غير مخصص للبيع

اللواء
يومية سياسية عربية

الجمعة ١٨ أيلول ٢٠٢٠م □ ١ صفر ١٤٤٢هـ □ السنة ٥٦ □ العدد ١٥٩٠٦

1000 L.L. AL-LIWAA 18 Septembre 2020 – 56éme Année – No.15906

الأنصار يبلغ المربع الذهبي لدورة الكابتن متصدراً
ص ٥

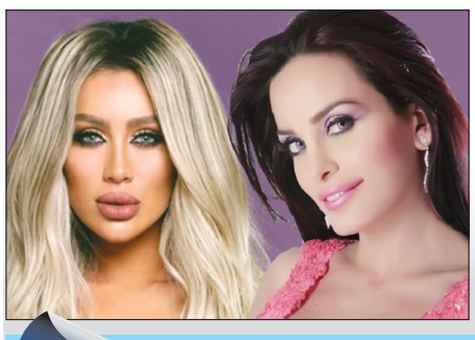

مايا دياب ودومينيك حوراني تغنيان من البترون
ص ٨

الإليزيه يجّمد إعتذار أديب.. «ومهلة اللاءات» غير مفتوحة!

حزب الله يواجه العقوبات: لا تخلي عن المالية ولا أحد يسمي وزراء الشيعة

فوج إطفاء بيروت يحيي ذكرى شهدائه أمام مبنى بلدية بيروت، للتذكير بمطالبه المزمنة (تصوير: محمود يوسف)

على طريقة «الف ليلة وليلة» لجهة ابقاء الامل، لليوم التالي، يمضي اللاعبون المحليون، على مسرح الدمى الوزارية: كل يحاول تبرئة ساحته، ورمي حجر العرقلة الى خصمه او خصومه، في ظل عودة العقوبات الأميركية سلاحاً في غمرة اعادة ترتيب الوقائع على خارطة الشرق الاوسط الكبير، ولكن بتوقيت لبناني، يتصل بعقدة المالية لمن تكون، ومَن يسمى وزراء الكتل النيابية، الممثلة للطوائف الكبرى: الموارنة، السنّة، الشيعة..

بعد ١٦ يوماً من صدور مرسوم تكليف سفير لبنان في ألمانيا مصطفى اديب بتأليف «حكومة مهمة» من اخصائيين، بدا الاطراف، متعلقون بحبال مبادرة الرئيس ايمانويل ماكرون، باعتبارها الوحيدة، المتاحة، لاعادة تركيب سلطة محايدة، توقف الانهيار المالي، وتعيد هيكلة مؤسسات النقد، وقطاع الخدمات العامة، كالكهرباء والمياه، وما شاكل.

وعلمت «اللواء» ان السفير الفرنسي برونو فوشيه، واصل اتصالاته امس، وزار كلاً من الرئيس بري وسعد الحريري لتقريب وجهات النظر بينهما، ومعالجة عقدة وزارة المالية.

ووفقا للمعلومات اعتبرت مصادر سياسية متابعة للاتصالات الجارية لتشكيل الحكومة الجديدة أن عملية تشكيل الحكومة العتيدة انتهت الى الفشل واصبح إعتذار رئيسها المكلف مصطفى اديب عن مهمته محتوما ومسألة وقت فقط بعدما وضع الثنائي الشيعي امامه عقبة الاستئثار بحقيبة وزارة المال كشرط اساسي مسبق لتسهيل عملية التشكيل خلافا لكل التعهدات والوعود المغدقة منهما لتشكيل حكومة انقاذ من اختصاصيين معروفين استناداً للورقة الفرنسية التي تشكل اساس المبادرة الفرنسية.

وأوضحت ان كل ماتردد عن مخارج وحلول تم الترويج لها طوال الامس عن اوساط ومصادر قريبة من الثنائي الشيعي لم تكن صحيحة، بل كانت تهدف الى التهرب من مسؤولية التسبب بعرقلة عملية التشكيل وإلقاء هذه المسؤولية زورا على الجهات الداعمة لتكليف اديب وتحديدا رؤساء الحكومات السابقين وفي

٦

نقطة وسطر

من يتحمل مسؤولية الفشل الفرنسي..؟

ص ٨

دولار بيروت ٧٦٠٠ ل.ل

استقرار

استقر الدولار أمس على سعر أمس الأول مبيعاً ٧٦٠٠ ليرة مع انخفاض في سعر الشراء من ٧٥٥٠ ليرة إلى ٧٥٠٠ ليرة.

عقوبات أميركية جديدة على إيران وحزب اللّه

فرضت الولايات المتحدة الأميركية أمس عقوبات جديدة على كل من إيران وحزب الله، استهدفت عددا كبيرا من الأشخاص في طهران.

وفرضت وزارة الخزانة الأميركية عقوبات على شركتين في لبنان مرتبطتين بحزب الله هما شركتا آرش كونسالتينغ للدراسات والاستشارات الهندسية ومعمار كونستركشن للهندسة والمقاولات، لكونهما مملوكتين أو مسيطر عليهما أو موجهتين من قبل حزب الله.

٦

بيروت جديدة بعد الانفجار؟

د. لويس حبيقة

بيروت تضررت والعالم أجمع تعاطف ويساعد. المهم اصلاح الأضرار والانطلاق الى مرحلة أخرى قريبا، أي مرحلة فتح كل المدارس والجامعات والبدء بالتعليم عن بعد وقرب. يجب اكمال ترميم المستشفيات والسماح بالعودة الى الوضع التاريخي، وضع لبنان كمستشفى الشرق. الأموال الكاملة للترميم غير متوافرة بسبب التقصير الحكومي والرسمي فيما يخص القيام بالجهود الكافية المناسبة. التمويل من الداخل اللبناني صعب وغير كاف لأن اللبنانيين بأكثريتهم غير قادرين وقلقين. التمويل الخارجي يتطلب الجهد من قبل الجهات الرسمية، وهي غائبة وغير جاهزة أو مؤهلة. الترميم الممول من شركات التأمين لم يحصل بعد بانتظار نتائج التحقيق الرسمي بشأن الانفجار لتبدأ عندها الشركات بتنفيذ العقود الموقعة مع الزبائن. المهم أن تكون شركات التأمين مرتبطة بعقود اعادة التأمين، والا شهدنا افلاسات بالجملة لا يستطيع أن يتحملها لبنان.

التحديات كبيرة ليس فقط في السياسة، وانما أيضا في الكورونا والنقد والانفجار الكارثي الذي ضرب المعنويات كما المادة في غياب القدرة على التصحيح والترميم. المهم أن تعود الحياة الى كل القطاعات وان يكن ذلك صعبا في ظل المعنويات المتدنية واستياء اللبنانيين من عموم السياسيين. العالم كله مهموم بأوضاعنا أكثر من السياسيين اللبنانيين الذين يعملون ببرودة تدخل في كتاب «غينيس». اداء السياسيين اللبنانيين لا يظهر أنهم موجوعون كما الشعب المتضرر. هذا يدعو للاستياء، لا بل أنه مفاجأة مزعجة.

كانت بيروت تعاني الكثير قبل الانفجار، وربما هذه الكارثة التعيسة تسمح ببناء بيروت جديدة وبتقديم خدمات عصرية مطلوبة منذ زمن تلبي طموحات المواطنين. قال «أفلاطون» في «الجمهورية» ان كل المدن، كبيرة كانت أم صغيرة، تقسم الى جزأين قسم للفقراء وآخر للأغنياء. طبعا في بيروت هنالك أحياء للميسورين وأخرى لما دون، ولا بد من تحسين أوضاع الأحياء الفقيرة. مجددا قبل الأموال نحن بحاجة الى قيادات تفكر بالمشروع المدني الجديد الذي يطور بيروت لعشرات السنين القادمة.

في الماضي كانت المدن تحتوي على نشاطات اقتصادية وسياسية وثقافية كبيرة. نقلت بعض النشاطات الاقتصادية الى أماكن أخرى في الضواحي حيث المساحات تناسب أكثر الصناعات والمجمعات التجارية الكبيرة. أما النشاطات السياسية، فنقلت الى مدن جديدة كواشنطن في الولايات المتحدة وبرازيليا في البرازيل وغيرهما بحيث يسمح للمدن الكبيرة كنيويورك وساو باولا بأن تتطورا بهدوء بعيدا عن الضغط السياسي. في الثقافة، نقلت بعض النشاطات كالجامعات الى خارج المدن الكبيرة. في لبنان بنيت كليات وفروع جامعية في المناطق كافة لتخفيف الضغط عن العاصمة وعدم فرض انتقال الطلاب اليها.

٦

موسكو: لا سلام في المنطقة دون حل المسألة الفلسطينية

عمال فلسطينيون يعبرون من إسرائيل قبل يوم من عيد رأس السنة اليهودية وإغلاق شامل للمعابر (أ ف ب)

اعتبرت روسيا أمس أنه سيكون «من الخطأ» التفكير في إمكانية تحقيق سلام دائم في الشرق الأوسط دون حل النزاع الفلسطيني الإسرائيلي.

وجاء بيان وزارة الخارجية عقب توقيع الإمارات والبحرين على اتفاق لتطبيع العلاقات مع إسرائيل في البيت الأبيض الثلاثاء.

وأفادت روسيا أنها أخذت علما بتحقيق «تقدم» في تطبيع العلاقات بين إسرائيل وعدة دول عربية لكنها أشارت إلى أن «المسألة الفلسطينية لا تزال خطيرة».

وأضافت «سيكون من الخطأ التفكير في أنه سيكون من الممكن تحقيق استقرار دائم في الشرق الأوسط دون التوصل إلى حل».

كما حضّت موسكو اللاعبين الإقليميين والدوليين على «تكثيف الجهود المنسقة» لحل القضية. وقالت وزارة الخارجية إن «روسيا مستعدة لعمل مشترك كهذا»، بما في ذلك في إطار اللجنة الرباعية حول الشرق الأوسط (الاتحاد الأوروبي والأمم المتحدة وروسيا والولايات المتحدة) بالتنسيق عن قرب مع الجامعة العربية.

وأشار الرئيس الأميركي دونالد ترامب إلى قرب التوصل إلى اتفاقات مشابهة بين الدولة العبرية وعدة دول أخرى.

وكانت البحرين والإمارات أول دولتين عربيتين تقيمان علاقات مع إسرائيل بعد مصر عام ١٩٧٩ والأردن عام ١٩٩٤.

وقال الرئيس الفلسطيني محمود عباس الثلاثاء إن وحده انسحاب إسرائيل من الأراضي التي تحتلها سيجلب السلام إلى الشرق الأوسط.

٦

واشنطن: قطر ستوقع اتفاق تطبيع مع إسرائيل

كشف نائب مساعد وزير الخارجية الأميركي لشؤون الخليج العربي، أمس، أن قطر استجابت بشأن توقيع اتفاق مع إسرائيل، مؤكداً أنها منفتحة جداً للتعامل معها.

وقال ثيموثي لندركينغ في إيجاز صحافي عبر الهاتف: «قطر لديها تاريخ من التفاهم مع دولة إسرائيل، وتعاملت معها بشكل متكرر وعلني».

والسفير القطري محمد العمادي معروف بزياراته المتكررة إلى قطاع غزة، حيث يلتقي قائد حركة حماس في القطاع يحيى السنوار، للتنسيق حول مشاريع مشتركة واستقبال أموال قطرية عبر إسرائيل.

وقال العمادي في آب الماضي: «نواصل التفاوض مع إسرائيل بشأن غزة»، مضيفا أن «اتصالات على أعلى المستويات تجري مع تل أبيب» بشأن القطاع.

وكانت وسائل إعلام إسرائيلية أفادت بأن وفداً أمنياً من الجيش الإسرائيلي والموساد والشاباك (جهاز الأمن العام)، زار الدوحة لبحث الوضع في غزة مع المسؤولين القطريين.

يذكر أن الإمارات وقعت، الثلاثاء، في البيت الأبيض، اتفاقية السلام مع إسرائيل، وبعيد مراسم التوقيع أكد وزير الخارجية الإماراتي أن تلك الاتفاقية «ستمكن بلاده من مساعدة الفلسطينيين أكثر» مضيفاً: «نريد جلب المزيد من الأمل إلى منطقتنا، لذا تمد الإمارات اليوم يد السلام».

كما شهدت حديقة البيت الأبيض توقيع اتفاق سلام بين إسرائيل والبحرين أيضا.

ووقع عن الجانبين الإماراتي والبحريني وزيرا خارجية البلدين، الشيخ عبد الله بن زايد، وعبد اللطيف الزياني، وعن الجانب الإسرائيلي رئيس الوزراء بنيامين نتنياهو.

وعلّق ليندركينغ على معاهدة السلام التي أبرمتها دولة الإمارات مع إسرائيل، واتفاق تأييد السلام الذي أبرمته البحرين أيضا مع إسرائيل، معربا عن «تفاؤله بما ستحققه من استقرار وازدهار اقتصادي لشعوب المنطقة».

(وكالات)

في «اللواء» اليوم:

- **مناجاة**
  محمّد يوسف بيضون
  ص ٤
- **كورونا تجتاح السجون وقصور العدل**
  ص ٤
- **أي دور يريده المسلمون من المراجع الدينية وقت الأزمات**
  ص ٧

مَن سيدفع ثمن «الانكسار الجديد» أمام الانقلاب المتمادي لـ«الثنائي الشيعي»؟

سياسة «تدوير الزوايا» لإنقاذ ماء وجه ماكرون... وحكومة أديب فقدت المناعة

تبخّر الرهان على الفرصة التي كان يمكن أن تُشكلها المبادرة الفرنسية تجاه لبنان. غرق الرئيس الفرنسي إيمانويل ماكرون في الوحول اللبنانية، أو بالأحرى اندفع كثيراً إلى حد التسرّع بقياس قدرته على الفعل والتأثير. كل ما سيسعى إليه اليوم هو الخروج بأقل الخسائر الممكنة عبر تدوير الزوايا في مبادرته، تارة بالإشارة إلى أن باريس لا تتدخل في تفاصيل الأسماء والحقائب، وطوراً بأنها لم تشترط المداورة وخروج حقيبة المالية من يد «الشيعة».

يقول مرجع حكومي من ضمن نادي رؤساء الحكومة السابقين إن ما طرحه ماكرون عليهم هو ترشيح شخصية غير سياسية لرئاسة الحكومة. ويتولى الرئيس المكلف اختيار فريقه من الاختصاصيين بعيداً عن تأثير القوى السياسية وتسمياتها تُوكل إليها مهمة تنفيذ خطة الإصلاح التي أضحت شرطاً أساسياً لتقديم مساعدات مالية واقتصادية خارجية لوقف الانهيار السريع للبنان.

وفي المعلومات أن الدوائر الفرنسية تضغط بكل ثقلها من أجل إنجاح تأليف الحكومة، من دون أن يكون واضحاً على حساب مَن ستأتي الضغوطات التي تتطلب تراجعاً في الشروط التي رفعتها الأطراف المؤثرة، وفي مقدمها «الثنائي الشيعي» ولا سيما «حزب الله» الذي جاهرت كتلته النيابية بطريقة صارخة بعد اجتماعها أمس بالإعلان عن «إننا نرفض بشكل قاطع أن يُسمّي أحد عنا الوزراء الذين ينبغي أن يمثلونا في الحكومة، كما نرفض بشكل قاطع أيضاً أن يضع أحد حظراً على تسلّم المكوّن الذي ننتمي إليه حقيبة وزارية ما، وحقيبة وزارة المالية خصوصاً. وفيما عدا ذلك، فإننا منفتحون على النقاش». مجاهرة تؤكد أن «الثنائي الشيعي» لا يترك مناسبة أو حدث إلا ويحوّلها إلى فرصة في الشكل والمضمون لتكريس أعراف وترسيخ مكتسبات جرى فرضها من خارج الدستور و«اتفاق الطائف»، متكئاً على فائض قوة السلاح والهيمنة على القرار الداخلي نتيجة اختلال في موازين القوى واتّباع سياسة الترهيب والترغيب.

تكريس «الثنائي الشيعي» لوقائع جديدة على مستوى النظام وآلية عمل المؤسسات لا يعفي الآخرين على الضفة المقابلة من المسؤولية، ولا سيما القوى السياسية التي كانت في عداد قوى «الرابع عشر من آذار» والتي سارت في خيارات خاطئة، أكثرها فداحة الانخراط في التسوية الرئاسية التي جاءت بميشال عون رئيساً للجمهورية في خطوة ارتدت سلباً على لبنان وأدخلته في حصار عربي ودولي نتيجة سقوطه في فلك المحور الإيراني على مستوى الحكم.

ولا تعفي الوقائع الجديدة رؤساء الحكومة السابقين الذين رضخوا لمشيئة ماكرون في ترشيح الرئيس المكلف وتغطيته من دون ضمانات واضحة لما تطرحه المبادرة الفرنسية التي اعتبروها «نافذة» لإنقاذ البلاد من الغرق الكلي، ولا سيما أن الشكوك منذ البداية كانت تدور حول قدرة اللاعب الفرنسي على الضغط على الطرف الفعلي الممسك بالورقة اللبنانية، والذي تعود له الكلمة الفصل في كل ما يرتبط بالاستحقاقات الدستورية.

يطيب لبعض المتابعين القول بأن الهدف من الكلام عن المداورة كان هدفه سحب وزارة الطاقة من يد «التيار الوطني» كون ملف الكهرباء يُشكّل العنوان الأول للإصلاح. هذه حقيقة يُدركها جيداً رئيس التيار جبران باسيل، وهو الأمر الذي حدا به إلى طرح المداورة الشاملة لا الجزئية، بحيث تُصيب الخسارة الجميع ولا تقتصر عليه وحده، ويُوجّه ضربة للحليف – الخصم نبيه بري ومن خلفه «الثنائي الشيعي» المتمسك بحقيبة المالية، فيما رأى نادي رؤساء الحكومة السابقين أو بعضهم في طرح المداورة فرصة ثمينة لإنهاء تكريس احتكار «الثنائي الشيعي» لوزارة المالية تحت عنوان تأمين الميثاقية، واعتبار أن ثمة اتفاقاً ضمنياً جرى في مداولات الطائف عام ١٩٨٩ ولم يُدرج في النص بأن يتم إيلاء وزارة المالية للطائفة الشيعية التي توفر نوعاً من الضمانة لها من خلال التوقيع الثالث الذي لا بد من أن يكون مرافقاً لتوقيعي رئيس الجمهورية ورئيس مجلس الوزراء على المراسيم فضلاً عن توقيع الوزير المختص في وزارته لكل ما يُرتب أعباءً مالية على الدولة.

على كل حال، علّه بات ضرورياً بعد عقود ثلاثة أن يتمّ نشر محاضر اتفاق «الطائف»، وهي المهمة الملقاة على عاتق رئيس مجلس النواب السابق حسين الحسيني، من أجل فهم روحية الاتفاق وتفسيراته وخلفياته ومن أجل جلاء كل غموض يعتري نصوصه أو ما أحاط بالمحادثات من توافقات أو اتفاقات ضمنية، ولا سيما أن هناك إشكالية أخرى تتعلق بمجلس الشيوخ والذي يتردّد أن تفاهماً غير مكتوب جرى بأن تذهب رئاسته للدروز، في وقت يعتبر البعض بأن لا نص مكتوباً في هذا الإطار، بما يجعل هذا الشأن مماثلاً لمسألة وزارة المالية والتفاهمات حولها.

في المحصلة، مهما كانت الحسابات الداخلية للأطراف السياسية والحسابات الفرنسية، فإن ثمة حقيقة ما عاد ممكناً القفز فوقها، وهي أن المبادرة الفرنسية أصيبت في مقتل، ولن يكون بمقدور حكومة مصطفى أديب، وإنْ نجح في تأليفها، أن تُشكّل صدمة إيجابية من حيث تكوينها وتركيبتها وبرنامجها، ذلك أن سياسة تدوير الزوايا التي يتم اعتمادها لإخراج التأليف من مأزق تمسك «الثنائي الشيعي» بحقيبة المالية وبتسمية الوزير فيها، ستفتح الباب أمام «بازار» مطالب أخرى، إذا صحّت التسريبات عن أنه جرى التفاهم على منح «الثنائي» ما يريده. وهو بازار يبدأ من رفض مداورة الحقائب ويمر بتسمية كل طائفة لوزرائها وصولاً إلى الثلث المُعطل، وكل ما من شأنه أن يُعيد التجارب نفسها في الحكومات السابقة، بما يجعل حكومة أديب نسخة عن حكومة حسان دياب، الأمر الذي يطرح السؤال عن مغزى الإقدام على تأليف حكومة جديدة تكرّس الفشل السياسي الذي سترتدّ مضاعفاته بقوة على البلاد. والأهم أن هذه العملية ستؤول إلى رفع منسوب التوترات المذهبية والطائفية، نظراً إلى أنها بدل أن تكون الخطوة الأولى على درب انتشال لبنان من الحفرة، فإنها ستعمل على تعميقها من خلال تكريس مفاعيل الانقلاب الذي بدأ في ٧ أيار ٢٠٠٨ وأفضى إلى اتفاق «الدوحة» وما زال مستمراً.

رلى موفّق

> **«بات لزاماً على الحسيني نشر محاضر «الطائف» لفهم روحية الاتفاق وجلاء غموض التفاهمات غير المكتوبة»**

همس

تجري «اتهامات متبادلة» في الكواليس، حول الجهة التي بادرت الى الانقلاب على صيغة المداورة الكاملة، اولاً، وسط ضباب اعلامي وتسريبي مخيف!

غمز

يتهافت نواب حاليون ووزراء سابقون على مقر رئيس افريقي، اتى للعلاج من اصابة بالكورونا، لحجز استثمارات مليونية في بلد الرئيس الضيف!

لغز

ما يزال موظف كبير يأمل بتجاوب مسؤول مالي رفيع مع طلب تحويل تعويضات نهاية الخدمة الى الدولار بالسعر الرسمي المعمول به.

أديب اطلع من عون على نتائج مشاوراته حول التأليف والتقى الخليلين: ليس لدينا ترف الوقت واعول على تعاون الجميع من اجل تشكيل الحكومة

عرض رئيس الجمهورية العماد ميشال عون، امس في قصر بعبدا، مع رئيس الحكومة المكلف مصطفى اديب، نتائج الاتصالات والمشاورات الجارية لتشكيل الحكومة العتيدة، والسبل الآيلة الى تذليل الصعوبات التي برزت في الفترة الاخيرة، مع الابقاء على هدف الاسراع في ان تبصر الحكومة الجديدة النور في اسرع وقت ممكن.

وخلال اللقاء، طلب الرئيس عون من الرئيس اديب «الاستمرار في الاتصالات الجارية لمعالجة الملف الحكومي، لان الظروف الراهنة في البلاد تستوجب عملا انقاذيا سريعا، لا سيما وانه انقضى ١٦ يوماً على التكليف ولبنان ينتظر التفاهم على تشكيل حكومة جديدة».

واكد الرئيس عون «التمسك بالمبادرة الفرنسية بكل مندرجاتها والتي كانت حظيت بتوافق القيادات السياسية اللبنانية».

وبعد اللقاء تحدث رئيس الحكومة المكلف الى الصحافيين فقال: «عرضت مع رئيس الصعوبات التي تعترضنا لتشكيل الحكومة الجديدة. اعي تماما انه ليس لدينا ترف الوقت، واعول على تعاون الجميع من اجل تشكيل حكومة تكون صلاحياتها تنفيذ ما اتفق عليه مع الرئيس (الفرنسي ايمانويل) ماكرون. اتفقنا مع الرئيس عون على التريث قليلا لاعطاء مزيد من الوقت للمشاورات لتشكيل الحكومة، ونأمل خيرا».

ونقلت مصادر الرئيس المكلف عنه قوله «ان المهمة التي تم تكليفي على اساسها نتيجة تفاهم غالبية القوى السياسية اللبنانية، هي تشكيل حكومة اختصاصيين غير سياسية، في فترة قياسية، والبدء بتنفيذ الاصلاحات فورا. وعلى هذا الاساس لم يكن الهدف لا التفرد بالرأي ولا استهداف احد من المكونات السياسية اللبنانية، بل اختيار تشكيلة حكومية من اختصاصيين. واي طرح آخر سيفرض تاليا مقاربة مختلفة للحكومة الجديدة، وهذا لا يتوافق مع المهمة التي كلفت من اجلها».

واضافت المصادر نقلها قول اديب: «لأنني حريص على أن تبقى المهمة التي اقوم بها متوافقة مع روحية التفاهم الاساسي على حكومة اختصاصيين، طلبت من الرئيس ميشال عون ارجاء الاجتماع بيننا الى عصر اليوم (امس)، لاجراء مزيد من الاتصالات قبل تحديد الموقف النهائي».

وقبل زيارته بعبدا، افيد ان اديب التقى النائب علي حسن خليل والحاج حسين خليل اللذين ابلغاه تمسك الثنائي الشيعي بحقيبة المال وبتسمية الوزراء الشيعة، وتحدثت مصادر عن اتصالات مكثفة داخلية وخارجية في محاولة لثني الرئيس المكلف عن الاعتذار لاعطاء المبادرة الفرنسية فرصة اخيرة قبل نعيها.

وكشفت مصادر مطلعة على موقف الثنائي الشيعي أنه بعد التوافق مع الجانب الفرنسي على ابقاء حقيبة المالية من حصة الشيعة، اشترط الرئيس سعد الحريري ان يسمي هو الشخصية الشيعية التي ستتولى المالية، لكنّ هذا الامر اصطدم برفض رؤساء الحكومة السابقين الاخرين لا سيما الرئيس فؤاد السنيورة وبرفض الثنائي الشيعي. واقترح الاخير ان يعرض عددا من الاسماء على الحريري ليختار من بينها. وبحسب المصادر، فإنّ الامور متوقفة حاليًا عند هذه النقطة... وعلى الاثر: غرد المستشار الاعلامي للرئيس سعد الحريري عبر تويتر كاتبا «انفي نفيا قاطعا ما ذكر عن ان «الرئيس سعد الحريري اشترط ان يسمي هو الشخصية الشيعية التي ستتولى المالية، لكنّ هذا الامر اصطدم برفض الحكومة السابقين الاخرين لا سيما الرئيس فؤاد السنيورة وبرفض الثنائي الشيعي». ان موقف الرئيس الحريري واضح كما جاء في تغريدته امس». وتابع «لا صحة اطلاقا لما ذكر عن التوافق مع الجانب الفرنسي على ابقاء حقيبة المالية من حصة الشيعة... لا من قريب ولا من بعيد».

وقالت المعلومات ان الامور تدور في الحلقة نفسها بظل رفض المداورة في وزارة المال رغم الايجابية التي عكسها الثنائي الشيعي بعد الاتصالات التي حصلت. وتابعت «حتى لدى تذليل عقدة المال يبقى هناك عقد اخرى، فالكتل النيابية ابلغت عون خلال الاستشارات انها ترفض تسمية الرئيس المكلف للوزراء وان رئيس الجمهورية هو من يسمي الوزراء المسيحيين».

وفي المقابل، قالت المعلومات ان مجرد قبول الرئيس المكلّف بسقوط مبدأ المداورة قد يؤدي لسقوط مبدأ حيادية الوزراء والى صيغة حكومية شبيهة بحكومة حسان دياب بحيث يسمي كل طرف وزراءه وهذا ما لن يقبل به الرئيس المكلف.

ونقل عن مصادر الثنائي الشيعي انه على جميع من في الداخل أن ينظر بدقّة الى الورقة التي كُتبت في قصر الصنوبر إذ لا بند فيها يشير الى مبدأ المداورة، لافتة الى وجود تضخيم بحجم الهوة مع الرئيس سعد الحريري ولا قطيعة معه.

وكشفت المعلومات أن لقاء مسؤول العلاقات الدولية في حزب الله عمار الموسوي مع السفير الفرنسي برونو فوشيه امس الاول والاتصالات مع الرئيس نبيه بري ادت الى بعض الحلحلة وقبول الجانب الفرنسي بحصول الثنائي على المالية من حيث المبدأ.

الرئيس عون مجتمعاً مع الرئيس المكلف في بعبدا امس (تصوير: دالاتي ونهرا)

كوبيش زار سلام وتسلم عريضة تطالب بتحقيق دولي حول انفجار المرفأ

الرئيس سلام مستقبلاً كوبيش

عرض ممثل الامين العام للأمم المتحدة في لبنان يان كوبيش مع الرئيس تمام سلام الاوضاع والتطورات في لبنان والمنطقة.

وتسلّم كوبيتش من وفد من لجنة إغاثة بيروت «Ground Zero»، عريضة، للمطالبة بتحقيق دولي في انفجار مرفأ بيروت وهي جريمة جنائية دولية.

وأُطلقت هذه العريضة منذ نحو ٣ اسابيع ووقع عليها باليد أكثر من ١٠ آلاف عائلة من أهالي الضحايا والشهداء والمصابين وعائلات فقدت منازلها او تضررت نفسياً.

وكشفت اللجنة في بيان، عن «توجهها لتسليم نسخ عن العريضة وعن أسماء الموقعين وتواقيعهم للجهات الدبلوماسية في سفارات الدول الكبرى المعنية بمجلس الامن».

وأعلنت رئيسة اللجنة الوزيرة السابقة مي شدياق «ان اللبنانيين يريدون معرفة الحقيقة في ما يتعلق بهذا الإنفجار».

واشارت الى «ان التحقيق الدولي هو الطريق الوحيد بحسب رأيهم ورأي الكثير من اللبنانيين للوصول الى الحقيقة».

بدوره، أكد كوبيش «ان هذه العريضة، ستسلّم للأمين العام للأمم المتحدة وسيتم إيلاؤها الاهتمام المطلوب».

عقوبات أميركية على شركتين في لبنان

أعلن وزير الخزانة الأميركي ستيفن منوتشين أن «مكتب مراقبة الأصول الأجنبية التابع للوزارة «OFAC»» فرض عقوبات على شركتين مقرهما لبنان ، هما Arch Consulting و Meamar Construction، لكونهما مملوكتين أو خاضعتين للسيطرة أو التوجيه من قبل «حزب الله»، كما بحظر ممتلكات ومصالح نائب لرئيس المجلس التنفيذي هاشم صفي الدين، سلطان خليفة أسعد، ويرتبط ارتباطا وثيقا بالشركتين»، مشيرا الى أنه «من خلال استغلال حزب الله للإقتصاد اللبناني والتلاعب بالمسؤولين اللبنانيين الفاسدين، يتم منح الشركات المرتبطة بحزب الله عقودًا حكومية».

وشدد منوتشين في بيان على أن «الولايات المتحدة ملتزمة باستهداف حزب الله وأنصاره لأنهم يستغلون الموارد اللبنانية بشكل فاسد لإثراء قادتهم بينما يعاني الشعب اللبناني من خدمات غير كافية»، لافتا الى أن «أنشطة حزب الله، تتغلغل في جميع جوانب الاقتصاد اللبناني، بما في ذلك قطاعي البناء والبنية التحتية ويستفيد من شركتي «أرتش» و«معمار» لإخفاء تحويلات الأموال إلى حسابات حزب الله الخاصة، مما يزيد من إثراء قيادة حزب الله وأنصاره، ويحرم الشعب اللبناني من الأموال التي يحتاجها بشدة».

واعتبر أن «حزب الله يتآمر مع المسؤولين اللبنانيين، بمن فيهم وزير الأشغال العامة والنقل السابق يوسف فينيانوس ، لتوجيه عقود حكومية بملايين الدولارات إلى هذه الشركات، التي يشرف عليها المجلس التنفيذي لحزب الله. كما يتلقى المجلس الأرباح الفاسدة من هذه الشركات»، مبينا أن «هذا الإجراء يعتمد على إجراءات الخزانة السابقة ضد شركات المجلس التنفيذي لحزب الله، بما في ذلك شركة أطلس القابضة، التي تم إدراجها في شباط ٢٠٢٠ على لائحة العقوبات، بالإضافة إلى فنيانوس وعلي حسن خليل لدعمهم حزب الله».

وأوضح منوتشين أن «أرتش ومعمار هما شركتان من عدة شركات تابعة للمجلس التنفيذي لحزب الله، والأخير يستغل المظهر المملوك للقطاع الخاص لهذه الكيانات لإخفاء تحويل الأموال له وللتهرب من العقوبات الأميركية»، مضيفا: «اعتبارا من عام ٢٠١٩، عمل حزب الله مع فنيانوس لضمان فوز «أرتش» و«معمار» بعروض للحصول على عقود حكومية لبنانية بقيمة ملايين الدولارات. أرسلت الشركتان بدورهما بعض الأرباح من هذه العقود إلى المجلس التنفيذي لحزب الله. وتم إدراج سلطان خليفة أسعد كمؤسس لشركة معمار، والعديد من الأفراد المدرجين في وثائق تسجيل الشركة لديهم أيضا علاقات عامة بحزب الله».

وأشار الى أن «شركة «أرتش» كانت في السابق جزءًا من شركة جهاد البناء المدرجة أيضا على لائحة العقوبات من قبل الولايات المتحدة، وهي شركة الإنشاءات الرئيسية لحزب الله وعلى الرغم من استقلالها في عام ٢٠٠٥، إلا أنها لا تزال مصدرًا مهمًا لتمويل جهاد البناء»، مبينا أن «سلطان خليفة أسعد، يشغل منصب كبير المسؤولين في الملف البلدي المركزي لحزب الله منذ العام ٢٠١١ على الأقل. واعتبارا من أوائل عام ٢٠١٩، كان أسعد مسؤولاً عن عشرات الشركات التابعة للمجلس التنفيذي، بما في ذلك آرك ومعمار وقدم توجيهات المشروع لهذه الشركات وشارك في القضايا المالية والقانونية».

وعلّق وزير الخارجية الأميركي مايك بومبيو على هذه العقوبات الجديدة مغردا عبر حسابه على تويتر قائلا: «يعتمد حزب الله على الثراء الذاتي الفاسد لدفع أجندته في لبنان. قمنا بتصنيف شركتين مرتبطتين بحزب الله ومسؤول واحد متورط في مخططات غير مشروعة. يستحق الشعب اللبناني ما هو أفضل وستواصل الولايات المتحدة الوقوف ضد الفساد».

ويؤدي إدراج الخزانة الأميركية الأفراد والكيانات على لائحة العقوبات إلى عزلهم فعليا عن النظام المالي العالمي، وتجميد أي أصول لهم تحت الاختصاص القضائي الأميركي، وتحذير المؤسسات غير الأميركية من التعامل معهم.

الراعي يطلع على مساعي الحريري في تشكيل الحكومة

الراعي مستقبلا فتفت في الديمان

اطلع البطريرك الماروني الكاردينال بشارة بطرس الراعي، في الصرح البطريركي في الديمان، من عضو كتلة «المستقبل» النائب سامي فتفت، على تطورات موضوع تأليف الحكومة.

وقال فتفت بعد اللقاء: «أتينا الى الديمان لزيارة البطريرك ولنؤكد تأييدنا لموقفه في موضوع الحياد ولنضعه في اجواء المساعي التي يقوم بها تيار «المستقبل» برئاسة الرئيس سعد الحريري في ما يخص تشكيل الحكومة. ضميرنا مرتاح لهذه المساعي رغم ان هناك فريقا في البلد يسعى الى نسف اتفاق الطائف اساس دستورنا الحالي. نؤكد ان ليس هناك من وزارات حصرا لطوائف معينة او فريق معين لان هذا المنطق يعيدنا الى الوراء. والمبادرة الفرنسية هي الحل الاخير لبناء دولة قوية، ونحن اليوم نقف الى جانب غبطته وسماحة المفتي في منطق حياد الدولة القوية والمبادرة التي يقوم بها الفرنسيون نعتبرها النفس الاخير لخلاص لبنان».

بعدها، استقبل الراعي وفدا من كتلة «لبنان القوي»، ضم النواب: سيمون ابي رميا، سليم عون وجورج عطا الله ونائبة رئيس «التيار الوطني الحر» مي خريش.

بعد اللقاء، تحدث النائب ابي رميا باسم الوفد، فقال: «تحدثنا في أمور تتعلق بملفات كثيرة في ظل الوضع الذي نعيشه والأمل بتأليف حكومة جديدة ووضع لبنان على القطار السليم من اجل ايجاد حلول لكافة المشاكل المعيشية والاجتماعية والمالية. كذلك تطرقنا مع البطريرك الى حادث الاعتداء الذي تعرض له مركز «التيار الوطني الحر» في سنتر ميرنا الشالوحي ووضعنا كل الوقائع التي بحوزتنا في يد غبطته. ولا شك ان هذا المنبر في الديمان او في بكركي هو منبر للحوار الذي يغلب عليه لغة الحكمة والحوار، وبالتالي عندما وضعنا كل ذلك عند البطريرك قررنا التطلع الى الغد الذي يجب ان يحمل الامل والوحدة والانفتاح والحوار والنقاش والتعددية وحق الاختلاف».

اضاف: «الشعب اللبناني والرأي العام لم يعد يريد رؤية مشاهد تذكره بحقبة سوداء اليمة، و«التيار الوطني الحر» حامل رسالة الانفتاح والحوار والشراكة ورسالة التعددية التي تضع كل انسان في مكانه ضمن الاطر القانونية، وفي الوقت عينه يحمل التيار على كتفيه هم كرامته وهم تاريخه وبالتحديد كرامة رئيس الجمهورية العماد ميشال عون الذي هو في الموقع الماروني اولا والوطني ثانيا. والبطريرك سيقوم بمبادرة في هذا الخصوص ونحن لها «غب الطلب» وسنلبي كل ما يقرره البطريرك ونكون الى جانبه من اجل الحد من خطاب الحقد والكراهية المنتشر على مواقع التواصل الاجتماعي والذي ليس من شيمنا، وهذه هي رسالة «التيار الوطني الحر» نبذ الحقد والكراهية ونطلب من الجميع ان يلاقينا».

ديباب وقع مرسوم إعفاء قريطم من مهامه

وقع رئيس حكومة تصريف الأعمال الدكتور حسان دياب مرسوم إعفاء رئيس اللجنة المؤقتة لإدارة واستثمار مرفأ بيروت حسن قريطم من مهامه ووضعه بتصرف رئاسة مجلس الوزراء، وذلك استنادا إلى قرار مجلس الوزراء بتاريخ ١٠ آب ٢٠٢٠ الذي نص على «وضع جميع موظفي الفئة الأولى والذين تقرر أو سيتقرر توقيفهم بتصرف رئيس مجلس الوزراء بعد إعفائهم من وظائفهم».

الورقة الاصلاحية بين كنعان ومسؤول فرنسي

التقى رئيس لجنة المال والموازنة النائب ابراهيم كنعان في دارته في البياضة، الوزير الفرنسي المفوض الشؤون الاقتصادية فرانسوا دو ريكولفيس، وعرض معه للورقة الاصلاحية الفرنسية والتشريعات المالية المرتبطة بها، ودور لجنة المال والموازنة الرقابي والتشريعي والإصلاحي والتوصيات الصادرة عنها في هذا الخصوص.

أديب يؤجل اعتذاره: الأبواب موصدة وأساس المبادرة الفرنسية المداورة

عمر البردان

لم يشأ الرئيس المكلف إعلان اعتذاره عن تشكيل الحكومة، وبما يعني سقوط المبادرة الفرنسية، مفضلاً بناء على اتصالات داخلية وخارجية إعطاء بعض الوقت، علّه ينجح في إنجاز مهمته وفق الشروط التي وضعها عند تكليفه تشكيل الحكومة، بالرغم من حجم التعقيدات التي تواجه هذه المهمة، وهو ما وضع رئيس الجمهورية ميشال عون في أجوائه خلال لقائهما، بعد ظهر أمس في قصر بعبدا، شارحاً له الصعوبات التي واجهته، ومنعته حتى الآن من تشكيل الحكومة، بعدما شعر أن أبواب الحل موصدة أمامه، وإن كان الفرنسيون لم يمانعوا في إطالة أمد مبادرتهم حتى آخر الأسبوع، بانتظار حصول تطورات تصب في مصلحة الخروج من هذه الأزمة التي تهدد البلد بعواقب وخيمة.

ووفقاً للمعلومات التي توافرت لـ«اللواء»، فإن الرئيس أديب قبول أثناء المفاوضات مع «الثنائي الشيعي» بتشدده بالنسبة لحقيبة وزارة المالية، ورفضه التنازل عنها، وهو ما يتناقض كلياً مع الاعتبارات التي وضعها الرئيس المكلف لمهمته عند تكليفه تأليف الحكومة، وفقاً لما تنص عليه المبادرة الفرنسية التي لا يريد تعديل أي بند فيها، والتي تعتبر المداورة أساسها، لأن ذلك سيفتح الباب أمام تعديلات أخرى لا يمكن الاستجابة لها. ورغم محاولات الرئيس أديب تدوير الزوايا إلا أنه كان يواجه بتعنت الفريق الشيعي وحده، والذي كان يشترط أن تكون «المالية» من حصته، وأن يعطى حق تسمية من سيتسلمها، ما يعني عملياً توجيه ضربة قاضية للمبادرة الفرنسية التي يحرص الرئيس المكلف والعهد على ضمان نجاحها.

وإذا كان الرئيس أديب قد أعلن تريثه ولم يقدم اعتذاراً، إلا أن المعلومات المتوافرة لـ«اللواء» تستبعد إحداث خرق في جدار الأزمة طالما استمر الثنائي على موقفه، وهذا بالتأكيد لا يمكن أن يقبل به الرئيس أديب الحريص على تنفيذ مبادرة الفرنسيين كما هي. وفي حين يعول البعض على مزيد من الاتصالات التي قد تجريها باريس مع القوى السياسية، لدفعها لتقديم تنازلات لمصلحة المساعدة على تشكيل الحكومة، إلا أن سقف التوقعات يبقى محدوداً، إذا لم يحصل تغيير أساسي في موقف الثنائي الذي يحاول فرض شروطه على الرئيس المكلف، وسط مخاوف المعارضة من إمكانية تجاوب الجانب الفرنسي مع مطالب هذا الثنائي وإبقاء «المالية» في حوزته.

وأشارت المعلومات الى أن رئيس الجمهورية سيحاول من جهته السعي لتقريب وجهات النظر، وبما يعطي المبادرة الفرنسية دفعاً جديداً، في حين سيعمل الرئيس أديب انطلاقاً من الخطة التي وضعها، على إجراء جولة مشاورات إضافية، قد تترجم بزيارات هذه المرة لقيادات سياسية، بهدف الخروج من المأزق الذي يهدد لبنان الغارق في أزماته، آملاً بحصول تجاوب يفضي إلى إزالة العقبات الموجودة التي تؤخر التشكيل، من دون استبعاد دخول فرنسي مباشر على خط التأليف، من خلال زيارات يقوم بها مسؤولون في خلية الأزمة التي أنشأها الرئيس إيمانويل ماكرون الذي دعم تمديد مبادرة حتى الأحد، لإعطاء فرصة إضافية للمشاورات.

لكن وبالرغم من قبول الرئيس المكلف تمديد مهمته، إلا أنه ثابت على موقفه ولن يلين تجاه ما يتعرض له من ضغوطات. فإما تشكيل حكومة وفق قناعاته دون إملاءات من أي طرف، وإما الاعتذار عن إكمال المهمة، وهو الخيار المرجح أكثر من غيره، لأن هناك من يتذرع بالعقوبات الأميركية التي ليست جديدة، للانقلاب على المبادرة الفرنسية وتعريض البلد لمخاطر لا يمكن التكهن بنتائجها على كافة الأصعدة.

سلطة لم تعد تستحي فصنعت ما تشاء.. من الإرهاب!

أحمد الأيوبي

ما زالت تجارة إنتاج الإرهاب وستبقى التجارة المفضّلة عند فريق الممانعة الذي يعتمد عليها لإبقاء نفسه «محارباً» لهذه الظاهرة التي يُراد لها أن تكون «سنيّة» بالإكراه، لتعميم الحرب على أهل السنّة واستمرار التحريض الدولي عليهم ومواصلة ضربهم واستهدافهم على المستوى المحلي، والنماذج لا تنتهي من أبو عدس إلى شاكر العبسي، اللذين اختفيا ودفنت أسرارهما تحت ركام الاغتيال الكبير لرفيق الحريري والركام الهائل لمخيم نهر البارد.

الإرهاب العائد حسب الحاجة

في آخر إطلالاته، «بشّر» أمين عام «حزب الله» حسن نصرالله بإعادة إنتاج تنظيم داعش في العراق وسوريا وباحتمال وصول عناصر هذا التنظيم إلى لبنان، وكان لافتاً أنّ هذه «البشارة» جاءت في لحظة احتدام الصراعات الدولية والإقليمية في البلد، ووقوف الحزب في مساحة الحرج وانتظار المزيد من العقوبات الدولية.. وإذْ بالمشاهد المتقطعة تبدأ، ليُصدم اللبنانيون بوقوع اشتباكات في مخيم البداوي ومحيطه بعد محاصرة مجموعة مشتبه بها في إحدى الشقق، وليسقط أربعة شهداء من الجيش اللبناني ويتمكّن الجناة من الفرار.

حاجة الممانعة للتضليل

في السياسة، وهي المرتبطة دائماً بالأمن في لبنان، تبرز حاجة لـ«حزب الله» إلى الاستمرار في تحويل الأنظار عن تفجير المرفأ واستمرار التقصي عن نترات الأمونيوم ومستقدمها وتوظيفها ومن قام بتغطية وجودها، وعن حقيقة الإهمال المقصود الذي جرى توزيع أدواره بين أجهزة الأمن وبعض القضاء.. وليس هناك أفضل من الإرهاب مصدر إلهاء واصطياد للضحايا من الجانبين: ضحايا الضغط والتفقير وضحايا الانحراف في سلوك البعض من المخترقين.

يحتاج فريق الممانعة إلى مواصلة تخويف المسيحيين وتضخيم فزاعة داعش ومحاولة إفهامهم أنّ الخروج من حلف الأقليات سيعني انفلات «وحش» «الإرهاب السني».

لماذا حرمان الجيش من الاحتياطات؟

في الجانب الميداني، برزت أسئلة كثيرة طرحها المتابعون حول حقيقة ما جرى في جبل البداوي أهمّها:

إذا كانت الخلية المستهدفة في جبل البداوي بهذه الخطورة، فلماذا تمّ الدفع بدورية لمخابرات الجيش في المداهمة بدون توفير المؤازرة والإسناد لها، وبدون خطة مُحكمة تضمن الحدّ المطلوب من سلامة عناصر الدورية، خاصة أننا نشاهد حشد القوى والآليات العسكرية لتوقيف ناشطين أو دوريات روتينية.

كيف تمكن القاتل خالد التلاوي من الوصول إلى سهل دنحي الواقع بين الضنية وزغرتا، وكيف استطاع مغادرة المبنى بعد قتل أربعة عناصر من الجيش، وكيف تجاوز منطقة البساتين والفرار خارج المنطقة، ولماذا لم تتّخذ إجراءات الحصار الفعّال للشقة، بدل نشر مئات الجنود من طرابلس إلى كفرحبو وإنهاكم وتوسيع دائرة «الإثارة» السوداء حول ما يجري وإضافة مخاطر أكبر على حياة العسكريين والمدنيين؟!

على من تقع مسؤولية خسارة الشهداء الأربعة من أبنائنا في الجيش، ولماذا لم يكن الشهداء ورفاقهم مجهّزين بالسترات الواقية والخوذ ولم تجر الاستعانة بتقنيات الرصد الحديثة في الوصول إلى المطلوبين؟

لماذا الإضاءة الأحادية على ما جرى في الشمال والتعمية على اشتباكات أكثر عنفاً ودموية واستهدفت الجيش اللبناني في البقاع، على سبيل المثال، وكيف يكون استهداف الجيش في الشمال إرهاباً واستهدافه في البقاع «حادثاً» لا يستحقّ الذكر؟!

هل هناك من أراد إطالة أمد الاشتباك وتكبير عدد الضحايا في صفوف العسكريين والمدنيين وهل كان مطلوباً إراقة دماء أبنائنا في الجيش لتأجيج الرأي العام في اتجاه محدّد؟!

القاتل من يسهل العبث بالأمن

اختصر المفتي الشيخ زيد بكار زكريا الموقف عندما قال: «القاتل ليس شخصاً واحداً بل هي دولة متآمرة سهّلت طريق الجريمة بتركها المجرمين يعبثون بأمننا. العتب الكبير كيف يتم إرسال شبابنا العسكريين المخلصين لوطنهم لاعتقال إرهابي بهذه الطريقة بدون اتباع الطرق الصحيحة وكأنهم يقذفون بهم للمهالك، بينما يتم إرسال آليات ومدرعات وفرق عسكرية لشباب أعزل على الطرقات، وكيف يأخذون الاحتياطات لإيقاف من يريد أن يرفع سقفا لبيته أو يحفر بئراً».

وأضاف: «يجب ان نقول الحقيقة التي تجرح المسؤولين، فنحن أمام مؤامرة لشيطنة الثورة وشرعنة السلاح غير الشرعي ودعشنة الثوار الذين يطالبون بلقمة العيش ووصف مناطقنا بالإرهاب».

لا يمكن تمرير هذا الكمّ الهائل من التساؤلات من دون السعي إلى إجابات شافية، لأنّ طبيعة المرحلة السياسية التي دخل لبنان نفقها ستشهد المزيد والمزيد من «أفلام» الإثارة السوداء ودعايات الصحافة الصفراء، التي تحاصر الواقع اللبناني من جميع جوانبه، وتُخضعه لسلطة مهووسة بالدم والعنف والإفقار والإرهاب المنظم، بينما يدفع السجناء والموقوفون في سجن رومية ضريبة التلاعب بالأمن والقضاء من قبل سلطة فاجرة لم تعد تستحي.. فإذا بها تصنع ما تشاء من الإرهاب!

«الوفاء للمقاومة»: نرفض ان يسمي أحد عنا الوزراء او يضع حظرا على حقيبة المال

«الوفاء للمقاومة» مجتمعة امس

رفضت كتلة «الوفاء للمقاومة» بشكل قاطع أن «يسمي أحد عنا الوزراء الذين ينبغي أن يمثلونا في الحكومة، كما نرفض بشكل قاطع أيضا أن يضع أحد حظرا على تسلم المكون الذي ننتمي إليه حقيبة وزارية ما، وحقيبة وزارة المالية خصوصا».

عقدت «الكتلة» اجتماعها الدوري في مقرها في حارة حريك، امس برئاسة النائب محمد رعد ومشاركة أعضائها.

واشار بيان للكتلة ان «موضوع تأليف الحكومة الجديدة كان مدار البحث الأساسي في الجلسة، وقد سجل النواب ملاحظاتهم التي يمكن تلخيصها باستغرابهم أن ينحو بعض من يشكل الحكومة في الظل إلى مصادرة تمثيل المكونات الأخرى في البلاد عبر منعهم الرئيس المكلف من التشاور مع الكتل، واستحداث آلية جديدة تقضي بمنع المكونات من تسمية وزرائهم في الحكومة من جهة، والإخلال بالتوازن الحكومي عبر انتزاع حقيبة المالية من غيرهم وتسلمهم إدارتها من جهة أخرى».

اضاف: «وما زاد الطين بلة هو كلام وزير خارجية أميركا الذي غمز من قناة الفرنسيين لمجرد أن التقى رئيسهم مسؤولا كبيرا في حزب الله، الأمر الذي يشير بوضوح إلى الدور الأميركي البالغ السلبية والهادف إلى تخريب كل الجهود المبذولة لتشكيل حكومة في لبنان تحظى بتفاهم مختلف الفرقاء وتنهض بمهام المرحلة الراهنة وتتألف بأسرع وقت ممكن».

واعتبر ان «محاولات بعضهم الاستقواء بقوى خارجية لتشكيل حكومة مزورة التمثيل لمصلحة فريق واحد، هي محاولات ترمي الى تجويف مضمون المبادرة الفرنسية والاطاحة بجسور الثقة التي حرصنا دائما على تدعيمها مع المكونات الأخرى، ورغم ذلك فإن كتلة الوفاء للمقاومة لا تزال ترى الفرصة متاحة لترميم ما خربه الذين يتولون في الظل عملية تأليف الحكومة الجديدة».

واكدت الكتلة «الموقف الذي عرضه رئيسها لرئيس الجمهورية العماد ميشال عون، ومفاده: بأننا نرفض بشكل قاطع أن يسمي أحد عنا الوزراء الذين ينبغي أن يمثلونا في الحكومة، كما نرفض بشكل قاطع أيضا أن يضع أحد حظرا على تسلم المكون الذي ننتمي إليه حقيبة وزارية ما، وحقيبة وزارة المالية خصوصا. وفيما عدا ذلك، فإننا منفتحون على النقاش».

كما اكدت «أهمية المبادرة الفرنسية»، معتبرة أن «الإدارة الأميركية التي تدعم مصلحة العدو الاسرائيلي في ضرب استقرار لبنان ومنع تطور أوضاعه التي تعزز قوته واقتصاده وفاعليته الإقليمية والدولية، هي المسؤولة عن تعطيل جهود تشكيل الحكومة والنهوض بوضع لبنان ليأخذ مكانه الطبيعي على مستوى القدرة والفاعلية والدور في المنطقة، كما أنها هي المسؤولة بشكل مباشر عن عرقلة الجهود التي تبذل لتشكيل الحكومة اللبنانية المعبرة عن الوحدة الوطنية والحرص على التعاون بين مختلف القوى والمكونات. وتهيب الكتلة بالمسؤولين اللبنانيين الذين يعطلون هذه الجهود أن تكون أولويتهم مصلحة لبنان».

وشددت على دعوتها «جميع المقيمين في لبنان للالتزام الصارم بمعايير السلامة والوقاية ضد وباء الكورونا وتدعو على وجه الخصوص، إلى إجراءات استثنائية سريعة يقوم بها الوزراء كل من جهته، لتأمين سلامة السجناء في سجن رومية وغيره من السجون ولحمايتهم من تسلل الوباء إلى صفوفهم، وطمأنة أهاليهم عمليا إلى الأمان الصحي المطلوب توفيره لهم».

ودعت ايضا إلى «وضع إجراءات تتيح وفق القانون التخفيف من أعداد السجناء والإسراع في محاكمتهم وتخلية سبيل الأبرياء منهم».

إثارة المداورة في «الحاكمية» وقيادة الجيش رد على باسيل

في وقت بدا الرئيس المكلف مصطفى أديب مصرا على الافادة من الدعم الفرنسي لتكريس معادلة حكومة مصغرة من اختصاصيين مع مراعاة مبدأ المداورة، يبدو أن الثنائي الشيعي نجح في لي ذراع باريس كما الرئيس المكلف. بدليل أن الكواليس السياسية تحفل بمعلومات تفيد بأن الحل – المخرج قد يكون قائما على إبقاء وزارة المال في يد الطائفة الشيعية، ما يعني إبقاءها خارج المداورة.

ولكن، في انتظار ما سترسو عليه السفن الحكومية، نقلت وكالة «الأنباء المركزية عن مصادر سياسية مراقبة اشارتها الى ان الثنائي يمضي في استخدام كل اوراقه المتاحة بما فيها التهويل بالمطالبة بمواقع مخصصة لطوائف معينة اذا بقي الاصرار على المداورة ومن بين هذه المناصب حاكمية مصرف لبنان وقيادة الجيش».

وتذكر أن حزب الله وجه سهامه في اتجاه الحاكم رياض سلامة للأسباب السياسية المعروفة، في وقت كان الفريق المحيط بالدوائر الرئاسية يكثر من إشارات الضغط في اتجاه التخلي عن سلامة، إلى أن دقت ساعة المفاوضات مع صندوق النقد الدولي، حيث انقلبت الأمور رأسا على عقب بفعل انكشاف ثغرات مالية خطيرة أدت إلى تراجع الحديث عن إقالة سلامة.

أما في ما يخص قيادة الجيش، فإن المصادر تشير إلى أن الضاحية قد لا تجد ضيرا في خوض هذه المعركة في مواجهة رئيس الجمهورية العماد ميشال عون، لا لشيء إلا لفرض التوازن العسكري الذي يريد في الداخل كما على الحدود، ما من شأنه أن يقطع الطريق على الكلام عن وضع استراتيجية دفاعية جديدة لا يزال المجتمع الدولي ينتظرها من بوابة بعبدا منذ أكثر من عامين.

تبعا لذلك، تعتبر المصادر أن خوض معركة الحصول على منصب قيادة الجيش قد يأتي في إطار رسم خطوط وحدود الصراع الجديد مع اسرائيل المطبعة علاقاتها حديثا مع بعض دول الخليج.

وتنبه المصادر في هذا الاطار إلى أن الجيش والبنك المركزي هما البابان الأساسيان اللذان يتعاطى المجتمع الدولي مع لبنان من خلالهما، بدليل المساعدات الأميركية للمؤسسة العسكرية على سبيل المثال لا الحصر، فأي محاذير للمس بهما في زمن الحاجة الحيوية لمد اليد الدولية لانتشاله من كبوته؟ سؤال قد تجيب عنه مفاوضات التأليف في الساعات المقبلة.

غير ان المصادر تعتبر أن مطالبة الثنائي خلف الكواليس بالمداورة في قيادة الجيش وحاكمية مصرف لبنان ليست بجديدة. فقد سبق ان اثار الموضوع في مطلع الالفين إبان «الوصاية» السورية للاشراف على تطبيق الطائف كأحد اعضاء اللجنة الثلاثية المنبثقة من الطائف (المغرب الجزائر وسوريا)، وقد انسحب الاثنان وبقيت سوريا بـ«حكم الجيرة»، الا ان الجانب السوري رفض الطرح آنذاك قائلا انهما رئيسا سلطتين امنية ومالية غير خاضعين للمداورة. يومها، طوي الموضوع ولم يجرؤ احد على اثارته بعد ذلك.

وتضيف المصادر ان اثارة المداورة بشكلها الواسع مع تشكيل حكومة مصطفى اديب المصغرة، هي رسالة من الثنائي ورد على اطلالة النائب جبران باسيل التلفزيونية يوم الاحد الماضي التي اطلق من خلالها مواقف مهمة في السياسة، رافضا المثالثة والتمسك بالمداورة ومحاربة الفساد والاصلاح وتأييد المبادرة الفرنسية. ودعا الى هيئة حوار وطني ووضع استراتيجية دفاعية ورفض تدخل الخارج في الشؤون الداخلية، ورفض الارتباط بالخارج على حساب المصلحة الوطنية. مواقفه هذه اعتبرت تموضعا سياسيا جديدا مستقلا بعيدا من حليفه حزب الله. فجاء الرد عليها سريعا باثارة المداورة في الحاكمية وقيادة الجيش.

هل وزارة المالية «شيعيّة» بحكم مؤتمر الطائف؟

د. مازن ع. خطاب

ليس في الدّستور أي نصّ يكرّس حصرية وزارة محددة بطائفة محددة، ولم تذكر «وثيقة الوفاق الوطني» المنبثقة عن مؤتمر الطائف في محاضر الاجتماع عن اتّفاق يقضي بتكريس وزارة الماليّة للطائفة الشيعية، تماماً مثلما لم تذكر طائفة أيّ من الرئاسات الثلاثة. الّا ان رئيس مجلس النّواب الأستاذ نبيه برّي قال مراراً أنه تمّ الاتفاق على أن تكون وزارة المال للطائفة الشيعيّة في مؤتمر الطائف، بحيث يأتي توقيع الوزير الشيعي على المراسيم في المحل الرابع في السلطة التنفيذية بعد رئيس الجمهورية ورئيس الحكومة والوزير المختص. واليوم يُسارع «الثنائي الشيعي» الى طرح ميثاقية التواقيع لضمان بقاء «التوقيع الشيعي» في المالية بحجّة الحفاظ على التوازن الطائفي مع التوقيعين المسيحي والسني في مراسيم الدولة، لأنّ الثنائي يُريد احياء وتثبيت أن تذيّل المراسيم «الدّسمة» بتوقيع الوزير الشيعي إلى حين تكوين نظام سياسيّ جديد.

بالعودة الى المعلومات والمراجع المتوافرة بهذا الخصوص، نستنتج أنّ الرئيس برّي بصفته رئيساً لحركة «امل» آنذاك، كان هدفه منذ البداية انتزاع موقع ثابت للشيعة في السلطة التنفيذية وان يكون لهم توقيعاً فيها، إضافةً الى رئاسة السلطة التشريعية. ففي «مؤتمر جنيف» في العام ١٩٨٣، طرح برّي ان يستحدث منصب نائب رئيس للجمهورية يُسند الى شخصية شيعية، فكان الجواب ان هذا الاقتراح لا يتناسب الّا مع النظام الرئاسي وليس مع النظام البرلماني. وفي «مؤتمر لوزان» في العام ١٩٨٤ غيّر برّي طلبه وعرض ان يكون نائب رئيس الحكومة شيعياً مع صلاحيات فسقط الاقتراح كون هذا المنصب مسند للطائفة الارثوذكسية. وبعدها انتقل النقاش الى الاتفاق الثلاثي في دمشق، وجرى طرح موضوع «المثالثة» في السُلطة عرضياً.

ثم جاء «مؤتمر الطائف» عام ١٩٨٩ وكان التركيز على الانتقال من النظام الطائفي الى النظام المدني، وتم التوافق على تشكيل الهيئة الوطنية لإلغاء الطائفية، واقرار قانون انتخاب خارج القيد الطائفي، وعدم طائفية الوظيفة الا في الفئة الاولى، على ان يراعى التوزيع الطائفي والحفاظ على المناصفة المسيحية – الإسلامية، وهذا ما نُشر رسمياً في «وثيقة الوفاق الوطني». ويؤكّد بعض المشاركين في مؤتمر الطائف أنّ المجتمعين ناقشوا أفكاراً عديدةً لم تنشر رسمياً في «وثيقة الوفاق الوطني» ولا في محاضر مؤتمر الطائف، منها ما يتعلّق بإسناد وزارة الماليّة الى الطائفة الشيعية كمرحلة انتقالية حتى إلغاء الطائفية، من دون تدوين هذا الامر.

في المُقابل، يؤكّد البعض الآخر انّ تخصيص الشيعة بحقيبة الماليّة لم يكن موضع توافق إطلاقاً فبَقي طرحًا لم يقبل به كل النواب آنذاك. وبالتالي ليس هناك من اتفاق مكتوب او شفهي مبرم بخصوص يعطي الشيعة وزارة الماليّة، بعكس الاتفاق الصريح على طائفة كلّ من الرئاسات الثلاثة لحين الغاء الطائفية السياسية وقيام النظام المدني.

وللتذكير أنّه بعد اتفاق الطائف، اسندت وزارة المال الى الوزير الشيعي علي خليل في حكومات الرئيس سليم الحص واستمرت معه في حكومة الرئيس عمر كرامي، ثمّ انتقلت الى الوزير اسعد دياب في حكومة الرئيس رشيد الصلح. وبعدها تبدل الوضع مع اول حكومة للرئيس رفيق الحريري الذي تسلم وزارة الماليّة منذ عام ١٩٩٢ الى العام ١٩٩٨، ثمّ آلت حقيبة الماليّة الى وزراء آخرين غير شيعة منذ عام ١٩٩٨ وحتّى العام ٢٠١٤، وبعدها وصلت الى علي حسن خليل ومؤخراً الى الوزير غازي وزني.

بري ونصرالله تمسك بالمالية وتسمية الوزراء

وفي الجانب السياسي، ترى بعض الأوساط أنّ وزارة الماليّة باتت رمزاً لكبرياء «الثنائي الشّيعي» وارتبطت بدورهم و«حقوقهم» في صنع القرار اللبناني حتى باتوا يرون كراماتهم مربوطة بها، لدرجة تسميتها بـ«الحقيبة الميثاقية» و«قدس الأقداس» للدلالة الى أنّ سقوط عرفها الشيعي سيؤدّي الى سقوط أعراف الرئاسات الثلاث وتعميم المداورة عليها وعلى مناصب الفئة الأولى. وقد وضع البعض الكلام عن ميثاقية الوزير الشيعي بعد الطائف في إطار تكريس الـ«مُثالثة» على أرض الواقع من خلال التوقيع الشيعي على المراسيم في السلطة التنفيذيّة، لافتين أنّه وبحسب الثنائي الشّيعي تقتضي الميثاقيّة بأن يكون المنصب من حصّة «الشيعة»، أي تابع للثنائي الشّيعي أو من «عنديّاته»، وليس أن يكون شاغله مجرّد شخص «شيعي». كما وضع الكلام برسم أسماء وزراء الماليّة غير الشّيعة الذين تعاقبوا على الحقيبة من العام ١٩٩٢ ولغاية ٢٠١٤. في المقابل تقول أوساط الثنائي بأنّه يقبل بشيعي حتّى لو سمّته فرنسا ولكن شرط المشاركة في التّسمية.

وبين وجهات النّظر المتناقضة، يبقى مستقبل لبنان عالقاً في حقيبة الماليّة لبلد مُفلس، وهو يشهد تأسيس عرف «التوقيع الثالث الميثاقي» تحت ضغط تحدّي المجتمع الدولي كلّه، في حين يبقى اللبنانيون ووداعئهم ومستقبلهم الاقتصادي والمالي رهينة لمصالح القوى السياسيّة على اختلافها، في ظلّ ميثاقيّة أفلست البلد ولم تحم أموال المودعين في المصارف ولا العاصمة من انفجار المرفأ في عهد حكومة «الميثاقيّة».

سفير مصر في معراب

استقبل رئيس حزب «القوات اللبنانية» سمير جعجع، في معراب، سفير مصر الدكتور ياسر علوي، وبحث معه في آخر التطورات السياسية والاقتصادية في البلاد. وحضر اللقاء ممثل جهاز العلاقات الخارجية في الحزب شربل العلم.

شكوى من «الوطني الحر» بحق «القوات»

اعلنت اللجنة المركزية للاعلام في «التيار الوطني الحر»، في بيان وزعته امس انه «بتاريخ ٢٠٢٠/٩/١٧ تقدم التيار الوطني الحر بشكوى لجانب النيابة العامة التمييزية في بيروت بحق حزب القوات اللبنانية والسيد سمير جعجع وعدد من الناشطين والملتزمين في الحزب المذكور، وكل من يظهره التحقيق فاعلا او شريكا او محرضا، لإقدامهم بتوجيهات وأوامر من الحزب المدعى عليه، على مهاجمة المقر المركزي للتيار الوطني الحر على شكل جماعات مسلحة، بناء لإتفاق مسبق يهدف إلى ارتكاب الجنايات على الأشخاص والأموال المتواجدين في المقر المذكور والتعرض للدولة اللبنانية وهيبتها وسلطتها عبر تأليف تجمعات شغب والحض على النزاع بين عناصر الأمة، الجرائم المعاقب عليها بموجب المواد ٣١٧ و٣٣٥ و٣٤٦ من قانون العقوبات، طالبا التحقيق معهم والادعاء عليهم بالجرائم المذكورة وإنزال أشد العقوبات بحقهم، وقد تسجلت الشكوى تحت رقم ٥٣٨٧/م/٢٠٢٠».

حفيدتي بلغت الـ ١٨... وأنا أعتذر

عبد الفتاح خطاب

بلغت حفيدتي آية الثامنة عشرة ربيعاً، وبهذه المناسبة أتقدم منها ببالغ الاعتذار والأسف، والأسى والندم، باسمي وباسم أجدادها لأننا جميعاً لم نستطع أن نخلق ونهيئ لها وطناً بقدر طموحاتها وأحلامها، وجُلّ ما أستطيع أن أقدمه لها حالياً هو الدعاء لها بالتوفيق في حال اختارت الهجرة والغربة!

لقد تخاذل اللبنانيون جيلاً بعد جيل وتمادوا في الخنوع، وأصبحوا عبيداً لحُكام أمعنوا فساداً وطغياناً وجرّوا البلد إلى قعر هاوية الجحيم السحيق.

تكبّل اللبنانيون بقيود وسلاسل العبودية من الطائفية والمذهبية والمناطقية والزبائنية، ووصلوا إلى قناعة أنه إذا كان زعيمهم وعائلته وزمرته وزبانيته بخير فهُم بخير! ونسوا أن واجبهم الأول والأخير أن يكون الوطن بخير وعائلاتهم بخير.

في إهداء كتابي «وجع الناس» (الذي صدر عام ٢٠٠٤) الذي وجهته إلى أحفادي، كتبت «مع الأمل بأن يصبح ما في هذا الكرّاس مجرّد ذكريات من الماضي، ومجال طرفة وتندر»، فإذا بالحاضر أكثر مضاضة وقسوة ومرارة وعبثية وخطورة عما كان عليه في العام ٢٠٠٤، وإذا بالسُلطة الفاشلة الفاسدة المجرمة تتقاسم وتنهش بلداً أبناؤه مديونون بألوف الدولارات من قبل أن يولدوا!

المؤلم أنه، حتى برنامج توفير القسط الجامعي الذي سدّدتُه بالدولار على مدى سنوات عديدة، والذي يُفترض أن يؤمّن أقساط الدراسة الجامعية لحفيدتي، تحوّل إلى رهينة مُحتجزة لدى المصرف المُغتصب!

كان لدينا كَلبنانيين فترة ١٠٠ سنة لتأسيس دولة، لكننا أمضيناها في النزاع وانحدرنا خلالها من لبنان الكبير إلى مزرعة الصغار والفاسدين!

ولقد تقاعسنا جميعاً عن تحقيق أحلامنا وأحلام أبنائنا وأحفادنا... وأنا شديد الأسف يا آية، وخجل منك، وحزين ومُنكسر إلى أقصى الحدود.

أمل أن تتفادي يا عزيزتي وأبناء جيلك تكرار أخطائنا القاتلة، وأن تكونوا أكثر نضجاً ووعياً واستعداداً وصلابة، وأن تكونوا يداً واحدة ولا تساوموا إطلاقاً على مستقبلكم، وتحاذروا الوقوع في الفخ المُميت الذي أوقعنا أنفسنا فيه!

المبادرة الوطنية: حزب الله وامل يتحملان مسؤولية تأخير التأليف

حملت «حركة المبادرة الوطنية» في بيان اليوم بعد اجتماعها الدوري «ثنائي حزب الله وحركة أمل مسؤولية تأخير تشكيل الحكومة وإدخال لبنان في مربع «التريث» بينما هو في أمس الحاجة إلى تلقف أي فرصة من شأنها وقف الإنهيار المالي والاقتصادي».

اضافت: «إن سياسات هذا الثنائي تعلن بشكل فاضح سيطرة النظام الإيراني على القرار اللبناني وتمعن في تجويع اللبنانيين ووضعهم أمام مصير مجهول».

واعلنت «وقوفها إلى جانب العلامة السيد علي الأمين ورفضها إستدعاءه إلى القضاء»، معتبرة أن «استدعاء قامة وطنية من وزن وحجم العلامة الأمين يؤشر بصورة لا تحتمل أي لبس الى تسييس القضاء واستخدامه أداة ضد أحرار لبنان».

واشارت الى انها «تتابع تطورات المنطقة خاصة في اتجاه بناء نظام إقليمي جديد».

الحريري إلتقت لازاريني

استقبلت رئيسة لجنة التربية النيابية النائب بهية الحريري في مكتبها في بيروت المفوض العام لوكالة غوث وتشغيل اللاجئين الفلسطينيين في الشرق الأدنى "الأنروا" فيليب لازاريني يرافقه مدير عام شؤون الوكالة في لبنان كلاوديو كوردوني، وذلك بحضور فريق عمل مؤسسة الحريري للتنمية البشرية المستدامة.

وجرى خلال اللقاء عرض لعمل وبرامج الوكالة التي تنفذها ضمن الامكانيات التي تعمل بها والتحديات التي تواجهها من اجل تأمين استدامة البرامج والتقديمات للاجئين ، كما جرت مناقشة اوضاع الطلاب الفلسطينيين في لبنان، ولا سيما في مدينة صيدا.

حسن حضّ المسؤولين الخروج من شلل البلاد

حثّ شيخ عقل طائفة الموحدين الدروز الشيخ نعيم حسن "المسؤولين المعنيين على الخروج من الشلل الذي يطبق على البلاد الغارقة في أزمات كبيرة تنهك المواطنين الذين لم يعد بمقدورهم الصمود"، ودعا إلى "مقاربات منطقية للتوصل سريعاً لتأليف الحكومة وعدم هدر الفرصة المتاحة لأن ما يتربص بلبنان واللبنانيين بحال الفشل يُنذر بعواقب وخيمة، وهذا ما يستوجب التحلي بمنتهى الحكمة والتعقل والمرونة لإنقاذ البلاد والعباد قبل فوات الأوان".

كما استقبل الشيخ حسن في دار الطائفة في بيروت، رجلَي الأعمال في الاغتراب أنور الجرمقاني وماجد ابو مطر، وجرى عرض الأوضاع العامة وشؤون الطائفة.

إقفال «نفوس» و«مالية» لبنان الجنوبي بسبب «كورونا»

مشاركون في اجتماع خلية الازمة في نقابة أطباء لبنان

لا مؤشّرات إيجابية بعد على صعيد فيروس «كورونا» الذي يواصل انتشاره في مختلف المناطق بعد تسجيل أعداد لافتة من الوفيات، ولم يكن ينقص سوى تفشّي الوباء في سجن رومية المكتظ بالنزلاء حتى تخطّت الإصابات المثبتة فيه الـ ٢٠٠ خلال أيام قليلة ما يهد بتفجّر الوضع فيه ما لم تتم معالجته، فيما أعلنت وزارة الصحة عن ٦٨٥ إصابة جديدة بكورونا و٤ حالات وفاة.

في هذا السياق، افادت مراسلة «اللواء» في صيدا ثريا حسن زعيتر أن إدارتا قلم النفوس ومصلحة المالية في محافظة لبنان الجنوبي أقفلتا أبوابهما أمام المواطنين، نتيجة وجود إصابات بفيروس «كورونا» بين الموظفين.

وكان محافظ الجنوب منصور ضو أصدر قرارا قضى بإقفال قلم النفوس في سرايا صيدا الحكومية أمس، بعد ثبوت حالة إيجابية لموظف فيه، والعمل على رصد مخالطين للمصاب بين الموظفين في حال وجدوا، والتأكد من إجرائهم الفحوصات اللازمة للتثبت من حالتهم سلبية كانت أو إيجابية، ليبنى على الشيء مقتضاه.

وفي سياق متصل، تم إغلاق مصلحة المالية صباحا للمرة الثانية خلال أسبوعين نتيجة ارتفاع عدد المصابين بالعدوى الى ثلاثة، بعدما سجل في الأسبوع الأول ظهور حالة إيجابية لموظفة في مكتب الضرائب لتضاف إليها بين الأمس واليوم إصابة موظفين آخرين بالوباء.

وأعلنت مصلحة الصحة في محافظة الجنوب أنه «تم رصد ١٢ مخالطا للمصاب في قلم نفوس صيدا وفي مقدمتهم رئيسة الدائرة والتزم جميعهم الحجر المنزلي لـ ١٤ يوما».

وأوضحت في بيان ان «موظفا يعمل في دائرة المساحة في السرايا، أجرى فحص الكورونا وجاء سلبيا والتزم حجر نفسه منزليا لحين انقضاء المدة المتوجبة، بعدما أظهر اختبار لزوجته اصابتها بالفيروس نتيجة مخالطتها لاقرباء مصابين».

توازيا، أعلنت خلية متابعة ازمة كورونا في قضاء طرابلس، في نشرتها اليومية، «تسجيل ٤٢ حالة ايجابية جديدة خلال الـ٢٤ ساعة الماضية»، موزعة على الشكل الآتي: طرابلس: ٣٢، الميناء: ٦، البداوي: ٢

بدورها، أعلنت خلية متابعة ازمة كورونا في قضاء زغرتا، «تسجيل ١٠ حالات ايجابية جديدة خلال الـ٢٤ ساعة الماضية».

كذلك، أعلنت خلية الأزمة في بلدة رحبة «إصابة تلميذ في المدرسة الحربية من ابناء البلدة بالكورونا، فيما قررت بلدية الخيام إقفال مدرسة «عيسى بن مريم» في الخيام (إدارية وتعليمية) حتى صباح الإثنين المقبل، بسبب وجود حالة إيجابية فيها.

إلى ذلك، اصدرت بلدية الدوير بيانا اعلمت فيه الاهالي «ثبوت إصابة أحد أبناء البلدة بفيروس «كورونا»، وهو عنصر في قوى الامن الداخلي، وهي تتابع حالته، ويخضع للحجر مع عائلته في منزله».

من جانبها، أعلنت خلية متابعة ازمة كورونا في قضاء المنية- الضنية، «تسجيل ٣٨ حالة ايجابية جديدة.

وأعلنت لجنة إدارة الأزمات في قضاء الكورة «تسجيل ٩ حالات إيجابية جديدة، فيما أعلنت لجنة الطوارىء في بلدية الشيخ محمد في عكار عن «حالة جديدة لمصاب بفيروس كورونا ثبتت في البلدة، هي الثانية، ويدعى م.ا.ق، وهو في الحجر المنزلي».

وأعلنت بلدية داربعشتار في بيان «تسجيل اصابة سيدة بفيروس «كورونا» كانت أجرت فحص الـpcr وجاءت النتيجة ايجابية، وهي تلتزم الحجر المنزلي».

وأفاد التقرير اليومي لغرفة ادارة الكوارث في محافظة عكار «تسجيل ٩ إصابات جديدة. كما أفاد التقرير اليومي لخلية الازمة في إتحاد بلديات جبل عامل - مرجعيون أنه «بناء على تقرير طبيب قضاء مرجعيون والبلديات، سجلت ٧ حالات جديدة. على صعيد متّصل، بدأ «مستشفى إهدن الحكومي» إجراء فحوص pcr، فيما تلقى مستشفى إهدن الحكومي هبة عينية من جمعية المصارف جهاز تصوير صوتي ملون للقلب والبطن والغدد والثدي والشرايين.

□ أعلن مركز فيينا الدولي للخدمات الصحية عن رصد حالات ايجابية بكورونا بين موظفي المنظمات الدولية التابعة للامم المتحدة، حيث تم التأكد من وجود حالتين ايجابيتن في مكتب الامم المتحدة المعني بالمخدرات والجريمة، وحالة ايجابية واحدة مؤكدة في الوكالة الدولية للطاقة الذرية.

□ عقدت خلية الازمة في نقابة اطباء لبنان في بيروت اجتماعا في بيت الطبيب- فرن الشباك برئاسة نقيب الاطباء البروفسور شرف ابو شرف ، الذي اكد «اننا بدأنا معاناة النقص في اعداد فحوص PCR.

□ حذرت نقابة المرضات والمرضين من عدم تأمين سلامة المرضات والمرضين في هذه المرحلة الصحية الدقيقة.

وأكدت في بيان لمناسبة اليوم العالمي لسلامة المرضى الذي أعلنه مجلس التمريض الدولي هذا العام تحت عنوان «سلامة الطواقم الصحية لتأمين سلامة المرضى Safe Health Workers، Safe Patients» أن «سلامة المرضى تفترض الحفاظ على سلامة الطواقم الصحية التي تعتني بهم، لهذا تشدد النقابة على أهمية تأمين لوازم ووسائل الحماية الشخصية في كافة المؤسسات الصحية».

مناورة للاحتلال داخل مزارع شبعا والجولان للاسبوع الثاني

العرقوب – حسين حديفة :

تنفذ قوات الاحتلال الاسرائيلي وللاسبوع الثاني على التوالي مناورة عسكرية ضخمة بالذخيرة الحية داخل مزارع شبعا ومرتفعات الجولان المحتلين شاركت فيها مدفعية الميدان ودبابات «الميركافا» في ظل تحليق مكثف للطيران الحربي.

وقد بدات هذه المناورة قرابة الثامنة صباحا حيث استخدمت قوات الاحتلال في هذه المناورة مختلف انواع الاسلحة الرشاشة والمدفعية الثقيلة من عيار ١٥٥ ملم من مرابضها الخلفية عند الخط الفاصل ما بين المزارع ومرتفعات الجولان المحتلين وخاصة في محيط مستعمرة كان والزاعورة وقد احصي سقوط اكثر من عشرين قذيفة من مختلف العيارات على اهداف وهمية في المنطقة الواقعة الى الشرق من فشكول وحتى مركز التزلج عند الاطراف الجنوبي الشرقية لجبل الشيخ مرورا بمنطقة عين التينة ومراح الملول وكان دوي القذائف يسمع بين الحين والآخر بوضوح الى داخل قرى العرقوب المحاذية للمزارع مترافقة مع رمايات رشاشة ثقيلة وفي ظل تحليق مكثف للطيران الحربي الذي حلق بشكل دائري وعلى ارتفاعات منخفضة في سماء المنطقة وكانت هذه الطائرات تخرق في طلعاتها حرمة الاجواء اللبنانية فوق مناطق مرجعيون وحاصبيا وصولا حتى سماء البقاعين الشرقي والغربي .

اما في الجانب اللبناني فقد كثف الجيش اللبناني وقوات «اليونيفل» من دورياتهما واقامة الحواجز الثابتة والظرفية في النقاط الامامية المحاذية للخط التقني مقابل مواقع جيش الاحتلال في محيط الشطر الشمالي اللبناني المحتل من بلدة الغجر وفي محاور العباسية المجيدية بسطرة وبركة النقار لمراقبة الوضع تحسبا لاي طارىء

وفي سياق متصل تواصل قوات الاحتلال اقامة السواتر الترابية وحفر الخنادق بمحاذاة السياج الحدودي مقابل منتزهات الوزاني كما وتعمل على نقل الاتربة والصخور باتجاه موقع تلة الحماري في خراج بلدة الغجر المحتلة .

سعد: هل ستهدر إنجازات المقاومة عن طريق الصفقات؟

النائب سعد متوسطاً المشاركين في الذكرى ٣٨ لانطلاقة جبهة المقاومة الوطنية

صيدا - ثريا حسن زعيتر:

أحيت جبهة المقاومة الوطنية اللبنانية والتنظيم الشعبي الناصري واللقاء السياسي اللبناني الفلسطيني والقوى الوطنية والتقدمية في مدينة صيدا في ساحة الشهداء الذكرى ٣٨ لانطلاقة جبهة المقاومة الوطنية ضد العدو الاسرائيلي ، حيث أضيئت شعلة الانطلاقة، وكانت كلمة لأمين عام التنظيم الشعبي الناصري النائب الدكتور أسامة سعد، وجه خلالها التحية لشهداء المقاومة الوطنية والاسلامية ولصمود الشعب اللبناني والشعب الفلسطيني، معتبراً «ان يوم انطلاقة جبهة المقاومة الوطنية هو يوم مجيد حيث دفع المقاومون الاثمان الباهظة ودُحر العدو، متسائلا هل ستهدر انجازات المقاومة عن طريق التسويات السياسية والصفقات؟.

وجدد سعد للخروج من الازمة اللبنانية طرح حكومة انتقالية بمهام معينة ولزمن محدد تنقذ لبنان من الانهيار. وتوجه بالتحية للشعب الفلسطيني، معتبرا ان القرار هو قراره والارض ارضه والقضية قضيته. اما المطبعون فإلى زوال، ومع خيانة فلسطين تبدأ رحلة نهايتهم.

منارة الحق والإيمان والأمانة

الراحل د. منير الصيداني

كان منارة للإيمان والأمانة، بتقواه الديني المعروف، وبحرفيته وتجرده وحرصه على أدائه المهني بعيداً عن كل المغريات التي يتعرض لها أبناء المهنة.

أنشأ مؤسسة للتدقيق والمحاسبة سرعان ما ذاع صيتها نظراً للمستوى المرموق الذي وصلت إليه خلال سنوات قليلة، بحيث تم تكليفها بعدة مهمات معقدة، سواء في القطاع الرسمي، أم في القطاعات التجارية والمالية والمصرفية.

كان عدواً عنيداً للفساد حيثما وُجد، في الوزارات والإدارات العامة، كما في الشركات الخاصة، وكان يمارس مهامه بالتدقيق ومراجعة الحسابات بكل شجاعة، ملتزما بأصول المهنة، وبالأخلاقيات التي اشتهر بها وحافظ عليها طوال حياته.

لم يشغله عمله المهني عن الإهتمام بأعمال البر والخير، والمشاركة في بناء المساجد، مثل جامع الفاروق عمر بن الخطاب في محلة الملاّ، والمساهمة في رعاية العديد من مشاريع الخير لدعم أصحاب الدخل المحدود والمعوزين.

كان يؤمن بأن العلم هو طريق التقدم والتطور أمام الشباب والأجيال الصاعدة، فأسس معهداً للتدريب والتعليم المهني في مختلف المهن التطبيقية، تخرج منه المئات من كوادر العاملين والفنيين في قطاعات المحاسبة والطيران وعلوم الكومبيوتر والرسم الهندسي وغيرها من المهن التي تؤمن العيش الكريم لروادها، وتقيهم شر البطالة والتشرد، كما يحصل حالياً في العديد من المناطق الفقيرة.

هو منير الصيداني، الجار والصديق ورفيق طريق الإيمان والخير، صاحب الإبتسامة الدائمة، والكلمة الراجحة، والحكمة الناضجة، الذي انتقل إلى عالم الحق، مغادراً هذه الدنيا الفانية.

إلى جنات الخلد يا منارة الحق والإيمان والأمانة، وأحر التعازي ليوسف ويسرى وألهم العائلة الصبر والسلوان.

صلاح سلام

مناجاة

منذ لحظة غيابك شعرت بوحدة موجعة، فالعالم لم يعد عالمي وأرض لبنان لم تعد أرضي، شعرت كأني معلّق في الهواء تأخذني يميناً ويساراً تبعاً لمسيرته.

لم أصدّق تلك اللحظة وظننتها غيمة، لكن وأسفا كانت أكثر من عميقة، عصيّة على التحرك، كابوس فوق الرأس، هكذا شعرت بها الى أن أتعبتني فأنا متني وهنا فاجأتني بغيابها.

نجلاي، لماذا فعلت بي مأساة لا ترحل عني فأصبحت أعيش الحياة كمأساة دائمة لم تغادرني وتريح قلبي.

أجابت، لم أتركك برضاي، فسلطان الموت المتمثل بالسرطان أخذ مني وجودي فأصبحت كعدمه. انه أقوى مني وأقوى من البشر أجمعين إذا انتشر بينهم.

لقد عجز الطب في علومه المتنوّعة أن يعالجه حتى الشفاء وينسيني حتى الابتسامة.

انه القدر الذي إذا حلّ أوقع بصاحبه الهلاك وهو دائماً يطلب مني أن أتوجه الى الله عزّ وجلّ لأقول له: «يا رب اني لا أطلب منك رد القدر وإنما اللطف به».

لماذا تعذبني ولم أرتكب سوءاً بحقك العظيم. دعه يخفف من قواه، فهذا يكفيني التعايش معه.

رجائي يا الله أن تأخذ بمناجاتي وأنا ليس لي غيرك في المصاعب والاضطرابات والمحن.

محمد يوسف بيضون

إطلاق نار واعتداء على منزل رئيس بلدية صور

أقدم المدعو (ح.ك) بالتهجم والاعتداء على منزل رئيس بلدية صور المهندس حسن دبوق وإطلاق النار في الهواء، وذلك على خلفية توجه عناصر شرطة البلدية للقيام بواجبهم وعلى مدى يومين وطلبوا من الجميع عدم وضع الطاولات على شاطئ منطقة وعند مقر النبي اسماعيل (بعد مغيب الشمس)، وذلك حفاظا على السلامة العامة ومنعا للازعاج الذي يتسبب للقاطنين في المنطقة وعدم تحويل شاطئ النبي اسماعيل مرتعا ومكانا لكل من تسوله نفسه بتعاطي المخدرات وترويجها والمشروبات الروحية، وقد وضعت في المكان لوحة مكتوب عليها تلك الممنوعات، وقد حاولوا على مدى يومين التواصل بروية مع الجميع من أجل تنفيذ القرار القديم الصادر عن بلدية صور، الا أن المدعو (ح.ك) اصر على عدم الاستجابة لطلب شرطة البلدية ما استدعاهم الى التحرك وتنفيذ القانون.بعدها قام المدعو (ح.ك) بالتهجم على منزل دبوق، حيث كانت عائلته في المنزل وقام بمحاولة اقتحام المنزل وكيل الشتائم فبادرت زوجة دبوق الى الاتصال به وحضر على الفور فما كان من (ح.ك) إلا أن هجم على دبوق، الأمر الذي استدعى دبوق الدفاع عن نفسه. وعلى الفور حضرت عناصر مخابرات الجيش وقاموا بتوقيفه، كما قامت قوى الامن الداخلي بفتح محضر بالحادثة.

وتوالت الإتصالات المستنكرة من الفعاليات والشخصيات السياسية والاجتماعية الرافضين المساس بشخص رئيس البلدية المهندس حسن دبوق،مطالبين بمحاسبة المعتدي.

اشارة الى ان منزل دبوق كان قد تعرض قبل شهرين لإطلاق نار وهو كان في داخله ليلا ولكن لم يعرف حينها الفاعلون.

تفلت أمني على مساحة الوطن!

تم خطف مواطن من أمام محله لتحويل الأموال في ساحة شتورا. ووثقت إحدى كاميرات المراقبة لحظة الاختطاف الذي حصل في وضح النهار من قبل مجهولين، بحيث ترجّل مقنّع من سيارة وشهر سلاحه بوجه المواطن واقتاده الى داخل السيارة.

وصدر عن قيادة الجيش- مديرية التوجيه بيان حول الحادثة جاء فيه «بتاريخ ١٧ / ٩ / ٢٠٢٠ أقدم مسلّحون ينتحلون صفة أمنية يرتدون سترات مُدوّن عليها (مديرية المخابرات)، ويستقلّون سيارة جيب نوع شيروكي، على خطف المواطن (ف. م) من الساحة العامة في محلة شتورا وفرّوا به إلى جهة مجهولة. بوشر التحقيق في الحادثة وتجري متابعة الموضوع لتوقيف المتورطين.»

وفي بلدة القصر، تعرّضت دورية للجيش لإطلاق نار اثناء ملاحقة مهربي دراجات نارية تعمل على تهريب محروقات الى سوريا،وأرسل الجيش اللبناني تعزيزات من الفوج المجوقل الى بلدة القصر الحدودية، شمال قضاء الهرمل، بعد تعرض دورية له لاطلاق نار، لم يسفر عن اصابات.وقامت وحدات الجيش بالرد بالمثل، اثناء ملاحقة دراجات نارية تعمل على تهريب المحروقات الى سوريا.

وفي خلدة، وقع إشكال في مشروع باب اليمن بين عائلة المفلح وعائلة الحاج حسن (من مخابرات الجيش) على خلفية موقف سيارة، وأدى إلى تضارب بالإيدي. وتطوّر الإشكال لتدخّل عائلة الحاج حسن فحضرت أربع سيارات وأطلق راكبوها النار في المشروع حيث أصيب ٣ جرحى منهم إبن المفلح وآخرون.

وفي مجدل عنجر، إنتشر على مواقع التواصل الاجتماعي فيديو لإشكال كبير وقع داخل فرن «شمسين» فرع مجدل عنجر.ويظهر في الفيديو دخول مجموعة من الاشخاص الى الفرن حيث قاموا بتحطيم محتوياته وسط محاولات من قبل البعض للتهدئة.

وفي منطقة الروضة، أقدمت سيدة مجهولة الهوية على دخول مبنى ماركت حيث قامت بسرقة اغراض عن الرفوف بطريقة محترفة وبعدما عمدت إلى إلهاء الموظف.

وفي القبة، اقدم مجهول على سرقة سيارة من نوع «كيا» تعود للمدعوة «ا.ع» من منطقة القبة «مشروع الحريري»، وفر الى جهة مجهولة. وقد ادعت صاحبة السيارة لاحقاً لدى الفصيلة المعنية ضد مجهول. يذكر انه وفي الآونة الأخيرة قد كثرت سرقة السيارات من منطقة الشمال تحديداً.

بلديات

فوج اطفاء بيروت نفذ تحركاً مطلبياً امام القصر البلدي

المحافظ عبود وعيتاني خلال لقائهما رجال فوج الاطفاء في الكرنتينا

نفذ فوج اطفاء بيروت تحركاً مطلبياً بعد ظهر امس امام القصر البلدي في الوسط التجاري للتأكيد على مطالبهم المحقة في الراتب والسن التقاعدي وسنين الخدمة والترقيات.

وكان سبق التحرك لقاء للجنة فوج الاطفاء بحضور قائد الفوج العقيد الركن نبيل خنكرلي في مكتب محافظ بيروت القاضي مروان عبود انضم اليه لاحقا رئيس المجلس البلدي المهندس جمال عيتاني وعضوا المجلس طوني سرياني ورامي الغاوي، حيث تم التباحث في بنود اللائحة المطلبية.

وقد وعد عيتاني بأن يبحث المجلس البلدي مضمونها ويتم دراستها خلال اليومين المقبلين وعرضها على المجلس البلدي لاقرار ما يراه مناسباً لتأمين حقوق رجال الاطفاء ومصالح الفوج وتحقيق مصلحة خزينة البلدية.

وعلى اثر اللقاء قام المحافظ عبود وعيتاني واعضاء المجلس البلدي بزيارة المقر العام للفوج في الكرنتينا لاطلاع ضباط ورتباء وعناصر الفوج على مضمون اللقاء، وقد تخلل اللقاء اشكال عندما علت الاصوات المشككة بالوعود كون الأمر حصل في مرات سابقة ولم تنفذ، الا ان الاشكال جرى تطويقه من قبل لجنة الفوج التي اجتمعت مع عديد الفوج واطلعتهم على تفاصيل اللقاءات التي حصلت مع المعنيين في بلدية بيروت.

الجدير ذكره ان الجلسة المقررة للمجلس البلدي تزامناً مع التحرك تم تأجيلها الى موعد لاحق.

يونس السيد

كورونا تجتاح السجون وقصور العدل: ٢٢٨ إصابة في رومية ونجم ترمي كرة العفو بملعب عون

أصدر رئيس المحاكم الإستئنافية في جبل لبنان القاضي رجا خوري قرارا ملحقا طلب فيه تمديد إقفال قصر العدل في جديدة المتن امس (الخميس)، وذلك لإتمام أعمال تعقيم المبنى، على أن يتابع العمل بعد اليوم (الجمعة) ١٨ الجاري في أقلام قصر العدل المذكور كما كان قبل هذا الإقفال.

أما في ما خص القلم الجزائي، فيؤمن تلقي الطلبات فقط ليوم الجمعة من قبل موظفين لم يخالطا الموظفة التي أصيب شقيقها بفيروس الكورونا، على أن تتم معاودة العمل طبيعيا اعتبارا من يوم الاثنين ٢١ الجاري.

وكان القاضي خوري قد أصدر صباح أمس، قرارا طلب فيه إقفال قصر عدل الجديدة لإجراء أعمال التعقيم، بعد تأكد إصابة أحد القضاة بفيروس الكورونا وحضور شقيقته المقيمة معه والتي تعمل ككاتبة في عدلية الجديدة الى مكان عملها ومخالطتها لعدد من الأشخاص من موظفين وقضاة.

□ الى ذلك، أشارت وزيرة العدل في حكومة تصريف الأعمال ماري كلود نجم أن «الاكتظاظ في السجون هو مشكلة مزمنة من الصعب ان يتم حلها في يوم او يومين، والاجراءات الوقائية التي اتخذناها منذ انتشار كورونا نجحت بدليل أننا لم نر اي إصابة بكورونا في ٦ اشهر».

ولفتت نجم، إلى أن «قانون العفو العام هو في مجلس النواب حيث هناك مشاريع موجودة يمكن اعادة صياغتها اذا كان هناك اشكالية معينة فيها، أو يمكن أقله حصر قانون العفو بالحالات الصحية الخاصة الحاصلة اليوم».

كما أكدت أنه «لتجنب إصابة المساجين بفيروس كورونا ، وبقرار مجلس القضاء الاعلى، فتحنا قاعة المحاكمات في سجن رومية لنتجنب سوق الموقوفين الى قاعات المحاكمات، ولكن المجلس اليوم، وفي ظل الوضع القائم، اخذ قراراً بإغلاقها، ونحن ندرس حاليا امكانية القيام بجلسات للمحاكمات الجنائية عن بعد للتسريع فيها، وهنا نتحدث عن الموقوفين الذين تسري محاكماتهم».

أما في موضوع المحكومين، نوهت نجم بأنه «يمكنهم تقديم طلب عفو خاص الى وزارة العدل، ونحن حضّرنا نموذجاً سلمناه لقوى الأمن لتوزيعه على المحكومين لتعبئته، لافتة الى ان قرار العفو هو بيد رئيس الجمهورية».

٢٢٨ إصابة

كشف مصدر في وزارة الداخليّة والبلديّات أنّ عدد الإصابات بفيروس كورونا داخل السجن المركزي في رومية بلغ ٢٢٨ إصابة حتى ١٥ أيلول الحالي. ولفت المصدر الى أنّ المصابين وُضعوا جميعاً في العزل داخل مبنى تمّ تجهيزه منذ أشهر، انطلاقاً من خطّة وضعتها الوزارة في ١٥ آذار الماضي بالتزامن مع إعلان حالة التعبئة العامّة.

وأشار المصدر الى أنّ المركز يتّسع لـ ١٥٠ شخصاً، ويشرف فريق طبّي وتمريضي من منظمة الصحة العالميّة على المركز ومتابعة من قبل اللجنة الصحية للصليب الاحمر ، كما يجري الفريق نفسه فحوصات لجميع من تظهر عليهم العوارض، وفق أعلى المعايير الصحية الدولية. وتمّ تخصيص غرف خاصّة للمتقدّمين في السنّ أو الذي يعانون من أمراض، لتجنّب اختلاطهم مع السجناء الآخرين. وشدّد المصدر على أنّ الخطّة التي أعدّت كانت ناجحة جدّاً، بدليل أنّ الفيروس لم يدخل الى السجن حتى ٣١ آب الماضي، حين أصيب أحد العسكريّين، في حين ظهرت الإصابة الأولى بين السجناء في ١١ أيلول الجاري.

مطالبة بالعفو العام

أعاد الجيش فتح الطريق أمام محطة الأمانة طريق مطار رفيق الحريري الدولي - بيروت مساء أمس، بعد أن قطعها عدد من أهالي الموقوفين في السجون اللبنانية للمطالبة بـ«العفو العام عن أبنائهم بعد انتشار فيروس كورونا داخل السجون، في ظل غياب المراقبة الصحية والطبية.

ودعوا «الإدارات المسؤولة إلى متابعة أوضاع المساجين الذين يعانون أوضاعا صحية سيئة»، مشيرين إلى أنهم «سينفذون يوميا اعتصامات متنقلة في مختلف المناطق للمطالبة بالعفو العام.

قضائيات

رفضاً لتمييع التحقيق اعتصام مسائي أمام منزل صوّان

نظّم عدد من الناشطين وقفة احتجاجية مساء أمس، أمام منزل المحقق العدلي في انفجار مرفأ بيروت، القاضي فادي صوّان، رفضاً لـ«تمييع التحقيق وحالة المراوحة في جريمة ٤ آب المهولة التي غيّرت حياة اللبنانيين، ناهيك عن المحاولات لإخراج بعض الموقوفين لأسباب غير منطقية». ورفع المحتجّون بعض اللافتات التي طالبوا فيها صوان بأن يكون عادلاً ومؤكدين على مطلب كشف الحقيقة وملاحقة كل المسؤولين عن هذه الجريمة.

استدعاء وزراء

الى ذلك، يتابع صوان استدعاءاته لشخصيات الصف الاول للإستماع لإفاداتهم، ومن المتوقع أن يعقد صوان جلسات مطلع الأسبوع المقبل، يستمع خلالها الى كل من وزيرا المالية السابقين علي حسن خليل وغازي وزني ووزير الاشغال العامة والنقل السابق غازي العريضي، رئيس المجلس الاعلى للجمارك العميد اسعد الطفيلي وعضو المجلس غراسيا القزي ورئيس شعبة المعلومات في الامن العام العميد مُنح صوايا وخضر طالب مستشار رئيس الحكومة المستقيل حسان دياب.

وكان صوان استمع أمس، الى افادات اربعة اشخاص بصفة شهود بينهم الامين العام للمجلس الاعلى للدفاع العميد الركن محمود الاسمر.

على خط موان، ينتظر صوان تسلم تقارير الخبراء الاجانب الذين عاينوا موقع الانفجار لاكثر من شهر ورفعوا عينيات من المكان لتحديد طبيعة الانفجار واسبابه لناحية ما اذا كان عملا ارهابيا او ناتجا عن الاهمال فقط.

خلال إعتصام ناشطين أمام منزل القاضي صوان

محاكمات «الجنايات» «online»!

تجربة ناجحة وستُعتمد.. ماذا عن لغة الجسد للمتهم والانترنت والكهرباء!!!

بالتعاون ما بين مجلس القضاء الأعلى ونقابة المحامين في بيروت ووزارة العدل، وبتنظيم وتنسيق من غرفة عمليات نقابة المحامين في بيروت، لأوّل مرّة في لبنان، انعقدت أمس، جلسات محاكمات كاملة عن بُعد أمام محكمة الجنايات في بيروت برئاسة القاضي طارق البيطار بالوسائل الإلكترونية، فتمكّن الموقوفون من المثول إلكترونياً بالصوت والصورة، أمام المحكمة، من السجون وأماكن التوقيف، بالإضافة الى حُضور قضاة المحكمة والنائب العام والمحامين والكاتب إلكترونياً بالصوت والصورة، مع توثيق محاضر الجلسات المحاكمات ورقيّاً وإلكترونياً في آن. فجرت إدارة الجلسات بشكلٍ طبيعيّ وناجح، فتقرّر المُضي قدُماً بهذهِ الآلية واعتمادها بشكلٍ دائم وبدء تعميمها على سائر المحاكم.

إختلس أموال المودعين وفر مع عائلته!

قام نائب مدير أحد المصارف في مدينة طرابلس، (م.ز) بإختلاس جزء من أموال المُودعين، وذلك من خلال تحرير شيكات مصرفية مُزوّرة من حساباتهم وصَرفها عند الصرّافين»، مشيراً الى أنّ «المُختلس فرّ وعائلته إلى خارج لبنان، ويَجري المصرف تحقيقًا داخليًا لمعرفة حجم الأموال المُختلسة».

بين تصريحات سلامة ودوكين الأموال تعود أو لا تعود للمودعين؟

ذوالفقار قبيسي:

بين تصريح حاكم مصرف لبنان بأن تدابير ستتخذ لمساعدة الاقتصاد وحماية أموال المودعين، وبين تصريح المبعوث الفرنسي بيار دوكين بأن المودعين لن يحصلوا على كل أموالهم، هناك بين التصريحين – رغم اختلاف العبارات – تقارب في المضمون وفي النتائج. حيث حماية أموال المودعين حسب تصريح حاكم مصرف لبنان مرتبطة بمساعدة الاقتصاد، وإلا فان الأموال قد لا تعود للمودعين حسب تصريح المبعوث الفرنسي. وفي الحالتين الأساس تنمية الاقتصاد هي الأساس.

ولكن كيف؟ وبأي وسيلة؟

هنا بيت القصيد والرهان على ٤ وسائل منها: الاعتماد على الذات. أو اللجوء الى صندوق النقد الدولي ومؤتمر سيدر. أو اعتماد صيغة الشراكة بين القطاعين العام والخاص. أو إنشاء الصندوق السيادي المقترح بأن تتجمع فيه ممتلكات الدولة واستثمار عائداته. وكل من هذه الوسائل الأربع يحتاج الى تقييم بدءا من:

أولا: الاعتماد على الذات لم يعد ممكنا بعد أن فقد القطاعان العام والخاص الجزء الأكبر من المقومات والإمكانات. كما ان اللجوء الى اصلاحات للحصول على المال بديلا عن القروض عبر وقف الهدر والفساد، سيواجه بمعارضة شرسة من طبقة سياسية تقتات وتتغذى من الهدر والفساد.

ثانيا: اللجوء الى المجتمع الدولي عبر صندوق النقد ومؤتمر سيدر يحتاج بدوره الى الاصلاحات التي تلاقي المعارضة نفسها من طبقة سياسية «تأنف» و«تتعالى» على أي أصلاح.

ثالثا: صيغة الشراكة بين القطاعين العام والخاص تحتاج بدورها عمليا الى بطاقة Visa تصدر بناء على إرادة دولية تقوم على الثقة بأن البلد مؤهل سياسيا واقتصاديا ومصرفيا وقضائيا للاستثمار وبما يضمن للشركات العالمية التي قد تدخل في صيغة العام والخاص، حماية استثماراتها بمعزل عن خوات ومحاصصات نظام سياسي المال الداخل اليه مفقود والخارج منه مجهول!

رابعا: الصندوق السيادي الذي تدعو إليه المصارف لاستثمار ممتلكات الدولة واستخدام عائداته في دفع الديون المترتبة على الدولة للمصارف كي تستعيد ثقة الداخل والخارج وتستانف دورها في تنشيط الاقتصاد وزيادة النمو وخفض البطالة، المستغرب ان هذا الاقتراح يكثر الحديث عنه دون الإشارة الى انه في حال ذهبت عائداته الى المصارف من أين يمكن للدولة عندها أن تحصل على عائدات بديلة لدفع الرواتب والأجور ودعم الدواء والغذاء والكهرباء والتعليم وباقي النفقات التشغيلية والدورية؟

الودائع تعود؟ أو لا تعود؟

الجواب في الوسائل الأربعة بجزء منها أو كلها مجتمعة، ودون ذلك لن يكون الخوف على الودائع وحدها بل على بلد بكامله يصحُّ فيه عندها صيحة عائشة أم أبي عبد الله الصغير آخر حكام غرناطة في عصر انقسامات الطوائف قبل أن تسقط غرناطة من يده نهائيا في يد الافرنج، في هذا البيت من الشعر معدّلا بتصرف: «ابكِ مثل النساء وطنا عظيما لم تحافظ عليه مثل الرجال»!

رفع وزن ربطة الخبز إلى كيلو لمدة محدودة

عقد وزير الاقتصاد في حكومة تصريف الأعمال راوول نعمة مؤتمراً صحفياً مشتركاً مع برنامج الأغذية العالمي وشكر البرنامج على الهبة التي قدّمها الى لبنان.

وكشف أن الهبة هي عبارة عن ١٢٠٠٠ طن من الطحين، قائلا: لنتأكد من وصول الهبة الى اللبنانيين اصدرنا قراراً برفع وزن ربطة الخبز من ٩٠٠ غ لكيلو لمدة ٦٢ يوماً بدءاً من الاثنين وأصدرنا تعميماً ينظم آلية توزيع الطحين للأفران.

الإتحاد العمالي أبرق للقناعي مثنياً على بناء اهراء المرفأ

أبرق الاتحاد العمالي العام الى سفير دولة الكويت في لبنان الدكتور عبد العال القناعي متوجهاً بالشكر منه ومن دولة الكويت على مبادرتهم الكريمة بإعادة بناء الاهراء في مرفأ بيروت لتأمين الأمن الغذائي للبنان. ومما جاء في نص البرقية: «يتوجه الاتحاد العمالي العام في لبنان بالشكر من سعادتكم ومن دولة الكويت الشقيق حكومةً وشعباً، ومن صاحب سمو الأمير صباح الأحمد الجابر الصباح – أمير الكويت حفظه الله، على مبادرتكم الكريمة بإعادة بناء الإهراء في مرفأ بيروت لتأمين الأمن الغذائي للبنان، وهذه المبادرة الكريمة والتي هي امتداد لمبادرات سابقة وكثيرة قامت بها دولة الكويت في لبنان ونذكر منها بناء الاهراءات وتأمين الاحتياط الغذائي للبنان منذ العام ١٩٦٩.

لكم الاحترام والمودة يا سعادة السفير، ولسمو الأمير الشكر، ولحكومة وشعب الكويت الأخوة والمودّة، ولسعادة سفير دولة الكويت عميد السلك الديبلوماسي العربي كل الاحترام».

بحث الدولار الطالبي مع حاكم مصرف لبنان

زار وفد من نواب تكتل لبنان القوي، ضم النواب سليم عون، فريد بستاني، روجيه عازار، أسعد ضرغام، جورج عطاالله وادكار طرابلسي، حاكم مصرف لبنان رياض سلامة، حيث عرضوا عليه معاناة الأهالي والطلاب الجامعيين الذين يدرسون في الخارج.

وكان نقاش بموضوع تأمين الدولار الطالبي بسعر ١٥١٥ والذي هو قيد الدرس في اللجان النيابية المشتركة. وناقش الوفد التعميم رقم ١٥٣ الصادر عن الحاكم، الخاص بالطلاب الذين تسجلوا قبل العام ٢٠١٩ والذي يضمن ١٠،٠٠٠ دولار كحد أقصى للطالب الواحد. وخلال النقاش طالب النواب أن يشمل هذا التدبير الطلاب الجدد الذين تسجلوا هذا العام، كما لفت الوفد نظر الحاكم إلى وضع الأهل الذين لا يملكون حسابات مصرفية.

وأثار النواب موضوع تخلف بعض المصارف وبعض الصيارفة عن تنفيذ التعاميم وتأمين الدولارات للمستحقين، فأكّد الحاكم ان بإمكان هؤلاء عند أية مخالفة رفع الشكوى على المصرف عند لجنة الرقابة على المصارف أو على الصراف عند مصرف لبنان فيلزموهم الدفع.

ومن جهة أخرى، طالب النواب الحاكم تأمين الأموال المتبقية لإنهاء المشاريع والأشغال المتقدمة من ناحية التنفيذ كي يتم وضعها قيد الإستثمار، فاكد لهم التزام مصرف لبنان القيام بواجباته تجاهها.

تحديد أسعار الدجاج والبيض واللحوم والحليب

أصدر وزيرا الاقتصاد والزراعة في حكومة تصريف الأعمال راوول نعمه وعباس مرتضى، قراراً مشتركاً حددا فيه أسعار الدجاج ومشتقاته والبيض واللحوم ومشتقاتها والحليب المرتبطة بالدعم الممنوح من مصرف لبنان بشكل مباشر أو غير مباشر.

(نص القرار على موقع «اللواء» الإلكتروني).

زيارة وفد نقابات «العزم» العمالية مرفأ طرابلس

زار وفد من نقابات «العزم» العمالية مدير مرفأ طرابلس الدكتور أحمد تامر، واطلعوا على سير العمل في المرفأ، من توسعة وتطوير وقدره استيعابيته. وتم الاتفاق على ضرورة تفعيل العمل في المنطقة الاقتصادية الخاصة لما فيه خير للبنان والجوار.

الانصار يهزم الصفاء ويتأهل متصدراً مجموعته

الانصاري عطوي بمواجهة دفاع الصفاء وزميله معتوق يتخطى سلامي.. (تصوير: طلال سلمان)..

تصدر فريق الانصار الترتيب النهائي للمجموعة الاولى من دورة «الكابتن» الودية لكرة القدم التي ينظمها نادي العهد على ملعبه وهي ستستمر حتى ٢٦ أيلول/ سبتمبر الجاري تحضيرا للدوري العام الـ٦١ المقرر انطلاقه في ٣ تشرين الاول/ اكتوبر المقبل.

وفاز الانصار على الصفاء بثلاثة اهداف نظيفة ٣- صفر، في المباراة التي أجريت بينهما بعد ظهر الخميس وكان شوطها الاول انتهى سلبياً.

وسجل للانصار حسن معتوق (٢) شعيتو «شبريكو» ليحقق الفريق الأخضر فوزه الثاني بعد خسارته افتتاحا أمام شباب البرج ثم فوزه على العهد. فيما تلقى الصفاء خسارته الثالثة تواليا في الدورة، وغادر منافساتها دون تحقيق اي نقطة.

وبهذه النتيجة تأهل الانصار برفقة العهد للدور نصف النهائي، على ان يلتقي الانصار ثاني المجموعة الثانية عند الرابعة والنصف عصر الثلاثاء المقبل، فيما يلتقي العهد متصدر المجموعة الثانية.

ويلتقي النجمة ونظيره الشباب الغازية عند الرابعة والنصف عصر الجمعة، حيث يستعد النجمة بقيادة مدربه موسى حجيج، للفوز وتأكيد صدارته للمجموعة، في حين يطمح ابناء الغازية بقيادة مدربهم حسن حسون، لخلط أوراق المجموعة.

ويتسلح حسون، بأكرم طراد وحسين جواد خليفة وقاسم ليلا، فيما يعوّل النجمة على كتيبة من النجوم، أبرزهم محمود سبليني وعلي سلمان علاء الدين وقائده المخضرم عباس عطوي.

بيل يحزم حقائبه للعودة الى عرينه السابق

غاريث بيل يعود الى مهد انطلاق نجوميته توتنهام الانكليزي..

ستنتهي فصول عودة الجناح الويلزي الدولي غاريث بايل إلى فريقه السابق توتنهام الانكليزي قادما من ريال مدريد الاسباني هذا الاسبوع، بحسب ما أفاد وكيل أعماله جوناثان بارنيت وكالة «فرانس برس».

ويتم وضع اللمسات الاخيرة على صفقة معقدة بين مدريد وسبيرز، حيث من المتوقع ان يعود «القطار الويلزي» إلى نادي شمال لندن الذي كان غادره في عام ٢٠١٣ في صفقة قياسية عالمية حينها بلغت ١٠٠ مليون يورو.

وقال بارنيت للوكالة: «نحن نقترب من مبتغانا»، مضيفا «أعتقد ان الامور ستكتمل هذا الاسبوع».

ويضغط النادي الملكي من أجل انتقال دائم لبايل (٣١ عاما) على أمل التخلص من عبء راتبه الذي يبلغ حوالي ٣٠ مليون يورو.

في المقابل، يخالف توتنهام إرادة بطل اسبانيا، إذ يسعى للحصول على خدمات بايل على سبيل الإعارة كجزء من حزمة تشمل دفع حوالي نصف راتبه، إلى بعض المصاريف الإضافية وفقا لاداء الويلزي.

وقد تكلّف الصفقة الإجمالية «سبيرز» حوالي ٢٠ مليون يورو لهذا الموسم، علما أنه يبقى عامان على عقد الويلزي مع النادي الملكي.

سجل الدولي الويلزي ١٠٥ أهداف وصنع ٦٨ تمريرة حاسمة في ٢٥١ مباراة بقميص نادي العاصمة الاسبانية، وأحرز مسابقة دوري ابطال أوروبا أربع مرات وفاز بالدوري المحلي مرتين.

غير أن بايل الذي خاض ٨٣ مباراة دولية عانى من الإصابات المتكررة في سنواته الاولى في مدريد، قبل أن يجد نفسه على مقاعد البدلاء بالاعوام الاخيرة مع تسلم الفرنسي زين الدين زيدان المهام التدريبية.

وفي حال انتقاله إلى توتنهام، سيلعب بايل تحت اشراف المدرب البرتغالي جوزيه مورينيو، علما أن الاخير صرح انه سعى للتعاقد مع الويلزي خلال فترة اشرافه على ريال بين عامي ٢٠١٠ و٢٠١٣.

جيمس يتخطى عبد الجبار وبراينت ودنكان

اختير نجم لوس أنجليس ليكرز ليبرون جيمس واليوناني يانيس أنتيتوكونمبو المتألق في صفوف ميلووكي باكس بالاجماع ضمن تشكيلة الفريق الاول للدوري الاميركي للمحترفين لكرة السلة، بحسب ما أعلنت رابطة الدوري.

وحقق جيمس، الفائز بلقب أفضل لاعب بالدوري أربع مرات، رقما قياسيا باختياره للمرة الـ ١٦ ضمن أفضل تشكيلة بالدوري أربع مرات، متخطيا الثلاثي الاسطوري كريم عبد الجبار وكوبي براينت وتيم دنكان مع ١٥ مرة لكل منهم.

واختير جيمس ١٣ مرة ضمن الفريق الاول، ومرتين في الفريق الثاني ومرة واحدة مع الفريق الثالث.

في المقابل، أختير أنتيتوكونمبو المتوج بلقب أفضل لاعب بالدوري خلال الموسم المنصرم، للمرة الرابعة ضمن أفضل تشكيلة في الدوري، بينها مرتان ضمن الفريق الاول.

ونال جيمس وأنتيتوكونمبو بالاجماع جميع ترشيحات الفريق الاول لمئة بطاقة اقتراع وحصدا ٥٠٠ نقطة لكل منهما. علما أن التصويت يتم من قبل مجموعة من الصحافيين الرياضيين من الولايات المتحدة الاميركية وكندا.

وضم الفريق الاول بجانب جيمس وأنتيتوكونمبو، لاعب هيوستن روكتس جيمس هاردن (٤٧٤ نقطة)، وزميل ليبرون بليكرز أنتوني ديفيس (٤٥٥) والسلوفيني لوكا دونيتش من دالاس مافريكس (٤١٦).

الصورة: جيمس حقق رقما قياسيا باختياره للمرة الـ ١٦ ضمن أفضل تشكيلة بالدوري..

متفرقات رياضية

□ الاسباني تياغو ألكانتارا إلى ليفربول.. هذا ما أكده الرئيس التنفيذي لبطل أوروبا بايرن ميونيخ الالماني كارل-هاينتس رومينيغه الخميس واشار أن النادي البافاري وافق على انتقال لاعب وسطه، وتشمل صفقة الانتقال أن يدفع بطل الدوري الانكليزي الممتاز مبلغا قدره ٢٠ مليون جنيه استرليني (٢٦ مليون دولار) لنظيره الالماني، علما أنه يبقى عام على عقد ألكانتارا مع بطل الـ «بوندسليغا».

□ قررت رابطة الدوري الفرنسي لكرة القدم إيقاف البرازيلي نيمار نجم باريس سان جرمان مباراتين على خلفية البطاقة الحمراء التي نالها لالكلاسيكو أمام مرسيليا الأحد، مضيفة أنها ستفتح تحقيقا بحق المدافع الإسباني ألفارو غونزاليس في اتهامات بالعنصرية بحق نيمار، كما سيتم استدعاء الأرجنتيني أنخل دي ماريا لحضور اجتماع اللجنة التأديبية للرابطة في ٢٣ سبتمبر/أيلول، بسبب مزاعم بأنه بصق على غونزاليس، وأعلنت إيقاف لايفين كورزاوا مدافع سان جرمان ست مباريات، لدفعه جوردان أمافي ظهير مرسيليا الذي أوقف بدوره ٣ مباريات بعدما طردا معا مع نهاية المباراة، كما تم إيقاف الأرجنتيني ليياندرو باريديس لاعب وسط سان جرمان مباراتين لاشتباكه مع مواطنه داريو بينيديتو الذي أوقف مباراة واحدة بعد أن طردا إثر إنذارين.

□ تأسست في مدينة البترون جمعية جديدة للرياضات البحرية وتحمل اسم BATROUN WATER SPORTS برئاسة مالك ضو احد أبطال الرياضات البحرية في لبنان والحائز على لقب بطولات لبنان لسنوات عدة بالألواح والمراكب الشراعية، وهو يسعى لدعم ونشر رياضات ونشاطات هذه الجمعية على كافة الشواطىء البترونية ومعتبرا» في حديث معه بأن هذه الرياضة في مدينة البترون ينقصها الكثير من الدعم وخصوصا»الرسمي لها ولذلك اتخذ على عاتقه بتقديم عدد من الألواح الشراعية والمائية بالاضافة لاقامة نشاطات لها وتنظيم مهرجانات تسويقية منوهاً بالتنسيق مع الاتحاد اللبناني للمحركات المائية برئاسة الأدميرال ادمون شاغوري والاتحاد اللبناني لليخوت برئاسة كميل شمعون.

□ يفتتح ليون المرحلة الرابعة من الدوري الفرنسي لكرة القدم متطلعا لتحقيق انتصاره الثاني فقط هذا الموسم، بعد أن حصد نقطة يتيمة من آخر مباراتين، عندما يستضيف نيم على ارضه الجمعة، في حين يسعى باريس سان جرمان المنهك للبناء على فوزه الاول هذا الموسم مع جرعة ثقة إضافية وذلك عندما يلتقي مضيفه نيس الاحد.

□ أعلن نادي التعاون السعودي تعاقده مع المدرب الفرنسي باتريس كارتيرون لمدة موسمين، بعد رحيله الصادم عن الزمالك المصري الذي يستعد للمشاركة في نصف نهائي دوري أبطال افريقيا لكرة القدم، ونفى التعاون ان يكون وزير الرياضة السعودي السابق تركي آل الشيخ تكفل بنفقات عقد المدرب الجديد واشار «تكفلت إدارة النادي بكامل قيمتها المادية».

تربية

«النقابي المستقل»: لتفعيل الإذاعة التعليمية التربوية

رأى «التيار النقابي المستقل» في بيان، أنه « «في ظل الغموض الذي يحيط ببداية العام الدراسي، وإطلاق التعليم المدمج مجردا من آلياته وبنيته التقنية واللوجستية بحيث أتى ملائما للعديد من كارتيلات المدارس الخاصة، وتزامنا مع تزايد حالات الإصابة بفيروس كورونا فإن الواقع يشي بأن الأمور تتجه نحو التعليم عن بعد، لذا نطالب بالتطبيق الدقيق للبروتوكول الصحي، ونحذر من إذلال الأهل حين لا يجدون أمكنة لأولادهم في رحاب هذا التعليم بعد أن عجزوا عن دفع أقساط المدرسة الخاصة، ويتطلب ذلك زيادة عديد الأساتذة من خلال الاستفادة من فائض الناجحين (٢٠٠٨ – ٢٠١٦)، والاستفادة من أصحاب الخبرة التعليمية المصروفين تعسفا من المدارس الخاصة».

ودعا الى «تغذية صناديق المدارس ودفع الأموال المتوجبة لها لتقوم بالإجراءات المطلوبة في هذه الظروف الطارئة، وتخصيص كامل الـ ٥٠٠ مليار مساعدات للخاص والرسمي لها وليس لكارتيلات المدارس الخاصة التي صرفت كيفيا المعلمين على نطاق واسع، وابتزت الأهل بالإفادات لإجبارهم على دفع الأقساط كاملة»، مطالبا مصرف لبنان «بالإفراج عن قرض البنك الدولي ١٠٠ مليون دولار لتدريب المعلمين وشراء تابلات للتلاميذ المحتاجين».

كذلك طالب التيار «بلقاءات تعارفية توجيهية في باحات المدارس وتحديدا للروضات وللحلقتين الأولى والثانية، إضافة إلى عرض توضيحي عن كيفية التعليم عن بعد».

ودعا الى «فتح المجال أمام مسارات التعليم المختلفة بحيث يمكن المتابعة عن طريق التطبيقات والمنصات التعليمية، على أن تؤمن الوزارة تسليم أوراق العمل إلى الأهل في المدارس من دون تكبيدهم تكاليف السحب والتصوير، وإصدار تعميم رسمي يحدد مدة اللقاءات التعليمية بما يتناسب مع عمر المتعلمين على قاعدة الأهداف المجزأة، بحيث لا يزيد الفيديو التفاعلي عن ست دقائق لتلميذ الصف الأول والبالغ من العمر ست سنوات»، مشيرا الى «التعاون مع البلديات بحيث يمكن البث عبر محطة محلية، كونها وسيلة اعتمدت العام الماضي في العديد من البلدات اللبنانية».

وناشد المجتمعون «الإسراع في تأمين البنى التقنية من خلال تأمين شبكة الإنترنت لكل المدارس بالإضافة إلى تقديم باقة مجانية للمعلمين والتلامذة تتضمن المنصات والتطبيقات التعليمية الأقل تكلفة على الخزينة العامة، وتفعيل الإذاعة التعليمية التربوية المعتمدة عالميا، فهي الأكثر ملاءمة لذوي الاحتياجات الخاصة، خصوصا المكفوفين، الذين غيبوا عن اهتمامات الوزارة في هذه الأوقات الصعبة، واعتماد إجراء عملي ظرفي للكتاب المدرسي: وذلك بتصوير المحاور المطلوبة والمعتمدة بعد التقليص ولو بالأسود والأبيض، على أن تتولى الوزارة مهمة تلزيم التصوير مع التكاليف من دون تحميل صناديق المدارس الفارغة بالأصل».

«كلية الحقوق-٢»: الامتحانات بمن حضر

حالة من الهلع والرعب دبت أمس، في صفوف الاساتذة والطلاب في كلية الحقوق في الجامعة اللبنانية – الفرع الثاني، لإثر تناقل خبر عن وجود حالات كورونا في الكلية.

وفي التفاصيل، أن إحدى الطالبات حضرت آخر مرة الى الفرع يوم الاربعاء الماضي في ٩ أيلول، وأجرت امتحاناتها، وفيما بعد تبين انها مصابة بفيروس كورونا»، فيما أكدت المعلومات أن «إدارة الجامعة تلتزم الاجراءات الوقائية وان الطالبة كانت حرارتها طبيعية عند باب الكلية»، مشددة على حرصها على «سلامة الطلاب وأهل الفرع كافة بتوجيهات مباشرة من رئيس الجامعة الدكتور فؤاد أيوب، ومن العميد والمدير».

وقد جرت الامتحانات أمس بمن حضر، بحسب ما ذكره الطلاب «خصوصاً أننا في الدورة الأولى وهناك دورات قد تراعي الغياب القسري للطلاب»، وطلبت إ=دارة الكلية من «كل من خالط شخصا مصابا عدم الحضور الى الكلية، مع التزامنا كل اجراءات الوقاية المفروضة».

«التربية» تعلن عن حاجتها لمستشار في الصحة المدرسية

أعلنت وزارة التربية والتعليم العالي، المديرية العامة للتربية، عن حاجة جهاز الإرشاد والتوجيه ضمن مشاريعه المموّلة من يونيسيف الى الاستعانة بأخصّائي في الصحّة العامّة أو الصحّة المدرسيّة،على أن يكون: حائزًا ماستر في الصحّة العامّة أو الصحّة المدرسيّة، يتقن العربيّة والفرنسيّة والإنكليزيّة كتابةً وقراءةً ومحادثةً، صاحب خبرة لا تقلّ عن خمس سنوات في مجال الصحّة المدرسيّة، صاحب خبرة في مجال تطوير وإدارة البرامج / المشاريع الصحّيّة في وكالة أو منظمة تابعة للأمم المتحدة أو لمؤسّسة حكوميّة.

تقدّم الطلبات عبر الرابط التالي: https://forms.gle/R4iuQgKjzP6f3FYB، وذلك ضمن مهلة أقصاها ٣٠ أيلول ٢٠٢٠.

اما المستندات المطلوبة فهي: بيان قيد إفرادي جديد أو صورة عن الهوية، نسخة مصدقة عن الماستر في الاختصاص المذكور أعلاه، يرفق مع الطلب سيرة ذاتية تتضمن الخبرات والشهادات الأعلى ذات الصلة في حال وجودها موقّعة من المراجع المختصّة.

إعتصام للمطالبة بتشعيب الصفوف والحفاظ على مقاعد الطلاب الفلسطينيين القدامى في «الرسمي»

صيدا - ثريا حسن زعيتر:

نفذت لجنة أهالي الطلاب الفلسطينيين القدامى في «متوسطة الشهيد معروف سعد الرسمية» في صيدا اعتصاما عند ساحة الشهداء في المدينة لمطالبة وزير التربية طارق المجذوب بتثبيت مقاعد الطلاب الفلسطينيين القدماء وفتح صفوف وشعب جديدة في المدرسة واستثنائيا في صيدا لاستيعاب عدد الطلاب اللبنانيين النازحين من المدارس الخاصة إلى المدارس الرسمية، وبنفس الوقت الحفاظ على مقاعد الطلاب الفلسطينيين القدماء.

وشارك في الاعتصام أولياء أمور الطلاب ولجنة الأهل في المدرسة وممثلين عن خلية الأزمة الطلابية التي تتابع موضوع الطلبة الفلسطينيين في المدارس الرسمية وعدد من الطلاب الفلسطينيين واللبنانيين في المدرسة الذين حضروا بزيهم المدرسي وشنطهم المدرسية، في دلالة رمزية لشغفهم بدء عامهم الدراسي والعودة إلى مقاعدهم الدراسية في اقرب وقت، ورفعوا لافتات جاء في بعضها: حرمت من وطني لا تحرموني من تعليمي ساعدوني، أنا ورفيقي اللبناني إخوة لا تفرقونا، لا للتعسف لا للعنصرية لا للتمييز، ذنبي الوحيد إني فلسطيني.

وناشد رئيس لجنة الاهل في متوسطة الشهيد معروف سعد الرسمية زهير بلطجي وزير التربية بالحفاظ على مقاعد الطلبة الفلسطينيين القدماء وتوجه اليه بالقول: «كنا ننتظر من الوزير المجذوب الذي تلقيت منه اتصالا نقول لك الوعد هو الوعد والعهد هو العهد وأنت وعدتني أن هؤلاء الطلاب سوف يكون مكانهم محفوظ في المدرسة الرسمية».

ثم تحدث باسم خلية الأزمة الطلابية التي تتابع موضوع الطلبة الفلسطينيين في المدارس الرسمية عاصف موسى فقال: «نرفع صوتنا لنقول لا لعملية «الترانسفير» التي يتعرض لها الطلبة الفلسطينيين من المدارس الرسمية وخاصة في هذا الوقت العصيب الذي نمر فيه».

بعد ذلك توجه وفد من المعتصمين إلى سراي صيدا والتقوا رئيس المنطقة التربوية في الجنوب باسم عباس وقاموا بتسليمه مذكرة بمطالبهم، حيث وعد عباس الوفد متابعة هذا الموضوع مع وزير التربية للتوصل إلى حل عادل للجميع.

وكان المعنيون بمتابعة هذا الموضوع قد جالوا على فعاليات صيدا، لا سيما النائب بهية الحريري والنائب أسامة سعد ومفتي صيدا الشيخ سليم سوسان ورئيس بلدية صيدا المهندس محمد السعودي، حيث اطلعوهم على مشكلة الطلاب الفلسطينيين، وسلموهم مذكرة بمطالبهم.

كذلك التقى الوفد وزير التربية في وقت سابق وسلموه مذكرة بمطالبهم وعريضة بتواقيع ٣٠٠ شخص من اولياء امور الطلبة للمطالبة بحل عاجل لهذه المشكلة.

الطلاب الفلسطينيون خلال الاعتصام في صيدا

طلاب «الإعلام» يتدربون في وحدات الوزارة

وقعت وزيرة الإعلام في حكومة تصريف الاعمال منال عبد الصمد نجد، قرارا يتيح لطلاب الإعلام في الجامعات العامة والخاصة اكتساب الخبرات العملية والمهارات، من خلال التدرب في الوحدات التابعة لوزارة الإعلام، «إذاعة لبنان» و«الوكالة الوطنية للاعلام» ومديرية الدراسات.

ويقضي القرار بأن يتقدم الطلاب بطلب يسجل في قلم وزارة الإعلام، يعبرون فيه عن رغبتهم بالتدرب في إحدى وحدات الوزارة، على أن ترفق الطلبات بصورة عن الهوية، وإفادة من الجامعة/ الكلية التي يدرسون فيها، بالاضافة إلى السيرة الذاتية لصاحب الطلب.

كما ينص القرار على أن تتم متابعة جميع المتدربين من قبل رؤساء الوحدات في الوزارة، ليصار عند انتهاء تدريبهم إلى وضع تقرير عن الأعمال التي كلف بها كل طالب ونتيجتها، على أن ينشر موقع وزارة الإعلام في ما بعد بيانات وإحصاءات متعلقة بالمتدربين واختصاصاتهم والجامعات التي يتابعون تحصيلهم العلمي فيها. ويتم تحديث طلبات المتدربين أول يوم اثنين من كل شهر، أو كلما دعت الحاجة لذلك.

وتمنح وزارة الإعلام المتدرب إفادة بالتدريب الذي خضع له.

جامعات

×زار مقرر «لجنة التربية» النائب اسعد درغام وعضو اللجنة النائب ادكار طرابلسي، رئيس الجامعة اللبنانية البروفسور فؤاد ايوب، وجرى التداول في الشأن التربوي، وتحديدا لجهة متابعة حقوق المتعاقدين في الجامعة وملف التفرغ، والبحث في ظروف انتهاء العام الدراسي السابق وانطلاق العام الجديد.

■ استقبل رئيس مجلس أمناء جامعة «الجنان» الدكتور سالم فتحي يكن، رئيس اتحاد بلديات الضنية محمد سعدية، في مكتبه في الجامعة، وتم التداول في عدد من الشؤون التربوية والصحية والاقتصادية التي يمر فيها الوطن.

■ اجتمعت المديرة العامة للتعليم المهني والتقني الدكتورة هنادي بري بعدد من مدراء المعاهد وعرضت معهم توزيع الاختصاصات لجميع المستويات بين المعاهد والمدارس الفنيه في لبنان وفقا للتباعد الجغرافي، كما جرى البحث في توزيع الاختصاصات بين معاهدهم بشكل لا تتعارض مع بعضها البعض، مما يعزز وضع كل معهد ويعطيه خصوصيته، على ان تتابع بري اجتماعاتها مع باقي المدراء في الايام المقبلة.

تتمات تتمات تتمات تتمات تتمات تتمات تتمات تتمات تتمات

الأليزيه يجّمد إعتذار أديب

(تتمة المنشور ص١)

مقدمتهم الرئيس سعدالحريري، في حين يعلم القاصي والداني بمسؤولية الثنائي الشيعي المفضوحة عن تعطيل تشكيل الحكومة واقفاله لكل مقترحات الحلول المطروحة لتخطي هذه المشكلة.وقالت ان تأجيل رئيس الحكومة المكلف اعلان اعتذارة عن تشكيل الحكومة الجديدة لن يقدم او يؤخر شيئا بل اتى بناء لتمنيات من الجانب الفرنسي لافساح المجال امام مزيد من التشاور بين الاطراف السياسيين أملا في إيجاد حل ما،ولكن لاشيء يوحي بالتفاؤل او تحقيق اختراق جدي في مسار تشكيل الحكومة، فيما يحرص معظم الاطراف على إظهار تجاوبهما مع المبادرة الفرنسية والتهرب من مسؤولية تعطيلها امام الجانب الفرنسي خلافا للواقع.

وكشفت المصادر عن استياء المسؤولين الفرنسيين جراء فشل السياسيين اللبنانيين بتاليف الحكومة الجديدة بالرغم من الإحاطة والدعم الذي ابداه الرئيس الفرنسي خلال زيارتيه الى لبنان. وقالت هذه المصادر ان فرنسا لادخل لها بالخلافات الداخلية اللبنانية وما تردد عن شروط مسبقة ومطالب خارج الاطار الدستوري وما يحكى عن حق هذا الطرف بهذه الوزارة او تلك، معتبرة مايحصل بانه محاولة غير مقبولة لادخال المبادرة الفرنسية في الخلافات القائمة بين مختلف الاطراف خلافا لتعهداتهم المقطوعة امام الرئيس الفرنسي بالموافقة على تسهيل تنفيذ النقاط الواردة في هذه المبادرة وتسريع عملية تشكيلة الحكومة،وابدت خشيتها من التداعيات الخطيرة لهذه التصرفات غير المسؤولة على لبنان.

احدث ما رشح ليلاً، عن اجواء اللقاء في بعبدا بين الرئيس ميشال عون والرئيس اديب ان كتاب اعتذار رئيس الحكومة المكلف كاد ان يكون على طاولة رئيس الجمهورية لولا الاتصال الفرنسي الحثيث الذي طالبه بالصبر والاستمرار. وفهم انه أسر بما في قلبه لجهة انه لا يرغب بتأليف حكومة لا تنال ثقة الثنائي الشيعي ولا يرغب في تأليف حكومة مطالب هذا الثنائي.

وقالت مصادر عليمة لـ«اللواء»: ان السؤال الذي يطرح نفسه هل نحن بصدد تأليف حكومة مهمة اما اننا نطرح مسألة نظام؟ مشيرة الى ان لا قرار على الاطلاق بترك المبادرة الفرنسية فهذه فرصة لن تتكرر للإنقاذ والولوج نحو برنامج المساعدات الذي يحتاجه لبنان ورفع الأخطار المحدقة عنه على اكثر من صعيد.

واشارت الى انه رئيس حكومة مكلف نزيه وصريح ومأزوم ومنحه رئيس الجمهورية متنفسا لعدد من الأيام يعود فيها اليه. ولفتت الى ان رئيس الجمهورية اكتشف خلال مشاوراته النيابية جبل الجليد.

وقالت مصادر مطلعة لـ«اللواء» انه لا يمكن القول ان المهلة الاضافية المعطاة من اجل مشاورات تاليف الحكومة هي لتقطيع الوقت قبل اعلان اجهاض المبادرة الفرنسية. ولفتت الى انه امام الطريق المسدود حصل تدخل فرنسي من خلال اتصالات اجريت مع رئيس الحكومة المكلف طلب فيها منه عدم تقديمه الاعتذار.

واوضحت انه بعدما أرجئ اللقاء الصباحي بين رئيس الجمهورية ورئيس الحكومة المكلف لبعد الظهر افساحا في المجال امام المشاورات حضر اديب دون تصور حكومي عارضا للعقبات التي تعتري تشكيل الحكومة وهنا نصحه رئيس الجمهورية بأجراء بعض المشاورات فأستجاب له اديب.

واكدت المصادر ان الطريق المسدود الذي وصل اليه ملف تأليف الحكومة دفع بالجانب الفرنسي الى اجراء اتصالاته مع عدد من الأفرقاء وفيما لم يتأكد ما اذا كان هناك من موفد فرنسي سيحضر الى لبنان فهم انه ربما يتم الأكتفاء بالتواصل الهاتفي بين الجانبين الفرنسي واللبناني. وقالت المصادر ان لا تحديد لمهلة زمنية امام المشاورات لفتت الى ان هناك ضغطا فرنسيا لأيجاد الحل دون معرفة وفق اي صيغة حتى لم يعرف كيف سيحصل الخرق المطلوب.

وافادت ان الاتصالات الفرنسية ليست معروفة ماهيتها وكيف ستنتهي. وكشفت عن اتصالات ستحصل في الساعات المقبلة من اجل انقاذ الوضع والمبادرة الفرنسية والا فالمجهول.

٣ معطيات

وهكذا، انتهت حصيلة مشاورات واتصالات نهار امس الى ثلاثة معطيات بشأن تشكيل الحكومة، لا اتفاق ولا تشكيل ولا اعتذار للرئيس المكلف مصطفى اديب، مع فتح مهلة جديدة لمواصلة المشاورات لكسر جدار التصلب وتدوير الزوايا الحادة، لا سيما وان الموقف الفرنسي لم يبدو متشدداً حيال مطلب الثنائي «امل» و«حزب الله»، بل تشدد في الاسراع بإنجاز التشكيلة الحكومية، لا سيما لقاء مسؤول العلاقات الدولية في «حزب الله» عمار الموسوي مع السفير الفرنسي برونو فوشيه امس الاول، فيما رد الثنائي التشدد برفض تخصيص حقيبة المال للطائفة الشيعية الى الرئيس سعد الحريري ورؤساء الحكومات السابقين.

وبرزت تعقيدات اخرى كامنة مستظلة ما سمي عقدة حقيبة المال، تمثلت حسب المعلومات بأن الكتل النيابية ابلغت عون خلال الاستشارات الملزمة انها ترفض تسمية الرئيس المكلف للوزراء، وبأن رئيس الجمهورية هو من يسمي الوزراء المسيحيين، فيما دخلت الادارة الاميركية مجدداً على خط مزيد من تعقيد الازمة عبر فرضها عقوبات على شركتين هندسيتين وشخص واحد مدني بحجة ارتباطهم بحزب الله.

ماذا جرى في بعبدا

وقد شهد نهار امس، اضافة الى الاتصالات بين بيروت وفرنسا وبين الرئيس المكلف وبعض المعنيين، لقاءين مهمين، الاول لقاء الرئيس اديب بكل من النائب علي حسن خليل والمعاون السياسي للامين العام لحزب الله حسين الخليل، اعقبه مباشرة لقاء في قصر بعبدا بين اديب ورئيس الجمهورية العماد ميشال عون، عصر اليوم في قصر بعبدا، وعرض معه بحسب المعلومات الرسمية «نتائج الاتصالات والمشاورات الجارية لتشكيل الحكومة العتيدة، والسبل الآيلة الى تذليل الصعوبات التي برزت في الفترة الاخيرة، مع الابقاء على هدف الاسراع في ان تبصر الحكومة الجديدة النور في اسرع وقت ممكن».

وخلال اللقاء، «طلب الرئيس عون من الرئيس اديب، «الاستمرار في الاتصالات الجارية لمعالجة الملف الحكومي، لأن الظروف الراهنة في البلاد تستوجب عملا انقاذياً سريعاً، لاسيما وانه انقضى ١٦ يوماً على التكليف ولبنان ينتظر التفاهم على تشكيل حكومة جديدة».

واكد الرئيس عون «التمسك بالمبادرة الفرنسية بكل مندرجاتها والتي كانت حظيت بتوافق القيادات السياسية اللبنانية».

وبعد اللقاء تحدث رئيس الحكومة المكلف الى الصحافيين فقال: «عرضت مع فخامة الرئيس الصعوبات التي تعترضنا لتشكيل الحكومة الجديدة. أعي تماماً انه ليس لدينا ترف الوقت، واعوّل على تعاون الجميع من اجل تشكيل حكومة، تكون صلاحياتها تنفيذ ما إتّفق عليه مع الرئيس (الفرنسي ايمانويل) ماكرون. اتفقنا مع الرئيس على التريث قليلاً لإعطاء مزيد من الوقت للمشاورات لتشكيل الحكومة، ونأمل خيرا».

ولم يشأ اديب ان يحدد وقتاً للانتهاء من مشاوراته، لكن المعلومات اكدت ان المهلة ليست مفتوحة الى ما لانهاية، بل تقتصر على بضعة أيام إضافية.

وكانت بعض المصادر قد نقلت عن الرئيس اديب قوله: «ان المهمة التي تم تكليفي على اساسها نتيجة تفاهم غالبية القوى السياسية اللبنانية، هي تشكيل حكومة اختصاصيين غير سياسية، في فترة قياسية، والبدء بتنفيذ الاصلاحات فورا. وعلى هذا الاساس لم يكن الهدف لا التفرد بالرأي ولا استهداف احد من المكونات السياسية اللبنانية، بل اختيار تشكيلة حكومية من اختصاصيين. واي طرح آخر سيفرض تالياً مقاربة مختلفة للحكومة الجديدة، وهذا لا يتوافق مع المهمة التي كلفت من اجلها، لذلك طلبت تأجيل لقائي بالرئيس عون الى ما بعد الظهر لإجراء مزيد من الاتصالات».

لقاء الخليلين

وكان اديب قد التقى عند الثالثة بعد الظهر علي حسن خليل وحسين الخليل، وافادت المعلومات ان الرجلين سمعا من الرئيس اديب التمسك بموقفه بحكومة مصغرة وبمداورة شاملة في كل الحقائب، لكنهما ابلغاه الاصرار على حقيبة المالية وان كل العروضات الاخرى مرفوضة والثنائي ليس معنياً بها، واوضحا ان هذا الموقف موقف وطني وليس طائفياً، وانهما مستعدان للتشاور معه في اي اسم يكون مقنعاً ليس للمالية فقط بل لكل الوزارات المخصصة للشيعة، واعتبر الخليلان ان حقيبة المالية مطلب وطني يؤكد المشاركة في الادارة وفي التنفيذ. عندها قال اديب انه ملتزم بالمبادرة الفرنسية، لكن علي خليل اكد ايضا التمسك ايضا بالمبادرة كما اتفقوا عليها في قصر الصنوبر مع الرئيس ماكرون، واوضحا ان هذه المبادرة لا تتضمن اي شرط او مطلب مما يضعه اديب. وسأل اديب لماذا يقيد نفسه ويربط الاصلاحات بشكل الحكومة، مع ان احدا لا يرفض الاصلاحات والكل مستعد للمضي بها مهما كان شكل الحكومة.

موقف بري

ونقلت قناة «ان.بي.ان» مساء امس عن الرئيس بري قوله: «اننا نتمسك بالمبادرة الفرنسية ولانتراجع عنها بكل مندرجاتها، لكن ما ننطلق منه اننا كلنا شركاء في إدارة هذا البلد ولانقبل بالتأكيد ان يكون هناك من هو «ابن ست وآخر ابن جارية».

اضاف بري: «اننا لم نسمع ان المادة الفرنسية اشارت من قريب او بعيد الى المداورة في حقيبة المالية، وهذه المداورة لو كانت قد طرحت لكان التكليف قد سلك مسارا آخر غير المسار الحالي».

واعلن حزب الله، عبر كتلة الوفاء للمقامة، بعد اجتماعها امس رفضها القاطع ان يسمي احد عنها الوزراء الذين سيمثلونها في الحكومة الجديدة، لافتة الى ان محاولات البعض الاستقواء بالخارج تشكيل حكومة مزورة التمثيل، هي محاولات ترمي الى تجويف المبادرة الفرنسية.

العقوبات الاميركية: سرّ التوقيت

ولاحظت مصادر متابعة لعملية تشكيل الحكومة، ان وزارة الخزانة الأميركية تواكب الاتصالات وتوقّتها بالتزامن مع الزيارة التي ينوي الرئيس اديب القيام بها للقصر الجمهوري لعرض تشكيلته او نتائج اتصالاته. وقد فرضت وزارة الخزانة امس، عقوبات على شركتين في لبنان بحجة انهما مرتبطتين بحزب الله.

وفرض مكتب مراقبة الأصول الأجنبية التابع لوزارة الخزانة الأميركية (OFAC) عقوبات على شركتي «آرش كونسالتينغ» للدراسات والاستشارات الهندسية و«معمار كونستركشن» للهندسة والمقاولات، لكونهما مملوكتين أو مسيطر عليهما أو موجهتين من قبل «حزب الله».

بالإضافة إلى ذلك، صنف مكتب مراقبة الأصول الأجنبية سلطان خليفة أسعد، وهو مسؤول في المجلس التنفيذي لـ«حزب الله»، والذي يرتبط ارتباطًا وثيقًا بالشركتين.

وقال وزير الخزانة ستيفن منوتشين: إنه من خلال استغلال «حزب الله» للاقتصاد اللبناني والتلاعب بالمسؤولين اللبنانيين الفاسدين، يتم منح الشركات المرتبطة بالمنظمة الإرهابية عقوداً حكومية، وإن الولايات المتحدة ستظل ملتزمة باستهداف «حزب الله» وأنصاره لأنهم يستغلون الموارد اللبنانية بشكل فاسد لإثراء قادتهم، بينما يعاني الشعب اللبناني من خدمات غير كافية.

وأضاف: «حزب الله» يستغل من «آرتش» و«معمار» إخفاء تحويلات الأموال إلى حساباته الخاصة ما يزيد من إثراء قيادته وأنصاره ويحرم الشعب اللبناني من الأموال التي يحتاجها بشدة.

وذكرت «ان حزب الله عمل مع الوزير السابق يوسف فينيانوس لضمان فوز الشركتين بعروض للحصول على عقود حكومية بقيمة ملايين الدولارات، وقد أرسلت الشركتان بعض الأرباح من هذه العقود إلى المجلس التنفيذي لحزب الله».

بومبيو: مستمرون

وعلّق وزير الخارجية الأميركي مايك بومبيو على هذه العقوبات الجديدة مغردا عبر حسابه على تويتر قائلاً: «يعتمد «حزب الله» على الثراء الذاتي الفاسد لدفع أجندته في لبنان. قمنا اليوم (امس) بتصنيف شركتين مرتبطتين بحزب الله ومسؤول واحد متورط في مخططات غير مشروعة. يستحق الشعب اللبناني ما هو أفضل وستواصل الولايات المتحدة الوقوف ضد الفساد».

ووقع رئيس حكومة تصريف الاعمال حسان دياب مرسوم اعفاء رئيس اللجنة المؤقتة لادارة واستثمار مرفأ بيروت حسن قريطم من مهامه ووضعه بتصرف رئاسة مجلس الوزراء، وذلك استناداً الى قرار مجلس الوزراء بتاريخ ١٠ آب ٢٠٢٠، والذي نص على وضع جميع موظفي الفئة الاولى، والذين تقرر او سيتقرر توقيفهم بتصرف رئيس مجلس الوزراء بعد اعفائهم من وظائفهم.

شكوى ضد جعجع

وفي تطور سياسي- قضائي، على خلفية التوتر في ميرنا شالوحي تقدّم التيار الوطني الحر بشكوى لجانب النيابة العامة التمييزية في بيروت بحق حزب القوات اللبنانية والسيد سمير جعجع وعدد من الناشطين والملتزمين في الحزب المذكور، وكل من يظهره التحقيق فاعلا او شريكا او محرضا، لإقدامهم بتوجيهات وأوامر من الحزب المدعى عليه، على مهاجمة المقر المركزي للتيار الوطني الحر على شكل جماعات مسلحة، بناء لإتفاق مسبق يهدف إلى ارتكاب الجنايات على الأشخاص والأموال المتواجدين في المقر المذكور والتعرض للدولة اللبنانية وهيبتها وسلطتها عبر تأليف تجمعات شغب والحض على النزاع بين عناصر الأمة، الجرائم المعاقب عليها بموجب المواد ٣١٧ و٣٣٥ و٣٤٦ من قانون العقوبات، طالبا التحقيق معهم والادعاء عليهم بالجرائم المذكورة وإنزال أشد العقوبات بحقهم، وقد تسجلت الشكوى تحت رقم ٥٣٨٧/م/٢٠٢٠».

سجن رومية

على صعيد الوضع الصحي، في سجن رومية، دعا نقيب الاطباء شرف ابو شرف الى التسريع بالمحاكمات للتخفيف من عدد السجناء في سجن رومية، وخصوصا في ظل جائحة كورونا. وكشف ان هناك اكثر من ٢٠٠ حالة مثبتة بكورونا في سجن رومية، لافتا الى ان المشكلة تكمن في عدم تعاون السجناء وعدم التزامهم بالتدابير الصحية. وقال ابو شرف: «لم نتسلم شيئاً من المساعدات التي كنا ننتظرها من الدول ونتخوف من الوصول الى وضع يكون فيه كورونا اسوأ مما هو عليه الآن ونطلب تجهيز المستشفيات الخاصة والحكومية». واضاف: «المستشفيات الميدانية لا لزوم لها ولا تفي بالغرض في حال تفاقمت حالات الاصابة».

اما على الأرض، فتجددت الاحتجاجات على عدم اقرار العفو.

٢٦٦٦٨

صحياً، سجلت وزارة الصحة في تقريرها اليومي، وقوع ٦٨٥ اصابة جديدة بالفايروس في الـ٢٤ ساعة الماضية، مما رفع عدد الاجمالي للاصابات الى ٢٦٧٦٨، وتم تسجيل ٤ حالات وفاة جديدة بالفايروس.

بيروت جديدة بعد الانفجار؟

(تتمة المنشور ص١)

عانت بيروت خلال السنوات الماضية من مشاكل عدة نوجز أهمها:

أولا: زحمة سير خانقة في معظم أوقات النهار وحتى الليل. التأثير كبير على الأعصاب كما هدر الوقت مكلف. التلوث يبقى ضاغطا في غياب المعالجات الجدية.

ثانيا: توسع فجوة الدخل والثروة بين الأحياء والناس في مدينة متوسطة الحجم مقارنة بالمدن الكبرى كباريس ولندن وطوكيو ونيويورك. مواضيع الفقر والتردي في البنية التحتية وسلامة الأبنية والمشاكل الاجتماعية المختلفة ليست غريبة عن بيروت والمدن اللبنانية الأخرى.

ثالثا: المشكلة الأمنية وان لم تتفاقم بعد كما هو الحال في المدن الغربية الكبيرة كشيكاغو ولوس أنجلس وغيرهما، الا أن المشكلة قائمة وكم سمعنا وشاهدنا تعديات مؤلمة على مواطنين وأملاك ومصارف وشركات خلال الليل وحتى النهار. السرقات ترتفع في زمن الضيق والتشنج والقلق، كما العنف موجود ومتزايد داخل المنازل وفي الأمكنة العامة.

رابعا: تكلفة السكن شراء وايجارا حيث الأسعار تفوق امكانيات اللبناني. أما الايجارات السكنية القديمة التي ثبتت الايجار لعقود، فعقدت الموضوع السكني ورفعت قيمة الايجارات الجديدة وضيقت امكانيات التأجير لسنوات طويلة. مجددا غياب الدولة يصعب الحياة على اللبناني.

تعاني بيروت اليوم من مشاكل ليست فريدة لها، بل تشترك معها كل المدن الكبيرة. مشكلة المدن اليوم هي مشكلة العصر بل مشكلة العالم أجمع، ولا بد من أفكار حلول للتحسين والتقدم. ما هي الأفكار التي نطرحها للنقاش العام لبيروت تحديدا؟

أولا: يجب اعادة التطور التكنولوجي الى بيروت أي بناء مراكز بحوث تمكن الطلاب والمهنيين من الاجتماع والتجمع لبحث طرق ووسائل التطور. المطلوب أن تكون بيروت الجديدة مصدر التجديد والتقدم الاجتماعي والاقتصادي كما كانت في السبعينات، أي تضج بالحياة والحوار والنبض العلمي والحضاري والثقافي.

ثانيا: اللبناني يفكر اليوم في الهجرة والحقيقة أن القطاع العام غير مهتم. يجب أن تبقى بيروت مركز العلوم مما يسمح للكفاءات في كل القطاعات بالتطور والتعلم من بعضهم البعض تماما كما كان الحال في السبعينات. «سيليكون فالي» لبنانية ممكنة جدا وهنالك محاولات جيدة تقام اليوم في العاصمة لكنها غير كافية للاقتصاد ككل.

ثالثا: يجب أن تعود بيروت مركزا للحوار والتسامح وليس مركزا للعنف الكلامي والمواجهات السياسية غير الديموقراطية. للبناني الحق أن يختلف فكريا وسياسيا مع اللبناني الآخر، لكن التخوين مرفوض. رحابة الصدر مفقودة ويجب أن تعود.

كي تعود بيروت الى ماضيها بل تتطور لأن المنافسة مع المدن والعواصم الأخرى قوية حتى عربيا واقليميا. الوقت ليس لصالحنا في الظروف التي نعيش فيها وضمن سوء الاداء العام.

أولا: لا بد من تعديل الأنظمة المدنية بطريقة تسمح بتحسين التنقل داخل المدن وتحسن نوعية الحياة. للأنظمة الضرائبية دور كبير في هذا الاطار بحيث تشجع الاستثمار في أمكنة معينة مناسبة للتطور المدني.

ثانيا: البنية التحتية تحتاج الى تطوير كبير بدأ من الكهرباء الى المياه وصولا الى المطار والمرافق العامة. قبل التفكير في بناء مطار مدني ثان، لا بد من تجهيز مطار بيروت وجعله مطارا اقليميا مميزا خاصة وأن المطارات الأخرى القريبة كما البعيدة تسبقنا بخطوات. لا ينقصنا فقط التمويل وانما الارادة والجدية، وأن نعرف ماذا نريد وكيف نطور. قطاع النقل في بيروت غير كاف ولا بد من نقل عام يسمح للمواطن العادي وللطلاب بالتنقل بتكلفة مقبولة.

ثالثا: لا بد من قانون جديد للايجارات السكنية وغير السكنية يعطي الفريقين الحقوق الكافية والعادلة لمدة طويلة. يمكن نسخ احدى قوانين الايجارات الغربية الناجحة، فلما لا تنجح عندنا؟ المطلوب الارادة في التحسين وهي غير ظاهرة اليوم وتؤخر البلد.

رابعا: يجب الاستثمار في المواطن وفي الجغرافيا ونتفاجأ عندما نزور المدن الرئيسية الكبرى كيف تتطور وكيف يتطور المواطن فيها في العلم والثقافة والأخلاق. وجود مدن حية مهم جدا للتطور، هكذا كان وضع بيروت قبل ١٩٧٥ ويمكن أن نعود اليه اذا توافرت الارادة.

هنالك فوائد كبرى للعيش في المدن أهمها وجود كافة الكفاءات والخدمات في مساحات قريبة. يجب أن تسمح المدن للفنانين والمخترعين والحرفيين بأن يطوروا كفاءاتهم التي تمثل الحياة. طبعا هنالك مساوئ في المدن تبدأ من التلوث الى الضجيج والتكلفة المعيشية وغيرها، لكن الخيار يبقى دائما للمواطن. المهم الحفاظ على نوعية الحياة في المدينة والريف. النوعية مفقودة في لبنان وتؤكدها الرغبة القوية في الهجرة.

د. لويس حبيقة

الرئاسة الأميركية في ٣ ت٢: هل تتكرر تجربة بوش - آل غور؟

قبل شهرين من انطلاق الانتخابات الرئاسية الأميركية تحوم شكوك كثيفة حول السيناريو الذي ستكون عليه عملية الاقتراع وحول مدى تقبل الرئيس الاميركي الحالي دونالد ترامب للنتيجة في حال خسر السباق الى البيت الأبيض حيث قال في تغريدة امس على «تويتر» بأن نتائج الانتخابات الرئاسية لن تكون دقيقة.

وفي هذا الاطار كتبت صحيفة لوموند الفرنسية تقريرا حول السناريو الكارثي المحتمل الذي من شأنه أن يعيد الاميركيين إلى تجربة بوش – آل غور. فهل ستتكرر هذه التجربة في تشرين الثاني ٢٠٢٠؟

ويشير التقرير الصحفي إلى أن الشكوك التي يغذيها ترامب حول التصويت بالبريد، وعدم الإعداد الكافي لمراكز الاقتراع توشك أن تكون مقدمة لأحلك السيناريوهات في الانتخابات الرئاسية المقبلة، ولا سيما في ظروف أزمة كورونا.

وبالعودة إلى التاريخ فإن الولايات المتحدة قبل ٢٠ سنة، استيقظت من دون رئيس منتخب واستمرت حالة عدم اليقين لمدة شهر، حتى قررت المحكمة العليا في ١٢ كانون الأول عام ٢٠٠٠ إنهاء عمليات العد في فلوريدا، واختارت جورج دبليو بوش فائزا في الانتخابات الرئاسية.

وبذلك حصل بوش على دعم ٢٧١ ناخبا مقابل ٢٦٦ لآل غور الذي انحنى للقرار على الرغم من فوزه في التصويت الشعبي على المستوى الوطني بنحو ٥٠٠ ألف صوت، ورحب العالم كله بما جرى، واعتبره دليلا على نضج الديمقراطية الأميركية وحسن سير مؤسساتها.

وتساءل التقرير هل سيكون هذا هو ما سيحدث هذا العام في يوم ٣ تشرين الثاني، مؤكدة أن «لا شيء يدفع للثقة، لأن مدى التحضر الذي طبع الصراع بين بوش وآل غور والكياسة التي اتبعت في الفصل بينهما بعيدة للغاية من الحقائق البديلة وسباق المصالح الشخصية الذي أغرقنا فيه ترامب».

ونبه التقرير إلى أن ترامب نفسه هو الذي بدأ إثارة المشاكل في تموز الماضي، بمجرد أن أعطت استطلاعات للرأي التقدم لخصمه الديمقراطي جو بايدن بـ٨ نقاط، مما يعني أن سنة ٢٠٢٠ ستكون «الانتخابات الأكثر أخطاء، والأكثر تزويرا في التاريخ الأميركي»، خاصة أن ترامب عندما سئل على قناة فوكس نيوز هل سيقبل النتيجة إذا خسر في الانتخابات، رفض الإجابة بالإيجاب، وقال «علي أن أرى. لن أقول نعم فقط ولن أقول لا أيضا. وقبل كل شيء لن أخسر، لأن هذه الاستطلاعات مزيفة».

وقبل ٧ أسابيع من الانتخابات -كما يقول التقرير- تقلصت الفجوة بين المرشحين في نوايا التصويت، ومع ذلك لم يجرؤ أحد على التكهن بالنتيجة، خاصة أن هيلاري كلينتون قد هُزمت في عام ٢٠١٦، رغم أنها أحرزت ٣ ملايين صوت أكثر من دونالد ترامب.

كما أن الشك الذي زرعه ترامب في الأذهان واستمرار وباء كورونا، سيشجعان في جميع الاحتمالات، عددا كبيرا من الناخبين على التصويت بالبريد لتجنب مراكز الاقتراع، مما قد يغذي أخطر السيناريوهات، بشأن سير انتخابات الثالث من تشرين الثاني.

وأشار التقرير إلى أن ترامب يكره التصويت بالبريد، لأنه يصب حسب اعتقاده في مصلحة المرشحين الديمقراطيين، ولذلك انتقد مكتب البريد الفدرالي وعين صديقا قديما له على رأسه لإعادة هيكلة أنشطته في اتجاه التقليص، مما قد يؤدي إلى إحداث فوضى في التصويت عبر البريد، وهذا ما جرى الكشف عنه باعتباره حيلة واحتج عليه الديمقراطيون، فأجل إلى ما بعد الانتخابات.

وبما أن تنظيم الانتخابات في الولايات المتحدة، بما فيها الفدرالية، من اختصاص الولايات، فإن الفوارق كبيرة، حيث يمكن أن يؤدي تعدد بطاقات الاقتراع المحلية المقدمة للناخبين، بالإضافة إلى انتخابات الرئاسة والكونغرس، إلى جعل الاقتراع أكثر تعقيدا من الإقرارات الضريبية، كما تقول الكاتبة.

وأوضح التقرير أن تشغيل مراكز الاقتراع يعتمد على كتائب المتقاعدين المتطوعين الذين سيشجعهم فيروس كورونا على البقاء في منازلهم، خاصة أنهم لا يعرفون كم من الساعات أو الأيام أو حتى الأسابيع قد يستغرقها عد الأصوات المدلى بها في البريد، وبالتالي، لا أحد يعلم ما إذا سيكون للولايات المتحدة رئيس منتخب في الرابع من تشرين الثاني، ولا حتى يوم الرابع من كانون الأول.

وفي هذه الظروف الخاصة والمزاج الغريب للرئيس المرشح، أطلق الحزب الديمقراطي برنامجا «ضخما» لمكافحة الإخفاقات الانتخابية، يبحث فيه آلاف المحامين والناشطين عن الاختراقات والتلاعب بالمعلومات ومحاولات قمع التصويت أو أي شيء يهدف إلى الحد من إقبال الناخبين.

وقال موظفو الحملة الانتخابية لجو بايدن إن «هذا هو أكبر جهد يبذل على الإطلاق في تاريخ الحملات الرئاسية»، ومع ذلك ستكون هذه الانتخابات -حسب رأي الكاتبة- هي الأكثر فوضوية.

وتساءل التقرير عما سيحدث في اليوم التالي، هل ستكون المحكمة العليا على قدر المهمة؟ وهل سيعترف الناخبون بشرعية التصويت؟ وكيف سيكون رد فعل الشركاء الأجانب للولايات المتحدة؟ وهل سيخرب ترامب بدء رئاسة بايدن؟

(الانترنت)

عقوبات أميركية جديدة

(تتمة المنشور ص١)

كما صنف مكتب مراقبة الأصول الأجنبية سلطان خليفة أسعد، وهو مسؤول في المجلس التنفيذي لحزب الله، والذي يرتبط ارتباطًا وثيقًا بالشركتين.

وقال وزير الخزانة ستيفن منوتشين إنه من خلال استغلال حزب الله للاقتصاد اللبناني والتلاعب بالمسؤولين اللبنانيين الفاسدين، يتم منح الشركات المرتبطة بالمنظمة الإرهابية عقودا حكومية، وإن الولايات المتحدة ستظل ملتزمة باستهداف حزب الله وأنصاره لأنهم يستغلون الموارد اللبنانية بشكل فاسد لإثراء قادتهم، بينما يعاني الشعب اللبناني من خدمات غير كافية.

وأضاف: «حزب الله تآمر مع مسؤولين لبنانيين بينهم وزير الأشغال العامة والنقل السابق يوسف فنيانوس لإسناد عقود حكومية بملايين الدولارات للشركتين اللتين استهدفتا بعقوبات اليوم ويشرف عليهما المجلس التنفيذي لحزب الله».

كما أكد أن المجلس يحصل على أرباح من هاتين الشركتين، مبيناً أن آرك ومعمار ارتبطا بحزب الله منذ نشأتهما.

ويؤدي إدراج الخزانة الأميركية الأفراد والكيانات على لائحة العقوبات إلى عزلهم فعليا عن النظام المالي العالمي، وتجميد أي أصول لهم تحت الاختصاص القضائي الأميركي، وتحذير المؤسسات غير الأميركية من التعامل معهم.

وفي بيان الخزانة الخاص بالعقوبات الإيرانية، أكدت فرض عقوبات على ٤٧ فردا وكيانا إيرانيا متورطا بشبكة تهديد إلكتروني.

وأكدت أن هذه المجموعات استهدفت ١٥ دولة في الشرق الأوسط وشمال إفريقيا، بالإضافة إلى مئات الأفراد والكيانات في ٣٠ دولة أخرى عبر إفريقيا وآسيا وأوروبا وأميركا الشمالية.

وبعد الاعلان عن العقوبات أكد وزير الخارجية الأميركي مايك بومبيو، أن بلاده ستقف في وجه الفساد داخل لبنان، ومستمرة في الضغط على إيران.

وكشف في تغريدة على تويتر، أن حزب الله ينفذ أجندته في لبنان عبر الفساد.

وقال «اليوم فرضنا عقوبات على شركتين مرتبطتين بحزب الله، ومسؤول متورط في مخططات غير مشروعة»، مؤكداً أن بلاده ستواصل الوقوف ضد الفساد.

وقال: «سنستمر في فضح سلوك إيران الشائن، ولن نتوانى عن حماية وطننا وحلفائنا من القراصنة الإيرانيين».

إلى ذلك، كشف مسؤول في وزارة الخارجية الأميركية أنّ «حزب الله يهرب متفجرات، بما في ذلك نيترات الأمونيوم، إلى أوروبا حيث يمتلك شبكة من المخازن والمخابئ»، بحسب ما أفاد موقع thenational.ae.

وقال السفير ناثان سيلز، منسق مكافحة الإرهاب في وزارة الخارجية الأميركية للصحافيين: «اليوم تكشف الحكومة الأميركية النقاب عن معلومات جديدة حول وجود حزب الله في أوروبا. منذ العام ٢٠١٢، أنشأ حزب الله مخابئ نيترات الأمونيوم في كل أنحاء أوروبا من خلال نقل مجموعات الإسعافات الأولية التي تحتوي على المادة. واليوم، يمكنني الكشف عن نقل هذه المخابئ عبر بلجيكا إلى فرنسا واليونان وإيطاليا وإسبانيا وسويسرا».

وأضاف: «يمكنني أيضاً أن أكشف عن اكتشاف أو تدمير مخابئ كبيرة لنيترات الأمونيوم في فرنسا واليونان وإيطاليا. ولدينا الأسباب للاعتقاد بأن هذا النشاط لا يزال مستمرًا».

وأعلن سيلز أنه «اعتباراً من العام ٢٠١٨، كانت مخابئ نيترات الأمونيوم لا تزال محل شك في كل أنحاء أوروبا، وربما في اليونان وإيطاليا وإسبانيا»، موضحًا أنّ «الخطوة التي اتخذها حزب الله قادرة على شن هجمات إرهابية».

وقال: «حزب الله يخزن هذه الأسلحة في مكانها حتى يتمكن من شن هجمات إرهابية كبيرة كلما رأى أسياده في طهران ذلك ضرورياً»، مضيفًا: «هذا ليس ما تتوقعونه من منظمة سياسية، لكنه بالضبط ما تتوقعونه من منظمة إرهابية».

وأكّد سيلز أنّ «حكومة الولايات المتحدة تحث الحكومات الأوروبية على إنهاء التمييز بين الجناحين السياسي والعسكري لحزب الله وتصنيف الحزب على أنه جماعة إرهابية»، مشيرا إلى أنّ المملكة المتحدة وألمانيا وهولندا وليتوانيا اتخذت مثل هذه الخطوة بينما لا يزال الاتحاد الأوروبي وفرنسا يفرقان بين الجناحين.

(وكالات)

موسكو: لا سلام في المنطقة

(تتمة المنشور ص١)

من جهة أخرى، أعلن جيش الاحتلال الإسرائيلي، أمس، عن فرض «إغلاق شامل» على الضفة الغربيّة المحتلة، بالإضافة إلى إغلاق المعابر في قطاع غزّة خلال الأعياد العبرية المقبلة.

وسيبدأ الإغلاق منتصف ليل الخميس – الجمعة، تزامنًا مع رأس السنة العبريّة، ويستمرّ حتى منتصف ليل الأحد – الإثنين.

كما سيفرض إغلاق تزامنًا مع عيد الغفران العبري، يبدأ منتصف ليل السبت – الأحد ٢٧ أيلول، على أن يستمرّ حتى منتصف ليل الإثنين – الثلاثاء.

وسيفرض إغلاق آخر بدءًا من يوم الجمعة، الثاني من تشرين أوّل المقبل، تزامنًا مع عيد العُرش العبري، ويستمرّ عند منتصف ليل السبت – الأحد.

وفي آخر أيام عيد العُرش، المسمّى «بهجة التوراة»، سيفرض إغلاق آخر، يبدأ منتصف ليل الخميس (٩ تشرين أوّل) – الجمعة، ويستمرّ حتى منتصف ليل السبت – الأحد.

(وكالات)

مسؤول عسكري إسرائيلي يحذر نصرالله

قال القائد العسكري لمنطقة شمال إسرائيل الجنرال، أمير برعم، إنه ستكون هناك أيام «متوترة في الشمال»، محذرا حزب الله اللبناني من قتل أي جندي إسرائيلي.

ولفت برعم في مقابلة مع صحيفة «يسرائيل هيوم» إلى أن الوضع الأمني في منطقة الشمال يجب أن يبقى على حاله لمدة شهرين، وقال: «هناك عشرات آلاف الجنود الذين يجب عليهم التأكد من عدم إرتكاب أي منهم أي هفوات، أمام مجهود حزب الله الكبير لتوجيه ضربة».

وأضاف «حاليا نحن ننجح في ذلك، لكن علينا الحرص، إذ يوجد لدينا ٢٢ بلدة قريبة من الجدار الحدودي، وهناك مواطنون .. وفي النهاية يمكن لحزب الله أن يوجه ضربة.. هذه معركة».

ودعا برعم، الأمين العام لحزب الله، حسن نصرالله، إلى «النزول عن الشجرة» وفق تعبيره، وحذره من أي استهداف لأي جندي إسرائيلي، مشددا على أن ذلك سيؤدي إلى تصعيد الوضع ووقوع حرب تستمر لعدة أيام على الأقل. وتوجه لنصرالله بالقول: «من الأفضل له أن يتصرف بعقلانية، وأن يعترف بأنه أخطأ في الماضي بتقدير الرد الإسرائيلي، كما حدث له في عام ٢٠٠٦».

إعلانات رسمية

إعلان صادر عن محكمة المنية الشرعية السنية
إلى شادي لامع حاج بكري

بناء للدعوى المقامة من زوجتك شريفة نواف كنجو رقم ٢٠٢٠/٢٩٥ بموضوع تفريق للغيبة المنقطعة يقتضي حضورك إلى محكمة المنية الشرعية خلال عشرين يوماً من تبلغك وفي حال عدم حضورك يجري بحقك المقتضى القانوني.

رئيس قلم محكمة المنية الشرعية
الشيخ طارق الخير

إعـلان
من أمانة السجل العقاري في بعبدا

طلب صالح علي الخطيب وكيل جوزيف ميشال الحداد المفوض بالتوقيع عن شركة ستاندرد للآلات واللوازم المكتبية SMS سندي ملكية بدل ضائع للعقار ١٠٨٣ قسم ٤ و٥ A بعبدا.

للمعترض المراجعة خلال ١٥ يوماً
أمين السجل العقاري
في بعبدا/ نايفة شبو

إعـلان
من أمانة السجل العقاري في بعبدا

طلب علي محمود شلهوب وكيل راجي علي دقيق سند ملكية بدل ضائع للعقار ١٦/٢٥٠٩ برج البراجنة.

للمعترض المراجعة خلال ١٥ يوماً
أمين السجل العقاري
في بعبدا/ نايفة شبو

إعـلان
من أمانة السجل العقاري في عاليه

طلب عماد وديع رحال وكيل عبدالرحمن العلايلي لموكلته دانية عبدالرحمن العلايلي سند تمليك بدل ضائع عن حصتها في العقار ٤٤٢١ عين داره.

للمعترض المراجعة خلال ١٥ يوماً
أمين السجل العقاري
في عاليه/ ليليان داغر

إعـلان
من أمانة السجل العقاري في عاليه

طلب إسماعيل إبراهيم عبدان وكيل نجد محمّد سليمان سند تمليك بدل ضائع للعقار ١٧/٢٣٦٠ القبة.

للمعترض المراجعة خلال ١٥ يوماً
أمين السجل العقاري
في عاليه/ ليليان داغر

إعـلان
من أمانة السجل العقاري في عاليه

طلب إسماعيل إبراهيم عبدان وكيل علي محمّد سليمان سند تمليك بدل ضائع للعقار ١٤/٤٤٦٥ B القبة.

للمعترض المراجعة خلال ١٥ يوماً
أمين السجل العقاري
في عاليه/ ليليان داغر

إعـلان
من أمانة السجل العقاري في الشوف

طلب رشيد أمين أبوشقرا وكيل العميد سامي بديع النكدي رئيس مؤسسة بيت اليتيم الدرزي للمورثين اسما علي مرسل وفوزي خليل أبوعياش سندات ملكية بدل عن ضائع عن حصصهما في العقارين ١٧٦٢ و١٧٦٧ بعقلين.

للمعترض مراجعة الأمانة خلال ١٥ يوماً
أمين السجل العقاري
في الشوف/ هيثم طربيه

مفقود

هربت العاملة الفيليبنية
JULIE ANN MARCOS
من منزل مخدومها، ومن يجدها
الاتصال: 70/000018

وفيات

إِنَّا لِلَّهِ وَإِنَّا إِلَيْهِ رَاجِعون

الحاج منير داود صيداني

والدته: يسرى جمال الدين
زوجته: سميحة عبد المجيد صيداني
ولده: الدكتور يوسف زوجته أميرة التقي
إبنتاه: يسرى زوجها الدكتور عصام البلعة، مينا زوجها المهندس أحمد الشامي
شقيقاه: المرحوم أنيس، وسعد الله
شقيقاته: المرحومة أنيسة زوجها المرحوم شفيق اسكندراني، المرحومة منيرة أرملة المرحوم أحمد المناصفي، فدوى أرملة المرحوم محمد دمياطي، هيام أرملة المرحوم عبد الوهاب الصوص، حنان أرملة المرحوم الدكتور محمد شريف سكّر
أشقاء زوجته: المرحومون محمد ومحمود وخالد صيداني
عدلاؤه: المرحومون عبد الحفيظ عيتاني، عبد الرحمن جمال الدين، شريف صيداني
أحفاده: منير وأنس وهاني ومريم ولين صيداني، خليل ومايا البلعة، دانا وتالا الشامي

صلّي على جثمانه الطاهر أمس الأربعاء الموافق في ١٦ أيلول ٢٠٢٠، حيث ووري الثرى في مدافن الشهداء.

الراضون بقضاء الله وقدره:
آل صيداني، جمال الدين، التقي، البلعة، الشامي، دمياطي، الصوص، سكّر، إسكندراني، المناصفي وأنسباؤهم

تقبل التعازي بسبب الظروف الراهنة عبر الهاتف:
يوسف: 03/979397
يسرى: 03/540243
مينا: 70/201701 – 974+/66494771

بمزيد من الرضى والتسليم
بمشيئة الله تعالى ننعى إليكم
وفاة فقيدتنا الغالية

المربية أمان حسين غزال

زوجها الأستاذ المربي عبداللطيف قمر
والدتها: المرحومة الحاجة إحسان سليم جدايل
والدها: القاضي الشيخ حسين غزال
أولادها: منال زوجة رائد الحاج، محمود زوجته صفية قمر، الدكتور خليل زوجته الدكتورة ميرا الشيخ
اخوتها: الدكتور حسان زوجته نهى الرحيمي، والمهندسان يوسف زوجته خلود الشماع وعبدالرحمن زوجته ليما الوزي
أخواتها: سمر زوجة المهندس سامي جلول، هالة زوجة إبراهيم تقي الدين

صلي على جثمانها الطاهر نهار الخميس الواقع في ٢٠٢٠/٩/١٧ ووريت الثرى في جبانة قب الياس

وتقبل التعازي ليوم واحد فقط في قاعة مجمع الفاروق نهار الجمعة الموافق ٢٠٢٠/٩/١٨ من ١٠صباحا حتى ٧ مساءً

وللتعزية على الهواتف:
عبد اللطيف قمر: ٠٣/٧٨٦٥٤٧
القاضي حسين غزال: ٠٨/٥٠٠٥٨٥
محمّد قمر: ٠٣/٧٨٦٥٤٧
منال قمر: ٧٦/٧٨٨١٦٩
يوسف غزال: ٠٣/٧٠٨٣٤٦
حسان غزال: ٧٦/٥٩٩٧٢٠
عبدالرحمن غزال: ٧٠/٩٤٧٩١٥
سمر جلول: ٧٦/٩٦٣٨٥٨
هالة تقي الدين: ٧٦/٩٩٩٣١٩

الراضون بقضاء الله وقدره:
آل غزال، قمر، جدايل، الحاج، الشيخ، تقي الدين، الرحيمي، الوزي، الشماع وعموم أهالي قب الياس

أي دور يريده المسلمون من المراجع الدينية وقت الأزمات؟

القاضي الشيخ د. محمد النقري*

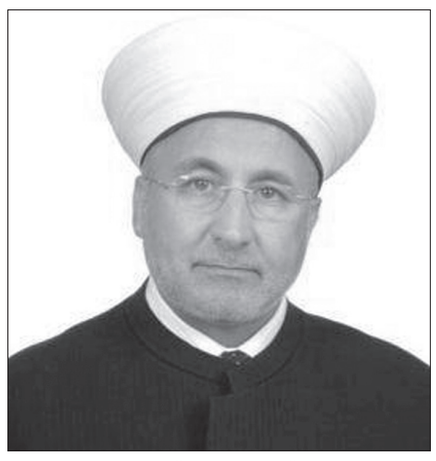
الشيخ د. محمد النقري

في الأنظمة الطائفية أو المتعددة الطوائف تلعب المرجعيات الدينية دوراً مميّزاً في الحياة العامة، فهي تتربع على قمة الرأس الهرمي للطائفة، وتعتبر الناطق الرسمي للطائفة اتجاه السلطات العامة. في الأنظمة العلمانية لا تتعدّى صلاحية المرجعيات الدينية خارج جماعة المؤمنين الذين يرضخون طوعاً لسلطتها الروحية. كل ما يريده المؤمنون من مرجعياتهم في تلك الأنظمة هو طمئنتهم وإراحتهم نفسياً وإشعارهم بمدى قربهم الى الله، وقد يتعدّاه الى مشاركتهم في النشاطات الاجتماعية والإنسانية داخل الطائفة أو العابرة للطوائف.

في نظامنا اللبناني المتوارث من العهود الإسلامية السابقة، تلعب المرجعيات الدينية دوراً أساسياً في المجتمع، حيث لم يقتصر دور هذه المرجعيات على المطالبة بحقوق مؤمنيها بل تعدّاه الى المطالبة بحقوق أبناء الطوائف الأخرى التي كانت تلجأ إليها بفضل علاقتها مع السلطات الحاكمة. ولعل من الأمثلة البارزةالضاربة في القدم لجوء مسيحيي لبنان الى الإمام الأوزاعي للتوسط بينهم وبين الولاة العباسيين. بل وكانت هذه المرجعيات تتشارك معاً في التوسط للمجموعات الدينية الأخرى أمام السلطات الحاكمة. من قبيل ذلك مشاركة شيخ الإسلام الزنبلي مع البطريرك المسيحي في إسطنبول الذي كانت تربطه به صداقة، بمطالبة السلطان العثماني بعدم إصدار الفرمان بإكراه المسيحيين على دخول الإسلام، واستطاعتهما إقناع السلطان بإلغائه.

المرسوم ١٨

إذا تجولنا في نصوص المرسوم ١٨ لسنة ١٩٥٥ وتعديلاته، سنقف على عدة صلاحيات تعود الى مفتي الجمهورية مرجعية المسلمين في لبنان، من ضمنها ما يخص موضوعنا:

– مفتي الجمهورية اللبنانية هو الرئيس الديني للمسلمين وممثلهم بهذا الوصف لدى السلطات العامة وله ذات الحرمة والحقوق والامتيازات التي يتمتع بها أعلى الرؤساء الدينيين بلا تخصيص ولا إستثناء.

– مفتي الجمهورية هو الرئيس المباشر لجميع علماء الدين المسلمين والمرجع الأعلى للأوقاف الإسلامية ودوائر الإفتاء ويمارس جميع الصلاحيات المقررة له في القوانين والأنظمة الوقفية والشرعية.

– يشرف مفتي الجمهورية على أحوال المسلمين ومصالحهم الدينية والاجتماعية في مختلف مناطق الجمهورية اللبنانية ويجتمع الى المفتين في المحافظات والأقضية كلما دعت الحاجة ليدرس معهم أحوال المسلمين الدينية والاجتماعية في مناطقهم وشؤون الافتاء والأوقاف والعلماء ويصدر إليهم التعليمات المقتضاة.

من خلال هذه الصلاحيات تتمثل مطالب الناس وأعني هنا المسلمين السنّة، بأن يكون مفتي الجمهورية بالقدر الذي تمنحه إياه صلاحياته باعتباره الرئيس الديني للمسلمين والناطق باسمهم وممثلهم لدى السلطات العامة.

واجبات مطلوبة

وللإجابة عن هذا المطلب يجمع المسلمون السنّة بأنه لم تعد دار الفتوى تمارس هذه الصفة التمثيلية التي أرادها المشرع لها حق تمثيل، فمنذ سنين عديدة ورغم مرور لبنان بأزمات كبيرة عصفت بشكل أساسي بالطائفة السنية، وبتموضعها بين سائر الطوائف وفقا لأكثريتها العددية، لم تصدر عن دار الفتوى خطوات تصحيحية ومطلبية، سواء عن طريق التصريحات الإعلامية أو بخطب الجمعة والأعياد والمناسبات الدينية أو بعقد اجتماعات دورية لرؤساء الوزراء أو النواب المسلمين، أو بالاجتماع بالسفراء العرب والأجانب.

إضافة الى تردّي الأوضاع المزرية التي وصلت إليها كافة المؤسسات الدينية والتعليمية والإجتماعية، وفقدان الإرتباط الهرمي بين دار الفتوى وطبقة المشايخ، فتفلت كثير من المشايخ أو من الذين يدّعون انتمائهم لطبقة العلماء من رقابة الأوقاف، وأصبحت لديهم جمعيات وجمهور ينتمي إليهم، إضافة الى دخول بعضهم ميدان التجارة الدينية والقطاع المالي، واستطاعتهم تجميع أموال بمختلف الطرق والهرب بها الى الخارج.

وخلاصة القول بأنه لم يعد لدار الفتوى هذا الدور الريادي الذي كانت تتمتع به أيام المفتي الشهيد الشيخ حسن خالد، بل ولم تستطع هذه القاعدة الخفية والإضطرادية بين موقعي الإفتاء ورئاسة مجلس الوزراء من أن تستمر طويلاً بعد انضواء موقع مفتي الجمهورية في مرتبة دونية عن موقع رئيس مجلس الوزراء، فكانت هذه القاعدة الخفية هي التي تقوم بتدوير الزوايا بين المرجعيتين السياسية والدينية، فكلما ضعف موقع رئيس مجلس الوزراء هبّ لنهضته موقع مفتي الجمهورية، وكذلك العكس صحيح.

موقع المرجعيتين الدينية والسياسية متلازمتان ومتكاملتان وأيهما حاول إضعاف الآخر أصاب المسلمين السنّة الضعف والوهن.

ليس للمسلمين السنّة مطالب من مرجعيتهم الدينية في الوقت الحالي والملحّ جداً سوى إستعادة كرامتهم أولاً وقبل كل شيء.

* قاضي بيروت الشرعي

تشكيل

حركة المكان والزمان في أعمال الفنان لوسيو فونتانا

من أعماله

تتميّز أعمال الفنان الأرجنتيني «Lucio Fontana» (لوسيو فونتانا) بالتجانس الفني الذي ندرك من خلاله قيمة الإمتياز الجمالي في الحركة المكانية ومفاهيم الزمان والمكان في الفن، إذ تتضمن أعماله الفنية وعيا حركيا للكثير من الجوانب المعينة للمادة التي يستخدمها، ولا سيما جمع المسارات الحسية بصرياً بعيداً عن التعقيد المحرّك للانعكاسات المخفية في أعماله أو الأحرى المستبطنة عبر مساحات مختلفة تجمع بين عدة فراغات، محتفظا لوسيو بعمق المادة، وفق مصطلحات المساحات المتضاربة، محاولا الإنقلاب على الكثير من النظريات الثابتة في الحركة الفضائية أو تقنية تصوّرات الكتلة في الفضاء، لإظهار عدة وجهات نظر يثبتها من خلال كل عمل فني تتقارب فيه الخطوط وتتلاشى، ان عبر مساحات منظمة أو عشوائية الثقوب لخلق التجانس، وتقريب القياسات والإهتمام بالفراغات وفقا لطبيعة واقع الخط أو الثقوب التي انشأها في أعماله الأخرى. لهذا تتماسك المساحات في أعماله، وتتحرر مفاهيم المكان من التمزقات الحركية بتداخل بطيء يعيد الى التصورات الفنية الكثير من المعايير البنائية التي تلعب فيها الأبعاد دورا كبيرا في خلق البُعد الرابع، لإضفاء قيمة العمق وبتوليفات متنوعة، قادرة على الانتقال بالتخيّلات من التسطيح الى العمق، وبالعكس لتكوين صوراً حسية متناقضة فيما بينها أو مظهرا المتناقضات بأسلوب حسي فني كالخفيف والثقيل والعريض والرفيع وغير ذلك.

ولد فونتانا عام ١٨٩٩ في روزاريو بالأرجنتين وهو ابن نحات إيطالي المولد وكان يقضي معظم حياته في ميلانو. إستغل كل الإمكانيات التي يوفرها النحت (الطين والسيراميك والفسيفساء) والتعاون على نطاق واسع مع المهندسين المعماريين، وكان من أوائل الفنانين التجريديين الايطاليين في ثلاثينات القرن العشرين. خلال الحرب العالمية الثانية لجأ إلى الأرجنتين. بالعودة إلى ميلانو عام ١٩٤٧، أصبح الشخصية القيادية للحركة المكانية، والتي حدّدها وشرحها على نطاق واسع في أعماله الفضاء الخفيف والحقيقي (على عكس الفضاء الإفتراضي)، هما العنصران الأساسيان لهذه الحركة التي تهدف إلى إنشاء نوع جديد من الفن . لهذا نلمس عدة نظريات مكانية بين مساراته الفنية التي تساهم سيميائيا في التحليل النظري والعملي وفق صياغات مختلفة على عدة منظورات أثبتها في كل عمل فني، بالتوازي مع التقنيات المكانية المبنية على أهمية المساحات في التشكيل والمستوحاة من الحدس الفني. فهل التجاوز في النغمات والأبعاد والقوام الشكلي هو لخلق تذبذبات بين الأمام والخلف؟ أم انه حاول الابتكار في الفن لخلق نوعا جديداً من النظريات المتجانسة مع الحركة المكانية؟

تتداخل الجزئيات الحركية مع بعضها البعض في الكثير من أعماله التي تحتاج الى دراسات مطوّلة لما لها أهمية في مفهوم التراجع والإسقاط أو مفهوم الإرتفاع والسقوط، وبتناقض مع المكان المؤثر على هذه المفاهيم التي حاول التعايش معها من خلال أعماله المتميّزة بالمنطق الفني بعيداً عن الجدليات، والتنظير غير الفعّال، ليبتعد عن الإرباك التخيّلي من خلال المنظور وفعاليته في إثبات نظرياته الحركية والملموسة مكانيا، مما يساعد في فهم قيمة الحركة المكانية في أعماله كافة ذات التعبيرات المتعددة عن الفضاء ذي البُعد المتعدد، لهذا يعتمد الإرتفاع في معادلاته الى قوة الحركة المرتبطة بتشابك المنظور وقدرته على خلق التصورات الفنية، والفضاءات المفتوحة على عدة معادلات هي هندسيا قائمة على الحركة المكانية وفق المادة وحيثياتها في خلق الشكل الحقيقي والمدرك في المساحة المؤثرة على التمزّق أو الشقوق التي تؤكد قوة التناقضات في المفهوم المكاني والتجاوز المادي في الفضاءات الحركية من خلال الخطوط والدوائر والثقوب والتمزقات وغير ذلك.

ضحى عبدالرؤوف الملّ
dohamol@hotmail.com

أرزة الرابية

فيروز

خارج أجبل الأرز، بدت فيروز أرزة في الرابية، أرزة من لحم ودم. تهبّ عليها الأوجاع من كل الجهات. إستراحت هناك على حجر أبيض، فيه يقظة الأطفال.، فيه يقظة الشباب، فيه يقظة المواويل، فيه يقظة الآباء والجدات.

إستراحت هناك على حجر أبيض، فبدت أسطورة الأرض وأسطورة الشعب، وأسطورة السماء.

أسطورة إستراحت هناك على حجر أبيض، فبدت فيروز كمنحوتة، ولدت لتوّها من يد فنان، صنعها بأنفاسه، صنعتها يداه وتأوّهاته، جلاها بدموعه، فإخضوضل المرمر، إخضوضل الزمرد، إخضوضل الفيروز، إخضوضل الحجر.

أورق الحجر الأبيض في مهبط العطر والقهر، أرزة، خارج جبال الأرز، تطرّز شلوحها عذارى الثلج، تصنع لها وشاحا، تصنع لها مشلحا من الياقات والبرقات في موسم العز وفي موسم القز.

«أرزة الرابية» التي زارها «الإليزيه»، غب مساء، غب غيمة عبرت في مرفأ بيروت كبسمة موت معجزة؛ إنما هي من ضلع أرز جاج العظيم.

من ضلع حرف، من ضلع شراع، من ضلع شعاع، ضوأ العالم مجرات، مجرات، وثريات ثريات، من المتوسط الكبير، إلى المحيط الكبير.

«أرزة الرابية»، هفت إليها الأساطير، نسجت لها معاطف من زمرد وياقوت وفيروز: سنابل قمح، وسعفا من نخيل.

نسجت لها شالات الحرير، من أهات جبال الصوان ومزارع الريح وأنفاس الوديان، وأجنحة الفراشات وزغب عصافير الطيون.

«أرزة الرابية»، في مقصورة من حجر أبيض، تستيقظ الصباحات على الشرفات، تهمس في آذن وادي التيم، ويستيقظ لها أسرحدون.

«أرزة الرابية» أسطورة، من ضلع الأساطير، جثت على فم حجر، تماما كما يجثو القمر، تماما كما يجثو الشجر.

أسطورة لسوار عروس، هزئت بالقصور وبالدور، وبهياكل الشموع، تدمع طوال الليل في المحاريب.

«أرزة الرابية» تصوغها الشمس كل يوم عروسا مريمية، وتجلوها الدموع.

ألف حرب مضت عليها، ألف ألف تاريخ من النار والبارود، سجرها.

بين غصونها، بين ضلوعها ينبت الصوت وينبث أناشيد أناشيد، لجميع الأفئدة.

«أرزة الرابية» زوّدت الرئيس الفرنسي، «إيمانويل ماكرون»، فسلة من يدها وخصلة من شعرها.

هبّ إلى أرز جاج، في الطريق إلى جبيل. بذل نفسه فيها، وأنبتها وأورقها، في تربة الأرز، في جبل الأرز: ريحانة قلب، وردة للحب والمستحيل.

أرزة، فيروزة، بقامة فيروز: «أرزة الرابية»، الذي قدم إليها، من فرساي، من الإليزيه. قدم سجدة العرش، ودمعة العشق، وكلمة رحمة، همزة وصل بين أرزتين: «أرزة الرابية»، وأرزة جاج الحانية.

د. قصي الحسين
أستاذ في الجامعة اللبنانية

قطاف

من تحت الردم!..

حصل انفجار المرفأ وسبّب من المآسي ما سبّب، ومن الخراب ما يقرّب المناطق المنكوبة من هيروشيما وناكازاكي.

وحسب الدراسات فإن وجود الاهراءات ببنيانها الصلب صمدت في وجه العصف، وإلا لكان الدمار شاملاً في المدينة.

ومع ذلك لم تسلم بعض المناطق البعيدة من خراب محدود.

وفي عودة الى الاهراءات..

عند إنهيار ما يقارب نصف بنيانها أو أكثر توزعت موجوداتها من القمح على المناطق المحيطة بها.

وابتدأت ورش إزالة الردم والتحقيقات وتوابعها والرأي العام يتابع المجريات يوماً بيوم.

ثم أتت الحرائق لتكمل مشهد الدمار الكلي بحيث بات يصحّ تسمية المنطقة بالأرض المحروقة.

كل هذا ظلام دامس يلفّ مأساة اجتماعية تبذل محاولات متنوّعة للتخفيف من وطأتها على المواطن الذي زارته الكارثة في عقر داره..

ولكن ما يحصل وما سنذكره الآن يُخفّف من حدّة هذا الظلام ويبعث نوعاً من أمل ليس بسراب..

قام الدفاع المدني ورجال الإطفاء بواجبهم في إطفاء الحرائق فتبللت الأرض بالماء..

ثم أمطرت قليلاً..

وفوجئ زوّار المنطقة بنبات أخضر يخرج من تحت الردم يعانق الشمس والريح، بشكل شوكة في عين الاعصار..

انها حبات القمح التي دفنت تحت الردم ورُويت من مياه الإطفاء والمطر خرجت لتعلن انه لا يأس مع الحياة.

هو الأمل.. وما أضيق العيش لولا وجوده.

خروج نبات القمح من تحت الردم بأخضراره مؤشّر على ولادة المدينة التي لا تموت من تحت وطأة ما تعرّضت.. وتتعرّض له من كوارث بألوان عديدة بينها السياسي طبعاً..

ستقوم من تحت الردم..

انها بيروت..!

إلياس العطروني

عن «البور»: موئلنا يوم الضيق

المرفأ

كلما هممت بالكتابة عن مجزرة مرفأ بيروت، ينكسر قلمي وتغيب الأحرف من أمامي من على قائمة الكمبيوتر. لم أدرِ ما سر هذا الاحباط الذي لازمني منذ عودتي من منزلي في بعلبك الى منزلي في بيروت في ذاك اليوم المشؤوم.

استعنت بفرويد علّ عاملا نفسيا يردعني عن الكتابة، فلم أجده. فرويد يعيد مسألة المنع الى عوامل نفسية لازمت صاحبها قبل أن يدرك الأشياء وتمركزها في اللاوعي، وهذه لا تنطبق عليّ.

فجاة قفز الى مخيّلتي الشهيد علي مشيك، عامل «البور» الذي كان يفترض أن يعود الى منزله وعائلته، بعد أن أنهى عمله، عمل ساعات إضافية على الخمسة آلاف ليرة تسدّ ثغرة من الثغرات التي ثقبها أصحاب الكروش الكبيرة في جسد الوطن.

تذكّرت علي، ووقفت مكانه. ربما في ذاك العنبر الذي كان يعمل فيه، كنت أنا أعمل، خلال دراستي الجامعية، وقصر ذات اليد في ذلك الوقت.

كان «البور» ملجأنا، نحن الذين كنا آخذين على عاتقنا تغيير العالم، والنظام اللبناني جزء منه، عن طريق البروليتاريا، والمثقفين الثوريين.

كان العمل في البور جزءا من مهمة حزبية، فضلا عن الحاجة الماسّة للسبع ليرات يومية، لسد الحاجات الضرورية.

لم أبارح المنزل طيلة اسبوعين، فكلما هممت بالخروج، ينتابني شعور داخلي، لو ان الانفجار حصل يوم كنت أعمل هناك؟

ويزيد من هلعي كم الزجاج الذي تساقط في منزلي، وتصوّرت نفسي، أو أي أحد من أفراد الأسرة كان يقف حيث تفجّر.

موقف أناني، يقول البعض. ولكن في معناه العميق، دلالة على التشبّث بما تبقّى لنا من العمر.

لست وحدي، من فكّر بالأمر، وإنما كل أبناء جيلي الذين انتقلت بنا الحياة من أزمة الى أخرى، ومن حرب الى أختها.

قبل ولادتنا بسنوات كانت نكبة فلسطين. وبعدها بأقل من عشر سنوات كانت الثورة على حلف بغداد والإطاحة بالرئيس كميل شمعون، ليَلي ذلك بعد ثلاث سنوات الانقلاب الفاشل على الرئيس فؤاد شهاب، ثم العدوان الإسرائيلي في حزيران ١٩٦٧، لتكرّ سبحة الأحداث المتعلقة بالعمل الفدائي الفلسطيني إنطلاقا من لبنان، والحرب الأهلية اللبنانية عام ١٩٧٥، مرورا باتفاق القاهرة عام ١٩٦٩، والاجتياحات الإسرائيلة تحت مسمّيات عديدة وحرب تموز ٢٠٠٦، وقبل ذلك اغتيال الرئيس رفيق الحريري ٢٠٠٤...وحتى تفجير المرفأ.

أقلّ من سبعين سنة عجاف. ألا يحق لنا أن نرتاح... ولو لبضع سنوات؟..

أسئلة بسيطة لا أدري من يجيب عنها؟

صبحي زعيتر
(إعلامي)

أضيفوا رفّ السنونو إلى قائمة المفقودين

أنا الصياد «مع وقف التنفيذ» صابر، أهوى الصيد «الكاذب» أو «الأبيض». نعم، أحمل سلّتي وشباكي وصنارتي وأمارس هوايتي قبيل المغيب عند قدميّ مياه بحر تعانق مرفأ بيروت. لم أصطد بحياتي ولا سمكة لأني أرمي الصنّارة «الطُعْم» بدون الإبرة التي تمزق خياشيم ثمار البحر فقط لتأكل وبعدها أرميها ثانية وهكذا بدون «ضحايا». يعجب مني الصيادون ويحسبون ان مسّاً خالط عقلي، لم أنسج مع أحدهم صداقة لتباين الأهداف، صداقتي فقط مع غروب أسيل على آخر وجه البحر وسمكة تأكل بأمان ورف السنونو الأبيض الموشّى بكحل أسود ساحر كعبير المسك. وكان الرف فرادى إلاّ من زوجين سنونو أطلقت عليهما اسم «قيس وليلى»، يطيران معا ويصفقان بجناحيهما أطوارا كأنها أبجدية العشق عند السنونو.

عشية المجزرة الفاجرة تخلّفت قسرا لإستقبال قريبي الذي اعتاد زيارتي كل شهر أو أكثر، حمل إليّ يومها اللبن الصافي المعتق برائحة الضيعة وخبز الذرة المشوي بحضن تنور حجري وبعض زوادة القرية. مددنا صحون العشاء الغالي مع شعور يسكنني بالوحشة والكآبة ربما بسبب عدم زيارة جزيرتي الصغيرة وعدم سؤال السنونو عن آخر قصيدة قدّمها «قيس المرفأ» لأنثاه الغالية. وبعدها دخلنا في دوامة الموت والدم والركام والزجاج المزروع في وجوهنا وأجسادنا وذهول، وتحطمت أيضا قصعة القرية ودفء غريب من دماء تسيل عشوائيا حتى على ما تبقّى من جدران. تلمّست بعد غيبوبة إحساسي وتفقّدت وسط الغبار قريبي وبعد صمت رهيب أدركنا كما تقول العامة «الذي له عمر لا تقتله شدّة».

.. مرّت الأيام ثقيلة والليالي موحشة مبكية وأنا بحنين لرفّ السنونو وعقدت العزم أن أغامر وأرتاد مكاني المفقود قرب الأمواج التي أعلنت الحداد وارتدت العشب الطحلبي الأسود. كان الرمل المُعشق بأشلاء الأبرياء والحطام يستريح بوحشة غبيّة حتى صار هو المكان المؤرّخ بتوقيع «نيرون ما»..

.. لم أرَ غير ظل سمكة هرمة وسط الطَمى، ورحلت خائفاً تجول عيوني بحثا عن تلك الرقصة الأنيقة والتصفيق المتجانس لرف السنونو لم أجد لها أثرا والفضاء الفارغ يسمح للهواء المتعثر بعزف سيمفونية جنائزية إختفت تماما لعل الدوّي أرّقها فأثرت النوم غرقا في أعماق دامعة. راعني اني وجدت ريشة بيضاء تحاول الصراخ بحثا عن أمها، أكيد انها لطائر من النوارس أرسل ريشته قلما لتقديم العزاء ويكتب على سجل التعازي «لعلنا كنّا في البلد الخطأ»..

بكيت مدينتي أم الشرائع وأهلي فكل الضحايا عائلتي المنكوبة..بكيت بحرقة يتيمة ذلك العرس اليومي لطيور النورس «ياسمين وزنابق الفضاء».

يا ولاة بالصدفة، أضيفوا الى قائمة المفقودين رف السنونو الأبيض الذي هجر سوادكم وظلمكم وتهاونكم وغيابكم عن مبادئ ألف باء المسؤولية.

اليوم شموع في ذكرى مرور شهر على النكبة.. أضيء للسنونو شمعة سوداء احتراما للونه الأبيض الجريح..

فلك مصطفى الرافعي

إشارات إسلامية

□ يُعاني العديد من الجمعيات الإسلامية الخيرية من صعوبات في السيولة النقدية بسبب القيود المفروضة على سقف السحوبات المصرفية، وفشل المساعي مع ادارات البنوك المعنية في مراعاة ظروف ومتطلبات عمل هذه الجمعيات.

****

□ لوحظ أن توزيع بعض المساعدات العربية والأجنبية اتخذ طابعاً مناطقياً وطائفياً بحجة إعطاء الأولوية للأحياء الأكثر تضرراً.

****

□ استهجنت أوساط إسلامية الاستهدافات المتكررة لمفتي احدى المناطق الجنوبية سابقاً بتهم لا تمت إلى تاريخه ولا إلى خطابه الديني والوطني بصلة.

****

يسألونك في الدين

الأكل من النذر

□ رجل نذر أن يذبح، فهل يجوز له أن يأكل من الذبيحة؟

بلال جباعي - بيروت

– إن نذرها لوجه الله ولم يحدد كيف يتصرف بها فهي للفقراء والمساكين، توزع مثل زكاة الفطر، ولا يأكل منها هو ولا من تلزمه نفقته. وإن نذر أن يذبح ويقيم عليها مأدبة يدعو إليها أقاربه وغيرهم فيجب أن يخرج منها ما استطاع للمدعوين، وله أن يأكل منها بالمعروف. والله أعلم.

فتاوى شرعية بإشراف:
نخبة من العلماء

الرجاء توجيه الأسئلة
إلى العنوان التالي:
الإدارة والتحرير:
رمل الظريف - شارع الاستقلال
فاكس ٧٣٥٧٤٩ (٠١) -
ص. ب: ١١/٢٤٠٢
بيروت - لبنان
Email:Islamic@aliwaa.com.lb

مواقيت الصلاة
الفجر: ٥٠ د٤ س | الشروق: ٢٢ د٦ س | الظهر: ٣٢ د١٢ س | العصر: ٠٢ د٤ س | المغرب: ٤٦ د٦ س | العشاء: ٠٤ د٨ س

منبر اللواء

يُمْهِلُ ولا يُهْمِل

حرصاً على ما تبقّى من اللبنانيين في الوطن..
وحفاظاً على ذرّة واحدة من الكرامة والإنسانية والمسؤولية الوطنية..
ولما كنتم تجيدون البيع والشراء، و بارعون بإجراء وتبادل الصفقات..
ومع «تقديرنا» الكامل لعجزكم عن مواجهة ما يخطط للوطن من مشاريع أبرزها تهجير اللبنانيين وتوطين المقيمين على أرضه..
ولكي تتركوا ولو بصمة إيجابية واحدة في سجلكم العامر بالفساد والنفاق والويلات والمصائب التي ألحقتموها بهذا الوطن الجريح..
وإستكمالاً «للإنجازات التاريخية» التي حققتموها لشعب لبنان العظيم التي لن تمحى من ذاكرتهم على الإطلاق..
نأمل... التمني على طفلكم المدلل «أكيد بالمونة» الإيعاز إلى وزير البلاط لتكليف أحد مساعديه لإعطاء الأوامر إلى المراجع المعنية لتنظيم هجرات جماعية، لمن يرغب من اللبنانيين، حفاظاً على ما تبقّى من كرامتهم في عهدكم «الميمون» بدلاً من الوقوف المذلّ في صفوف طويلة على أبواب السفارات للحصول على تأشيرة هجرة إلى بلادها.
هكذا تضربون عصفورين بحجر واحد:
توفير جانب من الذل والويلات على شريحة من اللبنانيين...
وتحقيق شعاركم الشهير «يلي مش عاجبو يفل»...
فيقوا من «الكوما» والعيش في كوكب آخر...
عندما يغرق المركب ستغرقون معه...
و الله يُمْهِل ولا يُهمِل...

نهاد أورفلي

الآراء الواردة في المقالات تُعبّر عن مواقف أصحابها

اللواء

يومية سياسية عربية

تصدر عن
دار اللواء للصحافة والنشر ش.م.ل
رئيس مجلس الإدارة
رئيس التحرير
صلاح سلام

العميد المؤسس
عبد الغني سلام
(١٩٦٢ ـ ٢٠١٧)
المدير الاداري
عدنان غلاييني
المدير التجاري
ناجي حطب

المدير العام
د. ماجد منيمنه
المدير المسؤول
طارق دملج
رئيس قسم الاخراج
محمود غندور

الإدارة والتحرير والإعلانات
الظريف – شارع الاستقلال
خطوط مجمعة
ت : ٠١/٧٣٥٧٤٥
فاكس : ٠١/٧٣٥٧٤٩
ص.ب: ٢٤٠٢-١١- بيروت

مكاتب المناطق
طرابلس – ت: ٠٦/٦٢٩٤٠١
مرجعيون – ت:٠٧/٨٣٥٨٥٥
البقاع ت: ٠٨/ ٥٤٣٢١٧
بعلبك ت: ٠٨ / ٣٧١٩٩٤

التوزيع
الشركة اللبنانية لتوزيع
الصحف و المطبوعات
تلفون: ٠١/٣٦٨٠٠٧- ٠١/٣٦١٥١٧

Email: aliwaanewspaper@gmail.com – events@aliwaa.com.lb

الجمعة ١٨ أيلول ٢٠٢٠م □ ١ صفر ١٤٤٢هـ □ السنة ٥٦ □ العدد ١٥٩٠٦

AL-LIWAA 18 Septembre 2020 – 56éme Année – No.15906 □

سوريا ٢٠ ل.س – الاردن ٣٠٠ فلس – قطر ٣ ريالات – الامارات العربية ٣ دراهم – مسقط ٤٠٠ بيزة ـ السعودية ٣ ريالات ـ العراق ٣٠٠ فلس ـ ليبيا ٣٠٠ درهم ـ مصر ٢ جنيه ـ الكويت ٣٠٠ فلس ـ البحرين ٣٠٠ فلس ـ اليمن ٨ ريال

Australia 2 Dollars – Austria 2 € – Belgium 2 € – Cyprus 75 P – Denemark 2 € – France 2 € – Great Britain 1.25 Pound – Greece 1 € – Italy 2 € – Spain 2 €

حكايات الناس

يكتبها اليوم: محمد مطر

كلّ الحكاية!

من المفترض لحكايات الناس ألا تتكلم عن غير الناس. فالناسُ هم القضيّة في كل حكاية وهم الغاية من وراء كل كلمة. وإذا كانت الأحوال التي تعصف ببلدنا اليوم هي مصدر كل حكاية فلأنَّ الناس هم في عيْن هذه العاصفة، وهم المستهدفون قبل غيرهم من ملوك الطوائف وساسة السلاطين وخدَم المال السّائب. لكنّ الناس مع الأسف يُضيعون البوصلة من أيديهم، ويتاخرون كثيراً عن الوصول إلى الحقيقة التي وحدها تُحرّرهم. ثمّة من يخطف الحقيقة قبل بلوغها إلى مسامعهم وقبل أن تعيها عقولهم. ثمّة من يضرب على قلوبهم غشاوة عظيمة فيبقيهم في دائرة المفعول به المنصوب (عليه) دائماً. ويفوت الناس ما يجري من حولهم، وما جرى وسوف يجري عليهم في قابل الأيام. وإن رأى بعضهم طرفاً من الحقيقة فسرعان ما يخمد وتفتر همّته ولا يجد من ثمّ غير اليأس أنيساً وغير الاحباط جليساً. كأنّ لا حول للناس في أمرهم ولا قوة لهم في معاشهم، بل أصبحوا جميعاً كورقة في مهبّ السياسات التي لم تجلب إليهم سوى الخراب والدمار. وكأنهم على الرغم مما هم فيه من شقاء وذلّ، ومن ضعف وهوان، يعوزهم اليقين من أحوالهم، فلا يهبّون هبّة رجل واحد، خوفاً من أن يكونوا على خطأ في أحكامهم، فيظلمون أحداً ويغفلون عن أحد. كأنّ الانهيار الذي يفرد أجنحته في سماء الوطن ويحجب عن العيون نهارها، ليس سوى كذبتنا القبيحة التي لا تستأهل منّا كلّ الرفض والغضب. كأن التعايش مع الكذب صار حياتنا المثلى. أما الحقيقة فمن ذا الذي يريد أن يعرفها؟ ومن ذا الذي يريد أن يمتثل لها؟ وما الحقيقة غير أن حكاية الناس هي كل الحكاية!

نقطة وسطر

من يتحمل مسؤولية الفشل الفرنسي..؟

تمديد فترة التشاور وتأجيل الحسم تشكيلاً أو اعتذاراً، هل هو تأجيل للأزمة، أم هو فرصة لتدوير الزوايا، والعثور على حلول وسطية على القاعدة اللبنانية الشهيرة: لا غالب ولا مغلوب؟

الكل يعترف بأننا لا نملك ترف تضييع المزيد من الوقت، وأن الأوضاع الضاغطة داخلياً وخارجياً، تتطلب الإسراع في إنجاز ملف تأليف الحكومة، ولكن لا أحد مستعد لتقديم التنازلات اللازمة لتجاوز العقد التي تؤخر الولادة الحكومية!

عقدة حقيبة المالية تكاد تتحوّل في تعقيداتها وتداعياتها إلى مجموعة من العقد والألغام، تهدد صيغة النظام برمته، وليس فقط إسقاط مبدأ المداورة في الوزارات بين الطوائف، حتى لا تتحول إلى إقطاعيات طائفية ومذهبية، وتُجهض العملية الإصلاحية قبل أن تبدأ.

استمرار التأخير في التأليف من شأنه أن يزيد حالة النفور العربي والدولي من الوضع اللبناني، ويُبقي على أبواب المساعدات مقفلة، ويُفاقم مضاعفات التدهور الاقتصادي والمالي والمعيشي، ويُشيع أجواء اليأس والإحباط المهيمنة على البلد، خاصة بعد انفجار مرفأ بيروت.

قد يكون الرئيس الفرنسي إيمانويل ماكرون ذهب بعيداً في تفاؤله بنجاح مبادرته بمثل هذه السهولة، دون أن يأخذ بعين الإعتبار أن الوضع في لبنان هو أشبه بالرمال المتحركة، لا يستقر على وضع ثابت، وقادر على إبتلاع المبادرات وإفشال أصحابها، كما كان يحصل في معظم الأزمات المماثلة.

ولكن من يتحمل المسؤولية الوطنية في إفشال المبادرة الفرنسية، وتجميد كل المساعدات التي كانت منتظرة بعد تشكيل «حكومة مهمة»، وإطلاق قطار الإصلاح على السكة التي حددها المشروع الفرنسي، بدعم وتأييد الشركاء الغربيين؟

هل تستطيع المنظومة السياسية المتنافسة، واللاهثة وراء المحاصصة والوزارات الدسمة، أن تواجه تحديات الانهيارات المتتالية، وما يترتب عليها من إنحدار مربع في الأوضاع المعيشية والاجتماعية، بعدما تجاوزت معدلات الفقر والبطالة الخطوط الحمر، وخسرت العملة الوطنية ٨٠ بالمئة من قدرتها الشرائية؟

لعل الأيام القليلة المقبلة تحمل الأجوبة الشافية عن هذه التساؤلات التي تنهش في عقول اللبنانيين، وتحاصر ما بقي من مشاعر الأمن والاستقرار.

«نون...»

مايا دياب تغني لبنان

مايا دياب ودومينيك حوراني تغنيان لبنان من البترون

البترون - نالسي جبرايل يونس

«ممنوع ننسى»، عنوان الحفل الغنائي للفنانة مايا دياب، الذي اطلت به من على احدى اسطح بنايات البترون بأغنية الثورة للفنان زياد الرحباني: «مع الشعب المسكين جاي تاعرف أرضي لمين.. لمين عم بموتو ولادي بأرض بلادي.. جوعانين سنين بقينا بلا نوم قررنا نوعا اليوم يا بلادي لا تلومينا صرنا برات اللوم»، بمناسبة مرور أربعين يوما على انفجار مرفأ بيروت.

وكانت مايا قد مهّدت لحفلها من خلال هاشتاغ #بتذكر بيروت ب، طارحة السؤال على معجبيها كيف يتذكرون بيروت ذاكرة أنها «تتذكر بيروت بفنانيها ومخرجيها وأفكارها الخلاقة والجديدة والجريئة».

وأطلّت مايا باللونين الأبيض والأسود من على سطح مبنى مهجور في مدينة البترون كان يفترض به أن يكون أكواريوم يضم آلاف الأنواع من الأسماك.

مايا تقول انها عبّرت من خلال الموسيقى عن الم المنكوبين. وطلبت من العازفين وكل من يرافقها الوقوف دقيقة صمت على أرواح الضحايا الذين ذهبوا نتيجة انفجار بيروت.

الحفل الذي أحيته مايا لم تقم بغناء أي أغنية من أغانيها الخاصة فيه، فقد لجأت الى أرشيف فيروز وغنت «من قلبي سلام لبيروت»، و«احكيلي عن بلدي» وغيرها.

كما أدت أغنية «يا زمان الطائفية» للفنان زياد الرحباني و«غابت شمس الحق» للفنانة جوليا بطرس، كما غنت لها «يا ثوار الأرض» و«انا بتنفس حرية».

وانهت مايا حفلها بمشاركتها مجموعة من الأطفال اغنية «بتتلج الدني»، قائلة: «هؤلاء هم الأمل بغد أفضل». كما شاركتها ابنتها كاي الغناء.

ومن البترون أيضاً، نشرت الفنانة دومينيك حوراني رحلة ممتعة في الطبيعة والمناظر الخلابة والمرتفعات الشاهقة التي اظهرت جمال طبيعة القضاء. وقدمت خلال محطاتها في الطبيعة البترونية مقاطع من اغنياتها المعروفة: عتريس، والخاشوقة على سبيل اضفاء الاجواء الجميلة على صيف لبنان من اعالي جرود البترون.

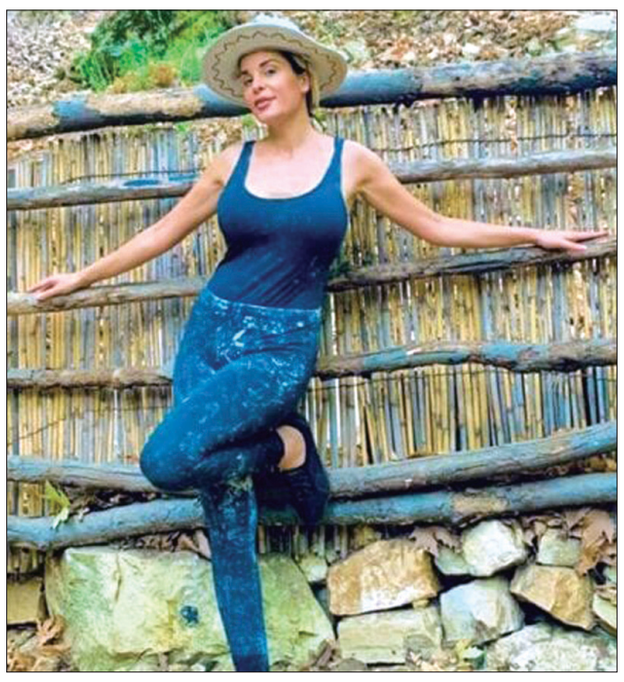

دومينيك حوراني في رحلة بالبترون

هو وهي

عباس مصطفى صادق

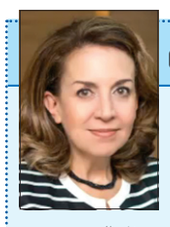

وفاء العود صعب

□ د. عباس مصطفى صادق الخبير الإعلامي، وبمناسبة تميّزه ومشاركته في إلقاء محاضرة علمية قيمة استضافتها ورشة العمل الأولى لشعبة الإعلام الرقمي بمنتدى الأصالة والتجديد في بحوث الاعلام العربية، منحة رئيس المنتدى أ.د. محمّد سعيد إبراهيم شهادة وفاء وتقدير مثمناً المحاضرة التي حملت عنوان: «تقنيات صناعة الصحافة من الرقمية إلى الذكاء الاصطناعي». ويذكر أن لصادق عدّة مؤلفات حول الإعلام الجديد والوسائل والتطبيقات.

*****

□ الشاعرة رانية مرعي وكعادتها كل نهار جمعة تستضيف في برنامجها «أدباء وشعراء» الذي تقدمه على صفحات مجلة كواليس الشاعرة فلك الرافعي.

□ الدكتور محمّد دسوقي نائب رئيس الجمعية اللبنانية لأمراض الدماغ والاعصاب تستضيفه الزميلة وفاء العود صعب ضمن برنامج «صحة وأسرار» الذي تعده وتقدمه من إذاعة لبنان، التاسعة من صباح السبت ١٩ الجاري.

*****

□ جمعية زقاق الثقافية أطلقت مبادرة لدعم الفنون والفنانين العاملين في بيروت بعنوان: «لنكون ببيروت» تهدف إلى استمرارية الفنون الأدائية والمسرحية، كما ستوفّر منح دعم للمتقدمين بعد تقييم الطلبات من قبل لجنة مختصة، على أن يتم اعلام الفائزين خلال الاسبوع الأول من تشرين الأوّل المقبل. وآخر موعد لتقديم الطلبات ٢٥ الجاري.

سفر ميمون

سجّلت حركة مطار رفيق الحريري الدولي – بيروت في ٢٠٢٠/٩/٢٦: ٦٥ حركة طيران و٥٤٦٤ راكبا، توزّعت على الشكل التالي:

حركة الطائرات: هبوط ٣٢ رحلة، إقلاع ٣٣ رحلة.

حركة الركاب: وصول: ٢٣٠٣ ركاب، مغادرة: ٣١٤٥ راكباً.

وترانزيت: ١٦ راكباً.

فادي عبود

ابراهيم كنعان

□ النائب **ابراهيم كنعان** عاد من لندن.

□ النائب **فؤاد مخزومي** عاد من باريس.

□ النائب **شوقي الدكاش** غادر الى باريس على متن طائرة خاصة.

□ الوزير السابق **فادي عبود** عاد من اثينا.

□ النائب السابق **راجي ابي حيدر** غادر الى باريس.

مياومون في بلدية الميناء يعملون ولا يقبضون

نهرا أوكل المسؤولية للدوائر وهي ترفع عنها المسؤولية

طرابلس - روعة الرفاعي:

ماذا بعد انتظار اكثر من عدة أشهر دون رواتب بالرغم من كل التحركات والمناشدات التي أطلقها ٣٦ عاملاً مياوماً ضمن بلدية الميناء؟

فبالرغم من تسوية أوضاعهم سيما بعد البلبلة التي شهدتها بلدية الميناء خلال ثورة ١٧ تشرين والتي استدعت استقالة عدد من الأعضاء ومن ثم الرئيس عبد القادر علم الدين لتسند مهام البلدية الى محافظ الشمال القاضي رمزي نهرا، والذي حتى الساعة لم ينه أزمات العمال ولم يصرف رواتبهم بالرغم من قيامهم بكل المهمات التي توكل اليهم يومياً، والأنكى من هذا كله أن العامل «غير المعترف به» تتم محاسبته عن التأخير اذا حصل ويتم حرمانه من يوميته والتي تبلغ ٣٠ ألف ليرة في اليوم أي حفنة من الدولارات في هذا الزمن الصعب.

روايات كثيرة سمعناها من العمال، تقشعر لها الأبدان فالبعض منهم يلجأ الى حاويات النفايات يجمع منها «قناني الزجاج والبلاستيك والكرتون» ويعمل على بيعها من أجل احضار ربطة الخبز لعائلته، والبعض الآخر يستدين ثمن أجرة الطريق للوصول الى عمله، أما العدد الكبير منهم فسيحرم أولاده هذه السنة من المدارس بسبب عدم قدرته على شراء قلم واحد وليس قرطاسية!! فمن هي الجهة المسؤولة عن كل هذا الاهمال؟ ومن هو المسؤول عن تنظيم أمور العمال في بلدية الميناء؟ أليس المحافظ؟ لكن أين هو المحافظ والذي لا يتواجد في هذه الأزمة الى جانب العمال؟ بل هو أوكل المهمة الى احدى الدوائر في البلدية وهذه الدائرة ترفض أي تصريح فالى من نتوجه؟

طبعاً، ازاء هذا الواقع لا يمكننا التوجه الا للعمال أنفسهم والذين «نشفت دماؤهم» من كثرة العوز والفقر والسؤال لم يعد ليفيدهم بشيء وجل همهم اليوم تأمين لقمة العيش.

العمال المياومون في بلدية الميناء دون رواتب منذ شهور

مياومون يعملون ولا يقبضون

العامل محمد الشامي قال: «٣٦ عاملاً حتى الساعة لم يتقاضوا رواتبهم منذ اندلاع ثورة ١٧ تشرين، وان كانت الفترة السابقة قد سقطت فان المرحلة الجديدة بدأت ولم نتقاض أي راتب أي منذ ثلاثة أشهر، فماذا نفعل ازاء الوضع الاقتصادي السيئ الذي نعيش فيه؟ بالرغم من استلام المحافظ لادارة بلدية الميناء الا ان قضيتنا لم تحل حتى الساعة، والمشكلة تكمن في أن كل شخص يرمي المسؤولية على غيره، حتى وصلنا الى أننا لا نعرف من يقف وراء هذا التأخير، مرة الادارة ترميها عند المراقبة المالية والتي بدورها تقول « أنه ما من قرارات صحيحة»، باختصار نعاني على كافة المستويات ومن يقرضنا المال اليوم لنعيش فانه حتماً سيتوقف عن ذلك لتبقى قضيتنا في مهب الريح».

تابع: «نحن على يقين تام بأن العامل لا يهم أي جهة، والموظف الثابت يقبض راتبه وبالطبع لن يتأثر لحالنا بالرغم من أننا نقوم بكل واجباتنا تجاه مدينتنا».

من جهته عدنان عبد الله قال: «نريد أن نعرف على أي أساس نعمل اليوم، فلا معاشات ولا تثبيت ولا استشفاء، الحيرة تقتلنا كوننا لا نعلم اذا كنا سنبقى في عملنا أو هم يعتبروننا خارج نطاق الخدمة، المطلوب النظر الينا بعين الرأفة في هذا الزمن الصعب».

أما جوزيف باهي من عمال الفاتورة فيقول: «نحن من عامة الناس لدينا عائلات ومصاريف وأهمها اليوم المدارس كيف نتصرف ونحن لا نقبض راتبنا؟ كيف نطبب أنفسنا ونحن لا نملك قرشاً؟ بعد كل المسائل التي تعرضت لها بلدية الميناء من استقالات واختلاس أموال فاننا تقدمنا من سعادة المحافظ بغية الحصول على مساعدة اجتماعية كما كل البلديات والتي تقدم المساعدات لأهلها، بيد اننا لم نحظ بالقبول، طلبنا سلفة على معاشاتنا أيضاً رفضوا، فكيف نواجه صعوبات الحياة خاصة ونحن على أبواب المدارس، فما الذي يريدونه منا كعمال فقراء؟ أضف الى ذلك أن يوميتنا لا زالت ٣٠ ألف ليرة لبنانية ولم ترتفع مع ارتفاع سعر الدولار فكيف نعيش؟ نطالب في حال وافقوا على معاشاتنا تسوية أوضاعنا لجهة القبض».

مصطفى مرعشلي مياوم قال: «ما يهمنا قبل أي شيء التثبيت من أجل الاستشفاء والمدارس، فكل سنة لدينا هذا الهم، لدينا السعي للحصول على معاشاتنا، ويومياً يقولون بأن القضية حلت لكن نصطدم بعدم حصولنا على حقوقنا».

أحمد محمد ناورغي قال: «لم نتقاض لا راتب ولا سلفة ولا مساعدة والقضية تتوقف على الاداريين في البلدية، كل مسؤول يرميها على غيره، يتحججون بالعديد من الأسباب ونحن نقول أنها أكاذيب لا أكثر ولا أقل، في حال تأخرنا عن الدوام فانهم يحاسبوننا فكيف ذلك لا نعلم؟ هل يعترفون بنا أو لا يريدوننا؟ ننتظر الجواب من المسؤولين».

العمال المياومون خلال اعتصامهم

النقيب السيد

نائب رئيس الاتحاد العمالي العام في الشمال النقيب شادي السيد قال: «أتينا للتضامن مع اخواننا العمل والمياومين في بلدية الميناء بعدما طفح الكيل، لم يعد بمقدورنا السكوت عن هذا الظلم في ظل الأوضاع الصعبة التي نتخبط بها، معاشات العمل لا تشكل سوى دولارين في اليوم ومع ذلك لا يحصلون عليها، نسأل محافظ الشمال المولج بادارة البلدية هل الأمر مقبول؟ هل يرضى بأن لا يتقاضى راتبه؟ نعلنها من هنا بأننا سنتوجه لاقفال سرايا طرابلس بالكامل ان لم يستجب المحافظ لصرختنا، هؤلاء العمال يعملون يومياً ويعطون المدينة كل ما تستحق من خدمات فلماذا يحرمون من معاشاتهم؟ عرق العمال أشرف وأنبل من أكبر مسؤول، على الجميع تحمل مسؤولياته تجاه العمال الذين لا حول لهم ولا قوة».

أضاف: «بالنسبة للعمال المثبتين فانهم أيضاً يحرمون من المدارس والاستشفاء ولا ثياب فكيف ذلك؟ وهنا أيضاً نسأل المحافظ عن سبب عدم وقوفه الى جانب العمال؟! نحمله المسؤولية كاملة».

النقيب مرسللي

من جهته نقيب عمال بلدية الميناء أحمد مرسللي قال: «كنا نأمل أن يقف سعادة المحافظ الى جانب المياومين وقد مضت أربعة أشهر ونحن نتمنى عليه أن يكشف من يقف وراء هذا الظلم وأن يحول دون استمراره، انه واقع مؤسف فنحن نموت على الطرقات فمن يقف الى جانبنا؟ نقول لمحافظ الشمال أننا أمانة في عنقك اهتم بنا كأبنائك». منذ فترة ونحن نعاني ولكن فالج لا تعالج، نتمنى على المحافظ اظهار من يقف وراء هذا الاهمال، كون المراقبة المالية لا ترفض حصول العمال على معاشاتهم، اضافة الى المثبتين والذين لا يقبضون مستحقاتهم من الطبابة والمدارس».

اللواء

قبل ٤٠ عاماً

١٩٨٣/٩/١٨

البيت الأبيض يعارض فرض قيود على المارينز

قال مسؤول أميركي أمس أن البيت الأبيض يعارض بقوة مطالب الكونغرس بتحديد فترة زمنية لبقاء مشاة البحرية في لبنان. وقال المسؤول الكبير الذي فرض نشر اسمه أن فرض قيود على مشاة البحرية سيرسل الإشارة الخطأ إلى سوريا وقد يعقد السعي إلى وقف لاطلاق النار. ويسعى البيت الأبيض إلى اتفاق مع زعماء الكونغرس بشأن قرار يؤيد الاستمرار.

قبل ٢٥ عاماً

١٩٩٥/٩/١٨

التمديد للرئيس الهراوي خيار مستبعد

أجواء الرئيس الياس الهراوي بعد لقائه الرئيسين نبيه برّي يوم السبت الماضي ورفيق الحريري أمس الأحد توحي بأن التمديد خيار مستبعد، خصوصاً بعدما اطلعه رئيس مجلس النواب على نتائج محادثاته في دمشق مع كبار المسؤولين السوريين وفي مقدمهم الرئيس حافظ الأسد. وصارح الرئيس برّي، رئيس الجمهورية بمواقف الكتل النيابية وقال له أن أكثرية هذه الكتل تعارض التمديد... إلخ.

قبل ١٥ عاماً

٢٠٠٥/٩/١٨

الانتخابات الألمانية: تعادل شرودر وميركل

أظهرت النتائج الأولية للانتخابات البرلمانية الألمانية تعادلا بين الحزبين الاشتراكي والديمقراطي بزعامة المستشار غيرهارد شرودر والاتحاد المسيحي الديمقراطي بزعامة انغيلا ميركل حسب نتائج معهدي استطلاعات «فورسا» و«انفسماتست». وقال معهد «فورسا» أن كل من الحزبين حصل على ٢٢ مقعداً، وكان المعهد قد أشار قبل ذلك إلى تقدّم حزب شرودر بثلاثة مقاعد... إلخ.

محلات أحمد ناجي فارس
تستقبلكم طوال الأسبوع في
ANF
أحمد ناجي فارس
بيروت ـ أوتوستراد السوديكو البسطة ـ 01/662200