غير مخصص للبيع

اللواء

يومية سياسية عربية

الأربعاء ١٦ تشرين أول ٢٠١٩م □ ١٧ صفر ١٤٤١هـ □ السنة ٥٥ □ العدد ١٥٦٤٠

AL-LIWAA 16 Octobre 2019 – 55éme Année – No.15640

1000 L.L.

لبنان يحقِّق فوزه الثاني بالتصفيات الآسيوية

ص ٩

إليسا: لو بيحترق هالنظام السياسي والطائفي كلّو...!

ص ١٢

الحرائق تفضح التسوية: إتفاق أو فُراق!

برّي يتدخَّل: مجلس وزراء للموازنة اليوم.. وغداً إصدارات سندات بالليرة وتعديل ضريبة الدخل

كل لبنان، تحوّل أمس إلى مشهد تراجيدي، وكوميدي في الوقت نفسه: الاودية، واعالي الجبال، والشجر الأخضر، وحتى المزروعات، وحتى الحجر تشتعل والهاربون من النار، كان ينطبق عليه المثل السائر: كالمستجير من الرمضاء بالنار..

استعان لبنان بمروحيات من دول الجوار: قبرص، اليونان، الأردن، قبل ان تتدخل العناية الالهية، بغضب البرق والرعد، وسقوط المطر، الذي اطفأ القلق، قبل اطفاء الحرائق، وأدخل «الهواء البارد» إلى الافئدة المضطربة، وهي تشهد محافظات وجبال وأودوية تحترق من الشمال إلى الجنوب مروراً بالجبل، الذي كانت له الحصة الكبيرة من الحرائق والخسائر، في وقت تحول فيه نواب ووزراء «تكتل لبنان القوي» إلى أصوات نشاز، تارة تتحدث عن «استهداف طائفي» للمناطق المسيحية بالحرائق، وتارة يندفع أحد وزراء التكتل إلى الادعاء على أشخاص، رفضوا ان يتواجد بينهم وزير ينتمي إلى التيار الوطني الحر.

دع عنك، التقصير والقصور في الرؤية، ومسببات الحرائق، سواء من الطبيعة، أو مختصين بهذا النوع من التخريب، أو من خلال «استهدافات معادية»، المهم ان الحرائق كشفت حجم هشاشة الوضع، ووضعت كبار المسؤولين امام اللحظة الصعبة، اتفاق أو افتراق؟!

خاج البحث عن مسببات الحرائق، والفضائح التي كشفتها أو فضحتها، حضرت الموازنة بقوة في اللقاء بين الرئيسين نبيه بري وسعد الحريري في عين التينة باعتبار ان استمرار الحرائق السياسية حولها يهدّد بأخطر العواقب، وأكثرها تدميراً: تأخير إقرار الموازنة.

شدَّ الرئيس برّي على يد الرئيس الحريري في اللقاء الذي حضره

٨

طوافة تطفئ الحرائق من الجو (تصوير: جمال الشمعة)

نقطة وسطر

تحسينات المطار ومحك الجِدِّية في الإصلاح..!

ص ١٢

التهديد باحتلال قصر الشعب.. من جديد

العميد الركن نزار عبدالقادر

يُدرك جميع اللبنانيين ان البلد يواجه مجموعة من الأزمات والمشاكل المتراكمة، والتي انعكست مؤخراً على أوضاعه الاقتصادية والمالية والنقدية، ولدرجة انها باتت تُهدّد لقمة العيش وحبة الدواء. كان من المفترض ان تنكب القيادات السياسية على معالجة الأولويات المتعلقة بالموازنة وبالاصلاحات الاقتصادية والمالية، ووقف عملية التلاعب بسعر الليرة من خلال حجب السيولة بالدولار عن السوق، والتي تبين ان مصرف لبنان والمصارف اللبنانية تقف وراءها، دون وجود أية أسباب جوهرية تبرر هذه السياسة النقدية الراهنة.

عكست الخلافات السياسية التي تفجرت في جلسة مجلس الوزراء التي انعقدت يوم الاثنين الماضي، بأنه لا يُمكن الركون إلى عقلانية وجدّية القوى السياسية الأساسية المتمثلة في الحكومة في مقاربتها لإقرار موازنة «اصلاحية» تضع لبنان على طريق استعادة ثقة المؤسسات المالية الدولية، وثقة الدول والمؤسسات المشاركة في مقررات «سيدر».. كخطوة أساسية على طريق استعادة البلد للنمو واعادة بناء اقتصاده المنهار.

لا تتركز الأسباب الحقيقية التي عطّلت جلسة مجلس الوزراء على مضمون الموازنة أو الإجراءات الإصلاحية التي يسعى رئيس الحكومة لضمها إلى المشروع، بل هي قضية «قلوب ملآنة» من النهج الذي يتبعه العهد والتيار الوطني الحر بشخص رئيسه وزير الخارجية جبران باسيل، سواء في ما يعود إلى العلاقة مع النظام السوري، والتي تشكّل قضية خلافية كبرى منذ اغتيال الرئيس رفيق الحريري في شباط عام ٢٠٠٥ وخروج الجيش السوري من لبنان، أو في عملية الاستئثار بالسلطة من خلال المحاولات المستمرة والمتكررة للانقلاب على الطائف من خلال البحث عن تكريس ممارسات واعراف جديدة تعطل مفاعيل الإصلاح الدستوري الذي كرسه الطائف، والذي ظهر من خلال طلب رئيس الجمهورية من المجلس النيابي تفسير المادة ٩٥، وما تعنيه عبارة «وفق مقتضيات الوفاق الوطني» في ما يعود للتوظيفات دون مستوى الفئة الأولى أو ما يعادلها.

٨

مباحثات سعودية باكستانية حول «مبادرة سلام» في المنطقة

الملك سلمان بن عبد العزيز مستقبلا عمران خان (واس)

جدّد مجلس الوزراء السعودي خلال جلسته التي ترأسها خادم الحرمين الشريفين الملك سلمان بن عبد العزيز آل سعود أمس، إدانة المملكة للعدوان الذي تشنه تركيا على مناطق شمال شرق سوريا، وما يمثله من تهديد للأمن والسلم الإقليميين، وانعكاسات سلبية على أمن المنطقة واستقرارها.

وأشار مجلس الوزراء السعودي إلى ما تضمنه القرار الختامي لأعمال الاجتماع الطارئ لمجلس جامعة الدول العربية على مستوى وزراء الخارجية من مطالبة لمجلس الأمن الدولي باتخاذ ما يلزم من تدابير لوقف العدوان التركي بوصفه خرقاً واضحاً لمبادئ ميثاق الأمم المتحدة وقرارات مجلس الأمن التي تدعو إلى الحفاظ على وحدة واستقلال سوريا وضرورة اعتماد المسار السياسي سبيلاً وحيداً لتسوية الأزمة وحل جميع تداعياتها بما يضمن التزام القانون الدولي ويحقق أمن سوريا ودول جوارها ودول المنطقة.

وفي بدء الجلسة أطلع الملك سلمان المجلس على نتائج مباحثاته الرسمية مع الرئيس الروسي فلاديمير بوتين وما جرى خلالها من استعراض للعلاقات المتميزة بين البلدين الصديقين في شتى المجالات، وما أعرب عنه من تقدير المملكة لروسيا الاتحادية ودورها الفاعل في المنطقة والعالم، وتطلع المملكة دوما للعمل في كل ما من شأنه تحقيق الأمن والاستقرار والسلام، ومواجهة التطرف وتعزيز النمو الاقتصادي والعمل على الفرص الاستثمارية والتجارية المشتركة بين الجانبين، التي ستكون لها نتائج إيجابية كبيرة على مصالح البلدين والشعبين.

٨

موسكو لن تسمح بمواجهة في منبج.. وموفدا ترامب في أنقرة اليوم

دارت معارك عنيفة امس بين قوات سوريا الديموقراطية من جهة والجيش التركي والفصائل السورية الموالية له من جهة ثانية على أكثر من جبهة في شمال سوريا، في اليوم السابع من هجوم أكد الرئيس التركي رجب طيب إردوغان أنه سيتواصل رغم الرفض الذي يواجه به في العالم.

في الأثناء أعلن الرئيس الأميركي دونالد ترامب أنّ نائبه مايك بنس ووزير الخارجية مايك بومبيو سيتوجّهان اليوم إلى تركيا للتفاوض على وقف لإطلاق النار في شمال سوريا.

وقال ترامب «نطالب بوقف لإطلاق النار»، وذلك غداة اتصاله بنظيره التركي رجب طيب أردوغان ودعوته إياه إلى انهاء هجوم الجيش التركي على الفصائل الكردية في شمال سوريا.

وبدا أن موسكو هي التي هندست الاتفاق بين الأكراد ودمشق. وبموجب هذا الاتفاق، أرسلت الحكومة السورية قوات الى مناطق الأكراد دخلت وحدات منها مدينة منبج في محافظة حلب للحؤول دون أن يدخلها الأتراك.

وأعلنت موسكو أن قواتها تسيّر دوريات في محيط منبج لمنع أي احتكاك تركي مع قوات النظام.

وقال المتحدث العسكري الكولونيل ميليس بي. كاجينز على تويتر إن القوات الأميركية «تنفذ انسحابا مخططا له من شمال شرق سوريا. نحن خارج منبج».

وأثار الهجوم حملة انتقادات دولية وتسبب بموجة نزوح ضخمة وأجبر منظمات إغاثة دولية على تعليق عملها.

وسيعقد مجلس الأمن الدولي اجتماعاً مغلقاً اليوم حول الهجوم التركي، هو الثاني خلال أسبوع، بناء على طلب تقدمت به دول أوروبية بينها فرنسا وألمانيا، لبحث الموضوع.

إلا ان مدير التواصل في الرئاسة التركية فخر الدين ألتون قال مساء «سنواصل قتال المجموعات الإرهابية، وداعش من بينها، إن قبل العالم بذلك أم لم يقبل».

وتعتبر أنقرة قوات وحدات حماية الشعب الكردية التي تعتبر العمود الفقري لقوات سوريا الديموقراطية، «إرهابية».

٨

عباس يصل الرياض والإحتلال يُغلق الحَرَم الإبراهيمي في الخليل

هيثم زعيتر:

بدأ الرئيس الفلسطيني محمود عباس، مساء أمس (الثلاثاء) زيارة رسمية إلى المملكة العربية السعودية، تلبية لدعوة خادم الحرمين الشريفين الملك سلمان بن عبد العزيز، تستمر ليومين.

ووصل الرئيس عباس، إلى «مطار الملك خالد الدولي» في الرياض، حيث كان في استقباله أمير منطقة الرياض فيصل بن بندر بن عبد العزيز، ووزير الخارجية إبراهيم بن عبد العزيز العساف، وسفير فلسطين لدى المملكة العربية السعودية بسام الآغا، وكادر السفارة.

ومن المُقرر أن يلتقي الرئيس الفلسطيني، خادم الحرمين الشريفين وولي عهده الأمير محمد بن سلمان بن عبد العزيز، اليوم (الأربعاء)، لبحث سبل تعزيز التعاون المُشترك بين البلدين، وتنسيق المواقف فيما يتعلق بالخطوات السياسية المُقبلة.

ويُرافق الرئيس عباس، كل من: أمين سر اللجنة التنفيذية لـ«منظمة التحرير الفلسطينية» الدكتور صائب عريقات، رئيس جهاز المخابرات العامة اللواء ماجد فرج، مستشار الرئيس للشؤون الدبلوماسية مجدي الخالدي، ورئيس الهيئة العامة للشؤون المدنية الوزير حسين الشيخ، إضافة للسفير الآغا.

وهاتف الرئيس عباس، رئيس الاتحاد الفلسطيني لكرة القدم اللواء جبريل الرجوب ورئيس الاتحاد السعودي لكرة القدم ياسر المسحل، وهنأهما بنجاح المباراة بين المنتخبين التي انتهت بالتعادل السلبي، على «ستاد فيصل الحسيني» في بلدة الرام شمال القدس المحتلة، ضمن التصفيات الآسيوية المُزدوجة المُؤهلة لكأس العالم ٢٠٢٢ وأُمم آسيا ٢٠٢٣.

٨

مُستوطنون ينصبون خياماً في منطقة «عين فرعا» الأثرية – غرب الخليل بحراسة جنود الاحتلال

هل تُطيح الحرائق السياسية المتنقِّلة بالموازنة والإصلاحات؟

لعبة المناورات والرهانات لم تعد تُجدي أمام تفاقم الأزمة الإقتصادية

هل يتعظ أهل السياسة من الحرائق التي كادت بالأمس ان تبتلع لبنان، ويسارعون إلى إطفاء الحرائق السياسية المتنقلة في ما بينهم، والتي تطال اضرارها الدولة ككيان ومعها الشعب اللبناني بكل شرائحه والذي يئن ويعن تحت وطأة ظروف اقتصادية ومالية لم يألفها حتى في عز الحرب الأهلية.

ان ما جرى بالأمس من حرائق متنقلة أكلت الأخضر واليابس في أكثر من ١٤٠ موقعاً على مساحة لبنان يجب ان يُشكّل صدمة قوية تؤدي إلى استفاقة ولو متأخرة للعاملين في الشأن السياسي من أجل تصويب المسار وتجاوز الخلافات والذهاب في اتجاه معالجة الأزمات التي لم تعد في مقدور الشعب اللبناني على تحمل وزرها، وباب ولوج هذه المعالجة هو إقرار الموازنة + القيام باصلاحات سريعة وواضحة + وقف الهدر ورفع الغطاء عن المرتكبين وسارقي المال العام، وهو أمر تشترطه كل الدول التي أعلنت مد اليد للبنان لتقديم المساعدة ليصبح قادراً على الخروج من أزماته وعدم الانزلاق إلى الهاوية.

لا شك ان لعبة المناورات والرهانات وإضاعة الوقت لم تعد ذات جدوى لدى أي فريق سياس لأنّ المخاطر الناجمة عن سلوك هذا الطريق ستكون كبيرة على الجميع مالياً واقتصادياً، وهي ستكون أشبه بمن يلعب على حافة الهاوية.

وفي هذا السياق يُؤكّد مصدر وزاري سابق ان الغنج السياسي واسلوب النكايات في التعاطي لم يعد يتناسب والوضع الاقتصادي والنقدي الآخذ بالانحدار وانه بات لزاماً على الأفرقاء السياسيين الأسراع في وضع خارطة طريق لسلوكها في اتجاه المعالجات ان نقطة الانطلاق هي الموازنة العامة التي يجب ان تقر في موعدها مقرونة بالاصلاحات.

ويلفت المصدر النظر إلى انه كان هناك توافق على الإسراع في إنجاز موازنة الـ٢٠٢٠ مترافقة مع الإصلاحات التي تمّ فرزها إلى ثلاثة أنواع. هناك أنواع مختلفون عليها وضعت جانباً ويوجد إصلاحات متفقون عليها ولكن هي بحاجة إلى مجلس النواب لكي يتم اقرارها بقوانين، وهناك إصلاحات متفقون عليها وتقر في مجلس الوزراء من خلال مراسيم.

وفي تقديره ان جلسة مجلس الوزراء التي سبقت الجلسة الأخيرة كانت إيجابية جداً، وهي خلت من أي إشكالات، حتى ان بعض الوزراء أبدى تحفظاً على بعض الأمور وتجنب إعلان المعارضة الا ان الوزراء دخلوا إلى جلسة مجلس الوزراء الاثنين الماضي وفوجئوا بأجواء جديدة من خلال المطالبة بإعادة النظر بأرقام الموازنة والاصلاحات من قِبل وزراء «حزب الله» و«التيار الوطني الحر»، وكان هناك موقف من قِبل الرئيس سعد الحريري قال فيه اننا كنا متفقون على كل شيء، «شو عدا ما بدا» حتى تطالبون بإعادة النظر بالأرقام، وهنا تعرقلت الأمور.

وسأل المصدر الوزاري: هل هذه العرقلة هي مؤقتة بسبب التشنج السياسي الذي اعقب مواقف الوزير جبران باسيل إن في القاهرة على هامش اجتماع وزراء الخارجية العرب، أو في مهرجان الحدث وما تلاه من خطابات نارية لوزراء ونواب الحزب التقدمي الاشتراكي خلال التظاهرات التي انطلقت من الكولا وصولاً إلى رياض الصلح، أم ان هناك قراراً سياسياً بتعطيل الموازنة والاصلاحات في إطار الكباش الجاري بين الولايات المتحدة الأميركية و«حزب الله»؟ فإذا كان التعطيل بسبب الكباش الناشئ عن العقوبات فهذا أمر خطير جداً، كون ان «سيدر» ما زال موجوداً، والاقتصاد لا يزال صامداً، والعرب يحضرون لمساعدة لبنان، وواشنطن تعطي ايحاءات لدعم لبنان، فإذاً هذه القضايا اعترتها عقبات عندها يصبح الوضع خطيراً، والدليل ان الموفد الأميركي بشأن ترسيم الحدود ديفيد شنكر كان يفترض ان يزور لبنان في الرابع عشر من الشهر الحالي أي قبل يومين ففضل بين الوضع اللبناني الحالي، وعدم وجود حكومة في إسرائيل عدم المجيء من دون تحديد موعد آخر لهذه الزيارة.

انطلاقاً من هذه المعطيات فإن المصدر الوزاري يجزم بأن الوقت لم يعد لصالح لبنان، وأنه لا بدّ من صدمة تنشله مما هو فيه، وهذه الصدمة منطلقها القيام برزمة إصلاحات واستعجال إحالة الموازنة إلى البرلمان لإقرارها، لأن لبنان نتيجة ما يمر به من أزمات اقتصادية ومالية أصبح تحت المجهر الدولي، فالمجتمع الدولي يستحيل مساعدة لبنان ما لم يسارع الأخير إلى مساعدة نفسه من خلال اقفال مزاريب الهدر ومكافحة آفة الفساد واستعادة المال المنهوب من خلال رفع الغطاء عن أي مرتكب.

ويرى المصدر نفسه ان لبنان هو اليوم امام أشهر ثلاثة مفصلية من الآن وحتى آخر العام الحالي فإما أن ينجح في عملية الإصلاح، أو ينزلق إلى أزمة اقتصادية ومالية خطيرة جداً.

حسين زلغوط

> **عدم تأليف الحكومة الإسرائيلية يُرجئ زيارة ديفيد شنكر إلى لبنان لمتابعة التفاوض بشأن ترسيم الحدود**

همس

نصحت دولة إقليمية بتوخي الهدوء في التعامل مع تطورات تحيط بوضعها في ضوء التبدلات الدولية..

غمز

تلمس قيادات حزبية تراجعاً في العلاقة التاريخية التي كانت تربط دولة كبرى مع أحزاب لبنانية..

لغز

حتى تاريخه ما يزال وزراء لا يعرفون تماماً ما يدور في كواليس وزاراتهم ومهامهم والموظفين الخاضعين لهم؟!

٥ سفراء وكبارة والعرم في السراي

الرئيس الحريري مستقبلاً السفيرة ريتشارد (تصوير: دالاتي ونهرا)

عرض رئيس الحكومة سعد الحريري في السراي الحكومي مع سفيرة الولايات المتحدة الاميركية اليزابيت ريتشارد في حضور الوزير السابق غطاس خوري، تطورات الاوضاع في لبنان والمنطقة.

واستقبل الرئيس الحريري سفيرة النروج ليني ستانست التي قالت بعد اللقاء: لقد أجريت لقاءً جيدا جدا مع الرئيس الحريري وعبرت له خلاله عن دعم بلادي الكبير للبنان لما يقدمه لبنان للنازحين، ولمسار «سيدر» ولكل ما من شانه ان يثبت الاستقرار الاقتصادي في لبنان، كما عرضنا الوضع في المنطقة وشمال شرق سوريا.

والتقى الحريري سفير الهند سهيل اجاز خان في زيارة بروتوكولية في مناسبة تسلمه مهامه الجديدة في لبنان وتم عرض العلاقات الثنائية بين البلدين.

كما التقى رئيس الحكومة سفير الجزائر في لبنان احمد بو زيان في زيارة وداعية لمناسبة انتهاء مهامه في لبنان.

والتقى الحريري السفير القبرصي الجديد في لبنان بانايوتيس كرياكو الذي قال على الأثر: «عقدت لقاء مثمرا ووديا مع الرئيس الحريري، خاصة وأن لبنان هو الدولة الجارة الأقرب لنا في المنطقة. وقد تباحثنا في العلاقات الثنائية بين بلدينا، كما شكرني دولته على الطوافات التي أرسلتها قبرص للمساهمة في إخماد الحرائق في لبنان».

وعرض رئيس الكومة مع النائب محمد عبد اللطيف كبارة، في اوضاع ومطالب تتعلق بمدينة طرابلس، والتقى رئيس الاركان في الجيش اللبناني اللواء الركن امين العرم.

عون حريص على استقلالية العمل الرقابي وثبات القطاع المالي

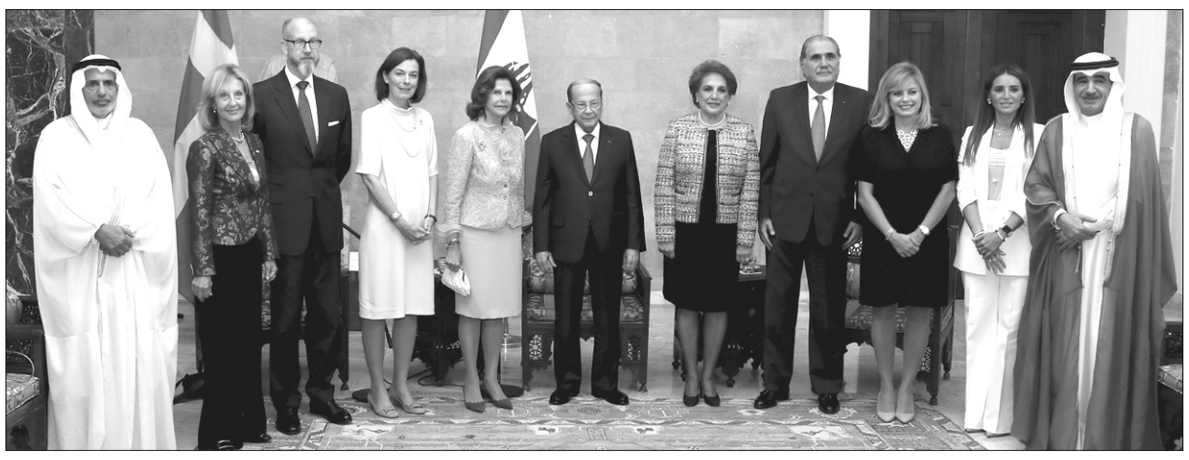

الرئيس عون وعقيلته ناديا يتوسطان ملكة السويد والوفد المرافق لها في حضور الوزير جريصاتي (تصوير: دالاتي ونهرا)

اكد رئيس الجمهورية العماد ميشال عون اهمية الدور الذي تقوم به منظمة «منتور» العالمية وفرعها العربي الذي اعتمد بيروت مقراً له، وعلى ان الاهتمام بالشباب والجيل الناشىء كان احد الاسباب الرئيسية لانشاء «اكاديمية الانسان للتلاقي والحوار» التي اعترفت بها الامم المتحدة بشكل رسمي في ايلول الفائت.

كلام عون جاء خلال استقباله امس في قصر بعبدا، الملكة سيلفيا ملكة السويد ورئيسة مؤسسة «منتور» العالمية التي تزور لبنان للمشاركة في احتفال المنظمة.

ورحب عون بالملكة سيلفيا في لبنان، منوّهاً بالدور الذي تقوم به والبالغ الاهمية من خلال منظمة «منتور» Mentor العالمية التي تعنى بالشباب، والتصدي للآفات الخطيرة التي تحيط بهم وفي مقدمها المخدرات، مشدداً على اصرار لبنان على مكافحة هذه الآفة من خلال الارشاد والعناية وايضاً وقف التجارة بها.

واعرب عن سروره للزيارة التي تقوم بها الملكة سيلفيا للمناطق اللبنانية من اجل التعرف عليها، مشيراً الى ان الاهتمام بالاجيال الصاعدة دفعه الى طرح مبادرة انشاء اكاديمية الانسان للتلاقي والحوار والتي وافقت عليها الامم المتحدة من خلال قرار اتخذ بتصويت ١٦٥ دولة في ١٦ ايلول الفائت، والهادفة الى ترسيخ التلاقي بين الشباب من مختلف الدول والاعراق بما يساهم في التمهيد لاقامة سلام حقيقي عبر تفعيل الصداقات في ما بينهم، ما يمنع الحرب.

وقد شكرت الملكة سيلفيا رئيس الجمهورية ولبنان في شكل عام على الجهد الذي يقومون به من اجل توعية الشباب ومساعدتهم على التصدي للمخاطر المحدقة بهم، مشيدة بالدور الذي تقوم به الجاليات اللبنانية في دول العالم وبالاخص في السويد.

وشددت على الدور الايجابي الذي تلعبه الجالية اللبنانية في السويد، مشيرة الى انه الدور نفسه الذي يقوم به اللبنانيون في البلاد التي تستضيفهم في اي مكان في العالم، وقد تسنى لها معاينة هذا الامر خلال جولاتها على دول العالم وبالاخص في البرازيل.

وحضر الاجتماع عن الجانب السويدي، مساعدة الملكة آنا هاميلتون، والسفير السويدي في لبنان يورغن لندستروم، وعضوة مجلس الادارة في «منتور» العالمية ايفون ثانل، والمديرة التنفيذية لـ«منتور» العربية ثريا اسماعيل، وعضوا مجلس الادارة في «منتور» العربية سعود البابطين وساير الساير.

وعن الجانب اللبناني، وزير الدولة لشؤون رئاسة الجمهورية سليم جريصاتي، ورئيسة الهيئة الوطنية لشؤون المرأة السيدة كلودين عون روكز، والمدير العام لرئاسة الجمهورية انطوان شقير، والمستشارون: شربل وهبه، رفيق شلالا، اسامة خشاب.

واستقبل عون سفير الجزائر في لبنان السفير احمد بوزيان في زيارة وداعية لمناسبة انتهاء مهماته الدبلوماسية في لبنان. وشكر الرئيس عون السفير بوزيان على الجهود التي بذلها لتعزيز العلاقات اللبنانية - الجزائرية وتطويرها في المجالات كافة. وتقديرا لعطاءاته منحه الرئيس عون وسام الارز الوطني من رتبة ضابط اكبر.

واستقبل عون رئيسة لجنة مراقبة هيئات الضمان نادين الحبال عسلي، التي اطلعته على اوضاع القطاع واللجنة، لاسيما منها ما يتعلق بآخر مستجدات الاصلاحات في القطاع.. وشدد عون على ضرورة حماية حقوق المواطنين فوق الاعتبارات الاخرى ودون منح اي استثناء، وتطبيق المعايير العالمية حرصا على التصنيف الانتمائي للبنان. كما اكد حرصه الشديد على صون استقلالية العمل الرقابي وثبات القطاع المالي وضمان حقوق المواطنين.

ميقاتي: منطق قَلّب الطاولات إنقلاب على الدستور

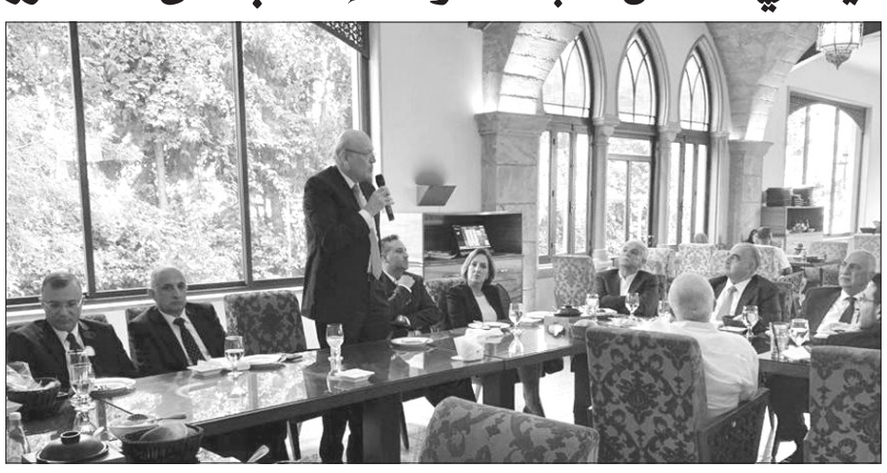

الرئيس ميقاتي متحدثاً في حفل تكريمي له في طرابلس

رأى الرئيس نجيب ميقاتي أن «منطق قلب الطاولات لا يبشر بالخير، ولا يساعد على تعميم الارتياح في لبنان بل يشكل إنقلابا على الدستور ويعني عودة الخطاب التقسيمي ونرجو الله أن يحمي لبنان من بعض أصحاب الرؤوس الحامية».

وقال في حفل تكريمي له في طرابلس: «سمعنا بالأمس كلاما حول عزم البعض قلب الطاولة والسؤال المطروح قلب الطاولة على من، فكلنا في مركب واحد وإذا تم خرقه سنغرق جميعا. فلماذا إذن كل هذه العنتريات وعرض العضلات ولماذا خطاب الكراهية والتحريض؟ نحن نحتاج لمن يقول تعالوا الى كلمة سواء، تعالوا نطبق الدستور ونسير تحت سقف القانون، لنرى كيف يمكن أن ننهض بلبنان. أما منطق قلب الطاولات فلا يبشر بالخير ولا يساعد على تعميم الارتياح في لبنان، بل يشكل إنقلابا على الدستور ويعني عودة الخطاب التحريضي والتقسيمي والانقسامي».

أضاف: «لا يحق لرئيس أكبر كتلتين وزارية ونيابية أن يقول للبنانيين أن من يحكمونهم ينهبون الدولة وكأنه ومن يمثل يعيشون في بلد آخر، ولا علاقة لهم بالحكم منذ العام ٢٠٠٨ حتى اليوم. كما أن المسؤول، أو من يعتبر نفسه مسؤولاً، لا يستطيع أن يهدد باللجوء الى الشارع وأن يقحم رئيس الجمهورية في هذا الموضوع، خصوصاً أن الاحتكام للشارع محفوف بالمخاطر كونه يوجد في لبنان شوارع مختلفة، ومن يريد بناء البلد وحمايته والحفاظ عليه لا يمكن له أن يتحدث بهذا المنطق البائد، لذلك نقول حمى الله لبنان واللبنانيين من بعض أصحاب الرؤوس الحامية».

وتطرق الى الوضع في طرابلس فقال: «نعرف صعوبة الأوضاع لا سيما في طرابلس التي تهمنا ويهمنا أهلها، فمدينتنا عندما كانت تعاني كان الوطن بخير، واليوم كل الوطن يعاني حتى بات في دائرة الخطر، لكن بإذن الله بنية الطيبين ونية المثابرة ورجال المبادرة أمثالكم، أؤكد أن طرابلس ستكون هي الرائدة لإعادة النهضة في لبنان».

أضاف: «أينما ذهبنا يبقى ملجأنا طرابلس، فنحن أبناء هذه المدينة، وكل سعينا أن نحصل لها ولأهلها ما يمكن تحصيله من إنماء وإعمار ومشاريع وفرص عمل للشباب، ولقد تقدمت مع نواب طرابلس الى دولة رئيس الحكومة بورقة تتضمن مشاريع عديدة، ونحن سنظل نطالب لكي تلاقي مطالبنا ترجمة على الأرض. وهنا أشدد على أن طرابلس تريد حقها على كل الصعد، وتريد حقها على صعيد الخدمات، وعلى صعيد المشاريع، وتريد حقها من التعيينات والوظائف، وهناك مطالب كثيرة لطرابلس وأراها كلها محقة ومن المفترض أن يصار الى الإسراع في تنفيذها».

وحذر من «الإخلال بالأمن الإجتماعي»، داعيا المعنيين الى «أخذ الأمور بمنتهى الجدية».

مواقف الرئيس ميقاتي جاءت خلال حفل تكريمي أقامه علي الصمد على شرفه في طرابلس بحضور عضو «كتلة الوسط المستقل» النائب علي درويش، الدكتور خلدون الشريف، وشخصيات إجتماعية وإقتصادية.

تهديدات باسيل فتحت المواجهة مع الحريري وحلفائه فهل تَسْلَم الحكومة؟

قاطيشا لـ«اللواء» : رئيس «العوني» يريد رمي اللبنانيِّين في أحضان الأسد

عمر البردان:

فتح رئيس التيار الوطني الحر الوزير جبران باسيل باب المواجهة على مصراعيه مع القوى السياسية الرافضة للتطبيع مع النظام السوري، بإعلانه في ذكرى ١٣ تشرين أنه سيزور دمشق للمساعدة على إعادة النازحين، وهو الأمر الذي قوبل بموجة ردود عاصفة على ما قاله رئيس التيار العوني الذي هدد بقلب الطاولة، في وقت سألت أوساط سياسية عن الجهة التي يريد باسيل قلب الطاولة عليها؟ أليسوا هم شركاءه في الحكومة وفي الوطن؟ وهل بهذه الطريقة يريد حماية البلد وتحصين السلم الأهلي وإزالة العقبات من أمام مسيرة العهد في سنواته الثلاث الأخيرة؟

ويظهر بوضوح من حجم ردود الفعل على ما أعلنه باسيل، أنّ الأمور مرشحة لمرحلة تصعيد كبير في المواقف، بين دعاة إعادة التواصل مع نظام بشار الأسد من بوابة العمل على إعادة النازحين، وبين الرافضين لأي توجه من هذا القبيل، في ضوء إعادة توحيد ما كان يعرف بقوى ١٤آذار لمواقفها من الانفتاح على الأسد، سيما رئيس» الحزب التقدمي الاشتراكي « وليد جنبلاط الذي كان الأعنف من بين الردود على كلام باسيل، فيما لم يتأخر رد رئيس الحكومة سعد الحريري على وزير خارجيته الذي لم تمض أيام قليلة على لقائه الأمين العام لـ«حزب الله» السيد حسن نصرالله، حيث تشير معلومات إلى أن موضوع الانفتاح على نظام الأسد كان من بين الموضوعات الأساسية التي بحثت في اللقاء المطول بين الرجلين .

وكشفت أوساط وزارية لـ«اللواء»، أنّ «تصريحات باسيل الاستفزازية لن تمر مرور الكرام في جلسة الحكومات المقبلة، حيث سيواجه برد حازم من القسم الأكبر من الوزراء الذين سيؤكدون رفضهم لتبييض صفحة النظام السوري، من خلال الدعوة للتطبيع معه»، مشيرة إلى أنه «في حال خرج باسيل عن التضامن الوزاري وزار دمشق، فستكون الزيارة شخصية ولا تمثل موقف الحكومة على الإطلاق، لأن موقف لبنان الرسمي متوافق مع الإجماع العربي الذي لا يزال يعارض عودة سورية إلى الجامعة العربية، وبالتالي فإن ما سيبحثه باسيل في حال زيارته سورية لا يلزم الحكومة بشيئ» .

وفي السياق، ترفض «القوات اللبنانية»، كما يقول عضو كتلة «الجمهورية القوية» النائب وهبي قاطيشا،لـ«اللواء» ، «كل ما جاء على لسان الوزير باسيل الذي يتكلم خارج الإجماعين اللبناني والعربي، ويريد الذهاب إلى عند بشار الأسد. وبالتالي فإن الموضوع لم يعد متعلقاً بالتسوية، بقدر ما يريد أخذ لبنان إلى للارتماء في أحضان الوصاية السورية مجدداً، وهو أمر لا يمكن القبول به وسنواجهه بكافة الوسائل»، متهماً رئيس التيار العوني بأنه «يعمل من أجل تنفيذ وصاية مقنعة، لا بل أكثر من ذلك، فهو يريد وضعنا في أحضان بشار الأسد» .

وأشار قاطيشا، إلى أنه «ليس من خيار أمامنا سوى منع باسيل من تحقيق هدفه، وسنكون له بالمرصاد وسنعمل على تعريته، ولن نسمح له بتحقيق أهدافه»، مؤكداً أنّ «وزراء القوات والحلفاء لن يسكتوا على أي توجه لإعادة العلاقات مع نظام الأسد الذي يريد إعادة وصايته على لبنان»، ومشدداً على أن «باسيل خالف سياسة الحكومة الداخلية والخارجية، وهذا الأمر من شأنه زيادة الضغوطات على مجلس الوزراء الذي بات بحاجة إلى تغيير من أجل الإتيان بوزراء تكنوقراط قادرين على العمل والإنجاز» .

وإذ اتهم نائب «القوات» رئيس «العوني» بـ«المتاجرة بكرامة اللبنانيين بالعمل لأخذهم إلى عند الأسد»، فإنه أكد أنّ «النظام السوري لا يريد إعادة النازحين بأي شكل من الأشكال»، والدليل أنّ هناك وزراء لبنانيين يذهبون سراً وعلانية إلى دمشق ولم يفعلوا شيئاً للنازحين»

الخليل لباسيل: الطاولات قُلِبَت بوجودكم في الحكم

حاصبيا – حسين حديفة

رد النائب انور الخليل عبر صفحته على «فايسبوك» على كلام وزير الخارجية والمغتربين جبران باسيل الذي قال فيه «أضرب على الطاولة، ونحن مستعدون لقلب الطاولة».

وسأل: هل يمكن أن نفهم أكثر ماذا عنيتم بضرب الطاولة وبقلب الطاولة؟!

وقال:حسب علمنا لم يبق هنالك طاولات صاغ سليم ليضرب عليها بعد سنوات من تراكمات سوء الإدارة التي استمرت مع عهدكم القوي، واكثر الطاولات إن لم يكن كلها قلبت لوحدها من ثقل عبء ملفات السياسات التي انتهجت خلال وجودكم في الحكم، إن كان على صعيد ملف الكهرباء (عشر سنوات والملف في يدكم ولم تشكلوا حتى مجلس إدارة أو الهيئة الناظمة، وانتفاء تام لأي خطوة هامة لمعالجة الملف سوى بالتصاريح المتوالية)، أو على صعيد الإقتصاد، أو المال، أو البيئة، أو القضاء، أو الإدارة، أو ملفات الفساد والإصلاح... الخ

وكلها كانت ولا زالت بين أيديكم خلال حكمكم ولم نرَ لتاريخه اي إصلاح منشود قد تحقق».

أضاف: «جميع الطاولات معالي الوزير «قلبت لحالها بدون ما حدا يضرب ايدو عليها».

وقال: هل يوحي قولكم «بأنكم مستعدون لقلب الطاولة وساعتذاك نحن سنطلع على ساحة قصر الشعب أفضل من أن نبقى جالسين على كراسيه». هل يوحي كلامكم هذا بأنكم على شفير قيادة ثورة بيضاء من الداخل لعجزكم عن ضبط أداء نتائج سياسات المحاصصة والتفرد بالسلطة والتي كانت نهجا واضحا خلال فترة حكمكم في السنوات الثلاث السابقة؟!».

النجاري ضيف لجنة الخارجية

لجنة الخارجية برئاسة النائب جابر أثناء استضافة السفير المصري

اثنت لجنة الشؤون الخارجية على جهد سفير مصر نزيه النجاري، لتطوير العلاقات وأكدت السعي الى زيادة التبادل التجاري واستيراد الغاز المضغوط من بلاده.

كرمت اللجنة السفير النجاري في مناسبة انتهاء مهماته في لبنان، في لقاء في مجلس النواب، في حضور رئيس اللجنة النائب ياسين جابر، والنواب: انور الخليل، علي بزي، بيار بو عاصي، عدنان طرابلسي، امين شري، شوقي الدكاشي، نعمة افرام، هنري شديد، ابراهيم عازار، ابراهيم الموسوي، فؤاد مخزومي، اسعد درغام، الكسندر ماطوسيان، وعلي درويش.

اثر الجلسة، صدر عن اللجنة البيان التالي: «أثنى رئيس اللجنة على الجهد الكبير الذي قام به السفير المصري لتطوير العلاقات اللبنانية – المصرية وأكد عودة مصر الى أداء دورها في استقرار المنطقة.

واكدت اللجنة اهمية السعي الى زيادة التبادل التجاري بين البلدين واستيراد الغاز المضغوط من مصر لأن ذلك يساهم في خفض كلفة انتاج الطاقة وتخفيف التلوث، وبالتالي توفير ٤٥٠ مليون دولار سنويا بما يشكل حلا للمعضلة التي نعيشها، بالاضافة الى تبني موقف داعم لمصر حول موضوع المياه.

من جهته، اكد السفير المصري العمل لزيادة الصادرات اللبنانية الى مصر والاستعداد الكبير للتعاون مع وزارة الطاقة لحل مشكلة الطاقة في لبنان والسعي عبر التعاون بين الدول العربية الى إعادة بناء اقتصاد اقليمي».

الراعي من ساحل العاج: المصلحة الوطنية فوق المنافع

سأل البطريرك الماروني الكاردينال بشارة بطرس الراعي من ساحل العاج، «جميع اللبنانيين رفع الصلوات والتضرع الى الله على نية وطننا الحبيب لبنان ونية أهله الذين يعيشون منذ البارحة أوقاتا عصيبة مع اندلاع الحرائق في أحراجه من الشمال الى الجنوب، مرورا بالشوف والإقليم.

وإذ أسف لـ «الواقع الأليم الذي مر به المواطنون الذين حاصرتهم النيران، وأتت على جزء لا يستهان به من ثروتهم الطبيعية»، شدد الراعي على «ضرورة تعاون المسؤولين والمعنيين في لبنان والعمل معا لاعلاء المصلحة العامة والخير العام فوق كل المنافع المذهبية والسياسية والحزبية والطائفية لما فيه خير الوطن وابنائه»، لافتا إلى أن «الظرف الذي يمر به لبنان اليوم يحتم على الجميع تفعيل المبادرات والسعي الى ارساء لغة الحوار والتفاهم، بعيدا عن تبادل الاتهامات التي تمعن في أذية الوطن والمواطن الذي لم يعد يقوى على تحمل المزيد من الهزات على المستويات كافة».

وأعرب الراعي عن «حزنه الكبير لسقوط الضحايا وتشريد العائلات ووقوع خسائر مادية في الممتلكات من جراء الحريق الذي اندلع مساء امس طالبا من العناية الإلهية السهر على لبنان واهله وتجنيبه الوقوع في أزمات جديدة».

وكان الراعي، وصل مساء أمس، إلى ساحل العاج، قادما من بوركينا فاسو، في إطار زيارته الراعوية لأبرشية سيدة البشارة – إفريقيا الغربية والوسطى، واستهل نشاطه في صالون مركز الرسالة اللبنانية بسلسلة لقاءات اطلع خلالها على أوضاع الرعية والجالية اللبنانية، منوهاً بـ«التعاون بين أبناء الجالية في سبيل تأمين مستقبل افضل لاجيالنا ومساعدة العائلات المتعثرة».

بين السطور

حرائق الطبيعة والحرائق السياسية

فيما كانت حرائق الطبيعة تلتهم مساحات من الغابات في جبل لبنان وفي الجنوب، ملحقة أضراراً فادحة بأهالي تلك المناطق الذين يلهثون وراء خبزهم اليومي المفقود وسط عجز الدولة الفاضح عن مكافحة النيران لعدم توفّر الأجهزة والتجهيزات الحديثة، ويكتفي المسؤولون في الدولة بإطلاق الوعود الفارغة بإجراء التحقيقات لمعرفة عمّا إذا كانت هذه الحرائق مفتعلة أم لا، كانت الحرائق السياسية قد هبت قبل ساعات داخل مجلس الوزراء لتنعى حكومة الانقاذ الوطني وتنعى معها ما تبقى من آمال معقودة عليها لإيقاف نيران الأزمات التي يحترق بها البلد، منذ أن استولت هذه الحكومة على مقاليد الحكم. واطلقت الوعود للبنانيين بالمن والسلوى، والعهود على نفسها، بأنها لم ولن تخيب الآمال التي عقدت عليها لإنتشال اللبنانيين من المعاناة التي يعيشونها، جراء السياسات الخاطئة المتمادية، وحقيقة الأمر أن الحريق الذي نشب في جلسة مجلس الوزراء التي كانت مخصصة لإقرار كل بنود مشروع قانون الموازنة الإصلاحية لإحالتها إلى مجلس النواب قبل الخامس عشر من الشهر الجاري، أي ضمن المهلة التي حددها الدستور لكي يتيح للحكومة إصدارها بمرسوم في حال لم يقرها مجلس النواب ضمن المهلة المعطاة له دستورياً، لم يكن عفوياً ولا ابن ساعته كما يقول المثل اللبناني، بل كان مدروساً بتأنٍّ ومخطط له، من قبل الفريق الوزاري الذي ينتمي إلى التيار الوطني الحر بقيادة وزير الخارجية جبران باسيل وذلك لأنه سبق اجتماعان عقدهما رئيسه الأوّل مع رئيس الحكومة سعد الحريري قيل بعده ان الاثنين اتفقا على كل التفاصيل المتعلقة بمشروع الموازنة العامة وبنودها التقشفية بما في ذلك دفع رسوم الـT.V.A إلى ١٥٪ وزيادة الرسوم على الكماليات المستوردة، والثاني مع أمين عام حزب الله أتى قبل جلسة مجلس الوزراء، وما نقلته وسائل الإعلام وغيرها من معلومات عن رفض الامين العام لأي زيادة ضرائب تطاول الطبقات الفقيرة وذوي الدخل المحدود الأمر الذي حمل الوزير باسيل على ان يغير موقفه داخل مجلس الوزراء الذي أدى إلى إثارة غضب الحريري وإلى رفع الجلسة من دون تحديد موعد آخر ما اثار الهلع عند اللبنانيين، من ان يكون الحريق الذي اشتعل داخل مجلس الوزراء فتح الباب امام أزمة حكومية تحرق الأخضر واليابس وتطيح بكل الآمال المعقودة على حكومة الانقاذ، لتفادي الوصول إلى الانهيار التام الذي دأب محبو هذا البلد على تحذير أرباب السلطة الحاكمة من الوصول إليه، فالحريق السياسي الذي يسابق حريق الطبيعة هل يوجد من يطفئه بعد الحالة التي وصل إليها اليوم، يبدو ان الرئيس الحريري لم يفقد الأمل بعد بإمكان الوصول الى حل وسطي لكنه في الوقت نفسه يبقى باب الأمل بالانقاذ مفتوحاً فدعا بعد سلسلة اتصالات اختتمها بزيارة عين التينة والاجتماع مع رئيس مجلس النواب نبيه برّي، وفي اعتقاده انه لا يزال هناك امكانية لتجاوز الأزمة التي أدّت الى رفع جلسة مجلس الوزراء وإقرار مشروع الموازنة مع ما تضمنه من إصلاحات بشكل هادئ وسلس، لكن مصادر سياسية مراقبة لا تلتقي مع الرئيس الحريري على نفس الخط لانها تعتبر ان ما حصل في مجلس الوزراء يأتي ضمن خطة مبرمجة لتفشيله.

د. عامر مشموشي
Amermashmoushi@hotmail.com

بري بحث والحريري الموازنة والحرائق السياسيّة

اكد رئيس المجلس نبيه بري الى «ان البلد يحترق بنيران الأزمات وهو في حاجة الى خطوات تطفئ هذه النيران وليس الى إشاعة اجواء تؤجج اشتعالها».

استقبل الرئيس بري امس في مقر الرئاسة الثانية في عين التينة رئيس الحكومة سعد الحريري في حضور وزير المال علي حسن خليل، اللقاء استمر زهاء ساعة غادر بعدها الحريري من دون الادلاء بأي تصريح.

واكدت مصادر رئيس المجلس النيابي ان اللقاء مع الرئيس الحريري تمحور حول المسار الذي تسلكه الموازنة العامة في جلسات مجلس الوزراء واللجان الوزارية والسبل الآيلة لتذليل العقبات لإنجاز الموازنة وإحالتها الى المجلس النيابي في المواعيد الدستورية، فضلاً عن المخاطر الناجمة من اضاعة الوقت في السجالات السياسية وانعكاساتها الخطرة على الوضعين المالي والاقتصادي اللذين لا يحتملان التلكؤ في اتخاذ الاجراءات الفورية للجم التدهور الحاصل.

واشارت الى ان البلد الذي يحترق بنيران الأزمات في حاجة الى خطوات تطفئ هذه النيران وليس الى إشاعة اجواء تؤجج من اشتعالها.

كما كان موضوع اتساع رقعة الحرائق التي التهمت مساحات شاسعة من الأشجار الحرجية في الشوف وجبل لبنان ومناطق لبنانية عدة حاضرة في اللقاء.

الرئيس الحريري مع الرئيس برّي في عين التينة في حضور الوزير خليل

«كتلة المستقبل» قَلِقَة من اصطفافات تجرُّ لبنان لإنقسامات أهلية

ابدت «كتلة المستقبل» قلقها لاصطفافات قد تجر لبنان الى حلبة الانقسامات الاهلية، مشيرة الى انه «في مجلس الوزراء تهديد بقلب الطاولات واقتحام المصارف واستخدام الشارع». كما دعت الكتلة لاستنفار بيئي بمواجهة مسلسل الحرائق.

عقدت الكتلة في «بيت الوسط»، اجتماعا برئاسة النائب بهية الحريري، استعرضت خلاله الأوضاع العامة وآخر التطورات، وأصدرت في نهايته بيانا تلاه النائب نزيه نجم، وأشار الى أن «نواب الكتلة عرضوا للحرائق التي اندلعت في مناطق عدة من الشوف والمتن وعكار، والخسائر الجسيمة التي نجمت عنها وتسببت بنزوح عشرات العائلات من اماكن اقامتهم جراء اقتراب النيران منها».

ودعت الكتلة الى «تحديد الاسباب الفعلية لاندلاع الحرائق وعدم التوقف فقط عند الاحوال الجوية والمناخ الحار وسرعة الرياح، اضافة الى التقصير المزمن في توفير المقومات اللازمة لحالات الطوارىء»، مؤكدة ان «الكارثة التي حلت بمنطقة المشرف والدامور، والدبية، والعديد من المناطق اللبنانية، تستدعي استنفارا بيئيا على اعلى المستويات لمواجهة مسلسل الحرائق الذي يتكرر سنة بعد سنة».

وحيت وزيرة الداخلية والبلديات ريا الحسن التي «تابعت طوال الليل مجريات مكافحة النيران». كما حيت «أجهزة الوزارة المعنية، لا سيما شباب الدفاع المدني ورجال الاطفاء في كل المناطق الذين وضعوا ارواحهم على أكفهم لدفع الاذى عن المواطنين والممتلكات».

كذلك حيت الجيش اللبناني وقوى الامن الداخلي، وشكرت «السلطات القبرصية التي لبت نداء الحكومة بإرسال طوافات خاصة لاطفاء الحرائق».

ولفتت الكتلة الى أن «اللبنانيين توقعوا ان يرتفع الدخان الابيض من جلسة مجلس الوزراء يوم امس، معلنا الانتهاء من اعداد الموازنة ورزمة القرارات والاصلاحات المطلوبة للخروج من نفق الازمة الاقتصادية، فإذا بدخان الصراخ السياسي وهدر الوقت واستحضار الشروط والشروط المضادة يرتفع على وقع التهديد بقلب الطاولات واقتحام المصارف واستخدام الشارع في حلبات الصراع السياسي، مما اضطر الرئيس سعد الحريري إلى رفع الجلسة طالما ان كثرة الجالسين على كراسي الحكم تصر على اعتماد سياسة الهروب من القرارات الجريئة والتهرب من مواجهة الحقيقة، والاصرار على بيع الرأي العام بضاعة البحث عن الأوهام».

وإذ نبهت الجميع الى «خطورة استمرار الدوران في الحلقات الفارغة»، أبدت «شديد القلق تجاه الاصطفافات التي يمكن أن تجر لبنان الى حلبة الإنقسامات الأهلية وما يترتب عليها من مضاعفات في ظل الضوضاء الاقليمية والاشتباك القائم على الساحات العربية. وإذا كان هناك من يفترض ان في إمكان لبنان تحمل موجات جديدة من الصراع الاهلي، وان الوقت يتيح للجميع ممارسة الترف السياسي وتقاذف الاتهامات الى أقصى الحدود، نكون عندها أمام قرار بالانجراف نحو المجهول.

اضافت «لقد تصاعدت مناخات التصعيد السياسي والتحركات الحزبية والسياسية والرسائل المعلنة والمبطنة عبر وسائل الاعلام، في الوقت الذي يجب ان تنصرف فيه الجهود الى معالجة الازمة الاقتصادية وتداعياتها الاجتماعية والمالية، وفي الوقت الذي لم ينقطع رئيس الحكومة عن استنفار القريب والبعيد في سبيل توفير مقومات الدعم للبنان واعادة ترميم علاقاته مع عمقه العربي».

وأشارت إلى أن «رئاسة الحكومة مؤتمنة على المصلحة الوطنية، وهي عملت منذ أشهر على تدوير الزوايا وإطفاء الحرائق السياسية لتأمين التوافق بين المكونات الحكومية. ولم يكن غريبا ان تندلع في غضون الاسبوع الماضي، معركة تحت عنوان الحريات الديموقراطية لتتصدر واجهة التجاذب السياسي، سواء بداعي الخروج عن الاصول ومقتضيات القانون في التخاطب الاعلامي وسلوكيات مواقع التواصل الاجتماعي او بدعوى استخدام الاجهزة الأمنية لضبط الحريات والتوقيف العشوائي للناشطين على تلك المواقع، فالحريات الديموقراطية والصحافية كانت وستبقى علامة مضيئة في حياة لبنان واللبنانيين، ولن يكون من المجدي تحويلها الى مسألة خلافية وطنية تتقاذفها المواقف والاجراءات الامنية من هنا وهناك».

«كتلة المستقبل» مجتمعة في «بيت الوسط» برئاسة النائب بهية الحريري (تصوير: دالاتي ونهرا)

وذكرت الكتلة أنه «على خط موازٍ، تم فتح ملف تطبيع العلاقات مع النظام السوري والمطالبة بإعادة سوريا الى الجامعة العربية، وهو مسألة خلافية أساسية تساهم في تأجيج السجال السياسي لتحرف الأنظار عن التوجهات المطلوبة للاصلاح الاقتصادي والإداري».

وثمنت في هذا المجال «المقاربات التي قدمها الرئيس سعد الحريري، والتي كسرت حدة المنازلات السياسية واعادت تصويب الموقف اللبناني الرسمي تحت سقف الالتزام بمضمون البيان الوزاري والتزامات لبنان تجاه الاجماع العربي، فقد اعلن الرئيس الحريري ان كل جهد في سبيل عودة النازحين السوريين سيكون محل ترحيب من الجميع، لكننا لا نثق بنوايا النظام السوري المسؤول الاول عن موجات النزوح، وعلينا في ضوء ذلك ان نركز الجهد على مشاكلنا الملحة لان البلد لا تنقصه سجالات جديدة، وحالة التذمر الاهلي تستدعي التصدي العاجل للازمة الاقتصادية».

وجددت الكتلة التأكيد على ان «الوقت أخطر عدو للبنان، وان التنكر لهذا الواقع لن يعفي احدا من المسؤولية، فإما ان نبادر فورا الى القرارات الجريئة وإما سيكون لنا وللبنانيين حديث آخر».

نصرالله يلتقي فرنجية: لحوار رسمي مع سوريا

التقى الأمين العام لـ«حزب الله» السيد حسن نصر الله بعد يومين على لقائه وزير الخارجية جبران باسيل، رئيس تيار المردة الوزير السابق سليمان فرنجية على مدى ٦ ساعات في حضور وزير الأشغال العامة للنقل يوسف فنيانوس والمعاون السياسي للأمين العام الحاج حسين الخليل.

وأعلن بيان لدائرة العلاقات الاعلامية في حزب الله، انه «جرى في اللقاء بحث معمق شامل في مختلف التطورات الإقليمية لا سيما آخر المستجدات على الساحتين العراقية والسورية.

وفيما أكد الطرفان موقفهما المعروف بضرورة عودة العلاقات بين لبنان وسوريا الى وضعها الطبيعي، جددا التأكيد على ضرورة الحوار المباشر والرسمي مع الحكومة السورية، خصوصا في مجالين هامين هما الإستفادة من الفرصة الكبيرة التي يتيحها إعادة إفتتاح معبر البوكمال لتعزيز الصادرات اللبنانية عبر سوريا إلى العراق والعمل المشترك مع الحكومة السورية في مسألة عودة النازحين السوريين إلى بلادهم وتخفيف الأعباء الإقتصادية والإجتماعية الكبيرة على لبنان.

وقد جرى في اللقاء إستعراض الأوضاع الإقتصادية بشكل مفصل حيث تم التأكيد على ضرورة العمل على زيادة الإيرادات وخفض النفقات، آخذين بعين الإعتبار المطالب المشروعة لذوي الدخل المحدود ورفض زيادة الضرائب المباشرة وعدم المس بالرواتب والأجور والحسومات التقاعدية والعمل على دعوة الحكومة الى إيلاء الإيرادات الناجمة عن الأملاك البحرية إهتماما جادا، والتشديد على مكافحة الهدر والفساد.

وقد أكد المجتمعون الحاجة إلى تضافر كل الجهود وخصوصا بين الرؤساء الثلاثة والقوى السياسية المختلفة للحفاظ على الإستقرار النقدي والمالي بإعتباره أحد ركائز الإستقرار الأمني والسياسي في البلاد.

من جهة ثانية تطرق السيد حسن نصرالله في كلمة له في مجلس عاشورائي، الى إندلاع حرائق في مناطق عدة، مشددا على أن «ما جرى خلال هذا النهار(امس) والأضرار الجسيمة التي لحقت ماديا وبشريا والمناطق الخضراء التي إحترقت، كان مؤثرا جدا على الجميع، ويجب أن نشكر الله أولا على ألطافه ونعمه ورحمته الواسعة، فتقدير الأرصاد الجوية تحدث عن عدة أيام من الطقس الصعب، لكن ما حصل من مطر وغيث هو من رحمة الله».

ولفت الى «أننا يجب أن نتوقف عند الروح المسؤولة والأخلاقية والوطنية التي شهدناها عند الكثير من اللبنانيين الذي عرضوا منازلهم واستعدوا لتقديم شتى أنواع المساعدات. هذا ما نراهن عليه ولا يجب دائما أن ننتظر الحكومة والدولة»، معتبرا أن «هذه الهبة الشعبية يجب أن تكون نموذجا للتكافل والتعاون والتضامن بين اللبنانيين على اختلاف مناطقهم وطوائفهم».

وشدد على أنه «يجب أن تتحمل الدولة المسؤوية وتعالج الثغرات»، متمنيا على الجميع «مع الإيجابية التي صدرت أن لا يحولوا هذه الحادثة الى مادة لإثارة الحساسيات الطائفية والمذهبية، ويجب التصرف بمسؤولية كبيرة أمام هذا الحدث».

لقاء السيد نصرالله ورئيس «المردة» سليمان فرنجية

«لبنان القوي» يصحِّح سقطة باسيل: قَلْب الطاولة هو على الفساد

رأى «تكتل لبنان القوي» ان «الحديث مع الدولة السورية لمصلحة وطنية يجب ان لا يشكّل عقدة، خصوصاً ان سوريا لا تزال عضواً في الأمم المتحدة، وحتى الولايات المتحدة الأميركية تتعاطى معها على هذا الأساس».

واوضح ان «قلب الطاولة الذي نريده، هو على الفساد والفاسدين وكل ما هو ضد المصلحة الوطنية، ويعيق تطور العمل الاصلاحي في لبنان».

عقد «التكتل» اجتماعه الأسبوعي برئاسة الوزير جبران باسيل في مركزية التيار الوطني الحر في سنتر ميرنا شالوحي في سن الفيل. وعقب الاجتماع تحدّث امين سر التكتل النائب ابراهيم كنعان فقال: بحثنا بالكارثة الوطنية والحرائق التي شهدناها في أكثر من منطقة، وطالب التكتل بالتجهيزات اللازمة للدفاع المدني وهو ما يجب لحظه بالموازنة وبأي اعتماد استثنائي، لتكون هناك امكانات جدّية لمكافحة كوارث من هذا النوع. كما طالب بالتحقيق الذي دعا اليه رئيس الجمهورية، لتحديد المسؤوليات، وهو ما يفترض بأن تقوم الأجهزة الأمنية والقضائية بواجباتها.

واوضح «اننا نريد الموازنة وسيلة لتحقيق الهدف الاصلاحي بضبط المالية العامة، وهو ما لا يتحقق بمجرد تعداد أرقام... وما عرفناه من وزراء التكتل، ان النقاشات وصلت الى اتفاق على الكثير من المسائل، وهناك امور تحتاج للاتفاق عليها، ونأمل انجازها في الايام المقبلة، وارسالها الى المجلس النيابي، ليكون لدينا الوقت الكافي للاصلاح والرقابة كنواب».

واعتبر «ان الحديث مع الدولة السورية لمصلحة وطنية يجب ان لا يشكّل عقدة، خصوصاً ان سوريا لا تزال عضواً في الأمم المتحدة، وحتى الولايات المتحدة الأميركية تتعاطى معها على هذا الأساس. وعندما قاومنا سوريا في مرحلة الاحتلال والوصاية، قاومنا لمصلحة سيادية لبنانية، واليوم نريد علاقات جيّدة مع الدولة السورية للمصلحة اللبنانية، ولتحقيق الاستقرار اللبناني.. ومن له اي حلّ آخر لهذا الملف او سواه، فليقدمها ونحن مستعدون لتأييده».

وقال: «لا يمكن ان يكون التملق سيد الموقف عندما كان الجيش السوري في لبنان، وتصبح المزايدات والسقوف العالية سيدة الموقف بعدما بات الجيش السوري خارج لبنان».. ورأى ان «ما شهدناه على الحدود السورية التركية، هو اعتداء من قبل الدولة التركية على السيادة السورية».

وقال: «عندما نقوم بانقلاب، فقلب الطاولة الذي نريده، فهو على الفساد والفاسدين وكل ما هو ضد المصلحة الوطنية، ويعيق تطور العمل الاصلاحي في لبنان. فمن يريد بقاء الواقع على ما هو عليه ويقبل بالوضعين المالي والاقتصادي؟ فما نعلنه هو حاجة وطنية، نحفّز من خلاله الجميع على تحمّل مسؤولياتهم، ولسنا على استعداد لأن نكون شهود زور وان نناقض كل ما بنينا شخصيتنا السياسية والوطنية عليه. وما عدا ذلك من كلام لا يوصل الى مكان، لاسيما عندما يطال طرفاً اساسياً ووازناً في البلد. فلبنان يحتاج الى صفر مشاكل، لا الى تغذية المشاكل. وما نعلنه هو ثورة على الواقع الراهن الذي يضر بمجتمعنا واقتصادنا وشعبنا، ونطالب الجميع بالتعاون لنعمل معاً، والاّ فسنقول الأمور كما هي».

من جهة ثانية أكد رئيس اللقاء المشرقي وزير الخارجية والمغتربين جبران باسيل القدرة على تغيير وجه الشرق ووجهته.

وقال خلال العشاء الذي اقامه اللقاء المشرقي تكريميا للمشاركين في مؤتمره الأول في صالة السفراء - كازينو لبنان: «ان المشرقية هي حضن حضاري ثقافي يمتد على مساحة العراق وسوريا ولبنان والأردن وفلسطين، لكننا نريد تحويلها من مفهوم مجرد للحضن إلى حاضنة جغرافية حسية على أمل ان تأخذ شكل الكيان السياسي الإقتصادي الذي يحصد هذا الكم الحضاري والإرث الثقافي غير المسبوقين في تاريخ البشرية».

واكد «ان لا سلام من دون دولة فلسطينية تفتح بولادتها الباب على افق جديد، وإلا سيستمر الصراع بلا افق».

قاسم: لم نقرّر بعد النزول إلى الشارع

دعا الشيخ نعيم قاسم نائب الأمين العام لـ«حزب الله» الشيخ نعيم قاسم، «الحكومة الى فتح العلاقات السياسية مع سوريا لمصلحة لبنان»، مشيرا الى ان «حزب الله» يتابع الملف المالي الاقتصادي، ولم يقرر النزول إلى الشارع حتى الآن».

واشار الى سببين للأزمة الإقتصادية في لبنان، «الأول سياسي له علاقة بطريقة أداء الحكومة اللبنانية في الانصياع للموقف السياسي الأميركي الإسرائيلي الذي يضغط على لبنان كي يتخذ خيارات سياسية لها انعكاسات سياسية، مثلا إبقاء النازحين السوريين في لبنان، وعدم السماح للحكومة اللبنانية بأن تجري مباحثات ومداولات مع الحكومة السورية من أجل عودة آمنة ومطمئنة إلى سوريا، حيث تحرر الجزء الأكبر منها وفي إمكان الكثير من النازحين أن يعودوا كما عاد عشرات الآلاف من الذين نسقت أمورهم مع الدولة السورية».

ولفت الى انه «في الآونة الأخيرة تم الإتفاق بين العراق وسوريا على فتح معبر البوكمال، وهذا المعبر يعتبر معبرا إقتصاديا حيويا للبنان ولسوريا، والعراقيون متعطشون لكل الإنتاج اللبناني الزراعي والصناعي وحاضرون للإستفادة منه في شكل كبير، ولكن لا بد من التنسيق بين الدولة السورية والدولة اللبنانية من أجل نقل البضائع عبر الخط البري السوري، وهنا نجد من يضغط على الدولة اللبنانية كي لا تجري مثل هذه المحادثات التي لا تنعش الزراعة والصناعة فقط بل تسبب دورة إقتصادية لها علاقة بوسائل النقل والعمال والإداريين وشركات السفر وكل هؤلاء الذين يشاركون في العملية الإقتصادية التي يمكن أن تجري بسبب المعبر في البوكمال».

اضاف: «حزب الله» أعلن بوضوح أنه ضد فرض الضرائب على عامة الناس، سواء كان عنوانها ضريبة مباشرة أو ضريبة على الدخل أو ضريبة على القيمة المضافة أو نسبة من الراتب لمصلحة صندوق التعويضات أو نهاية الخدمة أو ما شابه ذلك، نحن ضد فرض الضرائب، نعم إذا أردتم أن تفرضوا ضرائب على فئات مستفيدة وتأتي بكماليات مميزة وخاصة، فهذا أمر يمكن النقاش فيه، كذلك نحن لسنا مع تجميد الرواتب لا مؤقتا ولا دائما ولا بالتعويض عنها بعد ثلاث سنوات، المشكلة ليست في جيوب الفقراء، المشكلة هي عند حيتان المال».

تطييف ماريو عون للحرائق يثير الإنتقادات

استفزَّ كلام عضو تكتل «لبنان القوي» النائب ماريو عون شريحة كبيرة من اللبنانيين في تصريحه لقناة «او تي في»، إذ طرحَ علامات استفهام كبيرة تتعلّق بالحرائق التي تندلع في عدد من المناطق اللبنانية، حيث سأل «ولو أنّ الكلام الى حدٍّ ما هو طائفيّ»، «كيف أنّ الحرائق لا تطاول الاّ المناطق المسيحيّة بالتحديد؟!». ودعا رئيس الجمهورية العماد ميشال عون الى اجراء تحقيق فوريّ في الأسباب التي أدّت الى اندلاعِ هذه الحرائق وتحديد المسؤوليات.

وشغرت مواقع التواصل الإجتماعي بعدد من الردود المستنكرة للمنحى الطائفي الذي اخذ به عون الامور، علما ان الحوادث الأليمة امس اظهرت تضامنا من قبل الجميع، وفي كل المناطق.

وفي هذا الإطار، غرد عضو «كتلة المستقبل النيابية» النائب طارق المرعبي فكتب عبر تويتر متوجها الى عون بالقول: «الى زميلي ماريو عون بلدات بزال وفنيدق ومشمش السنية تلتهمها الحرائق كما بلدات النبطية وصور الشيعية «ف تا تطمن بالك ما في طائفية ٦ب٦ مكرر حتى بالحرائق. الله يعين لوين وصلنا ويحمي بلداتنا وبلدنا».

بدوره، لفت مفوض الإعلام في الحزب التقدمي الإشتراكي رامي الريس في تصريح له عبر مواقع التواصل الاجتماعي إلى أن «المطر رحم لبنان وغاباته، ورحمنا من نظريات المؤمن الفاضل المناضل العلماني اللاطائفي النائب ماريو عون ، ومنّ علينا بخيراته التي هطلت بالتساوي بين المناطق المسيحية والدرزية في الجبل».

«الكتائب»: البلاد تحترق والسُلطة غارقة بصراعاتها

ترأس رئيس حزب الكتائب اللبنانية النائب سامي الجميل في بيت الكتائب المركزي، في الصيفي، الاجتماع الاسبوعي للمكتب السياسي، وجرى في خلاله بحث في آخر المستجدات السياسية والأوضاع العامة.

وفي نهاية الاجتماع، اصدر المجتمعون بيانا تناولو فيه «اولا كارثة الحرائق، واعتبروا ان لبنان يحترق اليوم فيما الدولة على تقصيرها المزمن، لا تتحرك استباقا لكارثة طبيعية وانسانية وبيئية، وإن تحركت فبعد فوات الاوان، فإقتراح قانون انشاء جهاز ترقب الحوادث الذي تقدّم به الوزير الشهيد بيار الجميّل، منذ العام ٢٠٠١ ما زال في أدراج المجلس النيابي».

وإزاء الكارثة الوطنية التي حلت بالبلاد جراء الحرائق، يدعو حزب الكتائب الى اعلان حال طوارىء وطنية شاملة كما يطالب الحكومة باعلان المناطق التي طالتها النيران مناطق منكوبة، ويضع كل امكاناته في تصرف الدفاع المدني وكل الاجهزة المعنية لاغاثة المتضررين محاصرة الحرائق ومعالجة تداعياتها الكارثية.

ففي الوضع المعيشي المأزوم، راى الحزب انه «فيما تترنح البلاد على وقع ازمات معيشية واقتصادية واجتماعية مريرة، تغسل السلطة السياسية ايديها من ما سببته للناس من مآسي، وتنغمس في انقسامات ومحاصصات، بدل ان تتحمل مسؤولياتها وتبادر الى مصارحة المواطنين بحقيقة الاوضاع وتباشر بتنفيذ الاصلاحات المطلوبة واولها خطط الكهرباء وتسرع في اقرار موازنة تتضمن ما يجب ان تتضمنه من اصلاحات قبل بدء الدورة العادية لمجلس النواب في ٢٢ تشرين الاول الجاري.

واشار المجتمعون الى ان الحكومة «باتت مفككة، عاجزة، ضائعة، متنافرة، متهالكة ومنقسمة على نفسها، ووزراؤها يعارضون بعضهم البعض في كل الملفات، او يستجلبون صراعات المنطقة لاشعال حرائق داخلية، في معركة النفوذ والسلطة».

وخلص الحزب الى التاكيد «ان البلاد ليست حقل اختبار وان من سيقلب الطاولة هو غضب الناس على حكومة فشلت في ادارة البلد وباتت مستقيلة بحكم الواقع وعليها الرحيل بمن وما تمثل، افساحا في المجال امام حكومة جديدة تؤمن بحياد لبنان قولا وفعلا، وقادرة على العمل والانتاج على أسس وطنية وإدارية ومالية شفافة».

على صعيد آخر، يعقد النائب الجميل مؤتمرا صحافيا عند العاشرة والنصف من صباح يوم اليوم في مجلس النواب.

لجنة الإقتصاد: لخطّة خمسية لتصفير العجز

قيمت لجنة الاقتصاد والتجارة والتخطيط النيابية برئاسة النائب نعمة افرام وضع البلاد الاقتصادي وتشاورت في التطورات الاخيرة، واعتبرت ان التخطيط المسبق وحده يجنب لبنان الكوارث، والطموح هو باقرار الخطة الخمسية التي تقدمت بها اللجنة.

وقال افرام في ختام الجلسة: «أتوجه إلى الشعب اللبناني بقلب دام ووجع عميق جراء مشاهد الحرائق الواسعة التي نهشت من مساحة لبنان الحرجية الخضراء، وما خلفته من خسائر كبيرة تعرضت لها الثروة الطبيعية في مناطق عدة. وأعزي أهل سليم بو مجاهد، الأب اللبناني الذي تطوع للمساعدة في إخماد حريق بتاتر، وهو شهيد النخوة الإنسانية».

أضاف: «هي دعوة لكل مسؤول ومعني إلى تعلم الدرس مما نواجهه، فندرك عندها أن التخطيط المسبق وحده يجنبنا المصائب التي تتكرر، من أزمة النفايات مرورا بالمشاكل البيئية وصولا إلى الحرائق الكارثية كالتي نشهدها اليوم، ومن الضروري خلق منهجية جديدة واعتماد سياسة التخطيط الوقائي ليصبح جزءا من ذهنية الإدارة والسياسات العامة».

وكشف افرام أن لجنة الاقتصاد والتجارة والتخطيط «تطرقت الى التدهور الاقتصادي السريع والشح في العملات الصعبة، حيث كنا نصرف دون أن ننتج ونستدين دون خلق قيمة مضافة من هذا الدين. واللجنة أثنت على الخطوات الأولية التي اتخذها البنك المركزي لمعالجة أزمة قطاعات الدواء والقمح والنفط وتأمين نوع من الاستقرار عبر توفير ٦ مليارات دولار سنويا لها. كما تم تداول الخطة الخمسية لتصفير العجز، وقد رفعتها اللجنة إلى كل المسؤولين، وطموحنا هو مناقشتها في الهيئة العامة لمجلس النواب، لتتحول إلى مشروع قانون يشكل بعد إقراره الإطار والرؤية للموازنات العامة المقبلة».

وختم: «نأمل أن تكون الخطة الخمسية خارطة طريق نقدم بها للأجيال القادمة مستوى حياة أفضل، أو كالذي نعيشه على الأقل، إذ لا يمكن لأي إنسان يحترم نفسه أن يقبل لأولاده بمستوى حياة أدنى مما هو عليه الآن».

وعقدت لجنة الصحة العامة والعمل والشؤون الاجتماعية جلسة قبل في المجلس النيابي برئاسة النائب عاصم عراجي، واستكملت درس اقتراح القانون الرامي الى ضمان وزارة الصحة للاضرار الجسدية الناجمة عن حوادث المركبات البرية، والمقدم من النائب بلال عبد الله، في حضور ممثلين لوزارات الاقتصاد والصحة والمال، وبعد الدرس والمناقشة والاستماع الى مختلف وجهات النظر، قررت اللجنة إرجاء البحث في اقتراح القانون الى جلسة لاحقة تمهيدا للمزيد من الاطلاع على النصوص المتعلقة في موضوع التأمين».

الحجار: إعادة النازحين أكبر من زيارة وزير

شدّد عضو «كتلة المستقبل» النائب محمد الحجار على أن «ليس واضحاً بَعْد إذا كانت الخلفيّة الحقيقية لإعلان وزير الخارجية جبران باسيل عن زيارته سوريا تأتي من منطلق تسوية خارجية جديدة، فالكلام كثير في هذا الإطار، ولكن لا مصلحة لديه في وضع واشنطن بمواجهة معه في النهاية».

وأشار في حديث الى وكالة «أخبار اليوم» الى «أننا نريد أن نتعامل مع نتائج زيارته، وليس مع أسبابها، فما يهمّنا هو أن يضع مصلحة البلد في الحساب، قبل أي شيء آخر، في إطار إعادة النازحين السوريين الى سوريا ومع العلم أن مصلحة البلد تكمُن اليوم في أن لا نذهب الى الأمور الخلافية».

وأضاف الحجار: «يقول باسيل إنه يزور دمشق لإعادة النازحين، ولكن زيارته لن تقدم أو تؤخر في هذا الموضوع، لأن الموضوع أكبر من زيارة وزير سوريا»، مشيراً إلى ان «روسيا بمبادرتها لم تتمكّن من تحقيق إعادتهم الى الآن، فيما الفاتيكان لم يتمكّن أيضاً من الحصول على ما يقول إن عودتهم تأمّنت بالكامل. ولا حتى أي جهة دولية تمكّنت من فعل أي شيء في هذا الإطار ورغم ذلك، لا نقول إن خطوة الوزير باسيل لا تجوز بالمطلق. فهو يذهب الى هناك على مسؤوليته، وليس بطلب من الحكومة اللبنانية ، ولا على أساس أن يحضّر لتطبيع العلاقة مع النظام السوري، فالعلاقة مع النظام لا تزال مسألة خلافية الى الآن».

وأكد «إننا أكثر من عانى من النظام السوري، وصولاً الى التفجيرات والإغتيالات التي حصلت في لبنان والشكوك التي تحوم حول النظام السوري في تنفيذها، وعلى رأسها اغتيال رئيس الحكومة الراحل رفيق الحريري وننتظر حكم المحكمة الدولية للبتّ في هذا الموضوع»، مشيراً إلى ان «هذا النظام ميؤوس منه، ومن التعاطي معه على المستوى البعيد، لأنه يحاول أن يلعب على الجميع لتحقيق مصلحته».

وختم: «بعيداً من السجالات، يبقى الأهمّ هو إخراج المواطن اللبناني من مشكلته الإقتصادية والإجتماعية والشكوك من نتائج الزيارة كبيرة، ولكن الأيام القادمة ستوضح كل شيء».

«التقدمي»: جهاز أمن الدولة يأتمر بتوجيهات قوى سياسية

طالب «الحزب التقدمي الإشتراكي» بوضع حد لسلوكيات جهاز امن الدولة، واشار في بيان صدر عنه امس انه الجهاز بات يأتمر بتوجيهات قوى سياسية وقد أصبح ملحقاً بها ينفذ تعليماتها تارة باستجواب مهين لموظفي السلك الدبلوماسي وطوراً بمحاسبة ضباط وعناصر الجهاز من خلال استهداف مجموعة منهم وتلفيق تهم لهم وتحويلهم إلى التحقيق انتقاماً من موقف الحزب التقدمي الإشتراكي الذي عبر عنه وزير الصناعة وائل أبو فاعور في ساحة الشهداء.

الكتلة: لاطلاق حملة لمكافحة الفقر

يعقد «حزب الكتلة الوطنيّة اللبنانيّة» في الساعة ١١ من قبل ظهر اليوم الأربعاء في ١٦ تشرين الأوّل في مقر الحزب في الجمّيزة، مؤتمراً صحافياً لإطلاق حملة إقرار إقتراح قانون «أفعال» لمكافحة الفقر المدقع في لبنان، وهو مشروع مستدام يعالج موضوع الفقر المدقع من جذوره ويتصدّى لآفاته.

سيتخلّل المؤتمر الصحافي كلمة لكل من الأمين العام بيار عيسى وعضو «اللجنة التنفيذيّة» النائب السابق روبير فاضل وعرض لفيديو ووثائقي عن محاور الحملة.

لبنان يشتعِل.. عجز ودُعر واستياء وخريطة الحرائق تغطّي مساحة الوطن

كتب يونس السيد:

«لبنان يشتعل» ساحلاً وجبلاً شمالاً وجنوباً والحرائق تتسبب بكارثة وتطيح بصورة لبنان الأخضر وسط عجز رسمي واضح وغياب الخطط ونقص في المعدات والتجهيزات المخصصة لمكافحة الحرائق، أوجب طلب المساعدة من الدول الشقيقة والصديقة.

عجز رافقه ذعر عاشه المواطنون الذين خسروا منازلهم وممتلكاتهم وهجّرتهم ألسنة اللهب إلى دور العبادة ومنازل الاقارب وسط استياء ترجمته تكبيرات المساجد وقرع اجراس الكنائس والمترافق مع سقوط الضحية الأولى «للنخوة» حيث توفي الشاب سليم أبو مجاهد اثر نوبة قلبية بعد ان ساعد في إخماد الحرائق في بتاتر.

الحرائق التي اندلعت وغطت معظم المناطق اللبنانية واكبتها جهود حثيثة لاخمادها شاركت فيها طوافات الجيش اللبناني والطوافات القبرصية التي نفذت طلعات طوال النهار بانتظار وصول طوافات يونانية واردنية تحمل معها معدات متخصصة.

الجهود الجوية واكبها جهد على البر حيث عملت فرق الدفاع المدني والجيش اللبناني والصليب الأحمر والبلديات وفرق الإطفاء المساندة القادمة من بيروت وطرابلس وصيدا والأحزاب والجمعيات اللبنانية والفلسطينية والأهالي وقوات اليونيفل على المشاركة في عمليات إخماد الحرائق الذين واجهوا صعوبات بسبب سرعة الرياح ووعورة المناطق التي طالتها الحرائق وعدم تمكن سيّارات الإطفاء من الوصول إليها لتتركز الجهود بشكل رئيسي على عمل الطوافات.

«لعنة» الحرائق النهارية بددتها «نعمة» الأمطار المسائية حيث تساقطت الأمطار المسائية بدءاً من الساعة السادسة مساءً على منطقة الشوف وإقليم الخروب والمناطق وصولاً إلى بيروت وسط حال من الارتياح لدى المواطنين لتساهم هذه الأمطار في انحسار الحرائق بشكل كبير.

على الصعيد الميداني لخريطة الحرائق المندلعة والتي كان يتجدد بعضها وتم إخماد البعض الآخر، فقد استيقظت المناطق اللبنانية على سلسلة حرائق التهمت الاحراج وطالت المباني والمساكن والجامعات والمدارس بدءاً من منطقة المشرف لتمتد لاحقاً إلى الدامور والدبية ومزرعة الضهر وبعورتة والناعمة ودقون وكفرحتى ودميت.

الحرائق طالت المناطق الجنوبية حيث اندلعت حرائق في بلدتي معركة وجناتا وتل النحاس – برج الملوك ووصول الحرائق إلى السياج التقني عند الحدود اللبنانية مع فلسطين المحتلة، وكذلك إلى منطقة الصوانة وبليدا حيث تسببت الحرائق في انفجار الألغام في غاصونة.

وقد أفاد الزميل جمال خليل ان سلسلة الحرائق طالت بلدات جويا وصريفا والمنصورية والشهابية وقانا وبافليه ومعركة ويانوح حيث عملت فرق الدفاع المدني بالتعاون مع كشافة الرسالة الإسلامية وفرق البلديات على اخمادها والسيطرة عليها.

كما أفاد الزميل سامر وهبي في النبطية عن اندلاع حريق في احراج الصنوبر في تلة نادي الشقيف المطلة على النبطية حيث أتت النيران على عدد من الأشجار قبل ان تعمل عناصر الدفاع المدني على اخمادها قبل ان تتوسع، كذلك طالت الحرائق طريق عام عدشيت – كفردجال – شوكين، حيث تمكنت فرق الدفاع المدني من مركزي كفرصير والنبطية من محاصرتها.

الحرائق لم توفّر المناطق شمالاً حيث شب حريق في خراج جديدة القيطع وحرج زغرتغرين في الضنية وامتدت إلى المناطق الحرجية الواقعة اسفل الوادي الفاصل بين البلدة وبلدة دير نبوح المجاورة، كما طالت الحرائق تول والشيخ محمّد وابزال والروضة وبطرماز في الضنية وخربة داود وخربة شار في عكار.

بدورها منطقة قرنة الحمرا ومزرعة يشوع لم تسلم من الحرائق والتي تمكنت الفرق من السيطرة عليها.

أعمال إخماد الحرائق واكبها المعنيون ميدانياً حيث تفقد وزير البيئة فادي جريصاتي مناطق المشرف والدامور ومزرعة يشوع واطلع على حجم الاضرار وأجرى اتصالات مع قائد الجيش اللبناني العماد جوزف عون الذي أكّد له وضع ٨ طوافات للجيش في الخدمة لاخماد النيران في مختلف المناطق اللبنانية.

كما تفقّد الوزير جريصاتي منطقة قرنة الحمرا ومزرعة يشوع وعقد لقاء مع مدير الدفاع المدني العميد ريمون خطار في غرفة العمليات المتنقلة.

وعن طلب رئيس الجمهورية فتح تحقيق في الحرائق قال جريصاتي: الوضع كارثي وهناك حرائق اندلعت عند الساعة الواحدة فجراً وفي هذا الوقت لا تكون الشمس هي التي اشعلتها وعلينا انتظار التحقيق في القوى الأمنية وإذا كان أحد افتعل الحرائق فهو مجرم ويستحق أقصى عقوبة.

بدوره رئيس الهيئة العليا للاغاثة اللواء محمّد خير تفقد الحرائق في المشرف مؤكداً ان الرئيس الحريري يواكب أعمال إخماد الحرائق وان إقرار التعويضات يصدر عن مجلس الوزراء وسنبدأ العمل فوراً ونترك للجيش قرار الكشف على الاضرار، طالباً من كل بلدية تقديم لائحة بالمتضررين بالسرعة الممكنة.

قائمقام المتن مارلين حداد تفقدت برفقة فريق عمل ورؤساء بلديات زكريت مكان الحريق في منطقة قرنة الحمرا ومزرعة يشوع واطلعت ميدانياً على التدابير المتخذة للسيطرة النهائية على الحريق ومنع تجدده.

الأمين العام للمجلس الأعلى للدفاع اللواء الركن محمود الأسمر توجه إلى منطقة الشوف ليواكب عمليات إطفاء الحرائق من خلال غرفة العمليات المتحركة الوطنية التابعة لفرقة إدارة مخاطر الكوارث لدى رئاسة مجلس الوزراء.

النائب تيمور جنبلاط تفقد بلدة ضهر المغارة واطلع على سير عمليات الإطفاء، كما زار وفداً من الحزب التقدمي بلدية المشرف والتقى رئيسها زاهر عون وأعضاء المجلس البلدي في حضور نائب رئيس مجلس بلدية الدامور طوني نصر واطلع منهم على أوضاعهم جرّاء الحرائق. الحرائق تسببت باضرار في الممتلكات والبنى الفوقية حيث أعلنت شركة أوجيرو عن تضرر كابلات واعمدة وموزعات وكذلك طالت الحرائق أعمدة الكهرباء حيث استوجب الأمر عزل محطات لبعض المناطق لتسهيل عمليات إخماد الحرائق. ومواكبة لعمليات إخماد الحرائق أصدرت البلديات تعاميم وقائية طلبت خلالها التبليغ عن بداية نشوب أي حريق حيث أفادت الزميلة نانسي جبرايل يونس ان بلدية بلاط أصدرت تعميماً حول مخاطر الحرائق داعية سكان البلدة بوجوب الامتناع عن اضرام النيران لأي سبب، محذرة من اعداد المشاحر حفاظاً على السلامة العامة تحت طائلة الملاحقة القانونية، حيث أكّد رئيس البلدية عبدو العتيق على دعم المؤسسات الإنسانية في الصليب الأحمر والدفاع المدني وكل المؤسسات التي تحاكي وجع الإنسان.

المشرف تلفها الحرائق

عناصر الدفاع المدني والبلديات يخمدون النيران المندلعة في المشرف

النيران تسد الطرقات ودخانها يحجب الرؤية

سيّارات طالتها الحرائق

وحدة «مخزومي» الطبية النقالة في المشرف

أعلنت «مؤسسة مخزومي» في بيان، عن أنّه «في إطار المساهمة بالتخفيف من الأضرار التي احدثتها الحرائق في منطقة مشرف والجوار توجهت العيادة الطبيّة النقالة التابعة للمؤسسة إلى منطقة الدبية المنكوبة للمساعدة في إسعاف الحالات الصحية الناتجة عن الحرائق في المنطقة، والوقوف إلى جانب أهالي المنطقة والمواطنين في هذه الظروف الصعبة بتوجيهات من الرئيس الفخري للمؤسسة النائب فؤاد مخزومي.

وبالفعل قامت الوحدة النقالة بمعالجة عدد من المصابين في مكان الحرائق بينهم عناصر من فوج الإطفاء والمواطنين الذين يعانون من امراض صدرية.

وكان مخزومي قد انتقد تلكوء المسؤولين عن تدارك كارثة الحرائق وكتب في تغريدة على حسابه «أن مشهد الحرائق في المشرف وباقي المناطق محزن وصراخ الناس طلباً للمساعدة والإنقاذ وصمة عار على جبين كل مسؤول تهاون في تأمين أدنى متطلبات الأجهزة لمواجهة مثل هذه الكوارث، إن قلوبنا مع الأهالي ومع الجيش اللبناني والدفاع المدني الذين يبذلون المستحيل للسيطرة على الكارثة».

العيادة الطبيّة النقالة لمؤسسة مخزومي في المشرف

قطبة مخفية حول طوافات «السيكورسكي» لإخماد الحرائق

أثار اختفاء طوافات «السيكورسكي»، التي وصلت الى لبنان هبة في العام ٢٠١٢، وفي عز حاجتها لإخماد الحرائق، استغراب المواطنين، حين ابتلعت ألسنة اللهب الأحراج، وحاصرت المواطنين في منازلهم، وراح البعض يستجدي طوافات من هنا وهناك، فيما أدّى عدم الإستجابة السريعة لإنقاذ المواطنين، الى وفاة الشاب سليم أبو مجاهد وخسائر كبيرة جدا في الممتلكات، ما أثار العديد من الأسئلة حول حقيقة تعطّل هذه الطوافات؟، أم ثمة قطبة مخفية، وفق تعبير وزير الداخلية السابق زياد بارود.

فقد طلب رئيس الجمهورية العماد ميشال عون التحقيق في الاسباب التي ادت الى توقف طائرات «سيكورسكي» الخاصة بالانقاذ واطفاء الحرائق عن العمل منذ سنوات، كما طلب اجراء كشف سريع على الطائرات الثلاث لتأمين قطع الغيار اللازمة لها تمهيدا لاعادة تشغيلها.

وسأل وزير الداخلية السابق زياد بارود عبر سلسلة تغريدات على حسابه على «تويتر» قائلا : »حرائق لبنان المأساوية تعيد طرح السؤال ذاته المطروح منذ ٢٠١٢: أين طوافات السيكورسكي؟!!! ولماذا لم يتم تعزيز قدرات الدفاع المدني حتى الآن؟! اليكم ما أعرفه، بكل أسف».

تابع: «الطوافات الـ ٣ كانت هبة ولم تكلف الدولة قرشا واحدا وشملت الهبة الصيانة لـ ٣ سنوات وتدريب الطيارين، وقد اختار المواصفات سلاح الجو في الجيش مع مؤسسة Veritas ثم أرسل دفتر الشروط إلى ٢١ شركة عالمية ورسا على الأدنى سعرا».

أضاف: «الطوافات استعملت على مدى ٣ سنوات وشاركت حتى ٢٠١٣ بمكافحة ما يزيد عن ١١ حريق وبفعالية، هل المسألة تتعلق فعلا بالصيانة؟ أم ثمة قطبة مخفية؟ في اي حال، تبقى كلفة الصيانة متواضعة مقارنةً مع غضب الناس وخوفهم والخسائر في الأرواح والممتلكات في الأخضر القليل المتبقي».

□ كما سأل النائب ميشال ضاهر في تغريدة: «أين هي طائرات الهليكوبتر التي تم شراؤها لإطفاء الحرائق والتي كان لي شرف المساهمة بجزء قليل من قيمتها بالتعاون مع وزير الداخلية السابق زياد بارود؟.. ما يحصل كارثة بكل ما للكلمة من معنى، انتظرناها حرائق سياسية فأتتنا حرائق لتدمر ما تبقى من لبنان الأخضر. حمى الله لبنان».

□ وغرّد رئيس «حزب الكتائب اللبنانية» النائب سامي الجميل عبر حسابه على «تويتر» بالقول: «٤٥٠ ألف دولار سنويا هي كلفة صيانة٣ طوافات لاطفاء الحرائق في لبنان وفق وزير الداخلية السابق زياد بارود، اقل من كلفة نفقات رحلة سفر لبعض المسؤولين في هذه السلطة».. وأرفق التغريدة بهاشتاغ : #لبنان__يحترق .

وطالب بفتح تحقيق في موضوع الطائرات المخصصة لاطفاء الحرائق، ولاقرار قانون انشاء جهاز ترقب الحوادث لكي تكون الدولة على جهوزية لمواجهة هكذا كوارث، لافتا الى انه «من المؤلم ان نرى ما تبقى من اخضر في بلدنا يحترق ولذلك يجب استباق هكذا كوارث».

□ واعتبر الدكتور عبد الرحمن البزري أنّ «الحرائق التي التهمت أجزاء كبيرة من المساحات الخضراء في لبنان وهددت العديد من المنازل والمدارس والجامعات قد فضحت المخفي والمستور في غياب الإستعداد لدى الدولة اللبنانية لمواجهة مثل هذه الحالات الطارئة والكوارث رغم وجود هيئات طوارئ وهيئة عليا للإغاثة».

وتابع في بيان: «كما فضحت المستور في كيفية إهدار وإهمال المال العام، فبالرغم من أن لبنان قد إبتاع طائرات حديثة لمكافحة الحرائق، إلاّ أن هذه الطائرات لم تعمل منذ قدومها وذلك لأسباب عديدة لا يتفق المسؤولون في تحديدِ ماهيتها، وهذا دليل واضح على الإستهتار بالمال العام والمصلحة العامة وبسلامة المواطنين وبيئتهم ومزيداً من التأكيد على أن هذه الطبقة الحاكمة تستهتر بمصالح الجميع عدا مصالحها الخاصة والفئوية والشخصية.. هل ستذهب هذه الكارثة وخسائرها وضحاياها كسابقاتها دون محاسبة، فهل من مسؤول؟».

إحدى طوافات «السيكورسكي» الثلاث لإخماد الحرائق

«الهلال الفلسطيني» و«إطفاء المخيّمات» أغاثا متضرّري الحرائق

شاركت كوادر واطباء جمعية الهلال الاحمر الفلسطيني في لبنان ومتطوعو الاطفاء في المخيمات أمس، في عمليات اغاثة وعلاج المتضررين من الحرائق المندلعة في عدد من المناطق اللبنانية بتوجيهات من سفير دولة فلسطين في لبنان اشرف دبور وبالتنسيق مع القوى الأمنية اللبنانية والدفاع المدني اللبناني.

وقال مسؤول الاعلام في الجمعية الدكتور عماد حلاق بأنّ «الجمعية استنفرت كافة طواقمها الطبية وفرق الاسعاف والطوارئ ووضعتها بتصرف الصليب الاحمر اللبناني.»

وأعلن عن أن «فرق اسعاف اولي وسيارات اسعاف مجهزة شاركت أمس في تقديم الاغاثة والعلاج للمتضررين من اشتعال النيران في منطقة الشوف في جبل لبنان وفي بلدة جدايل قرب مدينة جبيل، وان هذا العمل هو واجب انساني تجاه الشعب اللبناني الشقيق وبدافع اخوي بضرورة تقديم المساعدة والاغاثة لاخوتنا اللبنانيين في هذا الظرف العصيب الذي يمر به لبنان وبتوجيهات من السفير دبور».

هذا ولا تزال أطقم جمعية الهلال ومتطوعو فرق الاطفاء في المخيمات يساهمون الى جانب اخوانهم في الدفاع المدني اللبناني والصليب الاحمر اللبناني بتقديم المساعدة والاغاثة في مناطق اشتعال الحرائق.

دوّار كفررمان- النبطية نجا من كارثة

النبطية – سامروهبي:

نجت منطقة دوار كفررمان – النبطية من كارثة للمرة الخامسة منذ سنوات عديدة، عندما اجتاحت شاحنة بيك آب سيارتين ودراجة نارية لقوى الامن الداخلي وتدخل الى ميني ماركت، ما ادى الى اصابة ٣ اشخاص ودركي بجروح مختلفة.

وفي التفاصيل، إن شاحنة بيك آب، يقودها المواطن ح.ع. ابو جبل (٣٩ عاما من سعدنايل) محمّلة كمية من النايلون، وقادمة من اوتوستراد حبوش – النبطية، نزولا نحو دوار كفررمان – النبطية، عندما فقد سائقها السيطرة عليها بسبب خلل في الفرامل، فاصطدم بسيارتي بيجو، يقود إحداها المواطن ا.ش. صالح (٤٨ عاما من كفررمان)، والثانية بي أم دبليو يقودها المواطن أ.ح. شريم (٣٨ عاما من حومين الفوقا)، ثم اصطدم بدراجة نارية، تابعة لمفرزة سير النبطية، ويقودها الدركي خ. محي الدين، ليجتاح بعدها ميني ماركت ش. ع. صالح.

وأدّى الحادث الى اصابة الدركي محي الدين بجروح ورضوض خطيرة، فضلا عن اصابة ابو جبل، وصالح وشريم، وعملت فرق من الدفاع المدني من مركز النبطية على استخدام آلة القص والهيدروليك في عملية انقاذ الجرحى الذين عملت سيارات اسعاف تابعة للصليب الاحمر اللبناني والهيئة الصحية الاسلامية واسعاف النبطية على نقلهم الى مستشفى النجدة الشعبية اللبنانية في النبطية.

وتسبب الحادث بزحمة سير خانقة، وعملت وحدات من قوى الامن الداخلي بإشراف قائد سرية درك النبطية العقيد توفيق نصرالله الذي واكب شخصيا التحقيق بالحادث مع الخبير المكلف من النيابة العامة ديب زيتون، واعطاء التعليمات لمرور المواطنين.

□ وفي صيدا، نقل عناصر الإسعاف جثة امرأة مجهولة الهوية الى مستشفى الراعي على إثر حادث صدم تعرضت له عند كورنيش صيدا البحري بالقرب من مركز اطفاء بلدية صيدا.

الشاحنة داخل الميني ماركت

حرائق تشرين.. والإطفاء لطف من السماء

ألسنة النار تلتهم الحجر والشجر

لبنان شهيد .. والحداد واجب

محاسن حدارة

وطنٌ يُشبه العروس ليلة موت حبيبها. وطنٌ يكرهه شعبه وحُكّامه. وطنٌ يتقاذفه أبناؤه شمالاً ويميناً. انهار صحيّاً، وأصبح بحره وبرّه وجوّه ملك التسمّم والتلّوث والفساد: فانتفضت الأرض ناراً.

للأسف هذا الوطن فَقَدَ شريان الحياة، وأصبح مشلولاً من دون مقاومة. وطنٌ موجوعٌ، مقهورٌ، مظلومٌ ورُبّما مسحورٌ، لا نعلم مَنْ يحكمه وكيف تُدبّر الأمور.

سياسياً البلد مرهونٌ، واقتصادياً على شفير الإفلاس، واجتماعياً لا حول ولا قوّة.

أصبحت بيننا وبين الوطن جسورٌ من الكراهية، حروبٌ وفتنٌ ودماءٌ، جهلٌ وفقرٌ وفسادٌ، خوفٌ وإحباطٌ وتطرّفٌ، نزوحٌ ولجوء.

إنّ قتل الأمل في بناء الدولة في مجتمعاتنا، هو أقسى أنواع العذاب، والأشد خطراً على مسيرة النهوض والتقدّم نحو مستقبل أفضل.

الإهمال سيد الموقف من الشمال إلى الجنوب، وما يحصل من حرائق على كافة المستويات، يتطلّب إعلان حالة الطوارئ، وتنكيس الأعلام، وإعلان الحداد حتى القيامة الحقيقية، وعودة الدولة إلى أحضان الوطن والمواطن.

للأسف، أصبحت الطبيعة الأم أقوى منّا، هي ثارت على مَنْ ظلمها، وأهملها، فأحرقت الأخضر واليابس .. علّنا نتفكّر ونُصلِح. والسؤال اليوم: مَنْ هو العدو؟

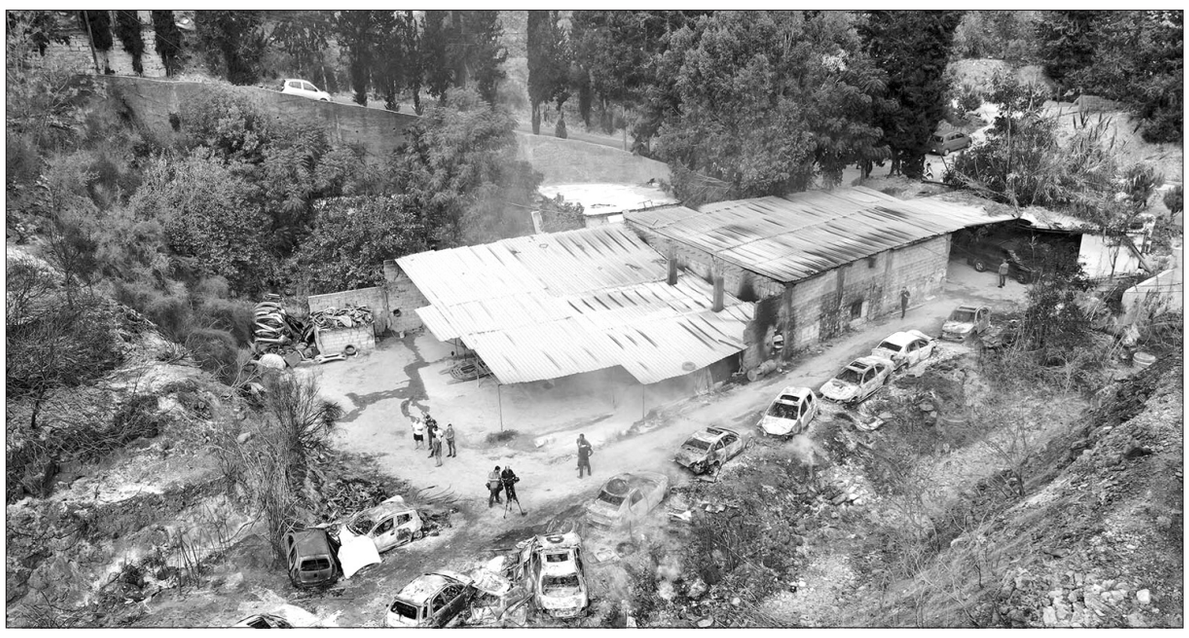

الاضرار في منطقة الدامور

من عمليات إخماد وتبريد الحرائق

دخان الحرائق يغطي الدبية

الطوافات خلال عملها على إخماد الحرائق

صهاريج المياه في محيط الجامعة العربية

المشرف.. أرض محروقة يابسة

(تصوير: جمال الشمعة - طلال سلمان)

حسن التقى سفيرة النروج ونوّه بالدفاع المدني

التقى شيخ عقل طائفة الموّحدين الدروز الشيخ نعيم حسن في دار الطائفة – فردان أمس، سفيرة النروج في لبنان ليني ستنسيث، بحضور مستشار مشيخة العقل الشيخ غسان الحلبي.

وجرى عرض شؤون عامة متصلة بلبنان والمنطقة، خصوصا على المستويات الإنسانية، لا سيما المشاريع والبرامج التي تدعمها النروج في لبنان وتساهم في تمويلها، ومنها تعزيز دور المرأة في المجتمع ومكافحة التعذيب في السجون والمساعدات للنازحين واللاجئين والمجتمعات المضيفة.

وأثنى شيخ العقل على «اهتمام النروج بالقضايا المتعلقة بالمسائل الإنسانية والمشاريع التي تنوي اقامتها في لبنان بهذا الخصوص».

□ كذلك التقى الشيخ حسن وفدا من «اللقاء الروحي» في لبنان ممثلا للطوائف الإسلامية والمسيحية، وعرض له عددا من المقترحات والبرامج الوطنية التي يعمل اللقاء على التحضير لإطلاقها.

□ كما التقى سليم ورمزي تقي الدين، يرافقهما المقدم المتقاعد وجدي غانم.

□ من جهة ثانية، عبّر شيخ العقل عن «ألمه الكبير حيال الحرائق التي تحصل في عدد من المناطق اللبنانية ولا سيما منها منطقة الجبل حيث طالت النيران مساحات طبيعية واسعة واضطرار عدد من السكان الى اخلاء منازلها والخسائر التي طالت الأرواح والممتلكات، وفي مقدمها احد شباب الجبل المندفعين الميامين سليم بو مجاهد الذي قدّم دمائه فداء للوطن، متقدمين من أهله وعائلته بأحر التعازي وراجين لهم الصبر والسلوان».

وإذ حيّا شيخ العقل «كل الجهود المبذولة من قبل المسؤولين لمكافحة الحرائق وفي مقدمهم عناصر الدفاع المدني والجيش اللبناني والقوى الأمنية، دعا الجميع من مسؤولين ومواطنين الى التكاتف ومؤازرة المعنيين لتفادي المزيد من الخسائر».

خضر التقى رامبلنغ: بريطانيا ألغت الحظر

أعلن محافظ بعلبك الهرمل بشير خضر، خلال استقباله سفير بريطانيا في لبنان كريس رامبلنغ، في مكتبه بمركز المحافظة في بعلبك، عن أن السفارة البريطانية «أول سفارة غربية تعيد تصنيف بعلبك بالموضوع الأمني، وتلغي الحظر عن رعاياها لزيارة بعلبك، وهذا الإجراء كان نتيجة الخطة الأمنية التي بدأت في صيف ٢٠١٨، وكانت باكورتها إعادة التصنيف من السفارة البريطانية، وبعد ذلك عدد كبير من السفارات الغربية، لا سيما الأوروبية، أعادت التصنيف لبعلبك».

واعتبر أنّ «هذا الأمر جعل بعلبك في صيف ٢٠١٩ المنطقة الوحيدة في لبنان التي شهدت تحسناً اقتصادياً، ولا سيما في المجال السياحي، وبالأرقام السنة الحالية كانت الأفضل منذ عام ٢٠٠٤، عائدات بلدية بعلبك من زوار قلعة بعلبك عام ٢٠٠٤ بلغت ملياراً و ٨٠٠ مليون ليرة، وهذه السنة حتى الآن بلغ الدخل من القلعة ملياراً و ٤٠٠ مليون ليرة»، وأشار الى «مشاريع سوف يتم تمويلها من السفارة البريطانية في بعلبك في القطاعين والسياحي والزراعي، اضافة الى مساعدات لضبط الحدود بين لبنان وسوريا».

بدوره، قال السفير رامبلنغ: «لدينا عدد من المشاريع التنموية التي بدأنا بتنفيذها، خاصة المركز الصحي الذي أسسناه مع برنامج الامم المتحدة الإنمائي، ولدينا عدد من المشاريع التعليمية، وناقشنا التعاون في مشاريع سياحية وزراعية في المنطقة»، مشيرا إلى «مشاريع وبرامج على نطاق كل المحافظات».

اقتصاد

الحرائق خفّضت التغذية بالمياه والكهرباء

عزل خطوط التوتّر العالي بسبب الحرائق

مع ارتفاع حدة أزمة الحرائق واشتداد الحاجة لأي وسيلة مساعدة للحد من الخسائر، وضع المدير العام لمؤسسة مياه بيروت وجبل لبنان جان جبران، محطات المياه والخزانات الموجودة في منطقة جبل لبنان بتصرف فرق الإطفاء، التي تعمل على إخماد الحريق الذي يلتهم الأحراج في منطقة المشرف.

وبحسب بيان المؤسسة، فإن محطة المياه الرئيسية في الناعمة تتسع لسبعمئة متر مكعب من المياه، وخزان الدامور يتسع أيضاً لسبعمئة متر مكعب، فيما خزان المنصورية يتسع لألف متر مكعب، فضلاً عمّا تحتويه محطة ضخ زكريت في المتن.

وأشارت المؤسسة الى أنه سيتم تخفيض التغذية بالمياه من المحطات والخزانات المذكورة، على أن تعود التغذية بالمياه إلى حالتها الطبيعية فور انتهاء الحريق وعودة التيار الكهربائي.

أما مؤسسة مياه لبنان الجنوبي فقد أكدت «توقف ضخ المياه في البرامية والهلالية ومجدليون وعبرا ونزلة المحافظ بسبب سوء التغذية بالتيار الكهربائي». على صعيد الكهرباء، انخفضت التغذية بالتيار الكهربائي بشكل كبير في مختلف المناطق اللبنانية. وأعلنت مؤسسة كهرباء لبنان، عزل المزيد من خطوط التوتر العالي بسبب الحرائق، وذلك تسهيلاً لعملية إطفاء الحرائق وحفاظاً على السلامة العامة. وعليه، تم عزل خط الزهراني – عرمون، صيدا – عرمون، جية – بصاليم، جية – جمهور وأوّلي – بيت الدين، فيما احترق خط أوّلي – الجمهور، بالإضافة الى عدد من مخارج التوتر المتوسط في ساحل الشوف.

وبنتيجة عزل الخطوط المذكورة، اضطرت المؤسسة إلى تخفيض إنتاج معمل الزهراني إلى حوالي ١٠٠ ميغاوات ليغذي فقط منطقة الجنوب، فضلاً عن توقيف الباخرة المنتجة للطاقة والمحركات العكسية في الجية. أما معمل الجية الحراري فيعمل بطاقته الدنيا ويغذي فقط محطتي الدامور وسبلين.

مواقف حزبية تندِّد بالحملة التركية على سوريا

ندّدت قوى حزبية بحملة «نبع السلام» التركية لحفظ حدود تركيا الجنوبية، ووصفتها بالعدوان على سيادة دولة عربية.

×وفي هذا الإطار، ندّد «المؤتمر الشعبي اللبناني» في بيان بالعملية العسكرية التركية في سوريا، ووصفها بـ«العدوان التركي على دولة عربية تحت ستار إنشاء ما يسمى «بمنطقة آمنة» عبر اقتطاع أراض سورية، هو استمرار في فتح أبواب تركيا مع سوريا لإدخال عشرات آلاف المسلحين المتطرفين منذ العام ٢٠١١».

واعتبر أنّه «آن الأوان لعودة سورية الى مقعدها في الجامعة العربية، فهذا واجب قومي رسمي وشعبي، ويمهّد لإعادة التفاهم المصري السوري السعودي الذي أثبت جدواه في حرب تشرين عام ١٩٧٣ وفي إحباط الكثير من الأحلاف الاستعمارية، وأسقط مشروع بيريز للشرق أوسطية».

×واستنكر «لقاء الأحزاب والقوى الوطنية والإسلامية» في بيان له بعد اجتماعه الدوري في إقليم الخروب في مقر «حزب الله» في الجية، «الهجوم التركي على الأراضي السورية بأشد عبارات الإدانة والاستنكار»، واعتبره «عدوانا يستدعي من كل القوى الحية في سوريا مقاومته بشتى الوسائل والطرق، آخذين العبرة من مقاومة لبنان للعدو الصهيوني والتي أفشلت حزامه الامني وأخرجته مدحورا من الأرض اللبنانية»، مهيبا «بالمكون الكردي أخذ الدروس والعبر من التعامل مع الأميركي الذي له تاريخ طويل بترك حلفائه من أجل مصلحته».

×كما شجبت «الحملة الاهلية لنصرة فلسطين وقضايا الامة» بعد اجتماعها الدوري في «دار الندوة»، بحضور منسقها معن بشور، «التوغل العسكري التركي في شمال الجمهورية العربية السورية بما يمثله من انتهاك فاضح لسيادة سورية واستقلالها ومن استمرار لمخطط تأجيج الحرب عليها وفيها، كما نددوا أيضاً بكل محاولة من قبل المجموعات الانفصالية الساعية الى تقسيم سورية برعاية أمريكية – إسرائيلية»، مؤكدين «ألا حل في سوريا إلا عبر استعادة الدولة السورية لكامل سيادتها على كل شبر من أراضيها، وأن أي حل جدي يكون بيد الشعب السوري عبر حوار سوري – سوري».

أبو فاعور: الصناعة في لبنان بدأت تخطو خطوات كبيرة

برعاية رئيس مجلس الوزراء سعد الحريري ممثلا بوزير الصناعة وائل ابو فاعور، افتتحت عند الساعة الخامسة من عصر أمس، في واجهة بيروت البحرية النسخة الاولي من المعرض الدولي للتغليف والتعبئة والطباعة والورق P East Med٤ الذي تنظمه الشركة الدولية للمعارض IFP Group في حضور حشد من الدبلوماسيين والصناعيين وممثلي القيادات الامنية واهل الاختصاص.

وفي المناسبة، قال أبو فاعور: «هناك دائما أمل في هذا البلد ومهما حدث يبقى هناك اشخاص حكماء يطفئون الحرائق فيها، وان شاء الله يكون المستقبل زاهرا».

ولفت الى أن الاجراءات الاقتصادية مستمرة ولن يؤثر عليها بعض الكلام غير المسؤول الذي صدر أو محاولة إثارة أي إشكالات سياسية، وان شاء الله ستكون الامور ايجابية، وهذا المعرض دليل على العافية التي يتمتع بها لبنان والتي يجب ان نعمل لاستنهاضها من جديد».

وأضاف: «لقد بدأت الصناعة في لبنان تخطو خطوات كبيرة على مسار التطور وانا متاكد انها ستستعيد دورها في الاقتصاد الوطني».

الإتحاد العمّالي وهيئة التنسيق: خارطة تحرّك عاجل

دعا رئيس الاتحاد العمالي العام بالإنابة حسن فقيه إلى «التحرّك العاجل والسريع ولكن غير المتسرّع» في مواجهة الأزمة الاقتصادية، وإذ ذكّر بأن الاتحاد يتحمّل «الواجب النقابي والأخلاقي والاجتماعي وإطلاق أوسع تحرك ضاغط لوضع حدّ لهذه الأزمة»، أوضح أن «ذلك يقتضي تشكيل لجنة مصغّرة لوضع خارطة الطريق».

عُقِدَ اجتماع موسّع في مقر الاتحاد العمالي العام، حضره فقيه وأعضاء هيئة مكتب الاتحاد العمالي، رئيس هيئة التنسيق النقابية نزيه جباوي وأعضاء الهيئة، وحشد من النقابيين والهيئات المعنية.

خلال الاجتماع تحدث فقيه، ومما قال: يأتي اجتماعنا مع هيئة التنسيق النقابية ليس لتوصيف الأزمة وشرح أسبابها، بل البحث في الموقف العملي والتحرك الضاغط والفاعل لوقف هذا النزيف القاتل للمجتمع بأغلبية أبنائه من عمال وموظفين ومزارعين وفلاحين وطلاب وأصحاب الحِرف والصناعات الصغيرة والمتوسطة ومن ضرب لقطاعات السياحة والنقل وفرص العمل وارتفاع نسب البطالة ووصول أكثر من ثلثي اللبنانيين الى ما دون خط الفقر والقسم الباقي على حافته، فيما يتنعم أقل من واحد في المئة بثروات البلاد ويحتكر وحده ٥٠٪ من ودائع المصارف البالغة أكثر من ١٨٠ مليار دولار أميركي.

ودعا فقيه إلى «التحرك العاجل والسريع ولكن غير المتسرّع»، مضيفا: «إننا نملك فضلاً عن شرعية تمثيلنا لأوسع شرائح المجتمع، الحق بالدفاع عن مصالح مَن نمثل، بل نتحمّل الواجب النقابي والأخلاقي والاجتماعي وإطلاق أوسع تحرك ضاغط لوضع حدّ لهذه الأزمة. إن ذلك يقتضي من وجهة نظرنا كاتحاد عمالي عام، تشكيل لجنة مصغّرة من المجتمعين اليوم تكون مهمتها الأولويات التالية:

– إجراء الاتصالات واللقاءات العاجلة مع كافة الجهات السياسية والنقابية ومنظمات المجتمع المدني للاشتراك في مواقف وتحركات موحدّة.

٢– وضع جدول زمني بالتحركات الضرورية بدءاً من الاعتصامات مروراً بتنظيم التظاهرات، وصولاً إلى الاضرابات الجزئية والوطنية العامة.

٣– تفويض هذه اللجنة من قبل المجتمعين باتخاذ القرار المناسب بالتحرك وتوقيته وتنفيذه.

٤– وضع الشعارات الأساسية الموحّدة التي تنطلق منها هذه التحركات.

ثم تحدث جباوي وأوضح أن «هيئة التنسيق النقابية وضعت الإصبع على الجرح منذ ٢٠١٨ حيث أرشدت المسؤولين الى الأماكن التي تؤمّن المداخيل للدولة، وأبرزها: الأملاك النهرية والبحرية».

وتطرق إلى مشكلة الكهرباء والاموال التي تتحمّلها الدولة سنوياً، مشيراً الى «ضرورة ان تستورد الدولة الأمور الضرورية من دولة الى دولة من دون أن تبقى تحت رحمة التجار»، ومقترحا «إعلان الإضراب العام بهزّ ضمير المسؤولين ولتصويب بوصلة الدولة قبل فوات الأوان».

«لبنان والمهجر للأعمال» يحتفل بالفائزين بمسابقة البورصة الافتراضية

أزهري يتوسّط الفائزين في مسابقة البورصة الافتراضية

احتفل بنك «لبنان والمهجر للأعمال» بالفائزين في الدورة الثانية من المسابقة الوطنية للبورصة الافتراضية، وأعلن عن شراكة جديدة مع هيئة الأسواق المالية (CMA) للمساعدة في إنشاء قاعدة مستثمرين متعلمين في لبنان، وذلك خلال حفل عشاء أقيم في فندق «هيلتون» – بيروت حضره رئيس مجلس الإدارة والمدير العام لبنك لبنان والمهجر سعد أزهري، المدير العام لبنك «لبنان والمهجر للأعمال» فادي عسيران، نائب رئيس هيئة الأسواق المالية فراس صفي الدين، رئيس علاقات المستثمرين في بنك «لبنان والمهجر للأعمال» ألكسندر مراديان، إلى جانب صحافيين وأساتذة جامعيين بارزين وممثلين عن الهيئات الرسمية والمدراء المعنيين من مجموعة «بنك لبنان والمهجر» وهيئة الأسواق المالية.

بالمناسبة حيّا أزهري الفائزين ورحّب أيضاً بهيئة الأسواق المالية كشريك جديد في مسابقة البورصة الافتراضية، وقال: تهدف المسابقة إلى التعاون مع مؤسسات أكاديمية بارزة لإنشاء إطار لمطابقة المعرفة مع الخبرة والنظرية مع الممارسة. وهي تركّز على تعزيز الخبرة القائمة على التطبيق في مناهج العلوم المالية التي يتم تدريسها لتزويد خريجي إدارة الشؤون المالية بالمهارات اللازمة للشروع في مسارات حياتهم المهنية بثقة أكبر ومنهج راسخ.

وكان تم اختيار الفائزين الخمسة في النسخة الثانية من المسابقة بعد سلسلة من العروض التقديمية التي لخصت جهودهم طوال المسابقة بعد التنافس مع طلاب من مختلف الجامعات في لبنان: وجاء فادي شلاويط من جامعة سيدة اللويزة في المركز الأول ونال جائزة مالية بقيمة ٤,٠٠٠ دولار؛ وحصد كريم برهومي من الجامعة الأميركية في بيروت على المركز الثاني ونال ٣,٠٠٠ دولار؛ وألكسندر خوري من الجامعة الأنطونية في المركز الثالث حائزاً على ٢,٠٠٠ دولار؛ وبلال الطويل وملاك أسعد من جامعة بيروت العربية في المركزين الرابع والخامس على التوالي بمبلغ ٥٠٠ دولار لكلّ منهما.

دبوسي بحث مع الكندي المشاريع الإستثمارية

دبوسي والوزير الكندي

التقى رئيس غرفة طرابلس والشمال توفيق دبوسي وزير البيئة والمياه الأسبق ونائب رئيس مجلس أمناء مركز الإمارات للتحكيم البحري الدكتور محمد سعيد الكندي، حيث كان اللقاء مناسبة تم خلالها إستعراض مختلف المشاريع الإستثمارية التي يتطلع لبنان الى جذبها بشراكة وتعاون مع دولة الإمارات العربية، وكذلك الإطلاع على الدور الريادي والتجارب والخبرات التي تمتلكها الإمارات العربية المتحدة في عالم الموانىء والخدمات اللوجيستية البحرية المتقدمة والدور المحوري التطويري الذي يلعبه مركز الإمارات للتحكيم البحري الذي يترافق مع تزايد الأنشطة البحرية الإماراتيةويعتبر الأول من نوعه والوحيد في منطقة الشرق الأوسط وشمال أفريقيا، ويستهدف تعزيز مكانة الإمارات كمركز عالمي في التحكيم البحري والتمتع أيضاً بمركز الصدارة في مجال تسوية المنازعات الدولية في القضايا والشؤون البحرية».

ورأى دبوسي في اللقاء مع الدكتور الكندي «فرصة أتاحت لنا الإطلاع على الإمكانيات والقدرات الضخمة التي يتمتع بها قطاع الموانىء في الإمارات العربية وتولي الدولة الإماراتية دعمهاالكامل لهذا القطاع الإستراتيجي الذي يشهد نمواً مضطرداً على المستوى العالمي».

وأضاف دبوسي: إننا نتطلع الى إستثمار مختلف السبل والوسائل المساعدة على تعزيز الروابط الثنائية بين لبنان والإمارات العربية المتحدة بشكل عام ومع طرابلس ولبنان الشمالي بشكل خاص، وقد توافقنا مع معالي الدكتور محمد سعيد الكندي على دوام التواصل والتعاون في المستقبل الواعد.

تمديد مهلة سداد الفصل ٣ لضريبة الرواتب والأجور

أصدر وزير المالية علي حسن خليل قرارا مدد بموجبه «مهلة تقديم بيانات الفصل الثالث لضريبة الرواتب والاجور من سنة ٢٠١٩ وتأدية الضريبة العائدة لها، لغاية ٢٠١٩/١٠/٢١.

ويأتي قرار التمديد نتيجة العطل الطارئ الذي طرأ على النظام الضريبي الالكتروني بسبب انقطاع الكهرباء خلال نهاية المهلة القانونية للتصريح، وإفساحا في المجال أمام المكلفين لتقديم تصاريحهم عبر هذا النظام بهدف تجنيبهم الغرامات عن عدم التصريح والدفع ضمن المهلة القانونية».

ادّعاء على متعاقد في سجل زحلة العقاري

أعطى وزير المال علي حسن خليل موافقته على اقتراح مدير عام الشؤون العقارية بـ«الادّعاء على متعاقد مع أمانة سجل زحلة العقارية أمام القضاء المختص، بجرم التزوير. وطلب الوزير خليل إلغاء عقد تشغيله مع المديرية»، كما جاء في بيان الوزارة.

تربية

متعاقدو «اللبنانية» اعتصموا احتجاجاً على عدم إقرار ملف التفرّغ

جانب من الأساتذة المشاركين في الاعتصام

نفّذ الأساتذة المتعاقدون في كليات الجامعة اللبنانية في طرابلس والشمال اعتصاما احتجاجيا على عدم إقرار ملف التفرغ، في حرم كلية العلوم في المبنى الجامعي الموحد في المون ميشال الجامعي.

شارك في الاعتصام رئيس الهيئة التنفيذية لرابطة الأساتذة المتفرغين الدكتور يوسف ضاهر، أمين سر الهيئة التنفيذية وممثل أساتذة كلية العلوم الفرع الثالث الدكتور عامر حلواني، مدير كلية العلوم الفرع الثالث الدكتور محمد طبشة، مديرة كلية ادارة الأعمال الفرع الثالث الدكتورة مايا نجا، مدير كلية الفنون والعمارة الفرع الثالث الدكتور عصام عبيد، عضو الهيئة التنفيذية وممثل أساتذة كلية الهندسة الفرع الاول بطرابلس الدكتور ماهر الرافعي.

وألقى الدكتور ضاهر كلمة قال فيها: «مرة أخرى نؤكد أن قضية الأساتذة المتعاقدين في الجامعة اللبنانية يجب الإنتهاء منها وأن يقر ملف تفرغنا وأن يتوقف مسلسل المماطلة في ضوء إرتفاع عدد الزملاء المتعاقدين الذي اصبح يقارب ثلاثة ارباع عدد أساتذة الجامعة اللبنانية. لقد تم تفريغ الجامعة من اساتذة الملاك».

وأضاف: «نحن نطالب رئيس الجامعة ووزير التربية وكل المسؤولين أن يصدر ملف التفرغ بالشكل الصحيح وأن يقر من قبل مجلس الوزراء بأسرع وقت، لأن الأساتذة المتعاقدين يقبضون رواتبهم مرة كل سنتين وهو راتب ضئيل في حين انهم يدرسون كما الأساتذة المتفرغين في الملاك».

وأكد: «نحن نقف إلى جانب قضية زملائنا ولن نسمح للجامعة اللبنانية ولدورها ان يتقهقر هذا الدور الذي بناه آباؤنا بعرق جبينهم والتي بناها الطلاب. وأحيي هنا الحركة الطالبية واود ان اسجل ايضا ان زيادة المحسومات التقاعدية من ٦ إلى ١٠ ٪ لن تمر ولن نسمح بإذلال الأساتذة المتعاقدين في شيخوختهم».

وتحدّث مدير كلية الفنون فقال: «من المعيب ان ينتظر الأستاذ الجامعي ٣ سنوات حتى يقبض مستحقاته، واصبحت القاعدة في الجامعة اللبنانية ان يظلم الأستاذ والإستثناء ان يحصل على حقه. هذا معيب، ملف التفرغ يجب ان يتم وأساتذتنا يجب ان يحصلوا على حقوقهم. وليس من المقبول من الآن وصاعدا ان نسكت عن حقوق زملائنا الأساتذة. واليوم نعلن تضامننا جميعا أساتذة في الملاك وفي التفرغ وفي التعاقد من اجل إحقاق حق زملائنا الذين يتعرضون إلى شتى انواع الإستلشاق بحقوقهم ومطالبهم».

وأشار الدكتور حلواني الى أنه «آن الأوان وكفى ظلما وكفى حججا، والأساتذة المتعاقدون يجب ان يتم تفريغهم اليوم قبل الغد. ونتوجه إلى رئيس الجامعة وإلى مجلس الجامعة وإلى كل المسؤولين أن يبتوا بهذا الملف اليوم قبل الغد».

وشدّد مدير كلية العلوم على «تضامننا والوقوف إلى جانب قضية زملائنا الأساتذة المتعاقدين لإنجاز ملف تفرغهم وأن يكون جاهزا للإقرار في مجلس الجامعة ومن ثم في مجلس الوزراء. لقد طال الإنتظار، ونتمنى ان يتم الإفراج عن هذا الملف بأسرع وقت».

وتحدث الدكتور الرافعي فقال: «الأساتذة المتعاقدون هم أصحاب حق ونحن مع متابعة قضيتهم لحين الوصول إلى نيل مطالبهم».

وألقى الدكتور عبد الكريم العمر كلمة الأساتذة المتعاقدين في فروع الجامعة اللبنانية في الشمال فقال: «حراكنا ليس وليد اللحظة بل هو نتاج صراع طويل في سبيل الوصول إلى ما يضمن كرامة الأستاذ الجامعي المتعاقد المحروم من أبسط حقوق العمل المنصوص عليها في الشرائع الدولية».

وتابع: «نهيب برئيس الجامعة ومجلسها أن يجتمعوا ويبقوا اجتماعاتهم مفتوحة حتى يصار إلى وضع خارطة طريق واضحة في سبيل إيجاد حلول واضحة تصل بنا إلى خواتيم سعيدة للملف».

ثم وقف المشاركون دقيقة صمت حدادا على وفاة زميلهم الدكتور نقولا فارس أحد أبرز المؤسسين في إنشاء شعبة العلوم بطرابلس قبل أن تتحول إلى كلية مع تفريع الجامعة إلى فروع في كافة المحافظات اللبنانية.

ونصب المشاركون في باحة كلية العلوم خيمة لتكون مكان تجمع مستمر حتى تحقيق المطالب.

أيوب: تعذُّر انعقاد مجلس اللبنانية إلى حين تعيين عمداء أصيلين

أصدر رئيس الجامعة اللبنانية الدكتور فؤاد أيوب قراراً أبلغ فيه العمداء المكلفين وأفراد الهيئة التعليمية المنتخبين لتمثيل كلياتهم في مجلس الجامعة، اعتبار مجلس الجامعة غير قائم بصورة قانونية بناءً على الاستشارةرقم ٢٠١٩/٢٠٥–٢٠٢٠ تاريخ ٢٠١٩/١٠/٣ الصادرة عن الهيئة الاستشارية القانونية في الجامعة، وابلغهم انه من الآن وصاعداً يتعذر انعقاد المجلس إلى حين تعيين عمداء اصيلين وفق الأصول والعضوين ممثلي الحكومة في المجلس.

وجاء في القرار:

جانب العمداء المعينين بموجب المرسوم رقم ٤٦٩ تاريخ ٢٠١٤/٩/٤ والذين يمارسون مهامهم استناداً الى المادة ١٤ من القانون رقم ٢٠٠٩/٦٦، جانب العمداء المكلفين، جانب أفراد الهيئة التعليمية المنتخبين لتمثيل كلياتهم في مجلس الجامعة.

الموضوع: اعتبار مجلس الجامعة غير قائم بصورة قانونية.

المرجع: الاستشارة رقم ٢٠١٩/٢٠٥ – ٢٠٢٠ تاريخ ٢٠١٩/١٠/٣ الصادرة عن الهيئة الاستشارية القانونية في الجامعة اللبنانية، والذي جاء فيه ما يلي:

«وبما انه عملاً بأحكام المادة ١٧ من قانون تنظيم الجامعة اللبنانية (وغيرها من مواد ونصوص، كالمادة ١٦ منه)، وفي ضوء رأي الهيئة ٩٤/٢٩ تاريخ ١٩٩٥/٢/١٤ (تنظيم الجامعة اللبنانية) ورأيها ٢٠٠١/٦٩ تاريخ ٢٠٠١/٢/٢٦ (تحديد النصاب القانوني لاجتماعات مجلس الجامعة)، لأنه حتى مع وجود العدد الكافي من الأعضاء لتأليف النصاب القانوني لاجتماعات مجلس الجامعة، فإنه لا يمكن اعتبار هذا المجلس قائماً وحائزاً الصفة القانونية الا بعد اكتمال تشكيله وفقاً للأصول، وهذا ما يفرض تعيين سائر الأعضاء الذين يتألف منهم المجلس قانوناً (العمداء مثلاً) لكي تُعتبر جلساته قانونية، ما لم تقم استحالة أو مانع مادي أو قانوني (الأصول المُستحيلة Formalités impossibles، مثلاً) يحول دون تعيين بعض الأعضاء وبالتالي دون اكتمال تشكيل المجلس إذ لا يجوز في هذه الحالة تعطيل أعمال المجلس ومن ثم شلّ المرفق العام الجامعي.

وبما انه في ضوء عدم إمكانية اعتبار مجلس الجامعة قائماً بصورة قانونية لعدم اكتمال تشكيله وفقاً للأصول فإنه لا مجال للكلام عن نصاب قانوني للجلسات».

وبناءً عليه،

تبلغكم انه من الآن وصاعداً ولحين تعيين عمداء اصيلين وفق الأصول والعضوين ممثّلين الحكومة في مجلس الجامعة يتعذر انعقاد المجلس وبالتالي تطبق المادة ١٠ من المرسوم الاشتراعي رقم ١٢٢ تاريخ ١٩٧٧/٦/٣٠ معطوفة على المرسوم رقم ١١٦٧ تاريخ ١٩٧٨/٤/١٥.

هنادي بري ناقشت المطالب مع رابطة المهني

عقدت الهيئة الادارية لرابطة اساتذة التعليم المهني والتقني الرسمي في لبنان، اجتماعاً مع المديرة العامة للتعليم المهني والتقني الدكتورة هنادي برّي الساعة الحادية عشر صباحاً، تمّ خلاله مناقشة مختلف شؤون وشجون قطاع التعليم المهني والتقني الرسمي ووصفت حيث اللقاء بالمثمر والايجابيّ والبنّاء.

من أهمّ البنود التي تمّت مناقشتها: – الرجوع الى التعميم السابق حول توقيع الاستاذ ساعة واحدة في حال غياب الطلاب.

– التأمين الصحي للطلاب الناتج عن حوادث داخل المعاهد والمدارس الفنية وفي مراكز التدريب والزيارات الميدانية.

– حصر تكليف رؤساء المراكز والمراقبين العامّين في الامتحانات الرسمية بأساتذة الملاك، على أن تكون الافضلية للاساتذة المكلفين بمهام ادارية.

– العمل على انشاء وحدة صحية في المعاهد والمدارس، عملاً بالنظام الداخلي في ما خصّ وجود ممرض وذلك بالتعاون مع البلديات والجمعيات المحيطة.

– تطبيق مبدأ الاستثمار في جميع الاختصاصات اسوة بالاختصاص الفندقي.

– انصاف مدراء المعاهد والمدارس الفنية المكلفين الذين لم يشملهم تعديل القانون رقم ٧٣ اسوة بمدراء التعليم الثانوي والاساسي.

– اصدار قرار برفع سقف الانفاق من خمسماية الف ليرة لبنانية الى مليون ونصف ليرة لبنانية على أن تسدّد بموجب فاتورة وعرض أسعار واحد.

– توجيه كتاب لوزارة المالية يوضح النصاب القانوني لاساتذة التعليم الفني (٥٤٠ ساعة) ليصار الى احتساب سنين الخدمة للاساتذة الراغبين في ضمّ خدماتهم.

وعاهدت الهيئة الادارية للرابطة باستمرارها الدفاع عن حقوق الاساتذة ومكتسباتهم.

«طُرُق الدمج» في «البلمند»

نظّمت دائرة التربية في كلية الآداب والعلوم في جامعة البلمند ندوة حول طرق التعلم وكيفية تمكين الطلاب ذوي الاحتياجات الخاصة وتطوير مهاراتهم. شارك في الندوة عدد من الأساتذة والطلاب والمهتمين. وألقت الدكتورة مورين نيقولاس، ممثلة عميد كلية الاداب والعلوم البروفسور جورج بحر، كلمة أكدت فيها أن جامعة البلمند هي من أولى الجامعات اللبنانية التي صممت آخذة في الاعتبار كيفية دمج ذوي الاحتياجات الخاصة، كما أشارت إلى أن جامعة البلمند تلتزم بمبدأ الدمج في التعليم وتسعى إلى تعزيزه في المناهج وطرق التعليم.

ثم تحدث الدكتور نبيل كوستا، فأشار إلى «أهمية التزام المؤسسات التربوية بالدمج»، لافتا إلى أننا «نحتاج الى سياسة تربوية واضحة تحدد حق جميع الأولاد في التعلم، تترجم من خلال تشريعات مفصلة، ترتكز على تطبيق مبدأ إعطاء فرص تعليمية للجميع».

بدوره، حاضر الدكتور دايفد فن، الآتي خصيصا من الولايات المتحدة الأميركية للمشاركة في هذه الندوة، عن «كيفية تلبية حاجات التلاميذ الفردية كل حسب قدرته»، متطرقا إلى موضوع التكنولوجيا في التعليم والتحديات التي تطرحها». كما أعرب الخبير الأميركي عن إعجابه بجامعة البلمند وبرامجها.

وتخلّلت الندوة ورش عمل عالجت موضوع تنظيم التربية المتكاملة، وإعداد المعلمين وتدريبهم.

قضائيات

سرحان طلب تحريك النيابات العامة في مناطق الحرائق

أعلن المكتب الإعلامي لوزير العدل القاضي ألبرت سرحان في بيان أصدره أنه «في مواكبة لعمليات إخماد سلسلة الحرائق التي شبت في العديد من المناطق منذ مساء الأحد، طلب وزير العدل القاضي ألبرت سرحان من النائب العام التمييزي القاضي غسان عويدات تحريك النيابات العامة في المناطق اللبنانية كافة خصوصا تلك المعنية بمناطق الحرائق بغية فتح تحقيقات في الملابسات والأسباب التي التي أدت اليها وذلك لبيان ما اذا كانت مفتعلة أم لا، وقد أوعز المدعي العام الى النيابات العامة الإستئنافية المختصة بوجوب الشروع في الإجراءات القانونية اللازمة، مشددا على ضرورة محاسبة الذين تسببوا في القضاء على مساحات شاسعة من ثروة لبنان الطبيعية في حال ثبوت الافتعال.

كما نوه الوزير سرحان بالجهود المضنية التي يبذلها عناصر الدفاع المدني ووحدات الجيش المنتشرة عملانيا في المناطق التي إجتاحتها النيران، مبديا تضامنه مع المواطنين الذين تضرروا من هذه الحرائق».

التمييز العسكرية أخلت سبيل موقوف بقضية قبرشمون

وافقت محكمة التمييز العسكرية برئاسة القاضي طاني لطوف، على طلب إخلاء سبيل أحد الموقوفين في أحداث قبرشمون، لقاء كفالة مالية قدرها مليون ليرة لبنانية، فيما ردت طلبات إخلاء سبيل خمسة آخرين ما زالوا موقوفين في القضية، وجميعهم من مناصري الحزب التقدمي الاشتراكي.

وكان وكيلا الدفاع عن الموقوفين المحاميان نشأت حسنية وحمادة حمادة، استأنفا قرار قاضي التحقيق العسكري مارسيل باسيل، الذي ردّ طلبات إخلاء سبيل الموقوفين الستّة، لكن محكمة التمييز قبلت بإخلاء أحدهم، وأبقت الآخرين قيد التوقيف.

الجيش يُنهي «بلطجة» في البترون

أوقفت عناصر من مكتب أمن البترون في الجيش اللبناني فتاة استدرجت إبن بلدة قبعيت الى البترون. وتم التحقيق معها للكشف عن ملابسات وتفاصيل الاشكال الذي حصل في أحد شوارع مدينة البترون.

وكان وقع إشكال عصر أمس، بين مجموعتين من الشبان من بلدة قبعيت في عكار في الشارع العام لمدينة البترون على خلفية اشكال سابق وتطور الاشكال الى اعتداء بالضرب المبرح من قبل مجموعة منهم على شاب كانت استدرجته فتاة الى البترون، كما أفادت المعلومات الاولية، وبعدما ارتطموا رأسه بالارض مرات عدة وبقوة، حملوه وفروا به الى جهة مجهولة. وقد تمكنت دورية من مكتب أمن البترون في الجيش اللبناني من توقيف اثنين منهم كان بحوزتهم اسلحة حربية وبوشرت التحقيقات لمعرفة تفاصيل ما حصل.

خلال الإشكال في البترون

ضبط حشيشة مُعدّة للتصدير بحراً إلى ليبيا

تمكنت شعبة مكافحة المخدرات ومكافحة تبييض الاموال في الجمارك بتاريخ ٢٠١٩/١٠/١٤، وبناء على متابعة لجميع البضائع الصادرة والواردة من وإلى لبنان، وبعد تحليل المعلومات تمكنت هذه الشعبة من ضبط كمية من حشيشة الكيف موضبة ومخبأه ضمن أكياس من فضلات مطاطية ومعدة للتصدير بحرا إلى ليبيا.

وتم استخراج الحشيشة من داخل البضاعة فبلغت ١٥٦٧ كلغ. وتم تنظيم محضر حجز بالواقع وأودعت المضبوطات لدى مكتب مكافحة المخدرات المركزي في قوى الأمن الداخلي. والتحقيق جار تحت إشراف القضاء المختص.

إعلانات رسمية

إعلام تبليغ
الموضوع: تبليغ

تدعو وزارة المالية- مديرية المالية العامة - مديرية الضريبة على القيمة المضافة - مصلحة العمليات - دائرة خدمات الخاضعين، المكلفين الواردة أسمائهم في الجدول أدناه للحضور إلى دائرة التحصيل في مديرية الضريبة على القيمة المضافة، مبنى وزارة المالية، قرب قصر العدل - شارع كورنيش النهر- بيروت، لتبلغ البريد المذكور تجاه اسم كل منهم خلال مهلة ثلاثين يوماً من تاريخ نشر هذا الإعلام، وإلا يعتبر التبليغ حاصلاً بصورة صحيحة بعد انتهاء مهلة المراجعة المشار إليها أعلاه، علماً أنه سيتم نشر هذا الإعلام على الموقع الإلكتروني الخاص بوزارة المالية:

اسم المكلف	رقم المكلف	رقم البريد المضمون	تاريخ الزيارة الثانية	تاريخ لصق LIPANPOST
جورج انطوان مسيحي	2757933	RR200281567LB	09/08/2019	27/08/2019
حسام صلاح احمد	759702	RR200287349LB	08/08/2019	27/08/2019
الخدمات والاستثمار ش.م.ل	1489450	RR200288684LB	09/08/2019	28/08/2019
أورسوبيانكو ش.م.م.	1498459	RR200288741LB	07/08/2019	27/08/2019
سنافارم ش.م.م	1571287	RR200288874LB	09/08/2019	27/08/2019
كارين ريمون قبريانوس	1663294	RR200289203LB	08/08/2019	27/08/2019
غدّار غروب ش.م.م Ghaddar Group s.a.r.l	1781333	RR200289543LB	07/08/2019	27/08/2019
SHOPPING CENTER AL BEKAA	1922411	RR200289883LB	07/08/2019	29/08/2019
شركة عبد الستار التوم ورامي مرعبي وشركائهم	3097849	RR200290073LB	07/08/2019	27/08/2019
ارا انترانيك طاطوسيان	3426277	RR200290232LB	08/08/2019	27/08/2019
مؤسسة كهرباء لبنان	241559	RR200290294LB	09/08/2019	27/08/2019
كونتكت كومرشال انترناشونال ش.م.م	2136	RR200290484LB	08/08/2019	28/08/2019
مطعم ابو جوزيف (ورثة جوزيف داود الخوري)	78558	RR200290572LB	09/08/2019	28/08/2019
مؤسسة قرة اوغليان اخوان	167171	RR200290745LB	14/08/2019	27/08/2019
شركة الموسوي للتجارة والمواد البناء ش.م.م	192975	RR200290793LB	09/08/2019	27/08/2019
جهاد عصام شاهين	228888	RR200290864LB	07/08/2019	28/08/2019
بيار جرجس خضره	3180749	RR200292349LB	07/08/2019	27/08/2019
ELEGANCIA TRA - ING	2864129	RR200292701LB	16/08/2019	29/08/2019
دار الهادي للطباعة والنشر والتوزيع	313912	RR200293097LB	08/08/2019	29/08/2019
شركة دكروب اللبنانية لانتاج الباطون الجاهز ش.م.م.	554646	RR200293300LB	16/08/2019	27/08/2019
شركة سيفكو ديفلبمنت ش.م.ل	1216020	RR200294353LB	08/08/2019	27/08/2019
مجموعة الهدف للاعلان ش.م.ل بواسطة وكيل التفليسة المحامي جاك عقيق	1784028	RR200295518LB	14/08/2019	27/08/2019
الارم ش.م.م	855910	RR200295549LB	09/08/2019	28/08/2019
بان ارابيان للاستيراد والتصدير ش.م.م	1635760	RR200295654LB	09/08/2019	27/08/2019
لوبلان كايترينغ ش.م.ل	1610858	RR200295671LB	16/08/2019	27/08/2019
INKRIPT INDU - TRIES HOLDING S.A.L	1602556	RR200295685LB	08/08/2019	27/08/2019
زي برغر كومباني ش.م.ل هولدنغ	2291072	RR200295725LB	09/08/2019	28/08/2019
J.S. TRADING	1818793	RR200295800LB	09/08/2019	27/08/2019
شركة بافيون العقارية ش.م.م	759	RR200295932LB	08/08/2019	27/08/2019
شركة ميراج للخدمات البيئية ومعالجة النفايات ش.م.م.	1948608	RR200296045LB	07/08/2019	27/08/2019
مؤسسة فارس توفيق نعوس التجارية	1119242	RR200296337LB	14/08/2019	30/08/2019
اوهانس اسادور ملكوجيان	1219373	RR200296439LB	14/08/2019	28/08/2019
ستار تاور ش.م.ل	1268106	RR200296460LB	09/08/2019	28/08/2019
اي-سكتور ش.م.م.	2774019	RR200296685LB	09/08/2019	28/08/2019
شركة تيلينورما - عادل عكاوي وشركاه ش.م.م	9906	RR200296694LB	09/08/2019	29/08/2019
ايمن عبد المعطي شاهين	3053748	RR200296703LB	16/08/2019	27/08/2019
اد-مايت ش.م.م	2129283	RR200296717LB	16/08/2019	27/08/2019
شركة حبلي ستيل	563099	RR200296725LB	09/08/2019	27/08/2019
حمد محمد الشبلي	1695060	RR200296748LB	08/08/2019	27/08/2019
ماري ان متري البيطار	2912103	RR200296782LB	14/08/2019	27/08/2019
باركر لاين ميدل ايست ش.م.م	3440906	RR200296796LB	08/08/2019	28/08/2019
كوكش انتربرايزيز ش.م.ل.- Kocache Ente prises SAL	310444	RR200296853LB	08/08/2019	27/08/2019
شركة نيو ترمينال ش.م.م	1746900	RR200297010LB	14/08/2019	27/08/2019
عبد المجيد محمود سعيدي	347984	RR200297054LB	14/08/2019	27/08/2019
مكتبة البرج ش.م.ل.	547075	RR200297068LB	14/08/2019	27/08/2019
مايكي اند ماركو ش.م.م	607089	RR200297125LB	09/08/2019	27/08/2019
SMART CAR RENTAL SAL	712223	RR200297156LB	09/08/2019	28/08/2019
CCM Consulting.Co - tracting &Maintenance محمد سعيد كباره	657057	RR200297332LB	14/08/2019	27/08/2019
شركة بندا كار كير (توصية بسيطة)	2898845	RR200297346LB	16/08/2019	27/08/2019
ميزون دو لا غوفر ش.م.م	2870342	RR200297363LB	16/08/2019	27/08/2019
برسيم بيزنيس اند ترايد (بي. بي.تي) ش.م.م- Barseem Bus ness & Trade S.A.R.L	2939850	RR200297377LB	16/08/2019	27/08/2019
باكونيا ش م م	2409421	RR200297425LB	14/08/2019	29/08/2019
خالد يوسف بركات	261168	RR200297448LB	16/08/2019	27/08/2019
انجازات INJAZAT ش م ل	200399	RR200297496LB	09/08/2019	27/08/2019
Sab Clothing ش.م.م.	1261309	RR200297519LB	16/08/2019	28/08/2019
مؤسسة خليفة للمعادن و البلاستيك و الخردة	1329299	RR200297540LB	16/08/2019	28/08/2019
كاليوم ش.م.ل	1343752	RR200297584LB	14/08/2019	27/08/2019
العجمي للخليج العربي ش.م.م	1394495	RR200297669LB	14/08/2019	28/08/2019
كابري دي كارلو ش.م.ل.	1476982	RR200297709LB	14/08/2019	27/08/2019
معلوف للتجارة بارك اوتو(غسان منصور المعلوف)	1801609	RR200297712LB	16/08/2019	28/08/2019
محلات قاسم التجارية	48844	RR200297726LB	09/08/2019	28/08/2019
شركة اي اند زد مطعم كيف ش.م.م	738274	RR200297730LB	09/08/2019	28/08/2019
Markato co s.a.r.l	1767248	RR200297774LB	08/08/2019	27/08/2019
LENA Limited Co - pany s.a.r.l	1770603	RR200297788LB	08/08/2019	27/08/2019
شركة يونس غروب للصناعة والتجارة ش.م.م	1808861	RR200297814LB	14/08/2019	27/08/2019
خاتشيك هاكوبيان للصناعة والتجارة ش.م.ل - هاتكو	10744	RR200297981LB	16/08/2019	28/08/2019
مديا دوك ش.م.م	3474156	RR200298094LB	14/08/2019	28/08/2019
سولاي ناتوريل غروب لتأجير السيارات ش.م.م	1865557	RR200298134LB	14/08/2019	27/08/2019
محمد نمر مرعي	1920953	RR200298151LB	14/08/2019	27/08/2019
شركة مركز التعاون الاستهلاكي	1499977	RR200298236LB	14/08/2019	28/08/2019
كولت ش.م.م	1615552	RR200298253LB	14/08/2019	28/08/2019
رويال وود	1977747	RR200298324LB	14/08/2019	27/08/2019
زياد احمد عز الدين	1985796	RR200298338LB	16/08/2019	27/08/2019
شركة بيغ جاك BIG JACK	1989343	RR200298341LB	14/08/2019	27/08/2019
فوتو كادو ش م م	2064763	RR200298457LB	14/08/2019	27/08/2019
شركة شما كار دوتش لاند ش م م chamma car deutschland sarl	2157627	RR200298545LB	16/08/2019	28/08/2019
احمد جانا	2161158	RR200298559LB	14/08/2019	27/08/2019
عباس شرف الدين	2168929	RR200298580LB	16/08/2019	27/08/2019
مازن عامر المرعبي	2176509	RR200298602LB	16/08/2019	27/08/2019
شركة بي كاي انترتيمنت ش م م	2229438	RR200298655LB	14/08/2019	27/08/2019
شركة الرحمة للتجارة العامة ش م م	2232393	RR200298664LB	16/08/2019	27/08/2019
شركة دبليو تو اس ش م ل بواسطة وكيل التفليسة المحامي علي رحا	2237855	RR200298678LB	14/08/2019	27/08/2019
شركة الشماس للالمنيوم حسن الشماس و شريكاه ت0يـ0	884852	RR200299421LB	14/08/2019	27/08/2019
شركة سي سي اي للسياحة ش.م.ل - CCA For Tou ism sal	885114	RR200299435LB	14/08/2019	27/08/2019
شركة كونفكس انترناشيونال ش.م.ل	887558	RR200299449LB	16/08/2019	27/08/2019
مجموعة المتحدة القابضة ش.م.ل	1211247	RR200299599LB	14/08/2019	27/08/2019
شركة بابيلون ش.م.م	1232222	RR200299608LB	14/08/2019	27/08/2019
ادونيس لتاجير السيارات ش.م.م.	1253646	RR200299673LB	14/08/2019	27/08/2019
شركة مجموعة الفريج ش.م.م	1258944	RR200299775LB	14/08/2019	28/08/2019
ايلي سركيس سمعان	1269025	RR200299894LB	14/08/2019	27/08/2019
فايف ستار توريزم ش.م.م	1274095	RR200299903LB	14/08/2019	27/08/2019
كوكوا اند كو ش.م.م	1290285	RR200299948LB	14/08/2019	27/08/2019
بولاركوم ش.م.ل	1296053	RR200299979LB	16/08/2019	28/08/2019
احمد محمد علي ميقاتي	1298248	RR207340004LB	14/08/2019	27/08/2019
يوسف مزبودي	1435021	RR207340106LB	14/08/2019	27/08/2019
J. M. PROPERTIES SAL	1346612	RR207340389LB	16/08/2019	28/08/2019
معروف انيس زهر الدين(اوريون للصوتيات والمرئيات)	1416647	RR207340605LB	16/08/2019	27/08/2019
بيروت الدولية للصناعة البحرية والتجارة ش.م.م	1447983	RR207340724LB	16/08/2019	28/08/2019
شارفت ش.م.م	1620180	RR207340874LB	16/08/2019	27/08/2019
صعب كلاس SAAB GLASS (زينة علي ابي صعب)	1139332	RR207340905LB	16/08/2019	27/08/2019
شركة تكنو مول ش.م.م.	1172428	RR207340993LB	16/08/2019	28/08/2019
انتركويل ش م ل	2026747	RR207341150LB	16/08/2019	28/08/2019
اوتيلكو ش م ل	2243748	RR207341469LB	16/08/2019	27/08/2019

(التكليف ١٦٩٨)

إعلام تبليغ
الموضوع: تبليغ

تدعو وزارة المالية- مديرية المالية العامة - مديرية الضريبة على القيمة المضافة - مصلحة العمليات - دائرة خدمات الخاضعين، المكلفين الواردة أسماءهم في الجدول أدناه للحضور إلى المصلحة المالية الإقليمية في محافظة جبل لبنان (البرنامج ٥٣٥)، لتبلغ البريد المذكور تجاه إسم كل منهم خلال مهلة ثلاثين يوماً من تاريخ نشر هذا الإعلام، وإلا يعتبر التبليغ حاصلاً بصورة صحيحة بعد انتهاء مهلة المراجعة المشار إليها أعلاه، علماً أنه سيتم نشر هذا الإعلام على الموقع الإلكتروني الخاص بوزارة المالية:

اسم المكلف	رقم المكلف	رقم البريد المضمون
وايت ليلى (محمد رمضان السيد)	219648	RR195405916LB
صيدلية لبنان	299559	RR195406616LB
ايزا ESA	209383	RR195407041LB
شركة اديل كونستراكشن ش.م.م	205445	RR195407126LB
مؤسسة نبيل جميل جريج	216705	RR195407228LB
مؤسسة وجيه نجيب زغيب التجارية	212910	RR195407259LB
امل وديع داغر	313036	RR195776642LB
انطونيوس جرجس داوود	314727	RR195776656LB
مؤسسة ياغي (خالد محمد علي ياغي)	308517	RR195776673LB

(التكليف ١٧٠١)

إعلام تبليغ
الموضوع: تبليغ

تدعو وزارة المالية- مديرية المالية العامة - مديرية الضريبة على القيمة المضافة - مصلحة العمليات - دائرة خدمات الخاضعين، المكلفين الواردة أسمائهم في الجدول أدناه للحضور إلى دائرة معالجة المعلومات في مديرية الضريبة على القيمة المضافة، مبنى وزارة المالية، قرب قصر العدل - شارع كورنيش النهر- بيروت، لتبلغ البريد المذكور تجاه اسم كل منهم خلال مهلة ثلاثين يوماً من تاريخ نشر هذا الإعلام، وإلا يعتبر التبليغ حاصلاً بصورة صحيحة بعد انتهاء مهلة المراجعة المشار إليها أعلاه، علماً أنه سيتم نشر هذا الإعلام على الموقع الإلكتروني الخاص بوزارة المالية:

اسم المكلف	رقم المكلف	رقم البريد المضمون	تاريخ الزيارة الثانية	تاريخ لصق LIPANPOST
شركة الخنسا للتعهدات والتجارة العامة ش.م.م	122371	RR010376617LB	11/07/2019	05/08/2019

(التكليف ١٦٩٥)

إعلام تبليغ
الموضوع: تبليغ

تدعو وزارة المالية- مديرية المالية العامة - مديرية الضريبة على القيمة المضافة - مصلحة العمليات - دائرة خدمات الخاضعين، المكلفين الواردة أسمائهم في الجدول أدناه للحضور إلى دائرة الالتزام الضريبي في مديرية الضريبة على القيمة المضافة، مبنى وزارة المالية، قرب قصر العدل - شارع كورنيش النهر- بيروت، لتبلغ البريد المذكور تجاه اسم كل منهم خلال مهلة ثلاثين يوماً من تاريخ نشر هذا الإعلام، وإلا يعتبر التبليغ حاصلاً بصورة صحيحة بعد انتهاء مهلة المراجعة المشار إليها أعلاه، علماً أنه سيتم نشر هذا الإعلام على الموقع الإلكتروني الخاص بوزارة المالية:

اسم المكلف	رقم المكلف	رقم البريد المضمون	تاريخ الزيارة الثانية	تاريخ لصق LIPANPOST
جاك جورج سماحة	546386	RR195411973LB	02/08/2019	12/09/2019
حكمت شفيق ابو رسلان	29613	RR195412007LB	09/08/2019	28/08/2019
ساس للصناعات الكهربائية لبنان ش.م.م	2633025	RR195412024LB	27/08/2019	23/09/2019

(التكليف ١٧٠٠)

إعلان بيع
صادر عن دائرة تنفيذ المتن
بالمعاملة التنفيذية الرقم ١٣٨م/٢٠١٥

تطرح هذه الدائرة للبيع بالمزاد العلني للمرة الثالثة يوم الاثنين الواقع فيه ٢٠١٩/١٠/٢٨ عند الساعة الرابعة من بعد الظهر موجودات منزل المنفذ عليه يعقوب تامر يوسف الكائنة في منطقة عوكر - شارع سيدة المغارة وهي: طقم فوتوي مؤلف من ثلاثة قطع من خشب لون بني وقماش معرق نبيذي وغيره وجلد أسود وتابوري بدون جوانب - طاولة سجائر من خشب لون بني الواجهة زجاج عدد /٢/ - طقم فوتوي على شكل «L» من قطعتين من جلد لون بني وقماش لون نبيذي، تلفزيون ماركة سامسونغ «LCD» لون أسود ٤٠ انش تقريباً، طاولة تلفزيون من زجاج من ثلاثة رفوف، سجادة لون بني - طاولة سفرة من خشب لون بني عرض متر وطول مترين تقريباً مع ثمانية كراسي خشب لون بني القاعدة جلد لون أسود - فيترين من خشب لون بني - درسوار من خشب لون بني - تابلو خشب لون بني - براد ماركة «LG» لون أبيض مع درفتين، طباخ غاز بدون ماركة لون أبيض - مايكروويف ماركة سامسونغ لون أبيض، «HOT» ماركة بورجو لون أبيض - براد مياه كهربائي ماركة BLEAW لون أبيض - خزانة من خشب لون أبيض - صوفا خشب وقماش - خزانة خشب لون بني عدد/٥/- سرير مزدوج خشب لون بني مع كومود عدد /٢/ - كومودينا خشب لون بني - تلفزيون ماركة سامسونغ شاشة «LCD» لون أسود ٣٢ انش تقريباً - مكيف هواء BTU 9000 تقريباً - سجادة دائرة بني - غسالة ماركة كامبوماتيك ٨ كلغ لون أبيض - سرير عدد /٢/ حفر خشب لون بني - مكيف هواء ماركة ORION لون أبيض BTU 9000 - تلفزيون ماركة BEMP لون أسود ١٩ انش تقريباً - كومود خشب لون بني عدد /٣/ - ثريا حديد من خمس لمبات والمخمنة جميعها بمبلغ /٧٨٨٠/د.أ. تحصيلاً لدين الجهة المنفذة عبدالله ووليد ومنى وناديا ورمزي وفادي عبود البالغ /٢٩٥٢٣٠٠٠/ل.ل. عدا اللواحق والرسوم.

فعلى الراغب بالشراء الحضور في الموعد المعين لمحل البيع مصحوباً بالثمن نقداً وبرسم الدلالة ٥٪.

مأمور التنفيذ/ سيمون فارس

إعلان

يدعو مجلس إدارة التعاونية الزراعية العامة م. م دير الأحمر الى جمعية عمومية عادية، يوم السبت الواقع فيه ٢٠١٩/١١/٢ في مركز (رابطة سيدات دير الأحمر) الساعة الثانية من بعد الظهر، وفي حال عدم اكتمال النصاب القانوني، يعقد الاجتماع الثاني يوم السبت المقبل في ٢٠١٩/١١/٩ ويعتبر النصاب قانوني بمن حضر، وعلى جدول الاعمال، تلاوة تقريري مجلس الإدارة و لجنة المراقبة، وتبرئة ذمته، انتخاب الهيئات المسؤولة للتعاونية.

دير الاحمر في ٢٠١٩/٩/٢٧
مجلس الإدارة

إعلان بيع صادر عن دائرة التنفيذ جب جنين
(الرئيس التقي)
بالمعاملة التنفيذية رقم ٢٠١٥/٧
المنفذ: شركة إغوانا ش.م.م. - وكيلها المحامي فؤاد الصدي.
المنفذ عليهم: شركة ليمار للمحروقات - توصية بسيطة وجمال علي السيد وأحمد جمال السيد.
السند التنفيذي: صك كفالة وكشف حساب - بلغت قيمة الدين ١٧٤٨١٩,٠٣ د.أ. عدا اللواحق والفوائد.
تاريخ التنفيذ: ٢٠١٥/١/٢٨
تاريخ تبليغ الإنذار: ٢٠١٥/٦/١
تاريخ قرار الحجز: ٢٠١٥/١/٢٨
تاريخ تسجيله في السجل العقاري: ٢٠١٥/١/٢٩
تاريخ محضر وصف العقار: ٢٠١٥/١٢/١٠
تاريخ تسجيله في السجل اليومي: ٢٠١٦/٢/١٣
المطروح للبيع: العقارات رقم ٣٨٠ (١٢٠٠ سهماً) و١٢٨٧ و١٢٨٦ و١٢٨٨ و١٢٨٩ و١١٩٧ (٨٠٠ سهماً) و١٢٩٣ من منطقة المرج.
١٢٠٠ سهم من العقار رقم ٣٨٠/المرج:
مساحته: ٨٦٣م٢
محتوياته: شكله شبه مربع، تقوم عليه محطة محروقات وبناء مؤلف من طابق واحد ومتخت على النصف الأمامي منه، مساحة البناء ٥٦٠م٢، مساحة المتخت ٢٨٠م٢، أمام البناء يوجد مكتب لزوم محطة محروقات.
حدوده: غرباً العقار ١٢٨٧ - وشرقاً طريق عام المرج - بر الياس - وشمالاً العقار /٣٨١/ - وجنوباً العقار /١٢٧٧/.
الحقوق العينية:
- حق انتفاع أو ارتفاق: يشترك في ملكية الحديقة رقم ١٢٩٨ والطريق رقم ١٢٩٩.
- مخالفة بناء على العقار بموجب محضر ضبط درك جب جنين بحق المدعي جمال علي السيد.
- رسوم، شرفية تحسين: يتوجّب على العقار ضريبة تحسين بموجب المرسوم رقم ٣١٤٣ تاريخ ١٩٩٣/١/٣٠ بملف العقار رقم ٢٣٠.
- قيد إحتياطي: ورد عقد بيع على حصة عمر علي السيد لمصلحة جمال علي السيد سجل إحتياطياً لإتمام النواقص.
- حجز إحتياطي صادر عن دائرة تنفيذ زحلة بالأوراق رقم ٢٠١٥/٩٩ بملف ١١٩٧ بتاريخ ٢٠١٥/١١/١٢ من عبد الناصر علي السيد على المحجوز عليه جمال السيد.
قيمة التخمين: /٤٢٥٧٥٠/د.أ.
قيمة الطرح: /٢٢٩٩٠٥/د.أ.
٢٤٠٠ سهم من العقار رقم ١٢٨٧/المرج:
مساحته: ٨٥٨م٢
محتوياته: شكله مستطيل، له طريق خاص من الناحية الشرقية والغربية. يقوم عليه بناء مؤلف من أربعة طوابق، مساحة كل طابق /٣٠٠/م٢.
حدوده: غرباً طريق فرعي - وشرقاً العقار /٣٨٠/ - وشمالاً العقار /٣٨١/ - وجنوباً العقار /١٢٨٦/.
الحقوق العينية:
- يشترك في ملكية الحديقة رقم ١٢٩٨ والطريق رقم ١٢٩٩.
- رسوم، شرفية تحسين: يتوجّب على العقار ضريبة تحسين بموجب المرسوم رقم ٣١٤٣ تاريخ ١٩٩٣/١/٣٠ بملف العقار رقم ٢٣٠.
- حجز إحتياطي صادر عن دائرة تنفيذ زحلة بالأوراق رقم ٢٠١٥/٩٩ بملف ١١٩٧ بتاريخ ٢٠١٥/١١/١٢ من عبد الناصر علي السيد على المحجوز عليه جمال السيد.
قيمة التخمين: /٢٢٤٠٠٠/د.أ.
قيمة الطرح: /١٢٠٩٦٠/د.أ.
٢٤٠٠ سهم من العقار رقم ١٢٨٨/المرج:
مساحته: ١١١٧م٢
محتوياته: شكله شبه مربع، فيه حديقة أشجار جوز، يوجد فيه بئر عربي بعمق حوالى الـ/١٥/م، فيه غرفة من الحجر الطبيعي قياس ١٦م٢، سقفها من القرميد، ولها شمسية من القرميد قياس ٤×٨م٢.
حدوده: غرباً طريق فرعي - وشرقاً طريق فرعي - وشمالاً العقار ٣٨١ - وجنوباً طريق فرعي.
الحقوق العينية:
- يشترك في ملكية الحديقة رقم ١٢٩٨ والطريق رقم ١٢٩٩.
- رسوم، شرفية تحسين: يتوجّب على العقار ضريبة تحسين بموجب المرسوم رقم ٣١٤٣ تاريخ ١٩٩٣/١/٣٠ بملف العقار رقم ٢٣٠.
- حجز إحتياطي صادر عن دائرة تنفيذ زحلة بالأوراق رقم ٢٠١٥/٩٩ بملف ١١٩٧ بتاريخ ٢٠١٥/١١/١٢ من عبد الناصر علي السيد على المحجوز عليه جمال السيد.
قيمة التخمين: /١٧٢٢٧٠/د.أ.
قيمة الطرح: /٩٣٠٢٥/د.أ.
٢٤٠٠ سهم من العقار رقم ١٢٨٩/المرج:
مساحته: ٩٤٠م٢
محتوياته: شكله شبه مربع، فيه حديقة توجد فيها أشجار مثمرة، له تصوينة من الإسمنت من جميع الجهات وبوابة من حديد.
حدوده: غرباً طريق فرعي - وشرقاً طريق فرعي - وشمالاً العقار /١٢٩٤/ - وجنوباً العقار طريق فرعي.
الحقوق العينية:
- يشترك في ملكية الحديقة رقم ١٢٩٨ والطريق رقم ١٢٩٩.
- رسوم، شرفية تحسين: يتوجّب على العقار ضريبة تحسين بموجب المرسوم رقم ٣١٤٣ تاريخ ١٩٩٣/١/٣٠ بملف العقار رقم ٢٣٠.
- حجز إحتياطي صادر عن دائرة تنفيذ زحلة بالأوراق رقم ٢٠١٥/٩٩ بملف ١١٩٧ بتاريخ ٢٠١٥/١١/١٢ من عبد الناصر علي السيد على المحجوز عليه جمال السيد.
قيمة التخمين: /٨٤٩١٨٠/د.أ.
قيمة الطرح: /٤٥٨٥٥٧,٢/د.أ.
٨٠٠٠ سهم من العقار رقم ١١٩٧/المرج:
مساحته: ١٧٥٧م٢
محتوياته: شكله شبه مربع يقع على الطريق العام، عليه بناء مؤلف من طابقين، الأرضي يتألف من ٦ كاراجات والأول يضم شقة سكنية مساحتها ١٨٠م٢ لا تزال على العظم وخلف البناء توجد دار مع حديقة صغيرة.
حدوده: غرباً العقار /١١٩٩/ - وشرقاً العقار /١١٩٦/ - وشمالاً العقار /٣٣٤/ - وجنوباً طريق عام.
الحقوق العينية:
قيمة التخمين: /٤١٨٨٣٠/د.أ.
قيمة الطرح: /٢٢٦١٦٨,٢/د.أ.
٢٤٠٠ سهم من العقار رقم ١٢٩٣/المرج:
مساحته: ٩٨٨م٢
محتوياته: شكله شبه مربع، عليه بناء لا يزال على الغلف مؤلف من ٣ طوابق، مساحة كل طابق ٥٠٠م٢.
حدوده: غرباً طريق فرعي - وشرقاً العقار /١٢٩٤/ - وشمالاً العقار /١٢٩٥/ - وجنوباً طريق فرعي.
الحقوق العينية:
- حق انتفاع أو ارتفاق: يشترك بملكية الطريق الخاص ١٢٩٩ والحديقة ١٢٩٨.
- رسوم، شرفية تحسين: يتوجّب على العقار ضريبة تحسين بموجب المرسوم رقم ٣١٤٣ تاريخ ١٩٩٣/١/٣٠ بملف العقار رقم زحلة.
- إشارة إمتياز: لصالح الخزينة اللبنانية رقم ٢٠١٤/٢٨٥ على حصة أحمد جمال السيد بملف ١٠ حريمة الصغرى.
- حجز تنفيذي رقم ٢٠١٥/٤٦ من دائرة تنفيذ جب جنين، من المنفذة شركة بركس بتروليوم كومباني ليمتد ش.م.م.
- حجز إحتياطي رقم ٢٠١٥/٤٢ صادر عن دائرة تنفيذ زحلة من الحاجز جوزيف اميل روميه بوجه أحمد السيد.
- حجز إحتياطي صادر عن دائرة تنفيذ بيروت بالأوراق رقم ٢٠١٥/٩٣٦ على شركة ليمار للمحروقات وحصص فاطمة جمال السيد وأحمد ومحمد ولدا جمال السيد بملفه، بتاريخ ٢٠١٥/١١/١٧ من بنك بيروت والبلاد العربية ش.م.ل. بوجه أحمد السيد.
- محضر وصف العقار صادر عن دائرة تنفيذ جب جنين بالأوراق رقم ٢٠١٥/٤٦، من المنفذة شركة بركس بتروليوم كومباني ليمتد ش.م.م. على المحجوز عليه أحمد السيد.
قيمة التخمين: /٧٤٨٢٠٠/د.أ.
قيمة الطرح: /٤٠٤٠٢٨/د.أ.
موعد المزايدة: نهار الثلاثاء الواقع في ٢٠١٩/١١/٥ الساعة ١٢ ظهراً في قاعة المحكمة.
شروط البيع: على الراغب في الشراء وقبل المباشرة بالمزايدة أن يودع بإسم رئيس دائرة تنفيذ جب جنين قيمة الطرح في صندوق الخزينة أو لدى مصرف مقبول أو تقديم كفالة معادلة وعليه اتخاذ محل إقامة ضمن نطاق دائرة تنفيذ جب جنين إذا لم يكن له مقام آخر، وعليه خلال ثلاثة أيام من تاريخ صدور قرار الإحالة إيداع الثمن تحت طائلة اعتباره ناكلاً فيضمن النقص ولا يستفيد من الزيادة وإعادة المزايدة على عهدته وعليه خلال عشرين يوماً من تاريخ صدور قرار الإحالة دفع جميع الرسوم بما فيها رسم الدلالة.
رئيس القلم بالتكليف
محمد إسماعيل شرانق

إعلان تبليغ سنداً لأحكام المادة ٤٠٩ أ.م.م.
صادر عن دائرة تنفيذ طرابلس
بالمعاملة التنفيذية رقم ٢٠١٩/١٦٠
إلى المنفذ عليهما: فوزية حسان جمال الدين ولطيفة عثمان الايوبي - مجهولة محل الإقامة حالياً.
بمقتضى المعاملة التنفيذية رقم ٢٠١٩/١٦٠ المنفذة بوجهك من المنفذ عدنان ملكي وجومانة ايلي زبانة بوكالة الأستاذ جوزيف صالح
بموجب حكم الغرفة الابتدائية في الشمال فصل ٢٠١٩/١ تاريخ ٢٠١٩/١/١٧ موضوع إزالة شيوع في العقار /٥٣٦/ عفصديق
يقتضى حضورك بالذات أو بالواسطة القانونية إلى قلم الدائرة لإستلام الإنذار التنفيذي ومرفقاته واتخاذ مقام لكم ضمن نطاقها والجواب بمهلة خمسة أيام مهلة الانذار وعشرين يوماً مهلة النشر.
وبانقضائها يعتبر كل تبليغ لكم في ق

بعد الرياض.. بوتين يوقِّع إتفاقات في أبو ظبي

زار الرئيس الروسي فلاديمير بوتين العاصمة الإماراتية أبوظبي أمس في مسعى لجذب المستثمرين العرب إلى مختلف قطاعات الاقتصاد الروسي، وتم إبرام اتفاقيات تزيد قيمتها عن مليار دولار.

ووصل بوتين إلى الإمارات بعد يوم من زيارة قام بها إلى السعودية، وتم فيها تتويج التقارب بين موسكو والرياض عبر التوقيع رسميا على ميثاق التعاون بين «أوبك» والدول المنتجة خارج المنظمة، وعلى مذكرات تفاهم واتفاقيات.

وتأتي هذه الجولة بينما وصلت العلاقات بين روسيا والغرب إلى أدنى مستوياتها منذ نهاية الحرب الباردة، وفي وقت يعاني فيه الاقتصاد الروسي بشدة منذ استهدافه عام ٢٠١٤ بعقوبات اوروبية وأميركية بسبب دوره في الأزمة الأوكرانية.

وكان في استقباله في المطار ولي عهد أبوظبي الشيخ محمد بن زايد آل نهيان.

ورفعت الأعلام الإماراتية والروسية في شوارع المدينة.

وقال بوتين «الشركاء الروس لا يقومون بتضليلكم. عائدات هذه الاستثمارات أعلى بكثير مقارنة بتلك التي في أسواق الدول الأخرى».

وتم توقيع ست اتفاقيات للتعاون خاصة في مجال الطاقة، واخرى للاستثمارات المشتركة بين صندوق الاستثمار المباشر الروسي وصندوق مبادلة الإماراتي، بعد المحادثات التي جرت بين الرئيس الروسي وولي عهد أبو ظبي.

وفي تصريحات علنية نادرة في بداية اللقاء مع بوتين، قال ولي عهد أبو ظبي «نتطلع إلى تعزيز العلاقات بين الإمارات وروسيا في جميع المجالات التي تخدم الدولتين، (...)، ونرحب ونثمن الارتقاء بالعلاقات بين البلدين إلى مستوى الشراكة الاستراتيجية».

وأكد مستشار الكرملين يوري أوشاكوف للصحافيين قبل أيام من الزيارة أنه «من بين دول الخليج، فإن الإمارات العربية المتحدة هي رائدة التبادل التجاري مع روسيا».

وفي عام ٢٠١٨، بلغت قيمة التبادل بين البلدين ١،٧ مليار دولار.

وقال وزير الاقتصاد الروسي ماكسيم اورشكين للصحافيين في الرياض إن «مستوى العلاقات مع الإمارات متقدم للغاية».

وكان صندوق الاستثمار المباشر الروسي قدر قيمة الاتفاقيات بأكثر من ١،٣ مليار دولار بين البلدين.

وتأتي زيارة بوتين في وقت تشهد المنطقة توترا بين دول خليجية وإيران، حليفة موسكو.

وأكد رئيس صندوق الاستثمار المباشر الروسي كيريل ديمتريف في بيان أن «روسيا والإمارات العربية المتحدة لديهما الكثير لتقديمه عبر تبادل التكنولوجيا والاستثمارات». وأضاف «لدينا شراكات ليس فقط على الأرض بل أيضا في الفضاء»، موضحا أن «إمكانيات التعاون غير محدودة».

وكانت روسيا أرسلت في نهاية ايلول الماضي رائد الفضاء الإماراتي هزاع المنصوري (٣٥ عاما) إلى محطة الفضاء الدولية في مهمة استمرت لثمانية أيام.

ولقي استقبال الابطال في بلاده بعد عودته حيث أنه أول إماراتي يخرج الى الفضاء.

وقبيل اجتماعهما المغلق، التقى بوتين والشيخ محمد بن زايد لوقت قصير مع المنصوري ورائد الفضاء الإماراتي الاحتياطي سلطان النيادي.

وأكد بوتين على استعداد بلاده «لتقديم أي مساعدة ضرورية للإمارات العربية المتحدة في مجال الفضاء» بما في ذلك إطلاق الأقمار الصناعية.

وبحث بوتين أيضا النزاع السوري في محادثاته مع الرياض وأبو ظبي بعد إطلاق الجيش التركي في ٩ من تشرين الأول الماضي هجوما عسكريا ضد المقاتلين الأكراد في شمال شرق سوريا.

ويرافق بوتين أيضا في رحلته إلى السعودية والإمارات وفد هام من وزراء ومسؤولين روس كبار، بينهم رئيس الشيشان رمضان قديروف الذي يدير هذه الجمهورية بقبضة من حديد ويلقى دعما قويا من الرئيس الروسي.

والتقى قديروف الإثنين ولي العهد السعودي الأمير محمد بن سلمان، الذي وصف زيارة بوتين إلى المملكة ب «التاريخية»، بحسب قديروف على حسابه على تطبيق تلغرام.

وأكد قديروف أنه «متأكد» أنه سيتم تعزيز علاقات روسيا مع «كل العالم الإسلامي».

(أ ف ب - رويترز)

ولي عهد أبو ظبي الشيخ محمد بن زايد مستقبلا بوتين (أ ف ب)

أمير الكويت يعود اليوم

قالت وكالة الأنباء الكويتية (كونا) أمس إن أمير البلاد الشيخ صباح الأحمد الصباح سيعود إلى بلاده اليوم قادما من الولايات المتحدة بعد «استكمال فحوصات طبية» في مستشفى مما اضطره لتأجيل اجتماع مع الرئيس الأميركي دونالد ترامب.

وكان مكتب الأمير قال في آب الماضي إنه تعرض لوعكة صحية أثناء تواجده في البلاد. وسافر الأمير بعد ذلك للولايات المتحدة لاجتماع مع ترامب لكن الاجتماع ألغي بعد دخوله المستشفى.

وقالت وكالة أنباء الكويت إن نتائج الفحوص الطبية لأمير الكويت تكللت بالتوفيق والنجاح.

وكان الشيخ صباح الأحمد الجابر الصباح أعرب عن بالغ شكره وتقديره لكل المسؤولين في بلاده والشيوخ وقادة الدول العربية الذين اطمأنوا على صحته خلال الأيام الماضية.

(رويترز)

هونغ كونغ تستبعد تقديم تنازلات

استبعدت كاري لام رئيسة هونغ كونغ التنفيذية امس تقديم أي تنازلات للمحتجين المطالبين بالديمقراطية في مواجهة العنف المتصاعد الذي قالت الشرطة إنه صار «يهدد الأرواح» الآن مشيرة إلى تفجير قنبلة صغيرة.

وقالت لام خلال مؤتمر صحفي «قلت في العديد من المواقف إن العنف لن يقدم لنا حلا. لن يجلب العنف سوى المزيد من العنف».

وأضافت «تقديم التنازلات ببساطة لأن العنف يتصاعد سيجعل الوضع أكثر سوءا. من جانب آخر يتعين أن ندرس كافة الوسائل لإنهاء العنف».

(رويترز)

صندوق النقد يخفِّض توقُّعات النمو في السعودية و إيران والمنطقة عموماً

خفّض صندوق النقد الدولي بشكل حاد أمس توقّعاته للنمو في السعودية وإيران، أكبر اقتصادين في الشرق الاوسط، على خلفية العقوبات الأميركية والتوترات الاقليمية وتراجع أسعار النفط.

وتوقّع الصندوق أن ينكمش اقتصاد إيران في ٢٠١٩ بنسبة ٩،٥٪ بعدما كان توقع في نيسان/ابريل انكماشا بنسبة ٦٪، على أن ينمو الاقتصاد السعودي بنسبة ٠،٢ بالمئة مقابل توقعات سابقة بنمو ب١،٩ بالمئة.

وهذا أسوأ أداء متوقع للاقتصاد الإيراني منذ ١٩٨٤، حين كانت الجمهورية الاسلامية في حرب مع العراق.

ويوحي تراجع التوقعات بنسبة ٣ بالمئة بين نيسان وتشرين الأول إلى تدهور كبير في الاقتصاد الايراني منذ ان بدأت الولايات المتحدة تطبيق عقوبات اضافية على قطاع النفط الإيراني في أيار.

وكان الاقتصاد الإيراني شهد انكماشا في ٢٠١٨ بنسبة ٤،٨ بالمئة.

وفي تقريره «آفاق الاقتصاد العالمي»، قال الصندوق إن إيران «اختبرت ولا تزال تختبر ضائقة اقتصادية حادة جدا».

وتراجعت توقعات النمو في السعودية، صاحبة أكبر اقتصاد في المنطقة، إلى ٠،٢ بالمئة، بعدما كانت ١،٦ في نيسان، و١،٩ في تموز.

وهذه أسوأ توقعات للنمو في المملكة الغنية منذ أن انكمش الاقتصاد السعودي في العام ٢٠١٧ بنسبة ٠،٧ بالمئة.

لكن الصندوق قال إن النمو السعودي في العام المقبل سيبلغ عتبة ٢،٢ بالمئة، وسط توقعات باكتساب القطاع غير النفطي في المملكة المزيد من القوة في العام ٢٠٢٠ في ظل إصلاحات متواصلة.

وحول المنطقة بمجملها، توقّع صندوق النقد أن يبلغ النمو فيها نسبة ٠،١ بالمئة فقط، بعدما كان عند عتبة ١،٢ بالمئة في نسيان، ما يعكس ضعفا في اقتصادات منطقة تعصف بها الازمات.

وقال الصندوق في تقريره إنّ خفض توقعات النمو في منطقة الشرق الاوسط وشمال افريقيا سببه التراجع في اقتصادي إيران والسعودية.

لكنه ذكر أنّ «الاضطرابات (...) في اقتصادات اخرى، بينها ليبيا وسوريا واليمن، تلقي بثقلها على آفاق المنطقة».

وتراجعت أسعار النفط والغاز، المصدرين الرئيسيين للإيرادات في المنطقة، بنسبة ١٣ بالمئة بين نيسان وتشرين الاول، على أن تواصل أسعار الخام انخفاضها حتى العام ٢٠٢٣.

واعتبر الصندوق ان الهجمات ضد المنشآت النفطية في أرامكو شرق السعودية منتصف الشهر الماضي خلقت توترات وعدم يقين في المنطقة، خصوصا انها جاءت بعد هجمات تعرّضت لها ناقلات نفط وسفن في مياه الخليج.

وبالنسبة للإمارات العربية المتحدة، صاحبة أكثر الاقتصادات تنوعا في المنطقة، فقد انخفضت توقعات النمو إلى ١،٦ بالمئة بعدما كانت تتراوح عند عتبة ٢،٨ بالمئة في نيسان وذلك على خلفية تراجع اسعار النفط وتباطؤ اقتصادي في دبي.

كما تراجعت توقعات النمو في الكويت وقطر وسلطنة عمان، لكنّ الصندوق رفع التوقعات بالنسبة للعراق، ثاني أكبر مصدري النفط في المنطقة، بعدما انكمش اقتصاده بنسبة ٠،٦ بالمئة العام الماضي.

(أ ف ب)

صدامات بين أكراد وأتراك بألمانيا

وقعت صدامات في هيرني في ألمانيا بين أفراد من الأقليتين الكردية والتركية على هامش تظاهرة ضد العملية العسكرية التي تنفذها أنقرة ضد المقاتلين الأكراد في شمال شرق سوريا. وعبرت مسيرة تضم حوالى ٣٥٠ كرديا كانوا يتظاهرون في وسط هيرني، المدينة العمالية القريبة من دورتموند، أمام مقهى يديره تجار أتراك، فتم «استفزازهم بإشارات باليد» قام بها اشخاص جالسون في المقهى، على ما أوضحت الشرطة المحلية في بيان.

وتابع البيان أنه بعد ذلك «هاجم متظاهرون المقهى ما أوقع جريحين»، ثم استُهدف الموكب مجددا بعد مسافة بزجاجة ألقيت على المتظاهرين من متجر آخر يملكه أتراك.

وقال المصدر إن الأجواء باتت «مشحونة» فهاجم المتظاهرون المتجر وحطموا قسما منه، ما أدى إلى إصابة أحد الزبائن وشرطي بجروح.

وأسفرت الأحداث عن إصابة خمسة أشخاص بجروح بالإجمال، قبل تفرّق التظاهرة.

ويقيم حوالى مليون كردي في ألمانيا يتحدرون بمعظمهم من تركيا، من أصل ٢،٥ مليون تركي أو متحدر من أصل تركي في هذا البلد.

(أ ف ب)

تتمات تتمات تتمات تتمات تتمات تتمات تتمات تتمات تتمات تتمات تتمات تتمات

التهديد باحتلال قصر الشعب.. من جديد

(تتمة المنشور ص١)

كان من الواضح في خطاب رئيس الجمهورية امام الأمم المتحدة تلويحه بفتح علاقات جديدة مع النظام السوري بذريعة فتح الباب لإعادة النازحين السوريين، في الوقت الذي يُدرك فيه الجميع بأن بشار الأسد لن يبيع ورقة النازحين للبنان لقاء زيارة يقوم بها الرئيس عون أو جبران باسيل إلى دمشق، وبأن نتيجة مثل هذه الزيارة لن تكون بأفضل من نتائج زيارة عون عندما كان رئيساً للتيار إلى دمشق للمطالبة بإطلاق المعتقلين اللبنانيين في السجون السورية والتي انتهت بخيبة أمل كبيرة حيث لم يفرج النظام السوري عن معتقل واحد، كما وانه لم يعترف بوجودهم في سجونه.

يُدرك الرئيس عون ومعه رئيس التيار باسيل بأن لبنان يُعاني من أزمات ومشاكل ضاغطة، والتي يقومان بها إلى دمشق،كما كانت تقضي المصلحة اللبنانية العليا ان يتجنبا وضعها في رأس اولوياتهما في خطابهما امام الجمعية العمومية أو في اجتماع وزراء الخارجية العرب، لأن هذا الطرح لم يلق اذاناً صاغية في الأمم المتحدة أو في الجامعة العربية في ظل قرارات العزل والعقوبات ضد نظام الأسد بسبب سياسة العنف والتدمير التي اعتمدها ضد شعبه.

لا يُمكن لأحد ان يمنع الرئيس عون أو الوزير باسيل من الذهاب إلى دمشق في أية لحظة يختارانها، ولكنه لا يُمكن ولا يجوز لأي منهما ان يفرض ذلك على جميع اللبنانيين، حيث ما زالت هناك أكثرية شعبية وسياسية مختلفة لا بل معادية لنظام الأسد، ولا يعود ذلك إلى تحميله مسؤولية ما حصل في سوريا، بل على خلفية ما فعله ضد لبنان واللبنانيين، وخصوصاً ما يعود منها لعمليات إرهابية نفذت أو جري التخطيط لتنفيذها داخل لبنان، واهمها تفجير مسجدي السلام والتقوى في طرابلس، بالإضافة إلى المسلسل الارهابي الذي حمّله رئيس جهاز أمن النظام للوزير السابق ميشال سماحة .

لا بدّ ان يُدرك الرئيس عون والوزير باسيل بأن موقفهما تجاه النظام السوري لا يمكن ان يعبر عن رأي الحكومة، التي التزمت في بيانها الوزاري باعتماد سياسة النأي بالنفس عن كل المحاور والخلافات العربية، مع تأكيد الالتزام بالإجماع العربي، وبأن خروجهما عن هذا الالتزام ستكون له تداعيات سلبية على المستوى الداخلي والشعبي، بالإضافة إلى الاضرار بمصالح لبنان العليا عربياً ودولياً.

اللافت ان الوزير باسيل لم يكتف بخروجه على البيان الوزاري في خطابه في اجتماع وزراء الخارجية العرب، بل عاد إلى لبنان ليزايد في خطاب ناري في مهرجان التيار في الحدث بمناسبة الاحتفال بذكرى شهداء ١٣ تشرين ١٩٩٠. كان من الواضح ان باسيل لم يحترم المناسبة ورمزيتها لا من جهة لباسه قميصاً اسود، مع كل ما تعني القمصان السود من مظاهر مرعبة للبنانيين، ولا من جهة مضمون الخطاب ولهجته العالية، وتهديده بقلب الطاولة في وجه شركائه في الحكومة أو في الوطن. جاء هذا الخطاب ليعطل مسار إقرار الموازنة في مجلس الوزراء، مع كل ما يتطلب ذلك من تفاهم وتنسيق وجهود ونوايا حسنة من قبل كل الأفرقاء الممثلين في الحكومة. ولم تقتصر تساقطات هذا الكلام الخارج عن كل عقلانية سياسية، من المفترض ان يتحلى فيها فريق رئيس الجمهورية في الحكومة، على تطيير جلسة مجلس الوزراء، بل تجاوزت ذلك بمفاعيلها السامة إلى الشارع على ما شهدناه من تحركات شعبية وشعارات رفعت ضد العهد مؤخراً.

ستؤدي مفاعيل الأزمات الاجتماعية والمعيشية المترافقة مع الكساد الاقتصادي المسيطر على البلد منذ بداية عهد الرلائيس عون إلى زيادة مستوى التوتر في الشارع، مع تحميل العهد وتياره مسؤولية دفع البلاد نحو الإفلاس، وهنا يجوز سؤال الوزير باسيل عن سبب حديثه عن وجود مؤامرة تحاك ضد الرئيس؟ وهل ان شعوره بوجود مؤامرة ينطلق مما رصده من تحركات وشعارات، عمت مختلف المناطق اللبنانية، رداً على سوء أداء الحكم داخلياً وعربياً ودولياً؟

في الواقع في ظل هذا الأداء السيئ للسلطة ولوزير العهد بات من المتوقع ارتفاع وتيرة المظاهرات والاحتجاجات ضد الحكومة والعهد، والذي يبدو انه معرض للاصابة بالوهن والشيخوخة، والعجز مع إطلالة السنة الرابعة من عمره.

إذا صحت هذه القراءة لاصابة العهد بالوهن والشيخوخة المبكرة، فإن باسيل سيكون الخاسر الأكبر، حيث سيتبدد حلمه بالوصول إلى سدة الرئاسة، وسيدفع ذلك إلى التساؤل جدياً عن مدى استعداده لركوب المغامرة واحتلال ساحات «قصر الشعب» بحجة انه الفريق الأكثر تمثيلاً للمسيحيين، وهذا ما لمح إليه باسيل في خطابه في ذكرى ١٣ تشرين. وليتحضر اللبنانيون للمشهد الجديد.

العميد الركن نزار عبد القادر

الحرائق تفضح التسوية : إتفاق أو فُراق!

(تتمة المنشور ص١)

وزير المال علي حسن خليل، الذي كان ممتعضاً مما يجري على صعيد الموازنة. وأسفر اللقاء الذي استمر ٦٠ دقيقة عن تعويم جلسات مجلس الوزراء، بحيث يعقد مجلس الوزراء جلستين في السراي الكبير: الأولى عند الساعة الخامسة من بعد ظهر اليوم لمتابعة درس مشروع الموازنة، والثانية عند الساعة الواحدة من بعد ظهر غد لبحث جدول أعمال من ٣٦ بنداً، ومتابعة درس مشروع الموازنة.

الحريري في عين التينة

سياسياً، لم يحل الانهماك الرسمي والاستنفار اللوجستي لكل أجهزة الدفاع المدني والاطفاء والجمعيات الأهلية لمكافحة النيران التي اجتاحت لبنان، أمس، قبل ان ترأف به العناية الالهية مساء، بهطول الأمطار، من دون تسجيل حركة علي الخط السياسي، تمثلت بزيارة مفاجئة للرئيس الحريري لرئيس المجلس نبيه برّي في عين التينة، في محاولة إنقاذ ما يُمكن انقاذه للموازنة، التي واجهت في مجلس الوزراء الاثنين احتمال خروجها عن المهلة الدستورية، بسبب التباينات والسجالات، والتراجع عن التعهدات، ما دفع الرئيس الحريري إلى رفع الجلسة دون تحديد موعد جديد لالتئام شمل الحكومة مجدداً.

وبحسب المعلومات، فإن أولى ثمار لقاء عين التينة، والذي شارك فيه أيضاً وزير المال علي حسن خليل، جاء بدعوة الحكومة إلى الاجتماع بعد ظهر اليوم في السراي الحكومي، لاستئناف درس مشروع الموازنة، بدلاً من اجتماع لجنة الإصلاحات في نفس الموعد، كما تقرر ان يعقد مجلس الوزراء جلسة أخرى في السراي عند الواحدة من بعد ظهر غد الخميس لبحث جدول أعمال عادياً من ٣٦ بنداً.

ولوحظ ان الرئيس الحريري دخل عين التينة من باب جانبي وغادرها أيضاً من المدخل نفسه، من دون الإدلاء بأي تصريح، لكن مصادر رئيس المجلس أوضحت ان «اللقاء مع الحريري تمحور حول المسار الذي تسلكه الموازنة العامة في جلسات مجلس الوزراء واللجان الوزارية والسبل الآيلة لتذليل العقبات لإنجاز الموازنة وإحالتها الى المجلس النيابي في المواعيد الدستورية، فضلاً عن المخاطر الناجمة من اضاعة الوقت في السجالات السياسية وانعكاساتها الخطرة على الوضعين المالي والاقتصادي اللذين لا يحتملان التلكؤ في اتخاذ الاجراءات الفورية للجم التدهور الحاصل.

واشارت الى ان البلد الذي يحترق بنيران الأزمات في حاجة الى خطوات تطفئ هذه النيران وليس الى إشاعة اجواء تؤجج من اشتعالها.

كما كان موضوع اتساع رقعة الحرائق التي التهمت مساحات شاسعة من الأشجار الحرجية في الشوف وجبل لبنان ومناطق لبنانية عدة حاضرة في اللقاء.

وفي المعلومات، ان الرئيس برّي اعرب عن قلقه الكبير من تأخير إقرار الموازنة في مجلس الوزراء، وهو قال امام زواره: «انه في حال عدم إقرار الموازنة في مجلس الوزراء غداً (اليوم) أو الخميس على أبعد تقدير «فالله يسترنا».

ورأى برّي ان خطورة الوضع الاقتصادي توازي خطر إسرائيل.

وقال: «لا يجوز الاستمرار في المماطة وتأخير الموازنة.. كفى».

وعلمت «اللواء» ان الرئيس الحريري شكى للرئيس برّي الوضع الحالي ومما جرى في جلسة مجلس الوزراء الأخيرة، فطلب منه رئيس المجلس الصبر، داعياً اياه حسم الأمور لأن الوضع متأزم للغاية ولا يحتمل التأخير أو الرهان على الوقت، حتى ولو تمّ اللجوء إلى التصويت.

وذكرت معلومات خاصة، انه في حال جرت الأمور على النحو الإيجابي في جلستي مجلس الوزراء اليوم وغداً، فإنه سيُصار إلى تحديد جلسة نهائية يوم الجمعة في قصر بعبدا لإقرار الموازنة، أو في حدّ أقصى يوم الاثنين المقبل، عشية انتهاء المدة الدستورية لرفع الموازنة إلى المجلس في أوّل ثلاثاء بعد بدء الدورة العادية أي ٢٢ تشرين الحالي.

وبحسب ما رشح من معلومات فإن الرئيس برّي يميل إلى وجهة نظر الرئيس الحريري، بوجوب السير بالاصلاحات في موازاة اعداد الموازنة، ولا بأس في ان تتضمن فذلكة الموازنة مجموعة من الإجراءات الإصلاحية، بينما يُصار إلى وضع مجموعة أخرى في مشاريع قوانين تحال إلى المجلس النيابي، لكن هذا الرأي اصطدم في آخر جلسة لمجلس الوزراء، برفض وزراء «التيار الوطني الحر» و«القوات اللبنانية» الموافقة على الموازنة، إذا لم تتضمن مشاريع وافكار إصلاحية، الأمر الذي اثار انزعاج رئيس الحكومة، ودفعه إلى مغادرة القاعة غاضباً.

الا ان المصادر اعتبرت ان العودة إلى عقد جلسات للحكومة مؤشر إلى احتمال تجاوز هذه النقطة، ومعها أيضاً كل ما يتعلق بموضوع الضرائب سواء على البنزين أو على الضريبة على القيمة المضافة، أو بالنسبة للحسومات التقاعدية.

جدول جلسة الخميس

والبارز في جدول جلسة الخميس، البند رقم ١ والذي يتضمن طلب وزارة المالية الموافقة على إصدار سندات خزينة خاصة بالليرة اللبنانية بقيمة ٨٦٧,٩٧٥,١٨٩,٥٣ ليرة لبنانية لمدة خمس سنوات بفائدة سنوية لا تتعدّى نسبتها ٨٠ في المائة من معدلات فوائد سندات الخزينة حسب المعدلات الرائجة بتاريخ ٢٠١٨/١١/١٣، أي ٥,٢٥ في المائة.

والبند الثاني ويتضمن اقتراح القانون الرامي إلى تعديل المادة ٣١ من المرسوم الاشتراعي رقم ١٤٤ تاريخ ١٩٥٩/٦/١٢ وتعديلاته (ضريبة الدخل).

ومشروع رسوم ورد في البند رقم ٤ يرمي إلى فتح اعتماد إضافي في الموازنة العامة لعام ٢٠١٩ في باب النفقات المشتركة لتغذية تعويضات نهاية الخدمة ومعاشات التقاعد.

وادرج في الجدول ايضا خطة عمل وزارة المهجرين المؤجلة من جلسة ٢٠١٩/٩/١٢ تحت البند رقم ١٠.

البند ٢٢- طلب وزارة الاتصالات الموافقة على إنشاء كابل بحري جديد (europa) بين لبنان وقبرص ليحل محل الكابل البحري (cadmos) وإطلاق المناقصة في قبرص من قبل هيئة الاتصالات القبرصي (cyta) وباشراف وزارة الاتصالات اللبنانية.

البند ٢٣- عرض وزارة الدفاع الوطني مشروع المسودة النهائية لاستراتيجية الإدارة المتكاملة للحدود في لبنان IBM.

كتلة «المستقبل»

ولفت الانتباه، ما روته كتلة «المستقبل» النيابية من وقائع عن الجلسة الأخيرة لمجلس الوزراء، إذ قالت بعد اجتماعها الأسبوعي، أن «اللبنانيين توقعوا ان يرتفع الدخان الابيض من جلسة مجلس الوزراء يوم امس الأول، معلنا الانتهاء من اعداد الموازنة ورزمة القرارات والاصلاحات المطلوبة للخروج من نفق الازمة الاقتصادية، فإذا بدخان الصراخ السياسي وهدر الوقت واستحضار الشروط والشروط المضادة يرتفع على وقع التهديد بقلب الطاولات واقتحام المصارف واستخدام الشارع في حلبات الصراع السياسي، مما اضطر الرئيس سعد الحريري إلى رفع الجلسة طالما ان كثرة الجالسين على كراسي الحكم تصر على اعتماد سياسة الهروب من القرارات الجريئة والتهرب من مواجهة الحقيقة، والاصرار على بيع الرأي العام بضاعة البحث عن الأوهام».

وإذ نبهت الكتلة الجميع إلى «خطورة استمرار الدوران في الحلقات الفارغة، أبدت قلقها الشديد تجاه الاصطفافات التي يمكن ان تستجر لبنان إلى حلبة الانقسامات الاهلية»، مشيرة إلى انه إذا كان البعض يعتبر ان الوقت يتيح للجميع ممارسة الترف السياسي وتقاذف الاتهامات، فإنه سيكون امام قرار بالانجراف نحو المجهول.

وجددت تأكيدها على ان الوقت أخطر عدو للبنان، وأن التنكر لهذا الواقع لن يعفي أحداً من المسؤولية، فإما ان نبادر فوراً إلى القرارات الجريئة، واما سيكون لنا واللبنانيين حديث آخر».

تكتل «لبنان القوي»

ومن جهته، لوحظ ان تكتل «لبنان القوي» عمد إلى توضيح ما قاله رئيسه الوزير جبران باسيل في احتفال ذكرى ١٣ تشرين بالنسبة إلى قلب الطاولة، فقال أمين سر التكتل النائب إبراهيم كنعان ان «قلب الطاولة الذي نريده هو على الفساد والفاسدين، وكل ما هو ضد المصلحة الوطنية ويعيق تطوّر العمل الاصلاحي في لبنان»، ورأى ان الحديث مع الدولة السورية لمصلحة وطنية، يجب ان لا يُشكّل عقدة، خصوصاً وان سوريا ما تزال عضواً في الأمم المتحدة وحتى الولايات المتحدة تتعاطى معها على هذا الأساس.

وأمل كنعان إنجاز الموازنة في الأيام المقبلة وإرسالها إلى المجلس النيابي، ونقل عن وزراء التكتل بأن النقاشات وصلت إلى اتفاق على الكثير من المسائل، لكنه أشار إلى وجه الاختلاف عندما قال «اننا نريد الموازنة وسيلة لتحقيق الهدف الاصلاحي بضبط المالية العامة وهو ما لا يتحقق بمجرد تعداد ارقام».

لا تعيينات الخميس

الى ذلك، علمت «اللواء» من مصادر مطلعة ان هناك امكانية لعقد لقاء بين رئيس الجمهورية العماد ميشال عون والرئيس الحريري للتداول بعدد من القضايا علما ان انعقاد جلسة عادية هذا الخميس في السراي يعني ان لا تعيينات ستصدر.

ولفتت المصادر نفسها الى ان موضوع الموازنة اصبح بحاجة الى الحسم اقله قبل الثاني والعشرين من الشهر الحالي مؤكدة ان جدول اعمال جلسة الخميس التي تضم ٣٦ بندا وزع متأخرا على الوزراء.

وعلم ان الرئيس عون مستعجل الأصلاحات ولاسيما ملف الكهرباء وهو كان بالأمس قد تابع بين موعد رسمي واخر تفاصيل الحرائق التي اندلعت في عدد من المناطق اللبنانية.

على صعيد اخر لم يبرز اي امر جديد في ما خص موضوع التواصل مع الدولة السورية بشأن ملف النازحين. كذلك امتنعت مصادر قصر بعبدا عن الرد على حملة الحزب الأشتراكي على الرئيس عون مكتفية بالقول ان اسباب الحملة معروفة.

لقاء نصر الله - فرنجية

في غضون ذلك، التقى الأمين العام لـ«حزب الله» السيد حسن نصر الله بعد يومين على لقائه الوزير باسيل، رئيس تيار المردة الوزير السابق سليمان فرنجية على مدى ٦ ساعات في حضور وزير الأشغال العامة للنقل يوسف فنيانوس والمعاون السياسي للأمين العام الحاج حسين الخليل.

وأوضح بيان دائرة العلاقات الإعلامية في «حزب الله» ان الطرفين اكدا موقفهما المعروف بضرورة عودة العلاقات بين لبنان وسوريا إلى وضعها الطبيعي، وكذلك على ضرورة الحوار المباشر والرسمي مع الحكومة السورية خصوصاً في مجالين هامين هما الإستفادة من الفرصة الكبيرة التي يتيحها إعادة إفتتاح معبر البوكمال لتعزيز الصادرات اللبنانية عبر سوريا إلى العراق والعمل المشترك مع الحكومة السورية في مسألة عودة النازحين السوريين إلى بلادهم وتخفيف الأعباء الإقتصادية والإجتماعية الكبيرة على لبنان.

وبحسب البيان، فإن الأوضاع الاقتصادية استحوذت على اللقاء بشكل مفصل، حيث تمّ التاكيد على «ضرورة العمل على زيادة الإيرادات وخفض النفقات، آخذين بعين الإعتبار المطالب المشروعة لذوي الدخل المحدود ورفض زيادة الضرائب المباشرة وعدم المس بالرواتب والأجور والحسومات التقاعدية والعمل على دعوة الحكومة الى إيلاء الإيرادات الناجمة عن الأملاك البحرية إهتماما جادا، والتشديد على مكافحة الهدر والفساد».

وكان نائب الأمين العام للحزب الشيخ نعيم قاسم قد لفت إلى ان الحزب الذي «يتابع الملف المالي الاقتصادي من خلال عرض ارائه وقناعاته في مجلس الوزراء ويناقش المشاريع والأفكار، وكذلك سيفعل في المجلس النيابي، لم يُقرّر حتى الآن ان تكون له خطوات في الشارع، وقال انه إذا قررت قيادته ذلك، فسنعلن الخطوات ولا يستطيع ان يعلن أحد عنا بأننا سننزل إلى الشارع أو اننا لن ننزل إلى الشارع، فهذا أمر يرتبط بخطة عمل».

تطييف الحرائق!

وليلاً، اطل السيّد نصر الله في كلمة عبر شاشة «المنار» ضمن ليالي عاشوراء، علق فيها على الحرائق التي اندلعت في مناطق عدّة، داعياً إلى ان نشكر الله على رحمته الواسعة في إخماد هذه الحرائق، خلافاً لتقديرات الأرصاد الجوية التي تحدثت عن عدّة أيام من الطقس الصعب، لكن ما حصل من مطر وغيث هو من رحمة الله.

وبعد ان توقف عن الروح المسؤولة والاخلاقية الوطنية التي شهدناها عن الكثير من اللبنانيين الذين عرضوا منازلهم واستعدوا لتقديم شتى أنواع المساعدات، معتبراً هذه الهبة الشعبية يجب ان تكون نموذجاً للتكامل والتعاون والتضامن بين اللبنانيين على اختلاف مناطقهم وطوائفهم، تمنى على الجميع ان لا يحولوا هذه الحادثة إلى مادة لإثارة الحساسيات الطائفية والمذهبية، ويجب التصرف بمسؤولية كبيرة امام هذا الحدث.

وكان نصر الله، يُشير بذلك إلى كلام النائب ماريو عون الذي تساءل فيه عن سبب انحصار الحرائق في المناطق المسيحية، مما اثار موجة من التعليقات وردود الفعل التي استفزها مثل هذا الكلام الطائفي البغيض.

وفد مصرفي إلى واشنطن اليوم

على صعيد آخر، يتوجه وفد موسع من جمعية المصارف برئاسة رئيس الجمعية سليم صفير إلى الولايات المتحدة الأميركية، لاجراء محادثات مع مسؤولين كبار في وزارة الخزانة الأميركية.

وعلمت «اللواء» من مصدر مصرفي واسع الاطلاع أن الوفد اللبناني، يبحث في واشنطن موضوع إصدار سندات «اليورو بوند» بالدولار الأميركي، فضلاً عن التزام المصارف اللبنانية بالمعايير الدولية، وبالقوانين الناظمة لسلامة النقد، ومكافحة تهريب الأموال، وتبييض الأموال ومكافحة الإرهاب.

مباحثات سعودية باكستانية

(تتمة المنشور ص١)

وتناول المجلس ما بحثه الأمير محمد بن سلمان بن عبدالعزيز ولي العهد نائب رئيس مجلس الوزراء وزير الدفاع مع بوتين من الفرص الواعدة في شتى المجالات بما فيها التعاون في مجالات الطاقة، والمستجدات في الساحتين السورية واليمنية.

من جهة أخرى بحث الملك سلمان بن عبدالعزيز آل سعود، أمس، مع الرئيس الباكستاني عمران خان، مستجدات الأوضاع الإقليمية والدولية، والجهود المبذولة تجاهها.

جاء ذلك خلال استقبال الملك سلمان عمران خان، حيث تم استعراض العلاقات الوثيقة بين البلدين الشقيقين، وآفاق التعاون الثنائي وفق ما ذكرته «واس».

ووصل رئيس الوزراء الباكستاني عمران خان، مساء أمس، إلى العاصمة السعودية الرياض.

من جهتها، أعلنت وزارة الخارجية الباكستانية، أن خان يزور السعودية كجزء من مبادرته للسلام والأمن في المنطقة.

وذكرت وزارة الخارجية الباكستانية في بيان صدر عنها، أن هذه الزيارة تأتي بعد زيارة خان لإيران في ١٣ الجاري ولقائه قادتها.

وذكرت الخارجية الباكستانية أن خان سيتشاور مع القيادة السعودية على ضوء «مباحثاته الأخيرة مع القادة الآخرين»، حسب التعبير المستخدم في البيان.

(أ ف ب - واس)

موسكو لن تسمح بمواجهة في منبج

(تتمة المنشور ص١)

وسيطرت القوات التركية خلال الأيام الماضية على شريط حدودي بطول ١٢٠ كلم، وتتركز المعارك حاليا في اتجاه مدينة رأس العين التي تعتبر المنطقة الأخيرة المستهدفة في الهجوم في مرحلة أولى.

وأشار المرصد مساء امس الى «معارك عنيفة» غرب رأس العين وفي محيط مدينة تل أبيض التي سيطر عليها الأتراك.

في منبج، رفع جنود سوريون امس، وفق المرصد، العلم السوري داخل المدينة، غداة دخولهم إليها ليلاً.

وكان التحالف الدولي بقيادة واشنطن أكد أمس مغادرة قواته منطقة منبج.

وباتت قوات النظام موجودة بشكل رئيسي في منبج وبلدتي عين عيسى في محافظة الرقة وتل تمر في محافظة الحسكة، وتنتشر في مناطق حدودية أخرى، وفق المرصد.

وأكدت روسيا أن الجيش السوري سيطر «بشكل كامل» على مدينة منبج ومحيطها في أعقاب نشر دمشق قوات في شمال البلاد بهدف صد الهجوم التركي.

وجاء في بيان لوزارة الدفاع الروسية أن «الجيش الحكومي السوري سيطر بالكامل على مدينة منبج ومحيطها».

لكن معارضون سوريون تدعمهم تركيا قالوا إن غالبية القوات التي دخلت مدينة منبج قوات حكومية سورية من المقاتلين الأكراد.

وقال يوسف حمود المتحدث باسم فصيل الجيش الوطني إن بعض القوات الحكومية دخلت المدينة لكن غالبية القوات التي دخلت من المقاتلين الأكراد الذين جاءوا من مدينة حلب التي تسيطر عليها الحكومة السورية.

من جانب آخر، أعلن الموفد الروسي الخاص إلى سوريا ألكسندر لافرنتييف أن روسيا لن تسمح بمواجهات بين الجيشين التركي والسوري.

ونقلت وكالة

أصداء رياضية

فادحة كانت الهوة، بالمشهد الرياضي اللبناني في الايام الاخيرة، بين اتحاد نجح في اعطاء صورة راقية عن وطنه من خلال استضافته لاعلى رأس بالفيفا مع نجوم عالميين كان مجرد حضورهم اقرب للحلم وبهدف اطلاق مشروع عالمي، وبين اتحاد يهدد بالتضحية بالمنتخبات الوطنية، على مذبح التشبث برعاية يفترض ان يبادر لتوفيرها، لا استعطاء الاخرين لاجلها لعدم سقوطه!..

وسيم صبرا..

حشور

يثمن «حشور» المشهد الرائع الذي شهده لبنان خلال الايام القليلة المنصرمة، حيث تحول لعاصمة لكرة القدم، وسلطت عليه الاضواء العالمية، ما اعطى صورة سترتد ايجاباً على وطن الارز..

لبنان «يهزم» الطقس وسريلانكا محقِّقا فوزه الثاني بتصفيات آسيا

اللبناني هلال الحلوة يتلاعب بالدفاع السريلانكي

نجح منتخب لبنان بحصد الفوز خارج ملعبه على سريلانكا ٣-٠ الثلاثاء في ستاد مضمار السباق في كولومبو، ضمن الجولة الرابعة من منافسات المجموعة الثامنة في التصفيات الآسيوية لكأس العالم ٢٠٢٢ في قطر وكأس آسيا ٢٠٢٣ في الصين.

وشهدت المباراة الثانية في ذات المجموعة تعادل كوريا الشمالية مع جارتها الجنوبية سلباً على ستاد كيم ايل سونغ في بيونغ يانغ.

وحافظت كوريا الجنوبية على صدارة ترتيب المجموعة برصيد ٧ نقاط من ثلاث مباريات، بفارق الأهداف أمام كوريا الشمالية، مقابل ٦ نقاط للبنان و٣ لتركمانستان، في حين بقي رصيد سريلانكا خالياً من النقاط.

وتقام الجولة الخامسة من منافسات المجموعة يوم ١٤ تشرين الثاني/نوفمبر المقبل، حيث يلتقي لبنان مع كوريا الجنوبية في بيروت، وتركمانستان مع كوريا الشمالية بعشق أباد.

ليفيو تشيبوتاريو المدير الفني لمنتخب لبنان اشار، بان كلا الطرفين عامى لسوء الأحوال الجوية «ولولا ذلك لكان الأداء مختلفا. نعرف ان منتخب سريلانكا يقاتل على أرضه واتضح ذلك من خلال نتيجتيه امام تركمانستان وكوريا الشمالية. اهنىء لاعبي ، نحن جئنا إلى كولومبو وفي جعبتنا ثلاث نقاط وتمكننا من مضاعفتها لأننا كنا الأفضل والأكثر تنظيما وتصميما ما يعزز حظوظنا بالتأهل. التصفيات طويلة وينتظرنا عمل كثير... غداً يوم آخر.

هلال الحلوة افضل لاعب في المباراة اشار بان منتخبنا كان متحسبا للأحوال الجوية، وان التدريبات اجريت أصلا تحت المطر منذ الوصول الى كولومبو لكنه كان غزيرا يوم المباراة «فحول أرضية الملعب إلى بحيرات وعرقل تحركنا، لكن بفضل التصميم والتركيز وبالرغم من اهدارنا فرصا بالجملة، استطعنا الخروج فائزين وهذا هو المهم».

وبادر منتخب لبنان إلى الهجوم في بداية المباراة، وكانت أولى محاولاته الفعلية على المرمى عبر تسديدة حسن معتوق التي تصدى لها الحارس سوجان بيريرا (١٠).

ثم نجح اللبنانيون في تسجيل هدف التقدم بالدقيقة ١٥ عبر ضربة جزاء احتسبت نتيجة تعرض ربيع عطايا للعرقلة من قبل المدافع نيكولوس فيرناندو، ونفذها معتوق بنجاح.

وأضاف منتخب لبنان الهدف الثاني عبر ضربة جزاء أيضاً احتسبت نتيجة تعرض عطايا للعرقلة من قبل تشالانا تشاميرا، ونفذها هلال الحلوة هذه المرة بنجاح (٣٨).

في الشوط الثاني ازادات وتيرة المحاولات الهجومية لمنتخب لبنان، وسنحت للفريق فرصتين عن طريق الحلوة ونادر مطر، لكن الحارس بيريرا تصدى لهما.

بعد ذلك تألق الحارس السريلانكي في التصدي لمحاولة فيليكس مايكل، وتلاها برد محاولة معتوق في الدقيقة ٦٨، في حين مرت رأسية عطايا خارج المرمى.

وحسم الحلوة النتيجة لصالح منتخب لبنان عبر تسجيل الهدف الثالث في الدقيقة ٨١.

السعوديّون والفلسطينيّون حبايب بتعادلهما ضمن التصفيات المزدوجة

الجمهور الفلسطيني يتابع المباراة وعلم سعودي ضخم يزين المدرجات في رام الله

حسم التعادل السلبي نتيجة اللقاء التاريخي الذي جمع المنتخبين الفلسطيني والسعودي ضمن التصفيات الآسيوية المزدوجة المؤهلة لكأس العالم ٢٠٢٢ وكأس آسيا ٢٠٢٣ لكرة القدم، والذي أقيم بحضور آلاف المشجعين على ملعب فيصل الحسيني ببلدة الرام المجاورة لمدينة القدس عاصمة فلسطين.

وهي المرة الأولى التي يلاقي فيها المنتخب السعودي نظيره الفلسطيني في الضفة الغربية المحتلة، بعدما أقيمت المباريات بين الطرفين في السابق في بلد ثالث.

وسبق للطرف السعودي أن رفض في العام ٢٠١٥ خوض مباراة ضد نظيره على أرض الأخير ضمن التصفيات المزدوجة أيضا.

وأقيمت المباراة أمام آلاف المشجعين بملعب فيصل الحسيني في بلدة الرام، والذي يتسع لنحو ثمانية آلاف متفرج.

وتوافد مئات من هؤلاء الى الملعب قبل المباراة بساعات، واصطفوا للحصول على التذاكر وأعلام فلسطينية وقمصان المنتخب المضيف باللونين الأبيض والأحمر، كما ورفعت في الملعب ومحيطه أعلام سعودية وصور العاهل السعودي سلمان بن عبد العزيز وولي عهده الأمير محمد بن سلمان.

كما رفعت صور رئيس السلطة الفلسطينية محمود عباس والزعيم الراحل ياسر عرفات.

وغصت المدرجات بالمشجعين الذين لوحوا بالعلم والكوفية الفلسطينيين على وقع هتافات «بالروح بالدم نفديك يا فلسطين»، بحسب مراسل وكالة فرانس برس.

وقال مشجعون إنهم أتوا الى الملعب ليروا عن كثب اللاعبين السعوديين. وقال وجدي وجيه (٢٠ عاما) الذي حضر مع أربعة من أصدقائه، لوكالة فرانس برس «نلتقي مع شبان سعوديين عبر لعبة +بابجي+ (الالكترونية)»، مضيفا «جئت فقط لأرى سعوديين لأني لم أرهم في حياتي».

واكتسبت المباراة أهمية إضافية من الناحية السياسية، وحظيت باهتمام القيادة الفلسطينية التي ترجمت اهتمامها عبر استقبال رسمي من قبل عباس. كما نوه رئيس الاتحاد الفلسطيني للعبة جبريل الرجوب في مؤتمر صحافي الإثنين، بحجم الضغط على الملعب من الجماهير الراغبة في حضور المباراة والتي فاق عددها سعة الملعب بحوالي أربعة أضعاف.

وصبت نتيجة التعادل السلبي بين المنتخبين السعودي والفلسطيني، لصالح منتخب أوزبكستان الذي تصدر المجموعة بعد فوزه على مضيفته سنغافورة بنتيجة ٣-١.

وبات في رصيد أوزبكستان ست نقاط من ثلاث مباريات، مقابل خمس نقاط للسعودية صاحبة المركز الثاني (ثلاث مباريات)، وفلسطين الثالثة (أربع نقاط من ثلاث مباريات)، أمام سنغافورة (أربع نقاط من أربع مباريات)، واليمن صاحب المركز الأخير بنقطتين من ثلاث مباريات.

فاتي وفيليكس يتصدّرون تشكيلة المرشحين لجائزة الفتى الذهبي

فاتي يدخل باكراً ميدان المرشحين على الجوائز الكروية

تواجد الإسباني أنسو فاتي، مهاجم برشلونة، ضمن القائمة النهائية للمرشحين لنيل جائزة الفتى الذهبي لعام ٢٠١٩، التي تقدمها صحيفة «توتو سبورت» الإيطالية، والتي ضمت ٢٠ لاعبا يتقدمهم البرتغالي جواو فيليكس جناح أتلتيكو مدريد.

وأعلنت الصحيفة تقليص القائمة الأولية التي أعلنتها قبل فترة وضمت ٤٠ لاعبا تحت ٢١ عاما إلى ٢٠ لاعبا فقط، للتنافس على الجائزة التي تُمنح لأفضل لاعب صاعد كل عام، والتي يحمل لقبها الهولندي ماتياس دي ليخت، مدافع يوفنتوس الإيطالي.

وانضم فاتي للقائمة رغم بلوغه ١٦ عاما فقط، بعد تألقه اللافت منذ بداية الموسم الحالي بقميص البارسا؛ ما منحه فرصة التواجد ضمن القائمة المرشحة للجائزة السنوية.

وخاض فاتي ٦ مباريات بقميص الفريق الكتالوني هذا الموسم، سجل خلالها هدفين؛ إذ أصبح أصغر لاعب يسجل ويصنع هدفا في مباراة واحدة بالليغا على مدار التاريخ بعمر ١٦ عاما و٣٠٤ أيام.

ودخل دي ليخت القائمة مجددا إلى جانب الإنكليزي فيليب فودين من مانشستر سيتي، والكندي ألفونسو ديفيز من بايرن ميونيخ، والإيطالي جيانلويجي دوناروما حارس ميلان.

وضمت القائمة أيضا الفرنسي ماتيو غندوزي من أرسنال، والنرويجي إيرلينغ هالاند مهاجم ريد بول سالزبورغ النمساوي، والألماني كاي هافيرتز لاعب وسط باير ليفركوزن، وجواو فيليكس جناح أتلتيكو مدريد.

كما تواجد بها الصربي ديان يوفيليتش مهاجم آينتراخت فرانكفورت الألماني، والإيطالي مويس كين لاعب إيفرتون الإنكليزي، والكوري الجنوبي كانغ إن لي من فالنسيا الإسباني، والأوكراني أندريغ أوليكسييوفيك لاعب بلد الوليد الإسباني.

واقتحم الهولندي دانيل مالين جناح آيندهوفن القائمة، رفقة الإنكليزي ماسون مونت لاعب تشيلسي، والبرازيليين رودريجو وفينيسيوس جونيور ثنائي ريال مدريد، والإنكليزي غادون سانشو مهاجم بروسيا دورتموند، والإسباني فيران توريس من فالنسيا والإيطالي نيكولو زانيولو لاعب روما.

ومن المقرر إعلان هوية الفائز بالجائزة يوم ١٦ كانون الأول المقبل؛ حيث تشير التقارير إلى إمكانية تتويج البرتغالي جواو فيليكس بها هذا العام.

قالوا وسمعنا

□ العمري وجرادي قادمان..

كشف رئيس لجنة المنتخبات بالاتحاد اللبناني لكرة القدم، الدكتور مازن قبيسي، على ان التواصل لا يزال قائماً مع اللاعبين المحترفين باسل جرادي وجوان عمري، الا انه لم يتم استدعائهما لمباراتي المرحلة الحالية امام تركمانستان ثم سريلانكا، بهدف ان يصبحا بجهوزية متقدمة ليكونا بالفورمة المطلوبة، مشدداً في ان هناك سعيا ليكونا متواجدين بمباراتي الكوريتين الجنوبية والشمالية المقررتين خلال تشرين الثاني المقبل، لافتاً في سياق اخر إلى ان لا تهاون مع اي لاعب لا يريد تقديم العطاء المطلوب، وانه سيتم استبعاد مطلق اسم مهما علا شأنه، بحال تبين انه لا يعطي وفق المستوى المطلوب، او قد يؤثر بحضوره السلبي، على بقية المجموعة.

□ رسائل سلوية مرفوضة..

استغرب مراقبون سلويون، مخاطبة الاتحاد اللبناني للعبة لانديته، برسائل نافرة وغريبة عن اسلوب التخاطب بما يتناسب والعلاقة المفترضة، وتساءلوا كيف يحق لهذا الاتحاد تسريب تهديدات، بدعوة بعض الأندية لضبط جماهيرها على وسائل التواصل الاجتماعي واعتباره بان الضغط على الاتحاد، عبر التهجّم على الحكام، أمر غير مقبول، ولن يؤدي لنتيجة، لأن كرامة الحكام من كرامة الاتحاد (كما اشار)، متابعاً ان الحكم اللبناني مشهود له بالكفاءة وسنحمي الحكم اللبناني وسندافع عن كرامته، ونسي الاتحاد الذي كان يتناول الخطأ التحكيمي الفاضح، في مباراة الحكمة وهوبس، كيف ان حكامه بدلوا النتيجة، وجعلوا الفائز خاسراً وبالعكس!.

ملاعب عالمية

تهديد بمعاقبة تركيا..

طالب فينشينزو سبادافورا وزير الرياضة الإيطالي الاتحاد الأوروبي لكرة القدم في اعادة النظر باستضافة إسطنبول المباراة النهائية للنسخة الحالية من دوري أبطال أوروبا، وذلك بعد التصرفات الخطيرة لتركيا ضد الشعب المدني الكردي (كما قال)، ودعا سبادافورا «يويفا» لاتخاذ الخيار الأكثر شجاعة، وإثبات مرة أخرى أن كرة القدم أداة للسلام. واحتفل لاعبو المنتخب التركي بالهدف الذي هزوا به شباك منتخب فرنسا بطلة العالم بالتعادل ١-١ بين الفريقين الإثنين، بتصفيات بطولة أوروبا ٢٠٢٠ بأداء تحية عسكرية للجنود الذين يقاتلون في شمال شرق سوريا، وهو ما يزيد من احتمالات إجراء تحقيق من الاتحاد الأوروبي لكرة القدم «يويفا» بعد تصرف مماثل قبل ثلاثة أيام، وقال اليويفا إنه سيراجع تقارير ذكرت أن لاعبين أتراكًا أدوا تحية عسكرية في مباراة أخرى في التصفيات أمام ألبانيا.

ميهايلوف ضحية العنصرية..

استقال بوريسلاف ميهايلوف من رئاسة الاتحاد البلغاري لكرة القدم، بعد ان دعاه رئيس الوزراء إلى التنحي عقب إساءات عنصرية أطلقتها جماهير بلغارية، واستهدفت لاعبي منتخب إنكلترا السود في مباراة بتصفيات بطولة أوروبا ٢٠٢٠ أقيمت في صوفيا الإثنين.

ودعا رئيس الوزراء بويكو بوريسوف، الحارس السابق ميهايلوف إلى الاستقالة بعد أن تسببت هذه الأحداث في توقف المباراة مرتين، بإطار توصيات الاتحاد الأوروبي الخاصة بمواجهة الأحداث العنصرية في الملعب والتي تتألف من ثلاث خطوات متدرجة، وسحقت إنكلترا مستضيفتها بلغاريا بستة أهداف دون ردّ.

اوكرانيا تحجز مقعدها..

بلغت أوكرانيا نهائيات كأس أوروبا ٢٠٢٠ بفوز صعب على ضيفتها البرتغال بنتيجة ٢-١ على الملعب الاولمبي بالعاصمة كييف ضمن منافسات الجولة الثامنة من المجموعة الثانية، في مباراة شهدت تسجيل كريستيانو رونالدو هدفه الرقم ٧٠٠ في مسيرته ورفعت أوكرانيا رصيدها الى ١٩ نقطة من سبع مباريات في صدارة المجموعة أمام البرتغال الثانية (١١ من ست مباريات)، التي باتت مهددة بخسارة مركزها بعد أن تفوقت صربيا على مضيفتها ليتوانيا ٢-١ رافعة رصيدها الى ١٠ نقاط من ست مباريات في المركز الثالث، علمًا أن أول منتخبين يتأهلان عن المجموعات البالغ عددها ١٠.

حقق النجم البرتغالي كريستيانو رونالدو رقما مميزا بلقاء منتخب بلاده أمام مضيفه الأوكراني بتصفيات كأس أمم أوروبا 2020 لكرة القدم، بعدما أحرز هدف بلاده الوحيد، في الدقيقة 72 من ركلة جزاء، ليصل بذلك إلى الهدف رقم 700 بمسيرته الاحترافية، خلال 973 مباراة لعبها، سواء مع منتخب البرتغال أو الأندية

- سبق صاروخ مادريا 5 لاعبين فقط لتحقيق هذا الإنجاز وهم جوزيف بيتسان (النمسا، تشيكوسلوفاكيا)، والثنائي البرازيلي بيليه وروماريو، والألماني غيرد مولر والهنغاري فيرينتس بوشكاش
- أهداف رونالدو جاءت كالتالي 5 أهداف بقميص سبورتينغ لشبونة، و118 مع مانشستر يونايتد، و450 هدفا مع ريال مدريد، ويعتبر الهداف التاريخي له
- منذ انتقاله إلى يوفنتوس سجل رونالدو 32 هدفا، و95 مع البرتغال وهو الهداف التاريخي له، وحقق معه كأس الأمم الأوروبية 2016، ودوري الأمم الأوروبية 2019 ويسعى رونالدو الحاصل 5 مرات على الكرة الذهبية، لتحطيم رقم المهاجم الإيراني المعتزل، النجم علي دائي، الهداف التاريخي للمنتخبات، برصيد 109 أهداف!

حصاد محلي

قضية نادي الغولف..

استقبل العلامة السيد علي فضل الله وفدا من الهيئة الإدارية لنادي الغولف، برئاسة كريم سلام، الذي وضعه في أجواء عمل النادي ولعبة الغولف في لبنان عموما، وخصوصا بعد المشروع الذي أطلقه النادي «الغولف للجميع»، والأبواب التي فتحت للمدارس للمشاركة في الدورات والنشاطات والمسابقات، وتم خلال اللقاء التطرق إلى المشكلة الأخيرة مع بلدية الغبيري وسبل معالجتها، حيث أكد سلام «أننا تحت القانون»، مستغربا أن تصل الأمور إلى حيث وصلت.

واكد فضل الله «أهمية هذه اللعبة كغيرها من الألعاب الرياضية»، مشددا على «أن تكون متاحة للجميع»، مشيرا إلى «ضرورة الحفاظ على المساحات التي تمثل مواقع تنوع ولقاء وحوار وواحات بيئية تزدان بخضرتها الطبيعية»، ودعا إلى «معالجة كل ما يثار من خلال الحوار الّذي يقود في نهاية المطاف إلى الغاية المنشودة التي لا تتعطل فيها اللعبة ولا يتم تجاوز القانون».

لقاءات اولمبية بالدوحة..

عقد رئيس اللجنة الأولمبية اللبنانية جان همام وأمين عام اللجنة العميد المتقاعد حسان رستم على هامش زيارتهما للعاصمة القطرية الدوحة عدّة إجتماعات عمل تنسيقية مع مسؤولين في اللجنة الأولمبية الدولية حيث كان الإجتماع الأول مع مسؤولي برنامج الرعاية التسويقي وتم تسليمهم العقد مع اللجنة الأولمبية اللبنانية للسنوات الأربع المقبلة والذي يؤمن عائداً مالياً يبلغ ١٢٠ ألف دولار أميركي بمعدل ٣٠ ألف دولار سنوياً.

كذلك عقد الإجتماع الثاني مع جيروم بوافييه مسؤول العلاقات الخارجية للجان الأولمبية الوطنية وهو من نسّق في وقت سابق عملية تعديل أنظمة وقوانين اللجنة الأولمبية اللبنانية وأعطى الموافقة على نظام مركز مجلس التحكيم الرياضي الذي أنشأته اللجنة الأولمبية اللبنانية مؤخراً، وكان الإجتماع الثالث مع أوليفيه نيامكي المسؤول عن صندوق التضامن الأولمبي وتم بحث الأمور المتعلقة ببرامج الصندوق في لبنان.

سلام يشرح للسيد فضل الله ازمة نادي الغولف

جريديني مديراً للراسينغ..

أعلن نادي الراسينغ في بيان، أنه «تم تعيين سعيد جريديني مديرا لفريق الراسينغ، وجورج مراد مستشارا إداريا لرئيس النادي كابي فرنيني، ورضا عنتر مستشارا فنيا للرئيس».

وأشار إلى أنه «بذلك اكتملت التشكيلة الفنية والإدارية، والكل بات على جهوزيته للعمل ضمن فريق واحد متكامل بهدف تطوير دور النادي وإعادته الى المراتب الأولى للمنافسة».

اللواء الإسلامي

بإشراف المركز الإسلامي للإعلام والإنماء

الأربعاء ١٦ تشرين الأول ٢٠١٩م - الموافق ١٧ صفر ١٤٤١هـ

AL-LIWAA Mercredi 16/10/2019

أقوال مأثورة

«ان الله جعل مكارم الأخلاق ومحاسنها وصلاً بيننا وبينه.....»

علي بن أبي طالب

دعاء

«اللهم إليك مدّدت يدي، وفيها عندك عظمت رغبتي، فاقبل توبتي، وارحم ضعف قوّتي، واغفر خطيئتي، واقبل معذرتي، واجعل لي من كل خير نصيبا وإلى كل خير سبيلا..».

الرجاء احترام هذه الصفحة لاحتوائها على آيات قرآنية

بعدأن أصبحت خبراً شبه يومي في بلادنا: تأكيد على أن إنتشار جرائم القتل في المجتمع نذير فساد وخراب كبير

حذّرنا الإسلام في عدد كبير من نصوصه من ظاهرة القتل وبيّن لنا بأنها جريمة محرّمة في الإسلام، لقول النبي عليه الصلاة والسلام: «كل المسلم على المسلم حرام، دمه وماله وعرضه».

بل أخبرنا عليه الصلاة والسلام عن ظاهرة كثرة القتل وحذّرنا منها؛ فقال: «يتقارب الزمان، وينقص العلم، ويُلقى الشح، وتظهر الفتن، ويكثر الهرج». قالوا: يا رسول الله أيما هو؟ قال: «القتل القتل».

وإذا كانت جرائم القتل من قبل بعض الأنظمة والفرق والغلاة مكشوفة ومعروفة بسبب الصراعات والخصومات فإن غير المفهوم هي جرائم قتل أفراد الأسرة الواحدة لبعضهم بعضا والتي باتت منتشرة في مجتمعنا اللبناني بشكل مريب ومخيف. فلا يكاد يمرُّ علينا أسبوع أو اثنان إلا ونسمع عن فرد قتل فردا من عائلته هنا أو هناك، والسبب كما يقال خلاف على إرث أو على مال.. أما الضحية فأب أو أخ أو أخت أو أم... والآتي أعظم..

لماذا انتشرت هذه الظاهرة في بلادنا...؟!

ولماذا استباح الناس القتل حتى أصبح سهلاً عندهم..؟!

بل لماذا تقبّلنا نحن هكذا أخبار فما عادت تؤثّر في كثير منا..؟!

وهل هذه الجرائم مؤشر لجرائم أكبر استقرّت في نفوسنا قبل عائلاتنا وشوارعنا..؟!

حرمة القتل

□ بداية نقول أن قتل النفس محرّم في الإسلام تحريم قاطعا فقد قال الله تعالى: ﴿*ولا تقتلوا النفس التي حرّم الله إلاّ بالحق*﴾، والنفس التي حرّم الله هي النفس البشرية عموماً، فهي من أولى الضرورات الخمس التي جاء الإسلام بحفظها، فالنفس معصومة وكرامة الإنسان محفوظة قال تعالى: ﴿*لقد خلقنا الإنسان في أحسن تقويم*﴾، وقال تعالى: ﴿*ولقد كرّمنا بني آدم وحملناهم في البر والبحر ورزقناهم من الطيبات وفضّلناهم على كثير ممّن خلقنا تفضيلا*﴾.

ومن أجل ذلك وضعت الشريعة الإسلامية تدابير عديدة كفيلة بحفظ النفس من التلف والتعدّي عليها بل سدّت الطرقَ المفضية إلى إزهاقها أو إتلافها أو الاعتداء عليها وذلك بسدّ الذرائع المؤدّية إلى القتل.

فهي نهت عن القتال في الفتنة لقول رسول الله ﷺ يقول: «إذا تواجه المسلمان بسيفيهما فالقاتل والمقتول في النار»، قيل يا رسول الله هذا القاتل فما بال المقتول؟ قال: «إنه قد أراد قتل صاحبه».

كما أن الإسلام نهى عن الإشارة بالسلاح فقال ﷺ: «من أشار إلى أخيه بحديدة فإن الملائكة تلعنه حتى يدعه، وإن كان أخاه لأبيه وأمه»..

وكذلك نهت الشريعة الغرّاء عن السبّ والشتم المفضي للعداوة ثم التقاتل فقال تعالى: ﴿*وقل لعبادي يقولوا التي هي أحسن إنّ الشيطان ينزغ بينهم إنّ الشيطان كان للإنسان عدوا مبينا*﴾.

إذن .. إذا ما وصل الأمر بإنسان إلى مرحلة القتل فهذا دليل على إنه لم يفهم أمور دينه ولم يلتزم بها ولم يعمل بمقتضياتها، فكيف إن كان الأمر قد وصل إلى مرحلة قتل الأب لابنه والزوج لزوجته والابن لأبيه..؟!

إنها بلا شك كارثة كبيرة تدفعنا دفعا لدراسة أسبابها والبدء فورا بعلاج حاسم وفعّال..

اللقيس

□ بداية أكد الشيخ غسان اللقيس فقال أن القضية ليست في حدوث جريمة هنا أو حادثة هناك، فالجرائم موجودة منذ زمن طويل ولكن الكارثة الحقيقية هي وصول هذه الجرائم إلى أوثق العلاقات البشرية وهي الأسرة ورؤية أفرادها يتقاتلون ويتخاصمون في سبيل إرث أو مال أو مصلحة شخصية، فنحن إن فقدنا الأسرة أي أمن سيبقى لنا بعد ذلك..؟!

وقال: وهذا كله يدل على إن الأهل بداية أهملوا التربية في مرحلتها الصحيحة وسعوا إليها في غير أوانها، لذا نقول أن على الوالدين دورا بارزا في مراقبة الأبناء أولا وتوجيههم نحو الطريق الصحيح، ثم إبعادهم عن رفاق السوء والتحاور معهم والاطلاع على أفكارهم وأنماط التفكير الموجود عندهم حتى يتعاملوا معهم التعامل الصحيح الذي يقوم ويصلح، كما عليهم متابعة ما يطّلعون عليه خصوصاً على شبكات التواصل الاجتماعي، فإن إعطاء حيز من أوقاتهم لأبنائهم أمر هام جدا.

وتابع: بعض العلماء حين عرّف التربية في الإسلام قال أنها إنشاء الإنسان إنشاء مستمراً من الولادة حتى الوفاة هذا على الامتداد الأفقي، أما على الامتداد الرأسي فهي تربية كاملة متوازنة، عقلية بالمعرفة وجسمانية بالرياضة ونفسية بالإيمان وهي جامعة من حيث أنها تغرس القيم الخلقية والاجتماعية التي تحمي الإنسان من أخطار الاضطراب والتمزق. فإنما أدركنا هذا التعريف وطبّقناه في حياتنا لن نصل إلى ما نراه ولن نسمع عن حوادث قتل هي في حقيقتها عمليات إدانة للمجتمع كله..

واختتم: لقد تحوّل العنف الأسري في بلادنا إلى جرائم تفزع المجتمع وتنذر بالشؤم المستقبلي، والملفت أن نسبة كبيرة من مرتكبي جرائم العنف هذه يرتكبونها بملء إرادتهم وهم واعون لما يفعلون، كما أن نسبة كبيرة من مرتكبي هذه الجرائم لا تلتزم بأداء الفروض الدينية بانتظام.. وليس صحيحا أبدا أن الفقراء وحدهم من يتجهون إلى جرائم القتل الأسري بل الطبقة اليسورة أيضاً.

إذن هناك مشكلة في التفكير والعقل والدين وأساليب التربية ونظام المجتمع والمطلوب خطة فورية تعي خطورة هذه الظاهرة وتبدأ بالعلاج السريع دون أي تراخي أو مماطلة فالوضع فعلا خطير ولا يجوز السكوت عنه أو التغاضي عن أسبابه ونتائجه.

قوزي

أما الشيخ د. مازن قوزي فأشار إلى أن الإسلام منهج حياة لكل مسلم ومسلمة وهو منهج متكامل يعطي الفلاح في الدنيا والآخرة إذا ما أحسنا فهمه والعمل به، والإسلام اهتم اهتماماً كبيراً بالأسرة لأنها أساس تنشئة الأجيال، وأهم أدوار الأسرة هي التوعية والإرشاد والتوجيه والتعليم الصحيح من أجل تقوية الوازع الديني وترسيخ العقيدة الصحيحة من الصغر وأيضا من أجل منع انحراف الأبناء في مختلف المراحل العمرية التي يمرون بها.

ولكن حين يتربّى الأبناء في أسرة لا دين فيها ولا خلق ولا إرشاد صحيح تصبح بيئتها حاضنة لنماذج متطرفة ومنحلة قد تصل في يوم من الأيام إلى مرحلة قتل الآباء أو الأمهات أو الأزواج... وهذا ما رأيناه للأسف.

وتابع: المشكلة الحقيقية هي أن الأسر بحد ذاتها تحتاج توعية وتدريباً وتأهيلاً على أساليب التحصين والتربية، لا سيما أن الوعي والمستوى الثقافي والتعليمي أصبح معيبا، الأمر الذي يقتضي تعاونا بين كافة الجهات المسؤولة من أجل ضمان مستقبل هذه البلاد، وعلينا كلنا أن نسعى لإعداد برامج ومناهج سليمة تعالج أسباب هذه الجرائم التي انتشرت في مجتمعاتنا.

فلننظر بداية إلى ما يقدّمه الآباء والأمهات لأبنائهم.. ثم إلى المدارس والجامعات.. ثم إلى الإعلام.. ثم إلى المجتمع ككل... ثم إلى تطبيق القوانين التي تحمي الإنسان حتى من نفسه..؟!

وتابع: إذن نحن أمام مشكلة كبيرة وخطيرة هي انسلاخ الناس عموما من قيمهم الإنسانية وانحدارهم إلى مستوى متدنٍّ جدا أوصلنا إلى الحالة التي نحن عليها الآن، ولا حل إلا بعودة واعية إلى الدين وإلى الأخلاق عبر تربية سليمة وتنشئة صحيحة تقوم على كتاب الله وسنّة النبي.

واختتم قائلا: أن التنشئة السليمة المبنية على العلم والإيمان للأسر هي أساس استقرار المجتمعات وأمنها، فالأسرة المتماسكة هي السبيل الوحيد لقطع الطريق على كل الجرائم وكل مظاهر الفساد بل وحتى على الكيانات الإرهابية التي تبث سمومها خلسة في نفوس أبنائنا، فلنحسن الإعداد والتربية حتى نبقى مجتمعا إنسانيا.

منى توتنجي

مِنْ أَجْلِ ذَٰلِكَ كَتَبْنَا عَلَىٰ بَنِي إِسْرَائِيلَ أَنَّهُ مَن قَتَلَ نَفْسًا بِغَيْرِ نَفْسٍ أَوْ فَسَادٍ فِي الْأَرْضِ فَكَأَنَّمَا قَتَلَ النَّاسَ جَمِيعًا وَمَنْ أَحْيَاهَا فَكَأَنَّمَا أَحْيَا النَّاسَ جَمِيعًا وَلَقَدْ جَاءَتْهُمْ رُسُلُنَا بِالْبَيِّنَاتِ ثُمَّ إِنَّ كَثِيرًا مِّنْهُم بَعْدَ ذَٰلِكَ فِي الْأَرْضِ لَمُسْرِفُونَ ﴿٣٢﴾

سُورَةُ المَائِدَة

حديث اليوم

شبابنا خزّانات عطاء... أَفْرَغْناها..؟!

الشباب أشبه بوعاء بل بخزّان ضخم جدا كلما تمّ ضخّ المياه النقيّة والصافية بداخله كان الضمان بسقيا خير في المستقبل أكبر، فإذا ما ملأناه بمياه ملوثة مليئة بالفيروسات المعدية والقاتلة... فنحن وفقط نحن الملومون..؟!

فالخزان بطبيعته لا يكافح الأوبئة ولا يقوم بتصفية ما يُلقى بداخله... لأنه في مرحلته الأولى مجرّد خزان وإن لم يتابع المشرف عليه ما يلقى بداخله فسيحصد النتيجة عاجلا أو آجلا.. أما إن قمنا بعد تركيبه بوضع المصفيات والفلاتر التي تنقّي الشوائب كان الضمان بأنه سينظف نفسه بنفسه مع استمرار المتابعة و الإشراف من قبلنا...

وهكذا شبابنا أيها السادة... تركناهم يكبرون في مجتمعاتنا بلا «فلاتر».. بلا «مصافي».. بلا أي رقابة لما يصبّ بداخلهم من أفكار أو مفاهيم أو سلوكيات... ثم استيقظنا من سباتنا فجأة لنقول... شباب ملوّث وضائع ولا أمل منه...؟!

لا.. نحن من سمحنا للتلوّث أن يتسلّل إلى ديارنا ويستوطن في نفوسنا حتى صار أصلا وصار النقاء إستثناء...؟!

نحن من هجرنا طوعا «طريق الإعداد الحسن» ورحنا نشكو من سوء العاقبة وفساد الحاضر..؟!

قرأنا – بألسنتنا فقط كما هي للأسف كل قراءاتنا – قول النبي ﷺ «كلكم راع وكلكم مسؤول عن رعيته» حتى شاهدنا بأعيننا ضياع الرعية وفساد أيامها، وان لم نتحرّك فورا لمعالجة هذا الأمر فالخراب آتٍ لا محالة...؟!

نعم... إنَّ لم نبحث عن الأسباب ونسارع إلى إزالتها فنحن جميعا نسير إلى الهاوية التي ستفتح ذراعيها لاستقبالنا وهي تبتسم شماتة بنا..

فالشباب منذ طفولتهم تربّوا اجتماعيا وثقافيا وفكريا على مفهوم واحد هو أن العيش في هدي الإسلام ليس لهم... وإنما للكهول والعجائز، ثم وقفنا – بغضب خدّاع – نسأل المجتمع: لماذا انصرف الشباب عن الدين...؟!!

حتى في أغلب الدروس ومعظم الخطب التي تُلقى تتم مناقشة موضوعات بعيدة كل البُعد عن واقع الشباب وعن أسلوب حياتهم وعن «متداول» لغتهم، فيخرج الشاب من المسجد وفي قرارة نفسه أنه قد أتى إلى المسجد يوم الجمعة – وقد سمعتها من المئات – فقط... ليسقط الفريضة المكتوبة...؟!

أما ما يقوله الخطيب أو ما يتحدث عنه أو ما يدعو له فليس له علاقة بالشباب هذا إن استطاع الشاب أصلا أن يتذكّر ماذا قال حضرة الخطيب...!؟

فإن عانى الشاب أو الفتاة من صعوبة الزواج قيل لهم... صوموا...؟!

وإن اشتكوا من البطالة القاتلة... قيل اصبروا..؟!

وإن طالبوا بأمر معين... قيل لا تستعجلوا..؟!

وإن أرادوا النقاش للتعلّم حول مفهوم إسلامي معين... قيل اسمعوا ولا تناقشوا...؟!

حتى وهم مراهقون إن حسن ظنّهم وطاب سلوكهم فقصدوا المسجد للصلاة قوبلوا بالصراخ والتوبيخ وعوقبوا بالوقوف في آخر المسجد وكأنهم مذنبون تحت شعار أن الصفوف الأولى لكبار السن..؟!

هذا النهج «التطفيشي» هو الذي أوصلنا إلى هذه المرحلة وهو الذي جعل الواقع الذي نعيش فيه يعاني من إختلال التوازن النفسي والديني عند الشباب، فهم تربّوا في دائرة مغلقة من المفاهيم التي لا تخاطب ولا تناقش إلا «البابا والجدّو» ولذا كان تبريرهم دوما... حين نصبح في أعمارهم نلتزم مثل إلتزامهم...؟!

الشيخ بهاء الدين سلام
bahaasalam@yahoo.com

المفتي دريان من القاهرة: العدل مُنطَلَق أي حوار

أكد مفتي الجمهورية الشيخ عبد اللطيف دريان أنّ «العدل هو روح الشريعة، وجوهر القانون والشرعية الحضارية، ومنطلق أي حوار هادف، وأن الإسلام يتميز بخُلق السماحة والتسامح، لأن السماحة أكمل وصف لاطمئنان النفس، وأعون على قبول الهدي والإرشاد».

وقال المفتي دريان، خلال مشاركته في افتتاح أعمال مؤتمر «الأمانة العامة لدور وهيئات الإفتاء في العالم»، الذي عُقدَ في القاهرة، بعنوان «الإدارة الحضَارية للخلاف الفقهي»: «التسامح من القيم الإنسانية الراقية، والمبادئ الإسلامية الفاضلة، مقتضاه حب الخير للناس، واحترامهم وتقديرهم، واللين في التعامل معهم، ومقابلتهم بالإحسان، ورؤية فضلهم وحسناتهم، والصفح عن أخطائهم وزلاتهم، والسماحة هي سهولة المعاملة فيما اعتاد الناس فيه المشادة. ومن معالم التسامح في الإسلام، الحوار مع الآخر، بل اعتبار الحوار مبدءا شرعيا، وصبغة حضارية».

أضاف: «إنّ العدل هو روح الشريعة، وجوهر القانون والشرعية الحضارية، ومنطلق أي حوار هادف، فإذا اجتمع الاحترام المتبادل، والإنصاف والعدل، تحققت القيمة المهمة من التسامح في نبذ التعصب والكراهية، وقبول الآخر أيا يكن، وعليه فإن المختلفين وإن اختلفوا في مسألة معينة، فهم متفقون من جهة القصد إلى موافقة الشارع، والوصول إلى مراده، ولم يكن ذلك سببا في إثارة العداوة والبغضاء فيما بين الفقهاء، بل اتسعت صدورهم لهذا الاختلاف وقبلوه؛ فكان كل منهم يرى أن رأيه صواب يحتمل الخطأ، ورأي غيره خطأ يحتمل الصواب. ولم يكن هذا الاختلاف كذلك سببا من أسباب ضعفهم وتفرقهم، بل كان سببا من أسباب عزتهم ونماء فكرهم».

وتابع قائلا: «التسامح الفقهي يعني عدم تأثيم المخالف، أو التضييق على اجتهاده؛ لأن الأصل هو تحسين الظن بالمسلم، فكيف لو كان ذلك في مسائل فقهية اجتهادية؟».

وختم المفتي دريان: «فقهاء الإسلام في حرصهم على إظهار الأحكام، وبذلهم الوسع في دراسة النصوص الشرعية، التي أظهرت تراثا فقهيا عظيما، تتزين به المكتبة الإسلامية، ولاتزال تحتاج إلى مزيد من البحث العلمي التخصصي، لاستخراج ذلك الكنز الفقهي العظيم من الشريعة الإلهية، الصالحة لكل زمان ومكان، بما يخدم واقع الأمة ومستقبلها».

والتقى المفتي دريان بمفتي جمهورية مصر العربية الدكتور الشيخ شوقي علام، حيث تم التداول في الشؤون الإسلامية وتعزيز العلاقات بين البلدين.

المفتي دريان خلال لقائه مفتي مصر د. علام

علي الأمين: تولّي الأحزاب جمع الصدقات زاد الفقر

وزير عدل البحرين خليفة يحادث العلامة الأمين، ومعهما المستشار وليد بوعلاي ود. حفصة الغريب خلال المؤتمر

طالب عضو «مجلس حُكماء المسلمين» العلاّمة السيد علي الأمين بـ«توحيد بيت مال المسلمين وتحويله إلى مؤسسة تحدد المصارف حسب الأولويات، وتشرف عليها لجنة عليا تدرس طرق الجباية وجهات الصرف».

كلام العلامة الأمين، جاء في كلمة له في افتتاح «المؤتمر العالمي للزكاة» في مملكة البحرين أمس، وتشارك فيه ٢٣ دولة و١٠٠ بحث حول الزكاة والتنمية المستدامة والشاملة، برعاية وزير العدل والشؤون الإسلامية والأوقاف الشيخ خالد بن علي آل خليفة، وبتنظيم من «صندوق الزكاة والصدقات» و«مركز كامبريدج» ومركز «لندن للاستشارات والبحوث والتدريب».

وقال الأمين: «نتقدم بالتّحيّة والشكر للقيادة الرشيدة إلى ملك مملكة البحرين المحروسة حمد بن عيسى آل خليفة، وإلى صاحب الرعاية وزير العدل والشؤون الإسلامية والأوقاف الشيخ خالد بن علي آل خليفة، ونشكر ونحيّي أيضاً أعضاء صندوق الزكاة والصدقات في الوزارة والدكتورة حفصة الغريب وكل القائمين والمشرفين على هذا المؤتمر الدولي.

وقال: «لقد أحسن القائمون على هذا المؤتمر المتميّز الاختيار بجعلهم الزكاة موضوعاً للبحث عن التنمية المستدامة والشاملة، فإن لهذه الفريضة في الإسلام دوراً مهماً وآثاراً جليلة في حياة المجتمع والأمّة، وفيها تجسيد عملي للإيمان، فهي تخرجه من دائرة القول والاعتقاد إلى ميدان العمل».

أضاف: «إن تشريع الزكاة في الإسلام كان من أهم الدعائم لقيام المجتمع المتضامن بعضه مع البعض الآخر في السرّاء والضرّاء، وهو من أهم التشريعات التي تكافح آفة الفقر الذي يشكل أهمّ الأسباب التي تؤدّي إلى شقاء الإنسان وتعاسته، وترمي المجتمع بالتّخلّف وتجعل منه موضعاً للاستغلال من قبل أهل التّطرّف والانحراف»، معتبرا «أن التنمية المستدامة والشاملة التي تبحثون عنها في مؤتمركم هذا هي ما تسعى الدول المتقدّمة إلى تحقيقه في مجتمعاتها وشعوبها، لها ولأجيالها القادمة».

وختم: «دعونا في لبنان قبل سنوات عديدة إلى توحيد بيت المال وتحويله إلى مؤسسة بعدما كثرت صناديق الجباية والجمع للصدقات والأموال الشرعية وانتشرت تلك الصناديق في الشوارع وفي أماكن العبادة والمحال التجارية والبيوت، وتتولاها جمعيات وجهات تابعة للأحزاب، وقد ازداد عدد الفقراء والمحتاجين على الرغم من كثرة تلك الصناديق المنتشرة في الداخل والخارج.

«دور الوقف في دعم التعليم وتمويله» في مسقط

ينظّم مجلس التعليم العماني منتدى «دور الوقف في دعم التعليم وتمويله» يوم ٢٣ من تشرين الأول الجاري بمسقط، بحضور عدد من المختصين من الجهات الحكومية والخاصة والأهلية، بمشاركة محلية وإقليمية ودولية.

وأوضح الدكتور سعيد بن حمد الربيعي أمين عام مجلس التعليم «أن الأوقاف تعدُّ من أهم موارد التعليم في عُمان قديماً، وقد تنوّعت هذه الأوقاف بين أوقاف للمدارس العامة، وأوقاف مدارس القرآن الكريم، إضافةً إلى أوقاف المعلمين، وأوقاف المتعلمين، ومن أجل إعادة إحياء هذا النهج للوقف التعليمي وتفعيله؛ فقد أكد مجلس التعليم على أن هذا المنتدى يُعنى بالوقف التعليمي، ودوره في إثراء الحركة العلمية والثقافية في البلاد، وكذلك لإيجاد شراكة لدعم وتمويل التعليم، وصولاً إلى تأمين الدعم المالي له، وهو ما نصت عليه إحدى التوصيات الواردة في الاستراتيجية الوطنية للتعليم ٢٠٤٠ بـ «إيجاد مصادر تمويلية مستدامة وبعيدة المدى وتوفير مصادر تمويلية بديلة أخرى لقطاع التعليم؛ لتأمين الدعم المالي له». وسيتم خلال المنتدى استعراض التجارب الإقليمية والدولية الناجحة في هذا المجال، حيث سيتم استضافة متحدثين من داخل سلطنة عمان وخارجها لعرض تجارب مؤسساتهم التعليمية من ناحية، ودور الوقف في دعم التعليم بمراحله المختلفة بشكل عام من ناحية أخرى.

الجدير بالذكر، أنَّ منتدى «دور الوقف في دعم التعليم وتمويله» يسعى إلى تسليط الضوء على دور الأوقاف التعليمية في دعم التعليم في مراحله المختلفة، والوقوف على أبرز التحديات العملية لمشاريع أوقاف التعليم، واقتراح الحلول المناسبة لها، وذلك من خلال استعراض عدد من التجارب الإقليمية والدولية الرائدة في هذا المجال، فضلاً عن تفعيل الشراكة المجتمعية بين القطاعات والجهات ذات العلاقة بالأوقاف التعليمية.

و يسألونك في الدين

صلاة الجماعة

* ما حكم صلاة الجماعة؟

رأفت فتح الله – بيروت

– صلاة الجماعة مشروعة بالكتاب والسنّة وإجماع الأمة وهي سنّة مؤكدة لقوله ﷺ «صلاة الجماعة أفضل من صلاة الفذّ بسبع وعشرين درجة» رواه الشيخان، وقال بعض العلماء إنها فرض كفاية مستدلين بقوله ﷺ: «ما من ثلاثة في قرية أو بدو لا تقام فيهم الصلاة إلا استحوذ عليهم الشيطان فعليكم بالجماعة فإنما يأكل الذئب من الغنم القاصية»، كما أن الجماعة تحصل بصلاة الرجل في بيته مع زوجته أو أبنائه ولكن في المسجد أفضل، والله أعلم.

نصيحة الابن للأب

* هل يجوز للابن أن يأمر والده بالمعروف مثل الصلاة والزكاة؟ وما هي الطريقة المُثلى لذلك؟

سميرربعة - بيروت

– لقد ذكر القرآن الكريم التواصي وهو تبادل الوصية والنصيحة والدّعوة إلى الخير والبر، والنهي عن الإثم والمنكر، ويكون هذا التواصي بين الجميع، ما دام الإنسان قادراً على التوجيه السليم، وكذلك يقول رسول الله ﷺ: «الدِّينُ النصيحةُ». والنصح يشمل الخاصة والعامّة.

ومن هنا نفهم أنه يجوز للابن أن ينصح أباه بالخير والمعروف، كما يجوز ذلك للأب مع ابنه، وقد قصّ القرآن المجيد صورة من نصح الأبناء للآباء، ففي سورة مريم نجد إبراهيم – عليه السلام – يعظ أباه، ويصوّر القرآن الحكيم ذلك في قوله تبارك وتعالى: ﴿*واذكر في الكتاب إبراهيم إنّه كان صدّيقا نبيّا * إذ قال لأبيه يا أبت لم تعبد ما لا يسمع ولا يبصر ولا يغني عنك شيئا * يا أبت إني قد جاءني من العلم ما لم يأتك فاتّبعني أهدك صراطا سويّا * يا أبت لا تعبد الشيطان إنّ الشيطان كان للرحمن عصيّا * يا أبت إني أخاف أن يمسّك عذاب من الرحمن فتكون للشيطان وليّا * قال أراغب أنت عن آلهتي يا إبراهيم لئن لم تنته لأرجمنّك واهجرني مليّا * قال سلام عليك سأستغفر لك ربّي إنّه كان بي حفيّا * وأعتزلكم وما تدعون من دون الله وأدعو ربّي عسى ألاّ أكون بدعاء ربّي شقيّا*﴾، ونرى هنا أن إبراهيم قد وعظ أباه الضالّ، وأمره باتباع طريق الرحمن والابتعاد عن طريق الشيطان؛ لأن إبراهيم قد جاءه الوحي والعلم من عند ربه، وكان أبوه جاهلاً بهذا العلم، ونرى أن إبراهيم قد اتبع في وعظه وإرشاده أسلوباً هادئاً حكيماً رزيناً، لا شطط فيه ولا اعتساف ولا خروج فيه على الأدب وحسن المعاملة.

ولكن يجب على الابن حين يعظ أباه أن يكون وعظه بالحكمة والموعظة الحسنة والمجادلة بالتي هي أحسن، وأن يتذكّر قول الله تعالى في سورة الإسراء: ﴿*وقضى ربّك ألاّ تعبدوا إلاّ إيّاه وبالوالدين إحسانا إمّا يبلغنّ عندك الكبر أحدهما أو كلاهما فلا تقل لهما أفّ ولا تنهرهما وقل لهما قولاً كريما. واخفض لهما جناح الذلّ من الرحمة وقل ربّ ارحمهما كما ربّياني صغيرا*﴾ والله أعلم.

فتاوي شرعية بإشراف : نخبة من العلماء

الرجاء توجيه الأسئلة إلى العنوان التالي:
الإدارة والتحرير:
رمل الظريف – شارع الاستقلال
فاكس ٧٣٥٧٤٩ (٠١) –
ص. ب: ١١/٢٤٠٢
بيروت – لبنان
Email:Islamic@aliwaa.com.lb

مواقيت الصلاة

الفجر: ١١ د ٥ س | الشروق: ٤٣ د ٦ س | الظهر: ٢٣ د ١٢ س | العصر: ٣٧ د ٣ س | المغرب: ٠٩ د ٦ س | العشاء: ٢٥ د ٧ س

«شامِل ومِرعي» (الحلقة الرابعة والأخيرة)
مِسْكُ بعضِ «المَسْكوت عنه» وعَنْبَرَه من تاريخ لبنان الثقافي

الدكتور وجيه فانوس*

محمد شامل

لقد بات واضحاً، أنّه مِنَ المُجْحِف بحقِّ الثّقافة الوطنيّة، بل ومن المُعيب المَعْرفيِّ العِلْميِّ، أن تظلَّ هذه الجهودُ، التي قام بها مُحمّد شامل الغول وعبد الرّحمن مرعي ورفاقٌ كثرٌ لهما، منذ منتصف عشرينات القرن الماضي وحتّى مطلع ستيناته؛ وما رافق تلك الأعمال والنّشاطات من عذابات الرِّيادة ومغامرات التّجريب، قابعةً في الوجدان المعرفيِّ ضمن «المسكوت عنه» و«المُتجاهَل» أو «المُغْفَل»، بل وأحياناً «المرذول» أو حتّى «المُسْتَهْزَأ به»، من تاريخ الوطن.

لعلّ من أبرز أصحاب هذه الجهود، «المسكوت عنها»، وقادةَ هذه الرِّيادات، المُغَيَّبُ ذِكرها، على سبيل المثال وليس الحَصْر على الإطلاق، ما قام به الأستاذ «أحمد دمَشقيّة»؛ وقد كان أحَدَ أعلام الصّحافة، تحريراً وإنشاءً، ومن مُؤسِّسي النّهضة المسرحيّة، تأليفاً للنّصوص وترجمةً لبعضها، ومن أركان العملِ الإذاعيِّ؛ وهو أيضاً والدُ الباحثِ اللغوي والأستاذ الجامعي المرحوم الدكتور «عفيف دمشقيّة». ومن أصحاب هذه الجهود المُغَيَّبة الأستاذ «رشاد العريس»؛ الذي كان، فضلاً عن نشاطاته التّأسيسيّة في المجال المسرحي، من أبرز اختصاصيِّ التّربية والتّعليم المُجدِّدين في لبنان؛ إذ كان من مؤسِّسي مدرسة «بيت الأطفال»، في مدارس «جمعيّة المقاصد الخيريّة الإسلاميّة في بيروت»؛ بل كان المشرف الأوّل على هذه المدرسة، التي أصبحت واحدة من أهم المؤسّسات التّعليميّة والتّربويّة النّموذجيّة للأطفال في لبنان، وباتت تُعرف في الأوساط العامّة باسم «مدرسة بابا رشاد».

يضاف إلى كل هذا، أن من يبحث بروِيّة في تاريخ المسرح في لبنان، سيجد أنّ ابن بيروت، «رائف فاخوري»، كان مؤسّساً لفرقة تمثيليّة مارست نشاطاتها منذ منتصف العقد الأول من القرن العشرين؛ وكان من أعضائها «بيارتة» منهم، «وجيه فاخوري» و«محمّد المسالخي» و«محمود عيتاني» و«عمر الزّعني» و«محمّد الصّانع» و«عبد الحميد عيتاني» و«عفيف بَيْهُم» و«عَوْن غندور» و«خليل زَنْتوت» و«بهاء الدِّين الطبّاع» و«فَوْزي الدّاعوق» و«سعد الدِّين قباني» و«عبد الرّحمن طيّارة». كما سيجدُ هذا الباحث، كذلك، أنّ بيروتيّاً آخر، هو «علي العريس»، وقد اشتُهر باسمه الفنّيِّ (علي مُومنة)، قد أنشأ، سنة ١٩٣٦ فرقة مسرحيّة تخصّصت بالمسرح الاستعراضيِّ، وتألّفت هذه الفرقةُ مِنْ زهاء ٧٢ شخصاً، واستقرّت مدّةً طويلةً في «ساحة البرج»، وتحديداً في ما عرف يومذاك بـ «مسرح نادية»، في تلك المرحلة، («مسرح فاروق»)؛ وكان برنامجها يتغيّر أسبوعياً. ولا يقف الأمر عند هذا الحَد، فلـ «علي العريس» نشاطات رائدة، مغيّبة، في مجال السينما اللبنانية وفنّ الديكور؛ ولا يمكن للمرء إلاّ أن يذكّر أنّ «العريس» قد يكون أوّل مخرج سينمائيٍّ لبنانيٍّ؛ إذ أخرج سنة ١٩٤٣ فيلم «بيّاعة الورد» وفيلم «كوكب أميرة الصحراء» سنة ١٩٤٦؛ كما أنّ ما هو قائم لليوم، من زخارف تشكيليّة لونيّة في بهو «دار الإفتاء» في بيروت، وعند مدخل «الجامع العُمَريِّ الكبير»، هو من صنع «علي العريس». وثمّة بيروتي لامعٌ آخر، لكنه، أيضاً وأيضاً، من بين مجموعة «المسكوت عنه» هذه؛ إنّه «عبد الحفيظ محمصاني»، الذي كان من المربِّين المرموقين في مدارس «جمعيّة المقاصد الخيرية الإسلامية في بيروت»، وقد شارك في النّشاط المسرحي، خلال حقبة الثلاثينات والأربعينات من القرن العشرين؛ وألّف أكثر من فرقة مسرحيّة؛ وكان، من بين ممثلي فرقه «رشيد علامة» و«سليمان الباشا»، وقد صارا من كبار أهل المسرح والتّمثيل في لبنان.

من هذا كله، يمكن الانتباه إلى خمس ملاحظات أساس:

١) تؤكّد هذه الجهود على أنّ ثمّة حركة مسرحيّة كبيرة وناشطة، كانت تجري في لبنان؛ وأنّ عدداً لا بأس به من مثقّفي بيروت وأبنائها كانوا من أبرز النّاشطين في هذا المجال؛ وفي هذا ما يؤكّد أساسيّة الدّور الذي قام به أبناء بيروت في دنيا المسرح في لبنان.

٢) يشيرُ كون ناس هذه الفرق المسرحيّة، من مؤسسين لها وممثّلين فيها، ينتمون إلى معظم العائلات البيروتيّة المشهورة؛ وكون قسماً، لا بأس به، من هؤلاء الأشخاص كان من أعضاء «جمعيّة الكشاف المسلم»، كما كان من بينهم المربُّون المشهورون في كبريات المؤسّسات التّربويّة في بيروت، وخاصة مدارس «جمعية المقاصد الخيريّة الإسلاميّة»؛ أنّ الإقبال على النّشاطات المسرحيّة وممارستها، كان أمرا مقبولا من النّاحية الاجتماعيّة في بيروت، بل كان، على ما يظهر، أمراً مرحبّاً به؛ ولا يغيبنَّ عن البال، أبدا، أنّ «محمّد شامل» كان، كذلك، من مربِّي المقاصد، إذ تولّى إدارة إحدى مدارسها، في منطقة «عين المريّسة»، لردح طويل من الزّمن.

٣) يشير الواقعُ الحاصل اليوم، إلى أنّ هذه الجهود المسرحيّة ما برحت مغيّبة عن الدّرس العلميِّ الرّصين، وقلّ من عمل على الانتباه إليها وتحليلها وتثمينها.

٤) إنّ في هذا ما يؤكد على خطأ في بعض التّوجُّهات السّائدة حالياً، والقائلة بأن المسرح في لبنان ازدهر بدأً من ستّينات القرن العشرين؛ فالمسرح المعاصر بدأ في لبنان مع «مارون النقّاش» في القرن التّاسع عشر، وترعرع وازدهر وانتشر مع هذه النُّخَب من أبناء بيروت، في النّصف الأوّل من القرن العشرين، ثمّ شهد منعطفا «ثقافيّا» في مسيرته منذ ستّينات القرن المنصرم.

٥) إنّ في هذا كله ما يشدد على مصداقيّة التّوجُّه النّقديِّ الذي يذهب إلى أنّ «المسرح أمرٌ مديني»؛ بل هو أمرٌ شديد الارتباط بالمدينة وناسها ومفاهيمها وقيمها.

لا بدّ من إعادة نظر حقيقيّة وموضوعيّة مسؤولة في هذه المحطّة الثقافيّة من تاريخ لبنان؛ ولا بدّ من إعادة اعتبار وتقدير لكثير من النّاس الذين جرى إهمالُ وجودهم والتّغاضي عن منجزاتهم، والسكوت عن كثير من المفاهيم التي غيّبت أو زوّرت من تاريخ لبنان الثّقافي ومن حقيقة فاعليّة دور مجتمع بيروت في مجال الفنّ المسرحي، في الحقبة الممتدّة من مطلع القرن العشرين وحتّى منتصفه. ولا بدّ، ضمن إعادة النّظر هذه، من دراسة متأنّية وأكاديميّة موثّقة لجهود الرُّواد الحقيقيين للمسرح في لبنان؛ وخاصّة لـ «محمّد شامل»؛ الذي بدأ نشاطه منذ العقد الثّاني من القرن العشرين، وتابع هذا النّشاط، بعد أن توقّف آخرون من زملائه. فـ «محمّد شامل» هو الاستمرار الحقيقي لكلّ الجهود، التي قدّمها المجتمع البيروتي وأبناؤه، في مجال المسرح في لبنان؛ وهي جهود طال زمان تغييبها، حتّى بات التّغيب وكأنّهُ فعل تشويهٍ مقصودٍ للواقعِ والحقيقةِ وتزويرٌ لهما.

* رئيس المركز الثقافي الإسلامي

تقرير

مؤتمر تحدّي تجديد العروبة... والحنين إلى الماضي
السنيورة لـ «اللــواء»: هل الكرامة محصورة فقط في الماضي؟!

مقدمة الحضور في إفتتاح المؤتمر

عقد النادي الثقافي العربي في فندق البريستول مؤتمراً في الذكرى الخامسة والسبعين على تأسيس النادي الثقافي العربي، بعد النشيد الوطني تحدث الدكتور خالد زيادة في كلمة افتتاحية جاء فيها: «إن مؤتمرنا هذا الذي اتخذ عنوان: «تحدي تجديد العروبة» يأمل في أن يكون خطوة في سبيل تشييد نظرة موضوعية ونقدية إلى التجارب التي خاضتها وعاشتها العروبة على امتداد عقود من الزمن، كما يأمل في أن يسهم المشاركون في رسم خطوط التفكير بمستقبلنا المشترك، وفي سبيل ذلك لا بد من التمسّك بالمنهج النقدي الذي يشمل الأفكار والشعارات والتجارب. لقد دفعت البلدان العربية أثماناً باهظة، ومع ذلك لم نحقق الوحدة، ولا حصل العربي على حريته ولم نشهد سوى إخفاق في التجارب التي سمّيت اشتراكية. وقد أثبتت الأحداث منذ عام ٢٠١١ وحتى يومنا هذا، أن مشكلات العالم العربي واحدة، والقضايا التي تشغله واحدة، والقوى التي تناهض تحرّره وتقدّمه واحدة «اننا إزاء تحديات كبرى، وفي الوقت الذي تزداد فيه الضغوط الخارجية والإخفاقات الداخلية. يصبح التحدي الأكبر أمامنا اليوم هو: كيف يمكن أن نصيغ فكرة عربية تعددية وديموقراطية مبنية على مبادىء حرية الفرد في عمله ومعتقده وحقه في الكرامة والعلم والعمل؟!».

ثم تحدث الرئيس فؤاد السنيورة فقال: «هناك حاجة ماسّة لتكوين موقف عربي يعيد للعرب احترامهم لأنفسهم ولدى غيرهم ويستعيدون بموجبه المواطنون العرب بعضا من أمل المستقبل ويعيد إليهم إحترام العالم لهم ولقضاياهم وهذا ما يمكن أن يساعد على التقدّم وعلى مسار بناء قوة عربية مشتركة للحفاظ على الأمن القومي العربي على الأرض وفي الجو وهو ما يمكن أن يشكّل الخطوة العملية الأولى لانتاج موقف عربي يخرج الأمة من حال التقاعس والتواكل ويوقف حالة الانحدار العربية نحو الانقسام والتشرذم والتصادم. لا بد لي هنا من التأكيد على أهمية الإنجاز التي حققه لبنان مع نهايات القرن الماضي لاقرار اتفاق الطائف الذي أكد على ان لبنان هو وطن عربي الهوية والإنتماء يعيد بذلك إبراز مفهوم الدولة الوطنية اللبنانية وتأكيد انتساب لبنان الى الهوية العربية وهذا الإتفاق يؤكد على وحدة اللبنانيين ومبدأ المواطنة وعلى مفهوم الدولة اللبنانية المدنية المحتضنة لكل مكوناتها كما يقول الدستور على قواعد العدالة الإجتماعية والمساواة في الحقوق والواجبات بين جميع المواطنين دون تمييز أو تفضيل...».

وفي سؤال خاص لـ «اللواء» عن النقاط التي يناقشها مؤتمر «تحدي تجديد العروبة» وهل هي نوع من الحنين الى الماضي؟ قال: «هو حنين الكرامة وهل الكرامة محصورة فقط في الماضي؟ حنين الكرامة حنين الإنسان لكي يكون إنسان سويّ وبالتالي قادر على أن يعامل مثل غيره. حنين للعدالة، حنين لعدم التهميش. ثم أضاف لماذا هذا العنوان في التجديد؟ عملية التجديد هي للاستفادة من كل الممارسات والأخطاء التي وقعنا فيها بالماضي.

ثم تحدث الدكتور «سعيد بن سعيد العلوي» من (المغرب) بعد كلمة له في المؤتمر عن العروبة في زمن العولمة، وفي سؤال خاص لـ «اللواء» هل اعتبرت ان الإسلام السياسي يؤدي الى الإرهاب فكيف هو الإسلام الصحوي؟ أجاب: «لا الأفعال الارهابية بمعناه انه تكميم الأفواه وكما قلت في رد على أحد الاخوان يرفض العيش المشترك يرفض الوجود في العالم مع الآخرين، يريد الوصول الى السلطة بطرق غير مشروعة من الناحية القانونية غير مشروعة كما يقتضي.

وعن سؤالنا له ماذا تقصد بالإسلام الصحوي إذا؟ أجاب: «الإسلام الصحوي لم يكن لديهم البرنامج السياسي الواضح، الإسلام الصحوي هو اسلام احتجاجي رد فعل على أخطاء الدولة في كثير من العالم العربي فهو قد أطلق الشعارات، لكن الإسلام السياسي عنده برنامج واضح ومخطط واضح لامتلاك السلطة للوصول الى الحكم هذا هو الفرق الجوهري.

□ ألا ترتبط فكرة التجديد العربي بالتجديد الديني وأقوال محمد شحرور الذي يعتمد على إعادة تحديث التفسير القرآني؟

– لا علاقة لي بما يقوله محمد شحرور وطريقي مختلف تمام مع احترامي التام له ورقتي فيها وقوف طويل عند تجربة ما يسمّى بعصر النهضة ومفكري عصر النهضة لكن التجديد الديني يقتضي أمرين، الأمر الأول هو إزالة الصورة الرديئة السلبية التي لدينا عن الإسلام هذا نصف طريق اما نصف الطريق الثاني هو تخليص الدين مما هو فيه والكلمة الهامة عندي هي إعادة ترتيب العلاقة مع الدين في مستويين اثنين على الأقل بمستوى العلاقة بين الدين والسياسة وهي تقوم على الفصل لا الوصل بينهم. الدين برنامج والسياسة برنامج آخر ثم إعادة ترتيب العلاقة بين الدين وبين العلم.

□ هل اعتبر النقاط التي يناقشها المؤتمر هي نوع من الحنين الى الماضي؟

– لا... القومية العربية ماتت لم تعد موجودة انتهت ماتت القومية العربية بالمعنى البعثية والاشتراكية وما الى ذلك طارت عجلة الطريق ووطأتها في شيء اسمه العروبة الإنسان العربي الوجود العربي. لكن العروبة بمعنى رفض الدولة القطرية وبمعنى ان العرب كانوا دولة واحدة وان الاستعمار جزأهم وان الحلم في إعادة تشكيل دولة واحدة في عالم واحد ونشيد وطني واحد هذا وهم عمره لم يكن ولن يكون.

□ أما الدكتورة نيفين مسعد والتي تحدثت عن الوطن العربي في واقع متغيّر، فقد سألناها السؤال وتكلمت عن ضعف الدولة الوطنية وجزّأت الدولة القبلية وغيره.

هل اعتبر هذا الضعف لا يمكن إصلاحه في سنوات قليلة قادمة؟

– هو لا بد من إصلاحه او تختفي الدولة الوطنية لانها ستتحوّل الى مجموعة من الكائنات الصغيرة سواء طائفية أو جهوية هو تحدٍ مصيري. إذ لا تملك الدولة إلا أن تواجهه عن طريق التنشئة السياسية عن طريق احتكار القوة عن طريق تأكيد القيم التي ينبغي ان تجمع كل المواطنين طبعا مع مفهوم ان هذا يتم في اطار التعددية والاختلاف ولكن هناك أشياء لا يمكن التسامح معها أو التضحية بها. حب الوطن لا يجب أن يكن أضيق ولا أوسع من الدولة.

□ تكلّمت عن إدارة التعددية المجتمعية أليست هذه معضلة قومية عربية؟

– طبعا هناك معضلة، لكن هناك تطوّر أنا ضربت مثلا في الامازيغ والجزائر على سبيل المثال قبل ٨٨ و٨٩ كانت الجزائر محروم من أي شكل من أشكال اللغة. الأمر تطوّر الى أن أصبحت الامازيغية لغة وطنية في الجزائر. هناك انفتاح على مسألة قبول الآخر، مصر على سبيل المثال أول مرة في دستور نص على ترشيح نسبي للمسيحيين هذا لم يكن موجودا اعتمادا على انه المواطن عندما يترشح يترشح ليس بدينه ولكنه كمواطن، ولكن في دولنا وحتى نعتاد على مسألة أن يصوّت المسلم لمسيحي وبالعكس والشيعي للسنّي وبالعكس. فكرة النسبة فكرة مهمة.

□ هل اعتبر النقاط التي يناقشها المؤتمر هي نوع من الحنين الى الماضي؟

– هي تطلّع الى المستقبل لانه عندما نتكلم عن تحدٍّ تجديد العروبة لا يكون إلا بالتطلع الى المستقبل والتعامل معه ولا يكون عودة الى الماضي لو كنا نخطط للماضي لكنا قلنا تحدي تجديد العروبة في زمن الستينات وكل من تحدث طرح موضوع الدولة الحديثة دولة الديمقراطية، دولة المساواة، الدولة المدنية الخ.. وهذا نوع من الدول العربية الذي لم يكن موجودا في الستينات.

□ هل نتطلع الى دولة عربية قومية من النوع الأوروبي؟

– هذه هي دولة المساواة الدولة الديمقراطية أو الدولة الوطنية.

وفي ختام موتمر «تحدي تجديد العروبة» تداول المشاركون في الأفكار التي تضمنتها الأوراق التي قدّمت على مدى يومين وقد تم التوافق على إعداد تقرير يستعرض أبرز الأفكار التي عرضت على أن يتم طبع هذا التقرير ونشره باعتباره خلاصة ووثيقة يبنى عليها. كما تداول المجتمعون بفكرة طبع الكلمات والمداخلات وإصدارها في كتاب. ومن بين الأفكار التي عرضت إيجاد منصة أو موقع يتم من خلاله تبادل الآراء واستعراض أوضاع الدول العربية الراهنة. كما تطرق المجتمعون لضرورة الاستماع الى آراء الشباب والتوجه إليهم وكذلك لإشراك المرأة في كل اللقاءات والمناسبات المقبلة.

ضحى عبدالرؤوف المل
dohamol@hotmail.com

معهد العالم العربي في باريس: مؤتمر جبران الدولي الخامس

شهد معهد العالم العربي في باريس انعقادَ المؤتمر الدولي الخامس للدراسات الجبرانية بتنظيم «مركز التراث اللبناني» في الجامعة اللبنانية الأميركية (LAU) تعاوُناً مع كرسي جبران في جامعة ميريلند الأميركية، بحضور سفيرة لبنان في الأونسكو سَحَر بعاصيري وجمهور من المثقفين متابعي جبران.

جلسة الافتتاح كانت مع مدير المركز هنري زغيب مضيئاً على دور المركز في عقد مؤتمرات وإصدار منشورات وإحياء أنشطة تُبرز حضور التراث اللبناني في وطنه وفي العالم، وهذا هو خامس مؤتمر دولي يعقده عن جبران بعد الثالث في بيروت والرابع في نيويورك. ثم تحدثت مديرة كرسي جبران مي الريحاني عن أهمية المرأة في حياة جبران ومؤلفاته، من أمه كاملة رحمة إلى ماري هاسكل إلى مي زيادة.

الجلسة الأولى كانت لروحانيات جبران تناول فيها ألكسندر نجار أهمية جبران كاتباً ورساماً حلولياً مؤمناً بوحدة الوجود، وتحدث دانيال لارانجيه (فرنسا) عن تأثير الفلسفة الارتقائية على كتابات جبران، وعرض جاد حاتم أثر الصوفية في نصوص جبران تركيزاً على مقطوعته «إرَم ذات العُمُد»، وختم الجلسة الأب خليل شلفون متناولاً حضور يسوع في عقيدة جبران ومؤلفاته.

الجلسة الثانية تخصصت بأثر جبران في العالم العربي وعصر النهضة، تناول فيها بطرس حلّاق (سوريا) الرهان الوُجودي في أدب جبران، وبحث عيسى مخلوف في معالم جبران الإصلاحية، فيما عرضت إليزابيت سايلور (الولايات المتحدة) مسألة الواقع السياسي في قصص جبران القصيرة، وختمت مريم بوغَشيش (الجزائر) بعرضها حضور مؤلفات جبران في دول المغرب العربي.

حضور كثيف في المؤتمر

الجلسة الثالثة كانت البحث في الترجمات التي لحقت بمؤلفات جبران، تناول فيها عبدالله نعمان إشكالات الترجمة والتخبُّط الذي عرفته ترجمات عدة لمؤلفات جبران، وعرض فرنشيسكو ميديتشي (إيطاليا) بلوغ ترجمات كتاب «النبي» ١١١ لغة في العالم بين اللغات المكتوبة وتلك المحكية ولو في اللغة الواحدة.

وتخللت الجلسات قراءات من نصوص جبران («المواكب»، «النبي») تولّاها المسرحي الفرنسي هامو غُرايا.

ثم كانت في الختام مفاجأة المؤتمر بمشاركة كيتلين توابن، حفيدة شارلوت تيلر التي كانت صديقة جبران في فترته النيويوركية الأولى (١٩١١-١٩١٢) فكشفت جديداً من تلك العلاقة التي أثمرت رسم جبران وجوهاً عدة لتلك السيدة الأديبة التي شغف بها كثيراً وكانت كذلك صديقة لأمين الريحاني.

مدنيات

مراد بذكرى سكاف: لبنان منذور للمقاومة

طرابلس - حسام الحسن:

أقامت «لجنة أصدقاء الأسير يحيى سكاف» لقاءً حاشداً في «الرابطة الثقافية» بطرابلس، تخلّله عرض فيلم وثائقي عن قضية الأسير سكاف بعنوان «ما بعد يحيى»، حضره إلى راعي الحفل، النائب عبد الرحيم مراد، طانيوس فرنجية ممثلاً رئيس «تيار المردة» سليمان فرنجية، ايلي عبيد ممثلاً النائب جان عبيد، وعدد من ممثلي الأحزاب والقوى الوطنية اللبنانية وفصائل منظمة التحرير الفلسطينية وشخصيات.

بداية، قدّم الحفل الشاعر شحادة الخطيب بقصيدة عن الأسير ووالدته التي ناضلت ورحلت قبل أن تراه.

ثم كانت كلمة لمُخرجة الفيلم «غنوة» جمال سكاف، أكدت فيها «وجود الأسير يحيى سكاف حياً داخل الزنازين الصهيونية، وأن هدفها من هذا الفيلم هو أن تبقى القضية الفلسطينية قضية مركزية للأمة».

وألقى النائب عبد الرحيم مراد، كلمة قال فيها: «من الشمال العربي العروبي، ونحن نوقد شعلة التضامن مع حبيبنا ابن بلدة بحنين البار الوفي الصبور يحيى سكاف، نتذكر أسيراً آخر من طين هذه الأرض هو المناضل جورج عبد الله ابن القبيات الشامخة الذي ترفض فرنسا الإفراج عنه رغم تنفيذ الحكم الجائر بحقه».

وقال مراد: «لبنان منذور للمقاومة وقدره أن يكون فلسطينياً، و قدر شعبه أن تكون القدس بوصلته، وقدر المقاومة أن تكون الوعد الصادق للشعب، وأن يكون الثلاثي الأليف المتألف من جيش وشعب ومقاومة، وليس المشعل الذي حمله يحيى سكاف إلا تعبيراً عن روح هذا الوطن العزيز الغالي، وما زال هذا المشعل منارة الوعد بالعودة الى فلسطين، والضوء الأخضر للعبور الى القدس الشريف».

وفي الختام، قدّم الشاعر وسام حمادة وفرقته الفنية أناشيد ثورية.

سِلسلة ندوات وتوقيع كُتب في مركز الصفدي

انطلقت سلسلة ندوات وتوقيع الكتب الجديدة في «مركز الصفدي الثقافي»، مُتيحاً للكُتّاب الوصول إلى قرّائهم والمهتمين بأعمالهم، بحضور الرسميين والمفكّرين والسياسيين ورؤساء وأعضاء الجمعيات الفكرية والأدبية والمهتمين والمعنيين.

□ تناولت الندوة الأولى كتاب «تبدّل صورة طرابلس الشام ودورها الإقليمي (١٥١٦-١٩١٨) حسب الوثائق العثمانية» للأستاذ الدكتور فاروق حبلص، ونُظّمت بالتعاون بين «مؤسسة شاعر الفيحاء سابا زريق الثقافية» و«الجامعة المرعبية في لبنان» و«مركز الأبحاث العثمانية» و«مركز الصفدي الثقافي». تحدث فيها د. مصطفى الحلوة والسفير د. خالد زيادة اضافة الى الدكتور حبلص.

□ أما الندوة الثانية، والتي نُظّمت بالتعاون بين «مجموعة إكتشف عكّار» و«مركز الصفدي الثقافي» تخللها لقاء ثقافي بيئي حول كتاب «دروب» للأستاذة أمل صانع.

فبعد عرض فيلم قصير بعنوان «حلمي شوف لبنان»، شكرت مخرجته الشابة صفاء حمّود «مركز الصفدي الثقافي وأسرة اكتشف عكار»، وتحدث كل من د. مصطفى الحلوة، رئيس المجموعة عبد القادر عبد المجيد والكاتبة صانع. وتلا الندوة قراءات شعرية من الكتاب، وحفل توقيعه.

المنتدى الإسلامي نوّه بانتخابات المجلس الشرعي

رأى المنتدى الإسلامي الوطني ان انتخابات المجلس الشرعي الإسلامي الأعلى خطوة إيجابية في الحفاظ على المؤسسات، وأكد «المنتدى الإسلامي الوطني» في بيان بعد اجتماعه امس، انه «استبشر خيرا بإجراء انتخابات المجلس الشرعي الإسلامي الأعلى، واعتبرها خطوة إيجابية في الحفاظ على المؤسسة والأنظمة»، متوجهاً بالشكر «لمفتي الجمهورية الشيخ عبد اللطيف دريان والعاملين في دار الفتوى على «حسن إدارة العملية الانتخابية». وتوجه الى «الأعضاء الجدد في المجلس بضرورة تحمل المسؤولية والعمل الجاد على تنمية الأوقاف ورعاية وتفعيل العمل الديني والاجتماعي في المجتمع».

واتفق المجتمعون على «أهمية اطلاع المنتدى ومواكبته لأعمال المجلس للتعاون والمساعدة».

كما ناقش المنتدى «الأوضاع الاقتصادية والحياتية المتردية في ظل انعدام الجدية من المسؤولين في معالجة الامور، ومن أزمات مفتعلة وغير مفتعلة»، معتبرا انها «كلها تصب في مزيد من ضياع البلد والمقامرة بلقمة عيش الناس وحياتهم .. بل – وللأسف– استعمال مصائر الناس وحقوقهم السياسية لحسابات ضيقة ونفعية»، مطلقاً صرخة «بوجه الجميع: ماذا ننتظر؟ وأي خطر يحدق بنا؟ وهل ينفع الكلام بعد؟ أسئلة نطلقها برسم الجميع قبل الانهيار لا قدر الله».

صيانة بئر «القيادة العامّة» في عين الحلوة

بعد اللقاءات والاجتماعات التي جرت بحضور اللجان الشعبية وأمين سرّها أبو بسام المقدح وحسن جنداوي ولجان الأحياء: لجنة حي الطيرة ولجنة حي الصحون ولجنة حيى صفوري ولجنة القاطع الرابع والفعاليات ولجنة المشرفة على ابار المياه في مخيم عين الحلوة الشيخ طه شريدي وعلي داوود مع ادارة «الأونروا»، بحضور مدير منطقة صيدا الدكتور ابراهيم الخطيب، وقسم الهندسة برئاسة المهندس رشيد عجاوي ومدير المخيم عبد الناصر السعدي.

وكان اللقاء بخصوص صيانة وتصليح اسطل بئر القيادة العامة الممتد إلى مفرق سوق الخضار الشارع الفوقاني والبدء في تنفيذ المشروع أمس، لتغيير الاسطل من ١١٠ إنشات، الى ١٦٠ إنشاً، وقامت ادارة «الأونروا» وقسم الهندسة ومدير المخيم بجولة ميدانية على كافة الابار في المخيم للاطمئنان والاطلاع على صحة مياه الشرب.

كازينو لبنان يرجئ إطلاق برامجه الفنية

أعلنت إدارة كازينو لبنان عن «إلغاء الحفلة التي كانت مقرّرة اليوم لإطلاق برامج الكازينو الفنية، إلى موعد يحدد لاحقا تضامنا مع الجهود الجبارة لمكافحة الحرائق الهائلة التي ضربت لبنان ولا تزال.. شكرا لتفهمكم.. حمى الله لبنان».

.. وفي إحدى الجلسات

على الشاشة هذا الأسبوع

إقبال كاسح على مشاهدته

نادراً ما ذهب اللبناني إلى صالة سينما وواجهه الموظف بالإعتذار لأن المقاعد إمتلأت عن آخرها، فالصالات كثيرة والتحف السينمائية ليست متوفرة. لكن هذه الصورة حصلت مع الشريط الجميل "joker" للمخرج تود فيليبس عن سيناريو له، بطولة جواكين فينيكس في دور مذهل لن ينساه المشاهدون أبداً. التمديد لأسابيع عديدة سيكون طبيعياً وفوز العمل بترشيحات كثيرة لمعظم الأوسكارات مؤكد أيضاً والمحسوم فوزه بأكبر عدد من الأوسكارات المقبلة، لما يحمله من ملامح العبقرية والمضمون الدسم الذي يؤكد قدرة السينما على الفعل المشهدي المؤثر، من خلال شخصية الجوكر وهو شاب فقير متواضع الذكاء تعرض في صغره لضرب عنيف مما أحدث عطلاً دائماً في رأسه بسبب ما فعلته به والدته التي وضعها في خانة واحدة مع المتنمرين، لذا قتلها خنقاً بالوسادة، وقتل ٣ رجال بمسدسه لأنهم إعتدوا عليه وسخروا من شكله، والضحية الخامسة كانت المذيع التلفزيوني (روبرت دو نيرو) الذي تلقى رصاصة في جبينه وأخرى في بطنه على الهواء جزاء تنمره عليه.

إعداد: م.ح

٩ أفلام روائية طويلة في مهرجان السينما الإيبيرو-أميركية

افتُتِحَتْ الدورة العاشرة من مهرجان السينما الإيبيرو-أميركية في١٤ وتستمر حتى ٢٠ تشرين الأول في سينما متروبوليس امبير صوفيل، الأشرفية. وتقدّم هذه الدورة الجديدة ٩ أفلام روائية طويلة، وهي أفلام ناطقة بالإسبانية أو البرتغالية، تعرض كلّها مصحوبة بترجمة الى الانكليزية. وافتُتِحَ المهرجان بالفيلم المكسيكي (April's Daughter/ Las Hijas de Abril) إخراج ميشال فرانكو، وهو الفيلم الحائز جائزة لجنة تحكيم فئة «نظرة ما» في مهرجان كانّ السينمائي عام ٢٠١٧. وتدور أحداثه حول دراما عائلية بين أم وابنتها. ويُختتم المهرجان بالفيلم الإسباني (No sé decir adiós Can`t Say Goodbye) للمخرج لينو إيسكاليرا، والذي نتبع فيه ردود فعل شقيقتين حول نبأ قرب وفاة والدهم المريض. وحاز ٤ جوائز في مهرجان مالاجا السينمائي عام ٢٠١٧، من بينها جائزة أفضل سيناريو وجائزة أفضل ممثلة.

ومن الأفلام المنتظرة في هذه الدورة، الفيلم البرازيلي Bacurau للمخرجين كليبير مندونسا فيلو وجوليانو دورنيليس، الحائز جائزة لجنة التحكيم في مهرجان كانّ السينمائي ٢٠١٩. وللجمهور اليافع ومحبّي سينما التحريك موعد مع الفيلم الأوروغوياني Selkirk، el verdadero Robinson Crusoe (Sea ٧ Pirates) الذي يعرّفنا إلى القرصان «سيلكيرك»، وهو يبحث على الكنوز.

منوعات

يكتبها: «عين..»
abed.salam1941@gmail.com

الحلقة الرابعة من الموسم الثالث من «مين بيعرف» على MTV

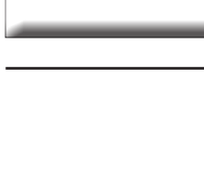
الإعلامية ناديا بساط

تطل الإعلامية ناديا بساط بموسم ثالث من برنامج المسابقات التثقيفي «مين بيعرف» وتستضيف في الحلقة الرابعة عائلة تلفزيون المستقبل في تحية للشاشة العريقة: الإعلامي شربل عبود، الإعلامي ميشال قزي، الإعلامية لينا دوغان، الإعلامية غادة أبو عضل، الإعلامية ناهد يوسف و الإعلامية مهى ضاهر. هل ستكون المنافسة في العائلة الواحدة؟ و من سيفوز؟

«مين بيعرف» على شاشة MTV اليوم الأربعاء ٩,٤٠ مساءً.

«عروس بيروت» على LDC وLBCi

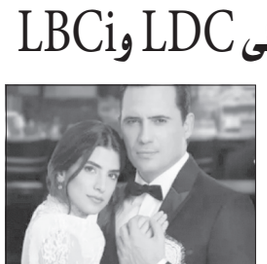
من مسلسل «عروس بيروت»

مفارقتان برزتا في مسلسل «عروس بيروت» .. الأولى ان القصة مستقاة من مسلسل درامي تركي سبق وعرض خارج بيروت، بعنوان «عروس اسطنبول»، والثانية انه وبرغم ان نجوم التمثيل في الحلقة المحلية جميعهم لبنانيون وسوريون، الا ان فريق العمل التقني تركي، وربما هو نفسه من تولى مسؤولية المسلسل التركي الأساسي.. وفي تفاصيل أحداث «عروس بيروت»، قصة حب تجمع بين فارس «ظافر عابدين» الإبن البكر لأسرة «ضاهر»، و«ثريا» (كارمن بصيص) المغنية التي نشأت في حضن خالتها بعد وفاة والديها، وحيث يُقرّر الاثنان تحدي التقاليد والارتباط ومواجهة كل الرافضين لزواجهما، لتتوالى الأحداث.

«عروس بيروت» على شاشتي LDC وLBCi اليوم الأربعاء ٨,٣٠ مساءً

اللواء

يومية سياسية عربية

تصدر عن
دار اللواء للصحافة والنشر ش.م.ل
رئيس مجلس الإدارة
رئيس التحرير
صلاح سلام

العميد المؤسس
عبد الغني سلام
(١٩٦٢ ـ ٢٠١٧)
المدير الاداري
عدنان غلاييني
المدير التجاري
ناجي حطب

المدير العام
د. ماجد منيمنه
المدير المسؤول
طارق دملج
رئيس قسم الاخراج
محمود غندور

الإدارة والتحرير والإعلانات
الظريف – شارع الاستقلال
خطوط مجمعة
ت : ٠١/٧٣٥٧٤٥
فاكس : ٠١/٧٣٥٧٤٩
ص.ب: ٢٤٠٢-١١ بيروت

مكاتب المناطق
طرابلس – ت: ٠٦/٦٢٩٤٠١
مرجعيون – ت:٠٧/٨٣٥٨٥٥
البقاع ت: ٠٨/ ٥٤٣٢١٧
بعلبك ت: ٠٨ / ٣٧١٩٩٤

التوزيع
الشركة اللبنانية لتوزيع
الصحف و المطبوعات
تلفون: ٠١/٣٦٨٠٠٧ – ٠١/٣٦١٥١٧

Email: aliwaanewspaper@gmail.com – events@aliwaa.com.lb

الأربعاء ١٦ تشرين أول ٢٠١٩م □ ١٧ صفر ١٤٤١هـ □ السنة ٥٥ □ العدد ١٥٦٤٠ □ AL-LIWAA 16 Octobre 2019 – 55éme Année – No.15640

سوريا ٢٠ ل.س – الاردن ٣٠٠ فلس – قطر ٣ ريالات – الامارات العربية ٣ دراهم – مسقط ٤٠٠ بيزة ـ السعودية ٣ ريالات ـ العراق ٣٠٠ فلس ـ ليبيا ٣٠٠ درهم ـ مصر ٢ جنيه ـ الكويت ٣٠٠ فلس ـ البحرين ٣٠٠ فلس ـ اليمن ٨ ريال

Australia 2 Dollars – Austria 2 € – Belgium 2 € – Cyprus 75 P – Denemark 2 € – France 2 € – Great Britain 1.25 Pound – Greece 1 € – Italy 2 € – Spain 2 €

حكايات الناس

يكتبها اليوم: فاروق الجمال

«تفاح لبنان».. والمتنبي!

رئيس «بلدية بلاط» عبدو العتيق اعتبر ان «اليوم الوطني» لدعم التفاح اللبناني والذي حقق المرتجى المطلوب خصوصاً وأن ثمرة التفاح مورد رزق للعائلات الجبلية.

يُشكّل التفاح ١٧ في المئة من الصادرات الزراعية اللبنانية، وشجرة التفاح عبارة عن نبات جامد، وهي تنمو في أماكن كثيرة من العالم أكثر من أية شجرة فاكهة أخرى.

وهذا هو السبب الذي جعل النّاس يسمون التفاح (ملك الفاكهة)، مع ان خمسة اسداسه ماء. إلا ان التفاح يحتوي على فيتامينات وأملاح وكربوهيدرات.. وقد عرف الاطباء: (تناول تفاحة واحدة كل يوم تبعد الطبيب عنك).

صيف ١٩٩٠ انتخبت بلدة بكفيا في مهرجانها السنوي، ملكة جمال التفاح، ومدينة زحلة انتخبت في ربيع العام ٢٠٠٨ «ملكة للتفاح» ففازت الجامعية نهاد مسّلم. وترنمت الشحرورة صباح ب«التفاح» للشاعر نزار الحر.

للتفاح حكاية، والتي شبهت بها الخدود رونقاً وعطراً، وقال فيها المتنبي:

حيث التقى خدها وتفاح لبنان — وثغري على محياها

وابن خفاجة الاندلسي:

اغار لخديه على الورد كلما — بدا ومعطفيه على اغضن البان

وقال فيها أبو نواس:

سلاف دن إذا الماء خالطها — فاحت كما فاح تفاح بلبنان

«تفاحة كل صباح.. ولا طبيب» يقول البروفسور مايكل دبغي ويتحول الأطباء إلى (جيش العاطلين) عن العمل.

سبعة ملايين مقيم على أرض لبنان إذا استهلك كل مقيم تفاحة صباحاً نكون قد صرفنا سبعة ملايين تفاحة يومياً.

وبما ان الكيلو يحتوي على خمس تفاحات يكون الاستهلاك مليون واربعمئة ألف كيلو أي نحو طن ونصف طن يومياً.

الوافدون من الخارج لماذا لا يُعطى كل وافد تفاحة.. والمسافرون لماذا لا يُعطى كل مسافر تفاحة؟! والاعياد على الأبواب.

نقطة وسطر

تحسينات المطار ومحك الجدية في الإصلاح..!

المسافر عبر مطار بيروت بعد الإجراءات الجديدة، يخال نفسه لأول وهلة أنه في مطار جديد، لا علاقة له بما كان عليه هذا المرفق الحيوي قبل أشهر، وفي ذروة موسم السياحة والإصطياف!

الطوابير الطويلة عند مدخل الصالة الأمامية إختفت، بعد إلغاء نقطة مسح الحقائب بالآليات المتخلفة، وبالطريقة العشوائية والبدائية التي كانت تسبب ساعات من الإزدحام، في مواسم الفرص والأعياد، مواعيد قدوم العائلات اللبنانية من دول الخليج واوروبا لقضاء إجازاتهم بين الأهل والأصحاب.

أصبحت تشعر بقيمة المساحات الفسيحة وأنت في طريقك إلى كونتوار شركة الطيران لإنجاز الإجراءات الروتينية والتأكد من حجزك وتسليم الحقائب، والتي أصبحت تتم بسهولة أكبر من الأول، بسبب سلاسة الحركة التي ترافق المغادرين بعد الإنتهاء من طوابير التفتيش البدائية الخارجية!

في طريقك إلى الأمن العام لختم الجواز بالمغادرة، لم تعد تقف في الطابور أمام الموظف الأمني، الذي كان يكتفي بفلفشة صفحات الجواز دون التأكد من هوية صاحبه، وهذا الطابور كان يستغرق فترة إنتظار لا تقل عن عشر دقائق، وأحياناً أكثر في فترات الذروة!

نقطة التفتيش ومسح حقائب اليد، الوحيدة قبل الوصول إلى كونتوار الأمن العام، تم تجهيزها بآلات حديثة، مجهزة بنظام آلي لحركة الحاويات التي تضع فيها أغراضك الخاصة، بعدما كانت هذه الحاويات تُرمى على الأرض في النظام السابق، بطريقة أساءت كثيراً لمستوى الخدمات في المطار.

لا تحتاج إلى وقفة طويلة لتصل إلى موظف الأمن العام لختم جوازك للمغادرة، لأن الموظفين زاد عددهم، مع زيادة شبابيك العمل في الإجراءات الجديدة.

أما محطة التفتيش التي كانت تفصل الوصول إلى ممرات بوابات المغادرة، فقد تم إلغاؤها أيضاً، وأصبح الوصول إلى البوابات أكثر سهولة، وأسرع بكثير من السابق، الأمر الذي وفّر على المسافرين دقائق صعبة من القلق والتوتر.

الواقع أن كل هذه التحسينات لم تتطلب أكثر من إرادة عند مرجعيات القرار، ومتابعة حثيثة من وزارتي الأشغال والداخلية، وبتكلفة بسيطة عندما تغيب عنها الصفقات والسمسرات. وهذا يعني أن الدولة قادرة على الإصلاح والإنجاز، وتيسير حياة المواطنين، عندما تتوفر الجدية والنوايا الحقيقية للإصلاح، وهو أمر ما زال غائباً في قطاعات أخرى!

«نون...»

هو وهي

افيديس كيدانيان

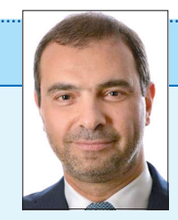
عادل أفيوني

هند دمشقية

□ **أفيديس كيدانيان** وزير السياحة، يرعى عرض (Le Grand Spectacle) لطوني مخول، ٨,٣٠ من مساء الخميس ٢٤ الجاري في كازينو لبنان.

* * * *

□ **عادل افيوني** وزير الدولة لشؤون الاستثمار والتكنولوجيا يُشارك في افتتاح ورشة عمل إقليمية حول: «المهارات الرقمية وريادة الأعمال في بلدان منطقة جنوب البحر الأبيض المتوسط»، ينظمها مكتب اليونيسكو الإقليمي للتربية في الدول العربية – بيروت، في إطار «دعم توظيف الشباب في المتوسط»، الممولّ من الاتحاد الأوروبي في مكتب اليونيسكو – بئر حسن – مقابل المدينة الرياضية التاسعة من صباح اليوم (الأربعاء).

* * * *

□ بحضور **برونو فوشيه** سفير فرنسا لدى لبنان، **وفلوران بوناڤانتور** مدير التواصل والدراسات، يقام حفل استقبال لمناسبة إطلاق حملة التواصل الدولية الجديدة لوكالة «كامبوس فرانس»، التي تُعنى بالترويج للتعليم العالي الفرنسي، السابعة من مساء اليوم (الأربعاء) في قصر الصنوبر يحضر الحفل الشركاء الجامعيين الفرنسيين واللبنانيين وعدد من خريجي الجامعات.

* * * *

□ **هند دمشقية** رئيسة الدائرة النسائية في المركز الإسلامي – عائشة بكار، دعت للمشاركة في مشوار خريفي إلى الجنوب اللبناني والمحطات صيدا، صور والناقورة، الاثنين ٤ تشرين الثاني المقبل والتجمع عند ٨,٣٠ صباحاً امام سبينيس الجناح، يعود ريع النشاط لفعاليات الدائرة الإنسانية.

* * * *

□ معهد عصام فارس للسياسات العامة والشؤون الدولية في الجامعة الأميركية في بيروت، ينظم حلقة نقاش عنوانها: «الليرة إلى أين؟ الأزمة الاقتصادية وتأثيرها على الاستقرار النقدي في لبنان»، الخامسة من بعد ظهر اليوم (الأربعاء) في قاعة المحاضرات بالمعهد – الاوديتوريوم – «غرين أوفل».

* * * *

□ مجموعة «Help Lebanon» دعت لحضور اجتماع عام بعنوان «حكومة الظل»، الخامسة من عصر يوم الجمعة ١٨ الجاري في اوتيل «سمولفيل» – بدارو.

* * * *

مفكرة اليوم

■ ١٩,٠٠- **ماسيمو ماروتي** يقيم حفل استقبال على شرف **مي الخليل** بمناسبة منحها وساماً تقديرياً (نجمة ايطاليا) في فيلا إيطاليا – شارع السفارات – انطلياس.

سفر ميمون

جوزيف حبيس

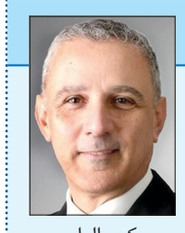
كريم الراسي

سجّلت حركة مطار رفيق الحريري الدولي – بيروت في ٢٠١٩/١٠/١٤: ٢٢٥ حركة طيران و٢٤٨٣٥ راكباً، توزّعت على الشكل التالي:

حركة الطائرات: هبوط ١١٤ رحلة، إقلاع ١١١ رحلة.

حركة الركاب: وصول: ١٠٦٩٠ راكباً، مغادرة: ١٤١٤٣ راكباً، وترانزيت: راكبان.

□ بطريرك السريان الكاثوليك **اغناطيوس يوسف الثالث يونان** عاد من روما.

□ النائب **جورج عقيص** غادر إلى باريس.

□ النائب **ادي أبي اللمع** غادر إلى باريس.

□ النائب **انطوان حبشي** غادر إلى باريس.

□ الوزير السابق **إبراهيم نجار** غادر إلى باريس.

□ النائب السابق **كريم الراسي** عاد بطريق اسطنبول.

□ عميد السلك القنصلي **جوزيف حبيس** عاد من باريس.

برنامج الصحة الجنسية المتكامل للنساء: WISH

حوار: سمار الترك

من المهم جدا في عصرنا الحالي، أن نتعرف إلى كيفية علاقتنا مع الجنس الآخر أوعلاقتنا مع ذاتنا.

يجب علينا بمفهوم أدق، أن نتجاوز سياسة «العيب»، وذلك كضرورة لبناء عقلية إنسانية متفتحة، ولتجاوز عدة مشكلات تعد عوائق ضد تطورنا الحضاري.

أهمها الأمراض التي ممكن أن نتعرض لها نتيجة انعدام ثقافة «الصحة الجنسية».

لذلك، فإن أحد أهم مكونات هذه العملية هي:» التوعية الجنسية» التي يجب أن تبدأ عند الذكر والأنثى معا كي لا يبقى هناك شيء مبهم بالنسبة لهما.

ومما لاشك فيه، أن هذه المسألة تتطلب بناء فكر سليم، من حيث النظرة إلى الجسد والجنس، وهي بالتالي تتطلب تعزيز مفهوم إنساني يعتمد على فكر احترام الذات وتقبلها بكافة أشكالها.

خدمات تثقيفية صحية لتعزيز الصحة الجنسية

ضمن هذا الإطار، ولمناسبة اليوم العالمي للصحة الجنسية، استضاف المركز الطبي في الجامعة الأميركية في بيروت مؤخرا، لقاءً طبياً إعلامياً، خُصّص لتسليط الضوء على مسائل الصحة الجنسية، التي تكتسب أهمية حيوية بالنسبة للنساء والرجال في لبنان والمنطقة، إذ لا يمكن تقديم رعاية صحية شاملة إذا لم تشمل الصحة الجنسية.

وقد تم خلال اللقاء إطلاق برنامج الصحة الجنسية المتكامل للنساء (WISH) الجديد، الذي يقدم خدمات تثقيفية وصحية وطبية متخصصة، لتعزيز الصحة الجنسية والإنجابية والنفسية وتحسينها، ومعالجة الإضطرابات والعوارض المرتبطة بها.

د.القاق

للإطلاع على هذا «البرنامج» وأهمية التوعية على الصحة الجنسية للمرأة، التقت «اللواء» الأخصائي في الجراحة النسائية والتوليد والصحة الجنسية الدكتور فيصل القاق، فكان الحوار الآتي:

الصحة الجنسية تدخل بأساس صحة المرأة والرجل

□ بداية ماذا تخبرنا عن هذا «البرنامج»؟

– كما هو معلوم أن ال٤ من أيلول يصادف اليوم العالمي للصحة الجنسية، وقد كانت مناسبة للبرنامج الذي أطلقناه في الأول من تموز ٢٠١٩ في الجامعة الأميركية في المركز الطبي تحت إسم **wish program**، ألا وهو:» برنامج الصحة الجنسية المتكامل لدى النساء».

وهذا «البرنامج» الذي تم التحضير له مدة سنتين تقريبا، لفت بفلفسته إلى أن الصحة الجنسية تدخل في أساس صحة المرأة والرجل معا.

وحاليا، هي تشكل أساس الصحة العامة بحسب كل تعريفات منظمة الصحة العالمية وأهداف التنمية المستدامة ٢٠٣٠.

وقد أتى هذا «البرنامج» ليتم إطلاقه عياديا وصحيا ودوائيا وعلاجيا، جراحيا، تثقيفيا...

لذلك أردنا في ال٤ من أيلول الفائت، أن نستفيد من هذه المناسبة كي نطلق «البرنامج»على الصعيد الإعلامي، وذلك نظرا لأهمية دور الإعلام في مواكبة هذا البرنامج ونشر التوعية».

نشر التوعية والتثقيف

□ ما الهدف من هذا «البرنامج»؟

– الهدف أن نؤكد على أهمية هذا «البرنامج» وأهمية الإعلام في تعزيز ونشر التوعية والتثقيف المتعلقين بالصحة الجنسية عند المرأة.

بما يعني ذلك صحتها في مراحل البلوغ وما بعد البلوغ، في المراهقة، قبل الحمل، خلال الحمل، بعد الولادة وخلال مختلف مراحل العمر.

وأيضا في حالات الإصابة بالسرطان، العلاج، الشفاء منه، ما بعد سن اليأس، بالإضافة إلى حالات الصحة النفسية.

أي أن نواكب الصحة الجنسية في كل مراحل المرأة».

مازلنا متخلفين

□ مقارنة بالسنوات الماضية، ونتيجة لتجربتك، برأيك هل ارتفعت نسبة الوعي اليوم؟

– لا شك أننا في لبنان ما زلنا متخلفين عن الركب المتعلق بموضوعي التوعية والتثقيف ما حول الصحة الجنسية، نظرا إلى ارتباط موضوع الجنس بالعيب والخجل وغير ذلك، وهو أمر غير صحيح.

وقد جرت أكثر من محاولة في أواخر التسعينات(١٩٩٦،١٩٩٧)، لكنها باءت بالفشل.

ثم جرت محاولة ثانية عام ٢٠٠٠ وقد تكللت بالنجاح، وكانت عبارة عن مناهج صفية مدرسية للتربية حول مواضيع الصحة الإنجابية والنوع الإجتماعي، ومن ضمنها الصحة الجنسية.

وقد تم توقيع هذه المناهج بعد أن أنجزت من قبل وزيرة التربية آنذاك بهية الحريري.

والحقيقة، أنها كانت تجربة مهمة وناجحة وجدية.

ألأن ما مدى إستعمال وتطبيق المدارس لهذه المناهج؟ لا أعلم.

وفي هذا المجال، إسمحي لي أن أشيرإلى أن كافة الدراسات التي أجريناها في لبنان والتي قامت بها الأمم المتحدة ومنظمات أخرى متخصصة، أثبتت أن التربية الجنسية والتثقيف الجنسي يعززان وعي الفرد تجاه المشاكل الجنسية والأمراض، وبالتالي يؤخران بداية أول عمل جنسي. كما يخففان من المخاطر المرتبطة بالعمل الجنسي غير المحمي وأيضا يزيدان من ثقافة الصحة الجنسية التي تنعكس على الصحة العامة».

حالات جداً مأساوية

□ برأيك ما هي المشاكل التي ممكن أن تواجهها المرأة نتيجة لانعدام الثقافة الجنسية؟

– تبعا لعملي كطبيب نسائي، أرى حالات جدا مأساوية وحزينة ترتبط بالجهل الجنسي، والجهل حول الصحة الجنسية.سواء من حيث إتمام الزواج أو المباعدة ما بين الولادات، منع الحمل الطارىء أو التمتع بالصحة الجنسية نفسها.

أيضا المعنى الإيجابي للصحة الجنسية، لجهة الوقاية من الإلتهابات الجنسية وغيرها....

وهنا، عندما نتحدث عن الصحة الجنسية لا نتحدث فقط عن الحمل العادي بل عن المسؤولية والحقوق، عن المهارات، والقابلية للتعاطي مع الآخر...

هناك شمولية تعكس إلى أي مدى المجتمع متحضر ومثقف وجاهز لاحترام وتقبل الآخر لوضع الصحة الجنسية في إطارها السليم كجزء أساسي من صحتنا العامة.

مع الأسف، هذا الأمر غير موجود، لكننا في السنوات الأربع الأخيرة أستطيع أن أقول لك أن مرحلة التقبل والتحمل تزايدت، وباتت الأمور أقل خجلا في حياة الناس لجهة الصحة الجنسية.

وهذا أمر إيجابي نوعا ما، لأن هذه الجرأة والإنفتاح لا بد وأن يستمران».

خدمات طبية ومشورة

□ إلى أي مدى تساعد «التوعية الجنسية» على الوقاية من الأمراض النسائية لدى المرأة؟

– ألإستثمار في موضوع التوعية والتثقيف والمشورة الجنسية أساس «المنع»، ولا سيما للإلتهابات الجنسية، للحمل الغير مرغوب به، ألإجهاض، مشاكل ما بعد الإجهاض، المشاعر الجنسية....

كل هذه الأمور عندما تدركها المرأة من خلال التوعية والثقافة الجنسية ستخفف من أعبائها.

وهذا «البرنامج» أتى ليحاكي فعلا كل هذه المحاور:

الجانب العيادي، العلاجي، الدوائي والجراحي....

ونحن عندما نقدم هذه الخدمات الطبية، نقدم معها في المقابل المشورة أيضا».

المطلوب الإنصات والتحادث والإجابة

□ ماذا عن دور الأهل، وما هي أهمية المصارحة؟

– المطلوب من الأهل الإنصات والتحادث والإجابة على كافة الأسئلة بصراحة.

د. فيصل القاق

مع الأسف، هناك أهل لا يعلمون كيفية الإستماع جيدا لأنهم يخجلون من الدخول في هذه المواضيع فيرتبكون.

وهذا الأمر تبين لنا نتيجة دراسة قمنا بها في لبنان، حيث أقمنا ٦ مجموعات بؤرية مع الأهل و٦ مجموعات بؤرية مع الأولاد.

وسألنا الأولاد ما هي الأسئلة التي تودون طرحها على الأهل؟

وفي المقابل، سألنا الأهل ما هي المعلومات التي تحتاجونها لتخبرونها لأولادكم عندما يكبرون؟

جمعنا كل هذه «الداتا» ووسعناها وطبعناها ضمن كتابين واحد للأهل وآخر للأولاد.

لماذا؟

لأننا لمسنا أن دور الأهل مهم لكنه ليس الدور الوحيد والأساسي في هذا الموضوع، فهناك دور المدرسة، المناهج التربوية والجامعة أيضا».

النساء بحاجة ملحة للإستفسار

□ كيف ستحرصون من خلال «البرنامج» على نشر هذه «التوعية»؟

– بداية، نحن نشجع جدا الناس التي لديها أية أسئلة أو أية مشكلة طبية أو جسدية أو صحية تتعلق بموضوع الصحة الجنسية أن تزورنا في العيادات التابعة لهذا «البرنامج».

وفي هذا المجال، يهمني ان أؤكد أن لدينا بيئة آمنة، أي أن هناك سرية تامة وخصوصية وإفادة. هناك مشورة وخطة علاجية، وبالتالي نحن نود أن نساعد في كسر هذا الخوف الذي هو في عقولنا فقط لا غير.

في الماضي، عندما كان أحد يعاني من التوتر النفسي، كان يخجل الذهاب إلى الطبيب النفسي، أما اليوم فالوضع اختلف، وبتنا نراهم بالعشرات في عيادات الطب النفسي.

لذلك، علينا أن نعزز كسر الخجل في موضوع الصحة الجنسية.

ولهذه الغاية، سنحرص على أن يكون هناك لقاءات تحت عنوان: «خرق الصمت».

على سبيل المثال، سنعقد لقاء في بيروت مع عدد من السيدات حول مشاكل منتصف العمر، بعدها سنتطرق لمشاكل الصحة الجنسية خلال العلاج وبعد الشفاء من السرطان.

أيضا سنلتقي الطلاب في المدارس، سنبذل كل ما باستطاعتنا لنشر التوعية.

وانطلاقا من ذلك، سيكون لدينا خطوط تواصل عبر كافة وسائل التواصل الإجتماعي لنشر ثقافة الصحة الجنسية لأكبر عدد ممكن من السيدات.

نعلم أن الموضوع ليس بالسهل، التحدي كبير لكن في المقابل الحاجة جدا ملحة ولا سيما أن هناك عدد كبير من النساء اللواتي هن بحاجة للإستفسار عن «الصحة الجنسية»».

خلال إطلاق «البرنامج»

اليسا: «لو بيحترق هالنظام السياسي الطائفي كلو»

اليسا

علقت النجمة اليسا، في تغريدة نشرتها عبر حسابها الخاص على موقع «تويتر»، على الحرائق التي اندلعت في عدد من المناطق اللبنانية. وكتبت:

«عم فتش عا حدا لومو على اللي صاير بس ما عم لاقي. بلوم يللي ما وظفو حراس الأحراج لأسباب طائفية، أو يللي استكترو صيانة طوافات وفضّلو يكزدرو فيهن، أو يللي بيلاقو ميزانية وزاراتن أهم من وزارة البيئة. لو بيحترق هالنظام السياسي الطائفي كلو شو بيكون أفضل».

جرح نادين الراسي لم يلتئم

يبدو أن جرح الممثلة نادين الراسي بخسارة حضانة ولديها لم يلتئم بعد، وهو الأمر الذي كشفت عنه في صورة جمعتها بإبنها بعدما التقيا بالصدفة.

وفي التفاصيل، فقد التقت نادين الراسي ابنها بالصدفة والتقطت معه صورة تذكاريّة كتبت عليها «صدفة عمري».

وأضافت نادين الراسي في المنشور الذي أعربت فيه عن وجعها بالقول:«يا رب تشهدوا عآخر نفس من صدري. أصلاً بغيابكن أنا متت».

نتائج يومية

جرى مساء أمس سحب «يومية» رقم ٩٣٥، وجاءت النتيجة كالآتي:

- يومية ثلاثة: ٠٢٤.
- يومية أربعة: ٦٠٣٦.
- يومية خمسة: ٧٦٧٢٧.

محلات أحمد ناجي فارس
تستقبلكم طوال الأسبوع في
ANF
أحمد ناجي فارس
بيروت ـ أوتوستراد السوديكو البسطة ـ 01/662200

اللواء

قبل ٤٠ عاماً

١٩٨٢/١٠/١٦:

الجميل: ٣ أولويات في بناء لبنان الجديد

أكّد الرئيس أمين الجميل انه سيعطي الأولوية في مسيرة بناء لبنان المستقبل إلى ثلاثة قضايا رئيسية هي: التربية لخلق المواطن الصالح والجيش القوي القادر على حماية البناء والاعمار والإعلام الملبنن لنقل الحقيقة مجردة إلى الشعب. وقد أعلن الرئيس الجميل ذلك في أوّل لقاء له بعد انتخابه رئيساً للجمهورية مع أعضاء نقابة الصحافة أمس استمر من الواحدة إلى الرابعة بعد الظهر. وكان الرئيس واضحاً وصريحاً في اجاباته... إلخ.

قبل ٢٥ عاماً

١٩٩٤/١٠/١٦:

محاولة إسرائيلية فاشلة لإنقاذ الجندي المخطوف

انتهت عملية خطف الجندي الإسرائيلي نخشون واكسمان أمس بمقتله قبل الموعد الذي حددته كتائب عز الدين القسام بساعة ونصف بالتحديد في الوقت الذي أعلن فيه عن تمديد الموعد لمدة ٢٤ ساعة، فقد داهمت وحدات من الجيش الإسرائيلي والشرطة مكان احتجازه في قرية بيرنبالا بمنطقة رام الله في الضفة الغربية واشتبك أفراد القوة مع المختطفين مما أسفر عن مقتل اسرائيليين بينهم الجندي المخطوف.

قبل ١٥ عاماً

٢٠٠٤/١٠/١٦:

جيش الاحتلال شن عملية واسعة على الفلوجة

يشن الجيش الأميركي عملية واسعة النطاق تستهدف الفلوجة، للمرة الأولى، منذ نيسان الماضي بعد توقف المحادثات بين الحكومة العراقية ووجهاء المدينة، في وقت استهدفت عملية انتحارية مركزاً للشرطة في ضاحية بغداد الجنوبية، في أوّل أيام شهر رمضان واسفرت عن سقوط قتيل و١٥ جريحاً. وقال متحدث باسم الجيش الأميركي ان وحدات أميركية وأخرى خاصة عراقية بدأت عملية عسكرية ضد الفلوجة إلخ..