غير مخصص للبيع

اللواء
يومية سياسية عربية

الخميس ١٧ تشرين أول ٢٠١٩م □ ١٨ صفر ١٤٤١هـ □ السنة ٥٥ □ العدد ١٥٦٤١

1000 L.L. AL-LIWAA 17 Octobre 2019 – 55éme Année – No.15641

الإسلام عقيدة وعبادات ومعاملات وأخلاق.. يكمل بعضها البعض
ص ١٠

نخيل المملكة تتألق في بساتين لبنان
ص ١٢

تمديد جلسات مجلس الوزراء: الموازنة قبل الإثنين أو خراب البصرة!

رؤساء الحكومات: إنتقاد حاد لباسيل □ ٨ آذار: إلى دمشق قريباً

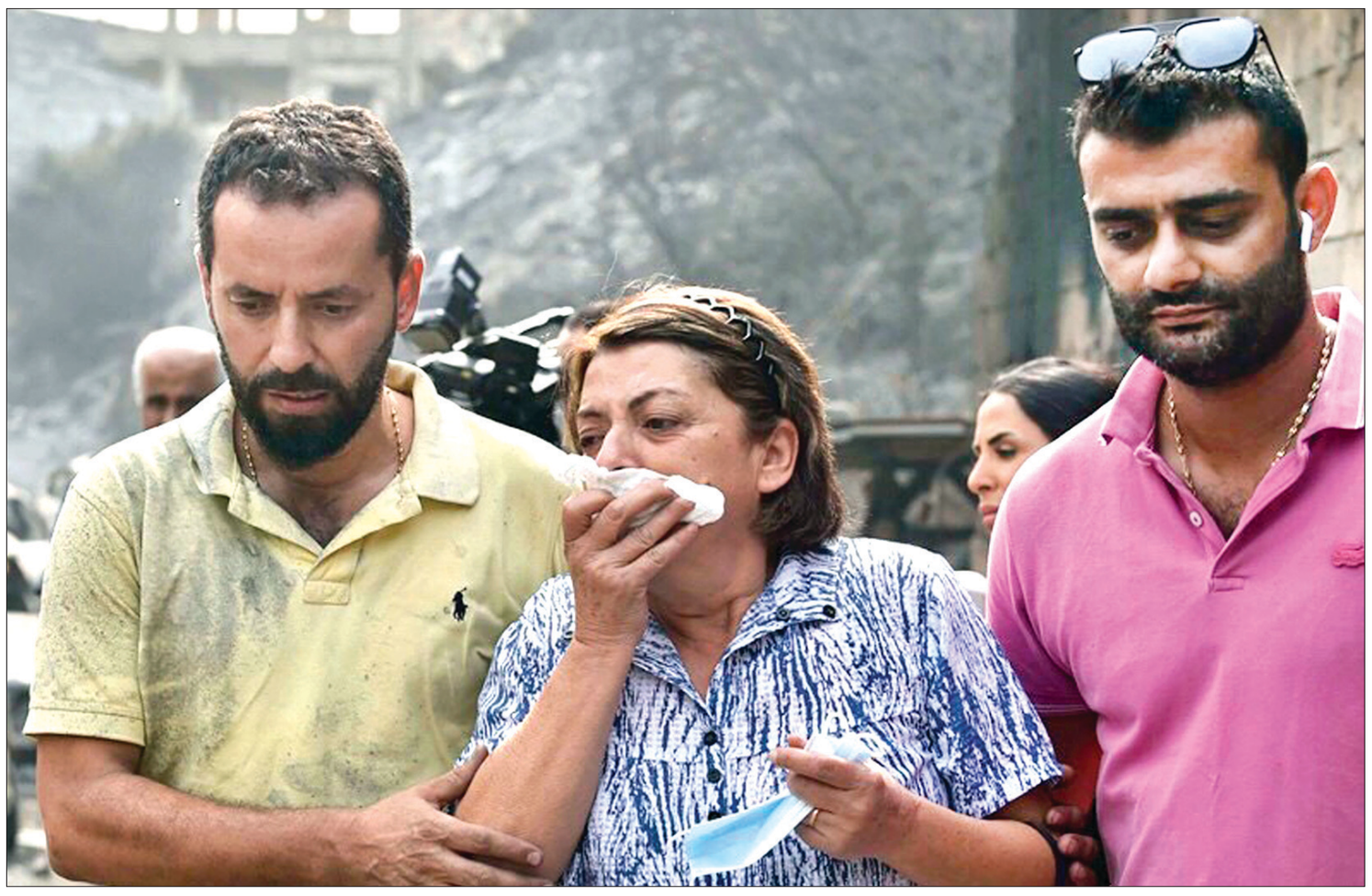

ذهول ورعب إزاء ما خلّفته الحرائق من اضرار في الأحراش والوديان والممتلكات والمنازل (تصوير: طلال سلمان)

الموازنة بإصلاحاتها أو خراب البصرة!

ضمن هذه المعادلة، انعقدت جلسة مجلس الوزراء عند الخامسة من بعد ظهر أمس، في السراي الكبير، وانتهت عند الثامنة والنصف، من دون ان تحسم النقاش في الإصلاحات التي من الضروري ان تدخل في الموازنة، أو ترسل إلى المجلس النيابي بالموازاة، عبر اقتراحات قوانين او مشاريع القوانين، بحيث تستجيب الموازنة مع التشريعات الموازية بالاستجابة إلى مقررات «سيدر» التي أكد الرئيس نبيه برّي استمرار التعهد بها، إذا ما اخذت الحكومة اللبنانية الإجراءات الملائمة.

قلق مشروع

وإذا كان مشهد الدمار الشامل الذي خلفته الحرائق في الغابات والوديان والاحراش التي استحالت في غضون ساعات، سواداً ورماداً، تفوح منها رائحة الجمر والنار قد صدم اللبنانيين إزاء عجز دولتهم المنكوبة والغائبة عن حمايتهم من الكوارث الطبيعية، فإن ذلك لم يحجب «الخفة السياسية مع القلق التي تسود المشهد السياسي العام وعدم المبالاة تجاه الأوضاع الوطنية والاقتصادية والسياسية»، في ضوء الطروحات الأخيرة، وهو ما اثار استهجان رؤساء الحكومة السابقين: نجيب ميقاتي وفؤاد السنيورة وتمام سلام الذين لاحظوا في بيان أشبه بالنداء، بأن «هناك من يمتهن النفخ في سعير الخطاب السياسي، بدل ان يركز على إطفاء الحريق»، ودعوا اللبنانيين جميعاً «للتنبه والحذر والحرص على المحافظة على لبنان – وطن الرسالة – حتى لا يصبح جذوة صغيرة في لهيب إقليمي ودولي كبير دون شفقة أو رحمة بمواطنيه».

وفي تقدير مصادر سياسية، ان قلق الرؤساء الثلاثة مرده إلى ان لبنان يعيش حالياً في اصعب الظروف سياسياً واقتصادياً وامنياً، وهم يخشون من سقوط موقعه الاستراتيجي التقليدي من الالتزام بالإجماع العربي إلى ساحة للنفوذ الإيراني، في ظل عزم «حزب الله» وحلفائه الواضح على إسقاط ما تبقى من سياسة النأي بالنفس عبر إطلاق عملية إعادة مد الجسور بين بيروت ودمشق، من خلال إعلان الوزير جبران باسيل عزمه زيارة سوريا، فضلاً عن احتمال اللجوء إلى الشارع، الذي لم يستبعده نائب الأمين العام للحزب الشيخ نعيم قاسم، في إطار الضغوط لحرف الانتباه عن «استهداف القطاع المصرفي، والحؤول دون إقرار الإصلاحات المالية والاقتصادية والإدارية الضرورية لمكافحة الهدر والفساد»..

وفي هذا السياق، ذكرت معلومات ان الوزير باسيل ينوي زيارة سوريا بعد إقرار الموازنة، وانه كان قرّر القيام بهذه الزيارة قبل هذا التوقيت، لكن مقتضيات الوضع الاقتصادي فرضت عليه تأجيلها لإقرار الموازنة.

وكشف وزير الدولة لشؤون مجلس النواب محمود قماطي ان فريقه السياسي بصدد اعداد خطوة وزارية تجاه سوريا، لم يشأ الإفصاح عنها، لكنه أشار إلى ان الخطوة قريبة جداً، وستكون لمصلحة لبنان والشعب اللبناني، وسيتم فيها النفس الاقتصادي بعد هذا الاختناق، في إشارة إلى أن ما يعده «حزب الله» يتعلق بالشأن الاقتصادي..

بيان الرؤساء الثلاثة

وشدّد بيان الرؤساء الثلاثة في الشق الاقتصادي، على ان الفرصة سانحة الآن مع مناقشة موازنة العام ٢٠٢٠ لمواجهة المستقبل وما يحمله من صعوبات واستحقاقات،
٨

نقطة وسطر

طائفية النيران .. وحزبية خرطوم المياه!

ص ١٢

الملك سلمان مُستقبلاً عبّاس: المملكة تقف دائماً مع الشعب الفلسطيني

خادم الحرمين الشريفين الملك سلمان بن عبد العزيز مُستقبلاً بحفاوة الرئيس الفلسطيني محمود عباس في الرياض

هيثم زعيتر:

جدّد خادم الحرمين الشريفين الملك سلمان بن عبد العزيز آل سعود التأكيد على «وقوف المملكة العربية السعودية الدائم مع الشعب الفلسطيني وقيادته، وتقديمها كل سُبُل الدعم لنيل حُقوقه المشروعة في بناء دولته المُستقلّة على حدود عام ١٩٦٧، وعاصمتها القُدس الشريف، وفق الأُسُس المُعترف بها دولياً، ومُبادرة السلام العربية».

جاء ذلك خلال جلسة المُباحثات الرسمية مع رئيس دولة فلسطين محمود عباس، التي عُقِدَتْ أمس (الأربعاء) في العاصمة السعودية، الرياض.

ويُنقل عن الرئيس عباس ارتياحه الدائم للقاء خادم الحرمين الشريفين، وتنويهه بمواقفه الداعمة للقضية الفلسطينية منذ عقود عدّة، والتي بقيت ثابتة وراسخة، وهو ما يحفظه أبناء الشعب الفلسطيني، فاستحق الملك سلمان «رائد الاحتضان العربي والإسلامي لقضية فلسطين».

وأعرب الرئيس عباس عن «شُكره وتقديره لمواقف المملكة الداعمة للشعب الفلسطيني على المُستويات كافة، ووقوفها الدائم إلى جانب الشعب الفلسطيني في مُختلف محطّاته النضالية منذ عهد الملك المُؤسِّس المرحوم عبد العزيز آل سعود لغاية اليوم».

وأكد الرئيس عباس «وقوف الشعب الفلسطيني وقيادته إلى جانب المملكة العربية السعودية في تصدّيها ووقوفها في وجه الإرهاب الذي تتعرّض له».

وجرى خلال الجلسة بحث آخر مُستجدات الأوضاع على الساحة الفلسطينية.

حضر المُباحثات، عن الجانب السعودي: صاحب السمو الملكي الأمير فيصل بن بندر بن عبد العزيز أمير منطقة الرياض، صاحب السمو الملكي الأمير الدكتور منصور بن متعب بن عبد العزيز وزير الدولة عضو مجلس الوزراء مُستشار خادم الحرمين الشريفين، وزير الدولة عضو مجلس الوزراء مُستشار الأمن الوطني الدكتور مساعد بن محمد العيبان ووزير الخارجية الدكتور إبراهيم بن عبد العزيز العساف الوزير المُرافق.
٨

قَلْب الطاولة!... على مَن ولمصلحة مَن؟

المحامي محمد أمين الداعوق

إلى أولئك الذين يهددون بقلب الطاولة... تقلبونها على من؟ تقلبونها على الحكومة التي يزعجكم بعض أركانها بمعارضة مشروعة لكل مواطن، فكيف بها إن كانت معارضة أحزاب ورؤساء ووزراء ونواب؟ وكيف بها إذا كانت معارضة شعب بغالبيته الوازنة، لعل التهديد المقصود قلب الطاولة على كل من لم يقدّم أوراق اعتماده مدليا بموافقة علنية وغير مشروطة على طموحات تراود أحلام الطامحين، بالإمساك بمقاليد السلطة اللبنانية بما يماشي ويلائم ويحظى على موافقة وإعجاب من باتت بيدهم كل مفاتيح السلطة بل السلطات، الشرعية وغير الشرعية، فتعقد اجتماعات مُطوّلة تحقيقا لمطالب مرفوضة ومتحفّظ عليها من قطاعات شعبية واسعة، وتجسيدا لهذا الطموح المشروع من حيث المبدأ، والمعترض عليه من حيث الأسلوب والنهج الفارض والمتسلط والمهدّد بقلب الطاولة تحقيقا لكل المكامن السلطوية التي يتلطى بها أصحابها، وتلهث أقوالهم وأفعالهم ومطالبهم بالضرب على الطاولات، وصولا إلى قلبها، إضافة إلى كل وسائل التعبير القولي والإنفعالي المنهج والمبرمج وإلى التهديد والوعيد.

قلب الطاولة على من؟ على الحكومة، لتأتي حكومة جديدة أكثر طواعية والتصاقا بمبادىء الثامن من آذار ومرجعياتها الداخلية والخارجية؟ وهل أكثر طواعية من وزراء وقّعوا سلفا على استقالاتهم حرصا على الطواعية الكاملة والإنقياد المطلق؟

قلب الطاولة على من؟ على رئيس الحكومة وهو الذي يعاني في هذه الأيام معاناة شديدة لدى الكثيرين من محيطه، نتيجة لمسيرة رئاسية سببت له ولتيارة ولأوساطه الشعبية فيضا من الإشكالات والمشاكل.

قلب الطاولة على من؟ على كل هذه الجهود المبذولة في الحقل الإقتصادي من قبل رئيس الحكومة، فإذا بتفاصيل المواقف السياسية التي تنادي بقلب الطاولة وما سيتبعها من تهديد ووعيد، والتي يتمثل بها أملُ
٨

daouknet@idm.net.lb

النظام يدخل كوباني ومحادثات تركية أميركية اليوم

أردوغان يضع شروطاً لوقف الهجوم

تحدى الرئيس التركي رجب طيب إردوغان امس الضغوط الدولية لحضه على وقف عمليته العسكرية في شمال سوريا، منذرا المقاتلين الأكراد بإلقاء السلاح والانسحاب من الشريط المحاذي للحدود التركية ورافضا وقف إطلاق نار دعا إليه الرئيس الأميركي دونالد ترامب الذي نفى اعطاء اردوغان «ضوءا اخضر» لشن العمليات ضد المقاتلين الأكراد في سوريا والذي اوفدت اداراته مسؤولين كبارا إلى تركيا لإجراء محادثات طارئة في محاولة لإقناع أنقرة بوقف الهجوم في حين سارعت قوات روسية الى جانب قوات النظام إلى دخول منطقة أخلتها واشنطن بشكل مفاجئ.

ورفض أردوغان التفاوض مع القوات الكردية واضعا شروطا لوقف الهجوم.

وقال الرئيس التركي «اقتراحنا هو أن يقوم كل الإرهابيين الآن، الليلة، بإلقاء سلاحهم ومعداتهم وكل شيء وأن يدمروا كل تحصيناتهم وينسحبوا من المنطقة الآمنة التي حددناها» مضيفا أن هذا الامر «سيكون أسرع طريقة لحل المشكلة في سوريا».

وأضاف «حين يتحقق ما وصفناه، من منبج إلى الحدود العراقية حينئذ تكون عمليتنا نبع السلام التي لا تستهدف سوى الإرهابيين، انتهت من تلقاء نفسها».

وامس نفى الرئيس الأميركي اعطاء نظيره التركي «ضوءا اخضر» لشن العمليات ضد المقاتلين الأكراد في سوريا.

وصرح ترامب للصحافيين أن «قرار الرئيس اردوغان لم يفاجئني لأنه أراد أن يفعل ذلك منذ فترة طويلة .. وهو يحشد القوات على الحدود مع سوريا منذ فترة طويلة .. لم اعطه الضوء الأخضر بل عكس الضوء الأخضر».

وقال ترامب إن حزب العمال الكردستاني ، يشكل «على الأرجح» تهديدا ارهابيا أكبر من تهديد تنظيم داعش.

ومساء أمس أيد مجلس النواب الأميركي بأغلبية ساحقة مشروع قرار يندد بقرار ترامب سحب القوات من شمال شرق سوريا.
٨

في «اللواء» اليوم:

- **تفاؤل في بروكسل باحتمال التوصُّل لاتفاق حول بريكست قبل القمّة اليوم** ص ٨
- **توقُّعات باتفاق يُنهي أزمة عدن اليوم** ص ٨

عامود من الدخان الكثيف يرتفع من مدينة تل مر قرب راس العين (أف ب)

فشل الدولة في إمتحان كوارث الطبيعة يضعها في مصاف الدول الفاشلة والحظوظ في الحصول على مساعدات مؤتمر «سيدر» باتت شبه معدومة

بعد الفضائح المخزية التي كشفت عنها كارثة الحرائق التي حلت بلبنان مطلع الأسبوع الجاري، استنفرت الدولة بكل مؤسساتها الاجرائية والرقابية، تبحث عن مخرج يحفظ لها ماء الوجه، حتى ولو لم يكن كافياً لكي يُبرّر لها تقصيرها الفاضح في استباق الأمور واتخاذ الاحتياطات الاستباقية التي من شأنها ان تخفف من الاضرار التي تلحقها مثل هذه الكوارث الطبيعية مثلها مثل باقي الدول التي تحترم نفسها وتحترم شعبها، ومن المؤسف ان هذه المؤسسات وجدت نفسها امام فضائح كارثية، كان يُمكن في حال تنبهت الدولة إليها منذ زمن لكانت خففت من الخسائر الكارثية التي حلت بلبنان وطبيعته وشعبه بسبب هذه الحرائق التي التهمت على حدّ تقديرات الخبراء أكثر من ثلاثة ملايين شجرة وعشرات المنازل والتي قدرت خسائرها بما لا يقل عن مليار دولار أميركي وكان اللافت في هذا السياق ان أحداً من أرباب الحكم لم يجرؤ على مصارحة اللبنانيين ومعظم دول العالم التي أبدت تعاطفاً مع لبنان واستعداداً لمد يد المساعدة من تجهيزات وغيرها للسيطرة على الحرائق أو لجم المخاطر يُمكن ان تنجم عنها في حال تركت الدولة اللبنانية وحدها في مواجهتها.

ومن الواضح ان كل المواقف التي صدرت عن المسؤولين من وزراء ونواب وخبراء اشرت بشكل واضح وبدون لبس إلى ان التقصير الذي حصل في مكافحة هذه الحرائق، ومنع تمددها بالشكل الكارثي يعود إلى ان الدولة لم تول في الأساس هذه القضية أي اهتمام ان لجهة توفير التجهيزات اللازمة لإطفاء الحرائق عند حصولها قبل تمددها، فضلا عن ان ما شاب بعض التجهيزات التي استقدمتها الدولة من شوائب وعيوب أدّت إلى تعطيلها كما حصل بالنسبة إلى طائرات الهليكوبتر الثلاث التي اشترتها الدولة قبل أكثر من نصف عقد من الزمن لمكافحة الحرائق إضافة إلى انعدام التنسيق بين الأجهزة المختصة ومنها على سبيل المثال بين مؤسسة الدفاع المدني التي تقول لجنة البيئة النيابية انها تفتقد إلى الحد الأدنى من التجهيزات المخصصة لمكافحة الحرائق وبين الصليب الأحمر الدولي وقس على ذلك بين باقي الأجهزة والمؤسسات التي تُعنى بهذا الأمر. وفي هذا السياق تقول مصادر سياسية لو ان الأمر اقتصر على لجنة البيئة النيابية لامكن لفلفته كالعادة الا ان فضيحة الحرائق هذه عرت الدولة اللبنانية امام المجتمع الدولي وخسرت كل مصداقيتها تجاه الدول بل واصبحوا ينظرون إليها كدولة فاشلة لا تستحق مساعدتها على الاستمرار لأنها عبء ثقيل على هذا المجتمع.

> **هل يُمكن بعد الفضائح التي كشفت عنها كارثة الحرائق ان تتجرأ أي دولة من الدول التي شاركت في مؤتمر «سيدر» على تقديم المساعدات المالية للدولة اللبنانية؟**

وتسأل هذه مصادر هل يُمكن بعد الفضائح التي كشفت عنها كارثة الحرائق ان تتجرأ أي دولة من الدول التي شاركت في مؤتمر «سيدر» على تقديم المساعدات المالية للدولة اللبنانية؟ وهي تعلم انها لن تذهب إلى إقامة المشاريع المنتجة وإصلاح البنى التحتية بل تذهب إلى جيوب الطبقة الحاكمة التي أثبتت انها عاجزة عن مكافحة النار التي تآكل اللبنانيين.

وتعتبر هذه المصادر ان الأصوات التي ارتفعت في الأيام القليلة الماضية وحتى قبل حصول الكارثة تستبعد إيفاء هذه الدول بوعودها وتعهداتها في مؤتمر «سيدر» بعدما اكتشفت بنفسها ان السلطة اللبنانية عاجزة عن تحقيق أية إصلاحات في بنية الدولة، ولو من باب ذر الرماد في العيون، مستندة في ذلك إلى المناقشات التي دارت في مجلس الوزراء خلال طرح موضوع الإصلاحات المطلوبة للحصول على مساعدات «سيدر»، والتي تدل على انه ليس هناك أية نية لوضع الدولة اللبنانية على الطريق الصحيح التي تحفز الدول المتقدمة على مساعدتها للخروج من ازماتها التي جاءت نتيجة تراكم أو كانت نتيجة تقصير السلطة الحاكمة وتفضيلها الحصول على المكاسب الذاتية بدلاً من الاهتمام بمصلحة الدولة وشعبها.

ويأتي في السياق نفسه السؤال الذي قيل ان رئيس مجلس النواب نبيه برّي طرحه في لقاء الأربعاء النيابي الأخير حول مصير المساعدات والهبات التي اقرها مؤتمر «سيدر» في مقابل استجابة الدولة اللبنانية للشروط الإصلاحية التي وضعها المؤتمرون وتعهد بتنفيذها رئيس حكومة لبنان سعد الحريري.

د. عامر مشموشي

همس

ينقل عن مسؤول رفيع استياءه مما يجري، الأمر الذي جرى تداركه قبل ان تسوء الخطوات!

غمز

قال نائب في كتلة كبرى ان كارثة الحرائق التي اجتاحت لبنان تحوّلت إلى سوق عكاظ شعبوي.

لغز

تتوقف على زيارة الوفد المصرفي إلى واشنطن خطوات العقوبات الأميركية، والإكتتاب بسندات الدولار!

مجلس الوزراء يعاود درس الموازنة مستفيداً من لقاء إيجابي بين الحريري وباسيل

خليل لـ «اللواء»: أصبحنا في الشوط الإضافي الأخير والجلسة النهائية الجمعة

لينا الحصري زيلع

رغم ان مجلس الوزراء في جلسته التي عقدت عصر امس برئاسة رئيس مجلس الوزراء سعد الحريري لم يتطرق الى المواضيع السياسية، فإن الاجواء الايجابية التي نتجت عن الاجتماع بين الرئيس الحريري ووزير الخارجية جبران باسيل والذي عقد قبيل انعقاد المجلس، انعكست ايجابا على الجلسة حيث اجمع الوزراء على التأكيد بانها كانت منتجة جدا وايجابية وسادتها نقاشات سلسة وهادئة وبناءة جدا وموضوعية، وهي خلت من اي توتر بين الوزراء كما حصل في جلسة يوم الاثنين الماضي، وتوقع معظم الوزراء بانه اذا استمرت النقاشات في جلسة اليوم التي ستعقد بعد الظهر بالوتيرة التي جرت أمس فإن مشروع موازنة ٢٠٢٠ سيقر هذا الاسبوع ويحال الى المجلس النيابي قبل ٢٢ الشهر الجاري، خصوصا ان الوزراء اعلنوا عن جلسة للمجلس ستعقد غدا الجمعة دون تحديد مكانها مما يعطي انطباعا انه في حال الانتهاء من مناقشة مشروع الموازنة في جلسة اليوم في السراي سيتم اقرار المشروع بنسخته النهائية في جلسة تعقد يوم الجمعة في قصر بعبدا برئاسة رئيس الجمهورية العماد ميشال عون.

وكان اللافت ما أعلنه وزير الاتصالات محمد شقير بعد انتهاء الجلسة حين قال: «انطفأت الحرائق في الخارج وفي الداخل ايضا، واشار الى ان النقاش تركز على عدد كبير من البنود الاصلاحية»، متمنيا استمرار النقاش بالوتيرة نفسها التي جرت حيث نكون تقدما بشكل فعلي وكبير جدا، املا ان تستمر الاجواء الايجابية التي طغت على جلسة اليوم على كافة الجلسات المقبلة.

كما ان وزير المال علي حسن خليل بدا مرتاحا من نتائج نقاشات الامس وقال لدى انتهاء الجلسة لـ«اللواء» «اصبحنا في الشوط الاضافي الاخير، والارجح ان تكون جلسة يوم الجمعة الجلسة النهائية».

كما علمت «اللواء» ان وزراء «القوات» لا سيما الوزير كميل ابو سليمان اثار في الجلسة موضوع التوظيف المخالف للقانون مبديا اعتراض الحزب على الموضوع مطالبا بالغاء قرار التوظيف، فقال الوزير جبران باسيل هناك حوالي ٥٢٥ موظفا محسوبين على «القوات»، فرد عليه ابو سليمان قائلا: اشك في الموضوع، واذا كنا بالفعل قمنا بتوظيف احد بشكل مخالف للقانون فنحن على استعداد لاقالته فلم يكن لدى الوزير باسيل اي تعليق.

واعتبرت المصادر ايضا ان الاصلاحات الموضوعة في مشروعة الموازنة جدية جدا وذلك نتيجة عمل لجنة الاصلاحات، ونفت المصادر ان تكون النقاشات في جلسة الامس تطرقت الى موضوع الزيادة على ضريبة القيمة المضافة.

المعلومات الرسمية

وكانت جلسة مجلس الوزراء التي انعقدت عند الخامسة والنصف من عصر امس برئاسة الرئيس الحريري انتهت عند الثامنة والنصف مساءً، أدلى على أثرها وزير الإعلام جمال الجراح بالمعلومات الرسمية الآتية:

بداية، توجه الرئيس الحريري والوزراء بالتعازي بالشهيدين أبو مجاهد وسرعيني اللذين قضيا أثناء المساعدة في إخماد الحرائق التي عمت مناطق عديدة من لبنان. كما توجه دولة الرئيس ومجلس الوزراء بالشكر إلى الدول التي وقفت معنا، وأهمها: اليونان وقبرص والأردن وقطر والسعودية ومصر وإيطاليا، على جهودهم ومساعدتهم أثناء الحرائق.

وكل الشكر طبعا للمواطنين والمؤسسات اللبنانية التي ساعدت ووقفت إلى جانب المؤسسات الرسمية، من دفاع مدني وفوج إطفاء وقوى أمنية، وساعدتهم في كافة المجالات، فتحول الأمر إلى شبه إجماع بين الشعب اللبناني على المساعدة قدر الإمكان، كل من زاويته، لإطفاء الحرائق.

وكذلك الشكر إلى الإعلاميين الذين أصيبوا أثناء تغطيتهم للحرائق، ونتمنى لهم الشفاء، وكذلك نشكر كل الإعلام الذي كان على الأرض طوال الوقت لنقل الصورة للمواطنين.

وكلفت الهيئة العليا للإغاثة القيام بالإحصاءات اللازمة لتحديد الأضرار، كما فتحت وزارة العدل تحقيقا في سبب هذه الحرائق. وقد طلب من وزارتي الداخلية والدفاع تقديم تقرير إلى مجلس الوزراء عن أسباب هذه الحرائق، والعقبات التي واجهتهما والخطوات التي يجب على مجلس الوزراء اتخاذها منعا لتكررا الأمر مرة أخرى.

أما على صعيد الإصلاحات التي أقرت اليوم (امس)، وهي مهمة جدا، فقد صدر قرار عن وزير المالية برفع الرسوم على التبغ والتنباك المستورد والمنتج محليا، كما تمت الموافقة على تركيب ماسحات ضوئية (Scanners) على الحدود لضبط التهريب، والطلب من جميع المؤسسات والمرافق العامة عدم القيام بأي إنفاق استثماري إضافي إلا بعد موافقة مجلس الوزراء، وتحويل الفائض بهذه المؤسسات بشكل شهري إلى الخزينة اللبنانية، على أن تكون مدة هذا القرار سنة، وستصدر عن مجلس الوزراء تسمية بهذه المؤسسات والهيئات.

كما أقر مجلس الوزراء مبدأ تشركة المرفأ، إضافة إلى مؤسسات أخرى ستصدر فيها لائحة. تم تأجيل البحث في موضوع الكهرباء بسبب غياب الوزيرة المعنية. كذلك أقر إلغاء ودمج بعض المؤسسات والمرافق العامة التي لا لزوم لها ويمكن الاستغناء عنها أو ضمها إلى وزارات أخرى كمؤسسة ضمان الاستثمارات وضمان الودائع والمؤسسة العامة للزراعات البديلة وغيرها.

الرئيس الحريري مترئساً جلسة مجلس الوزراء في السراي وحوله الوزير سليم جريصاتي وأمينا رئاسة الجمهورية انطوان شقير ورئاسة الحكومة مكية (تصوير: طلال سلمان)

الرئيس الحريري مستقبلاً الوزير باسيل قبل جلسة مجلس الوزراء (تصوير: دالاتي ونهرا)

كذلك تم تكليف وزير المالية إجراء جردة بعقارات الدولة تمهيدا لاتخاذ قرار حول الاستفادة منها. كما أقررنا قانون برنامج على ٣ سنوات بقيمة ٤٧٠ مليار ليرة، وذلك لتنفيذ المشاريع الاستثمارية التي أقرت في مجلس النواب والبالغة قيمتها ٣,٣ مليار دولار. وهذا سيشكل دفعا مهما جدا للاقتصاد، حين يتم ضخ مشاريع بـ٣,٣ مليار دولار في الاقتصاد اللبناني. وهناك مشاريع الـCIP التي تم توزيع لائحة فيها لكي تتم دراستها غدا وتقرير أولوياتها والبدء بتنفيذها، لأن هناك ١,٢ مليار دولار جاهزة للإنفاق حسب أولويات المشاريع وأهميتها.

كما كُلف وزيرا العمل وشؤون مجلس النواب متابعة القانون المعروف بضمان الشيخوخة، وهو سبق أن أقره مجلس الوزراء وأرسل إلى مجلس النواب، وعلى وزير الدولة لشؤون مجلس النواب متابعة الموضوع مع وزير العمل لسرعة وضعه على جدول أعمال مجلس النواب. وطُلب كذلك من الوزراء تقديم اقتراحات بشأن مسودة الدراسة المقدمة من البنك الدولي حول الإصلاحات. وكذلك تقرر إعطاء ٥٪ دعم للمصانع على الصادرات الإضافية، فإذا كان هذا المصنع يصدر هذا العام بقيمة مليون دولار، وصدر في العام المقبل بـ١,٢ مليون، يحصل على دعم ٥٪ على المائتي ألف الإضافية تشجيعا للصادرات الصناعية. وهناك بحث أيضا في موضوع الزراعة والأمور الأخرى. وتم الاتفاق على تحويل خطة ماكينزي إلى اللجنة الاقتصادية لدراستها. كذلك التقيد بتعميم الرئيس الحريري بشأن إجراء المشتريات من المنتجات الوطنية لكي تكون لها الأولوية في المؤسسات العامة والوزارات.

كما أن مسألة الدواء مهمة جدا، وقد طُلب إعداد تصور لمناقصات لكل إدارات الدولة التي تستورد الأدوية، مع إعطاء أولوية للدواء الجينيريك والأدوية المصنعة محليا. أما بالنسبة إلى المحروقات، فقد تقرر شراؤها من المنشأة العامة للنفط. وتم إقرار المراسيم التطبيقية للمعاملات الألكترونية وإعادة هيكلة القطاع العام وورقة حول النازحين واعتماد بيان التصدير من المنشأ، أي أن يصدر بيان من المنشأ بوصف البضائع، وتطبق الجمارك الرسوم على أساسه، وذلك لمنع التهريب والتهرب من الجمارك.

غدا (اليوم)، سنعقد اجتماعا لمجلس الوزراء عند الثانية والنصف من بعد الظهر، وسننهي جدول الأعمال ثم نستكمل البحث في الموازنة.

وأعلن ان البحث في موضوع تحديد قيمة الضريبة على القيمة المضافة ارجئ إلى اليوم.

وعن المؤسسات التي تمّ إلغاؤها، أجاب: بالمبدأ أقر عدد من المؤسسات لأن لا عمل لها، أما بقية المؤسسات فهناك جدول بها قُدم إلى مجلس الوزراء، ولكل منها نظامها الداخلي، وعليه يجب دراسة نظامها الداخلي ودراسة أهميتها وحاجتنا لها ومن ثم نتخذ قررا بشأنها، إن كانت ستبقى أو تُضم إلى وزارات أو تُلغى.

من ناحيتها كشفت المصادر الوزارية ان البحث في الجلسة تمحور على ورقة توصيات لجنة الاصلاحات حيث تم نقاش البنود من صفحة ٥ الى ١٢ولم يبق سوى القليل من البنود.

واشار نائب رئيس الحكومة غسان حاصباني الى ان النقاش كان جديا، وقال: ما يهمنا ان كل الاصلاحات التي يتم مناقشتها تكون مفاعيلها سريعة ويتم تنفيذ ما يتم التوافق عليه. لافتا الى ان هناك تقدماً في النقاشات، مشيرا الى اهمية تنفيذ خطة الكهرباء.

بدوره اعتبر الوزير محمد فنيش ان هناك امورا تم الاتفاق عليها واخرى لا تزال تحتاج لاستكمال البحث، مشيرا الى ان البند المتعلق بالحسومات التقاعدية والضريبة على القيمة المضافة سيتم بحثها اليوم، لافتا الى ان موقف الحزب معروف، وقال: «نحن نعمل بالاصول الدستورية، ونحن مع رفع الضريبة على الكماليات بنسبة ١ في المائة».

اما الوزير محمود قماطي فوصف الجلسة بالممتازة، وقال: هناك انجازات سجلت، مجددا اعتراض «حزب الله» على موضوع زيادة القيمة المضافة، وقال هناك بنود سيتم رفضها في المشروع واخرى سيتم التوافق عليها، اما اذا كان هناك بنود معقدة قد يتم التصويت عليها،مشددا على وجوب الاسراع بتنفيذ الامور الهامة ومن ابرزها ملف الكهرباء.

وكشف الوزير صالح الغريب ان مجلس الوزراء كلفه برفع ورقة سياسة حول عودة النازحين خلال شهر.

وكان الرئيس الحريري التقى رئيس وزراء حكومة كيبيك السابق فيليب كوبار، وكانت جولة أفق حول مختلف قضايا الساعة.

ثم استقبل الهيئة الادارية الجديدة لنادي الغولف برئاسة كريم سلام، ثم وفدا من عائلة الراحل سيمون اسمر في حضور رئيس مجلس ادارة المؤسسة اللبنانية للارسال بيار الضاهر في زيارة شكر على تعزية.

ومساء أقام الرئيس الحريري حفل عشاء على شرف السفير المصري في بيروت نزيه النجاري لمناسبة انتهاء مهامه في لبنان.وحضر الحفل وزير الإعلام جمال الجراح، وسفراء: الكويت عبد العالي القناعي، فلسطين أشرف دبور وبريطانيا كريس رامبلينغ، الوزير السابق الدكتور غطاس خوري، الأمين العام لمجلس الوزراء القاضي محمود مكية والأمين العام للهيئة العليا للإغاثة اللواء الركن محمد خير وأفراد من طاقم السفارة المصرية في بيروت.

وخلال العشاء، شكر الرئيس الحريري السفير النجاري على جهوده التي بذلها في تطوير وتقوية العلاقات الثنائية بين لبنان وجمهورية مصر العربية طوال فترة توليه مهامه، وقدم له درعا تكريميا بالمناسبة.

جنبلاط: ندعم الحريري لتمرير الموازنة

كتب رئيس «الحزب التقدمي الإشتراكي» وليد جنبلاط عبر «تويتر»: «في احتمال اندلاع الحرائق مجدداً نتيجة الطقس الحار لا بدّ من ورشة دائمة للتدخل إلى جانب الدفاع المدني. لاحقاً وبعد زوال الخطر لا بدّ من تنظيف الاماكن المحروقة. كما انصح في الربيع بالعودة الى استخدام الماعز كأفضل وسيلة لتنظيف الاحراج. نطلب دعم الدفاع المدني في كل ما يريد».

واضاف جنبلاط في تغريدة أخرى: «وبالمناسبة قام الحزب بدوره ويجدّد وضع امكانياته بالتصرف بعيداً من مزايدات ذات طابع ديني انتهازية. وفي السياسة سيصبّ الحزب جهده في دعم الرئيس الحريري في تمرير الموازنة بالرغم من بعض الثغرات بعيداً من السجال حول النظام السوري حيث سيكون للحزب موقف واضح ومفصل. كفانا حرائق متنقلة».

باسيل تبلّغ تأييد روسيا لإعادة سوريا إلى الجامعة

التقى وزير الخارجية والمغتربين جبران باسيل سفير روسيا الكسندر زاسيبكين الذي أبلغه تأييد بلاده لموقف لبنان في الاجتماع الوزاري الاستثنائي لجامعة الدول العربية لجهة اعادة سوريا الى الجامعة، مشيرا الى أن «روسيا ستبذل مساعيها في هذا الاتجاه». كما تناول البحث التطورات في شمال سوريا والعملية العسكرية التركية.

كما استقبل سفير قبرص بانايوتيس كرياكو في زيارة بروتوكولية شكره خلالها باسيل على المساعدة القبرصية لإخماد الحرائق.

والتقى باسيل رئيس نقابة مستوردي ومصدري الخضر والفاكهة نعيم صالح خليل على رأس وفد من النقابة، طالبه بإجراء كل ما يلزم لتسهيل تصدير المنتجات اللبنانية الى العراق ودول الخليج عبر سوريا بعد فتح معبر البوكمال، خصوصا أن الرسوم التي تفرضها السلطات السورية على شاحنات الترانزيت مرتفعة.

بعد اللقاء قال خليل: «شرحنا المشاكل التي تواجه القطاع الزراعي بالنسبة الى التصدير الى سوريا والاردن. وأثرنا موضوع توقيف نحو أربعين حاوية تفاح الى مصر بشكل مفاجئ من السلطات المصرية التي افرجت عن قسم منها، والوزير باسيل على علم بالموضوع».

ودعا أمين سر النقابة ابراهيم ترشيشي الى «التواصل مع السلطات السورية لإراحة المزارع والمصدر اللذين هما أكثر من يتعرض للظلم».

من جانبه تناول عضو النقابة رضا فاضل قضية «كساد ١٣٠ الف طن من الموز بسبب عدم التصدير الى سوريا كما جرت العادة سنويا، بحيث نصدر ٦٠ الف طن من الموز في الفترة الممتدة من ١٠ تشرين الاول الى ٣٠ نيسان من كل عام، الا انه حتى الآن لم نتبلغ أي شيء بهذا الخصوص من وزارة الاقتصاد».

كذلك استقبل وزير الخارجية رئيس «حزب التوحيد» وئام وهاب الذي قال بعد اللقاء: «بحثنا في العلاقات مع سوريا، ونوهت بالمواقف الاخيرة لرئيس الجمهورية والوزير باسيل، وهو أمر أساسي لمصلحة لبنان، فنحن لنا مصلحة في الحوار مع سوريا لأن المشكلة عندنا وليست عند السوريين، وقد لا يكون السوري متحمسا للحوار مع اللبنانيين بعد المرحلة الماضية، لكن الحوار يجب أن يكون سياسيا، فسوريا لا تقبل بحوار أمني، وهذا حقها، ويجب أن يكون هناك بحث جدي في العلاقات معها ولاسيما بعد فتح معبر القائم..

اضاف: «هناك مصلحة لبنانية في عودة النازحين السوريين، خصوصا ان غالبيتهم هم مع النظام، وغير صحيح انه سيتم اعتراضهم».

واعتبر وهاب ان «وضع بعض الناس في المعادلة الاقليمية اصغر من ان يبدوا رأيهم، فالسوري لا ينتظر منهم الشرعية ولا هم قادرون على منح ذلك».

رئيس جمهورية ايرلندا في بيروت

وصل الى بيروت مساء امس رئيس جمهورية ايرلندا الدكتور مايكل هيغينز في مستهل زيارة رسمية يقوم بها للبنان، بناء على دعوة من رئيس الجمهورية العماد ميشال عون. ويرافق الرئيس الضيف عقيلته سابينا ماري هيغينز ووفد رسمي وإداري.

ومن المقرر أن يلتقي الرئيس عون الرئيس الايرلندي الضيف وقرينته ظهر اليوم في القصر الجمهوري في بعبدا، حيث يقام له استقبال رسمي، يعقد بعده لقاء ثنائي بين الرئيسين، على أن يلي ذلك لقاء موسع يضم الوفد الرسمي المرافق للرئيس الضيف.

ويلي اللقاءان مؤتمر صحافي مشترك بين الرئيسين عون وهيغينز. ويقيم الرئيس عون بعد ذلك مأدبة غداء رسمية على شرف الرئيس الضيف وقرينته والوفد المرافق.

ويتضمن برنامج الرئيس هيغينز لقاءات مع رئيس مجلس النواب نبيه بري ورئيس مجلس الوزراء سعد الحريري، على أن ينتقل يوم غد الجمعة الى مقر «اليونيفيل» في الجنوب حيث يلتقي قوات كتيبة بلاده، على ان يغادر بيروت يوم السبت بعد أن يعقد اجتماعا مع المنظمات غير الحكومية وممثلي اللاجئين في لبنان.

عون ينوّه بالدعم الدولي بإطفاء الحرائق

الرئيس عون مجتمعاً إلى وفد الدامور برئاسة النائب ماريو عون (تصوير: دالاتي ونهرا)

تابع رئيس الجمهورية العماد ميشال عون امس التطورات المتعلقة بالحرائق التي اجتاحت عددا من المناطق اللبنانية أمس الاول، وتلقى تقارير عن أوضاع القرى والبلدات التي استهدفتها، والاجراءات التي اتخذت لمساعدة العائلات التي اضطر افرادها الى ترك منازلهم بعد محاصرتها بالنار. كما اطلع على معلومات اولية عن الاضرار التي خلفتها النيران وتفاصيل عمليات مكافحة النار وتبريد الاراضي في المناطق المحترقة.

ونوه الرئيس عون بالتجاوب الذي لقيه لبنان من عدد من الدول التي سارعت الى مساعدة الأجهزة والقوى اللبنانية في إخماد الحرائق، لا سيما من قبرص والاردن واليونان.

وفي هذا الاطار، استقبل الرئيس عون امس، النائب ماريو عون مع وفد من بلدة الدامور أطلعه على الأضرار التي لحقت بالبلدة وبجوارها نتيجة الحرائق التي اندلعت خلال اليومين الماضيين. وشرح الوفد لرئيس الجمهورية الصعوبات التي واجهت رجال الدفاع المدني والاطفاء في مكافحة النار، واضطرار عدد من سكان البلدة إلى مغادرة منازلهم تحسبا، لكنهم عادوا اليوم. وطالب الوفد بالتعويض على المتضررين في الدامور وكافة بلدات قضاء الشوف التي استهدفتها النيران.

وأكد الرئيس عون أن التوجيهات أعطيت للهيئة العليا للإغاثة بإجراء مسح دقيق للأضرار التي حلت بالدامور وغيرها من البلدات ليصار إلى تعويض الأهالي وأصحاب المنشآت التي احترقت كليا أو جزئيا. واشار الرئيس عون إلى أن حملة تشجير واسعة ستشهدها المنطقة فور الانتهاء من معالجة الحرائق وذيولها حتى يعود الشوف أخضرا كما كان.

وتطرق البحث إلى حاجات المنطقة وإلى عزم الدامور على استضافة «اكاديمية الانسان للتلاقي والحوار» على أرض قدمتها البلدية لهذه الغاية.

على صعيد آخر، استقبل الرئيس عون اللبنانية ماريبلا عطاالله التي أحرزت الميدالية الذهبية في رياضة JiuJitsu التي أقيمت في لاس فيغاس في الولايات المتحدة الأميركية في شهر آب الماضي. وقدمت الآنسة عطاالله ميدالية الفوز للرئيس عون الذي هنأها متمنيا لها التوفيق والنجاح.

الراعي من توغو: نأمل بإخماد الحريق السياسي

وصل البطريرك الكاردينال بشارة بطرس الراعي امس الى توغو المحطة الخامسة من زيارته الراعوية الى الأبرشيات المارونية في وسط وغربي أفريقيا قادما من ساحل العاج وذلك في إطار جولته التي تشمل سبع دول وكان في استقباله في المطار وزير خارجية توغو روبير دوسيه ممثلا رئيس الجمهورية فور نياسيمبيه وفعاليات رسمية دبلوماسية وسياسية وحشد من ابناء الجالية اللبنانية.

وزار الراعي رئيس جمهورية توغو فور نياسيمبيه قبيل مغادرته البلد متوجها الى البينان.

وقد تم التأكيد في خلال اللقاء على «أهمية تعزيز العلاقات الثنائية وتطويرها لما فيه خير البلدين». كما كان «توافق تام على ضرورة مكافحة الإرهاب المتنقل في العالم والحركات المتطرفة وارساء لغة الحوار والتفاهم وقبول الآخر واحترام كرامة الإنسان».

وخلال الجولة، ألقى الراعي عظة قال فيها «نود التعبير باسم جاليتنا اللبنانية في توغو عن شكرنا وامتناننا للاستقبال الذي حظي به اهلنا في هذا البلد العزيز الذي امن لهم فرص العيش بكرامة وساعدهم على تحقيق قدراتهم. وأود نقل تحياتنا الى فخامة رئيس الجمهورية ووفائنا لكل ما تقدمه السلطات لجاليتنا في هذا البلد».

اضاف: «انتم هنا في توغو تثمرون عطايا الله التي لم يتوفر لكم ان تثمروها في لبنان لسبب أو لآخر. التوغو فتح لكم الإمكانيات لتثمروا مواهبكم وعطاياكم وتؤمنون حياة كريمة هنا وفي بلدكم انتم تمثلون وجه لبنان والمجتمع التوغي يتعرف الى بلدكم من خلالكم. شكرا لانكم محترمون من السلطات المدنية والكنسية هنا وهذا ما سمعناه منهم وهذا وسام نحمله على صدرنا بانكم مساهمون في حياة وازدهار البلدان المضيفة لقد تضافرتم وجمعتم ما لديكم لبناء هذه الكنيسة لكي تقفوا عبر القداس وتقدموا ذبيحة الشكر وتشكرون الله على خيره ونعمه. الحياة هي مشاركة ونحن عائلة واحدة نساعد الضعفاء والمتعثرين والمرضى والفقراء بيننا لاننا نعيش من فيض مواهب الله وهذه هي المعاني التي تجمعنا في الافخارستيا حيث الرب يعطينا ذاته ذبيحة فداء ومشرب ومأكل روحي. اصلي معكم من اجل توغو ومن اجل وطننا الحبيب لبنان ونشكر الله انه تمت السيطرة على الحرائق في لبنان. نصلي من اجل اخماد الحريق السياسي في لبنان الذي لا يشرف وطننا، انه الانقسام والاتهامات والإساءات عبر وسائل التواصل، نصلي لإخماد هذه النار السياسية لكي يسلم الوطن، فبإخماد النار السياسية تخمد النار الاقتصادية والاجتماعية والمعيشية والإنمائية».

وختم: «اعرف أنكم تتألمون لهذا الواقع في لبنان الذي هو غير مقبول لانكم تعيشون في دولة تحترمكم وتفتح المجالات أمامكم. لا يحق للسياسيين في لبنان ان يستثمروا في هذه الممارسة السياسية الهدامة التي تهجر شبابه وشعبه. نصلي معا على نية اخماد هذه النيران وان يعطينا الله مسؤولين سياسيين يدركون ان لبنان عطية من الله بكل مقدراته وان المسؤولين لا يحق لهم ان يثمروا طاقات لبنان من اجل مصالحهم الشخصية والفئوية والمذهبية فلبنان كنز لا ينضب وينبغي ان نحافظ عليه وان يستعيد دوره الكبير على مستوى الأسرة الدولية والعربية».

والقى وزير الخارجية روبير دوسيه كلمة ترحيبية باسم رئيس الجمهورية رحب فيها بالبطريرك الراعي والوفد المرافق.

ميقاتي والسنيورة وسلام في رد على باسيل: الطائف شكّل الرافعة لوقف الحرب ولا يجوز لوزير تحريض رئيس الجمهورية على الحنث بقَسَمِه

اكد الرؤساء نجيب ميقاتي، فؤاد السنيورة وتمام سلام ان الطائف شكل الرافعة لوقف الحرب، واعتبروا انه « لا يجوز لوزير أن يحرض رئيس الجمهورية على الحنث بقسمه في حماية الدستور».

عقد الرؤساء الثلاثة، اجتماعا مساء أمس، تم خلاله البحث في الاوضاع الراهنة من مختلف جوانبها في لبنان والمنطقة.

وفي نهاية الاجتماع، توجه الرؤساء الثلاثة في بيان «بالتهنئة الصادقة الى اللبنانيين عموما والمسلمين على وجه الخصوص بانتخاب المجلس الشرعي الاسلامي الاعلى في ظل اجواء تنافس ديموقراطية طبيعية وحيوية، أدت الى اختيار مجلس تمثيلي يساند دار الافتاء ويعمل على تثبيت خط الاعتدال الاسلامي والوسطية المنفتحة والداعم للعيش المشترك والواحد الاسلامي المسيحي».

واعتبر الرؤساء أن «الأوضاع الحرجة التي تمر بها المنطقة العربية بشكل عام، والأوضاع الدقيقة والحساسة التي يمر بها لبنان وعلى وجه الخصوص من النواحي السياسية والاقتصادية والمالية والاجتماعية، تستدعي التعاطي بالكثير من التبصر والحكمة مقرونة بالمبادرات الإصلاحية الجدية، إذ إن متطلبات الحفاظ على الاستقرار النقدي وتحقيق النمو الاقتصادي تستوجب قرارات شجاعة وجدية لاستعادة الثقة وإخراج البلاد من هذا الجو السياسي المحتقن، والتصدي للمصاعب والمشكلات المتفاقمة».

واستهول الرؤساء «ما وصلت إليه الحال السياسية والخطاب السياسي من ترد وتوحش لا يقيم وزنا لمصالح الوطن والمواطنين. إذ لا يجوز أن تدار مصالح الدولة من فوق منصات المزايدة. ولا يجوز لمسؤول ولا ينبغي له أن تزدوج شخصيته وان يمارس التحريض من جهة، فيما هو جزء أساس من منظومة الدولة، ولا يجوز لوزير أو رئيس تيار ان يحرض رئيس الجمهورية على الحنث بقسمه في حماية الدستور وان يعتبر مناسبة ١٣ تشرين الأول إعادة الأمور إلى نقطة ما قبل الطائف»، واعتبروا «إن لبنان لم يعد يتحمل الأعباء التي ترتبها المغامرات السياسية والتي تعبث بالتوازن الدقيق للبنان في محاولات يائسة للاستفادة من ميزان قوى ظاهر متجاهلة دقة المعادلة اللبنانية، ولا سيما في ظل دقة الأوضاع العربية والاقليمية والدولية الراهنة».

وأكدوا على «ضرورة الحفاظ والاحترام الكامل لاتفاق الطائف والدستور المستند إلى الإجماع الوطني والمرتكز على التمسك بسموّ فكرة العيش المشترك، وعلى الاحترام والالتزام بمقررات الشرعيات الوطنية والعربية والدولية. فدستور الطائف شكل الرافعة التاريخية التي أوقفت الحرب الداخلية اللبنانية والنزف الأهلي وأدت إلى ابتكار صيغة التفاهم بين اللبنانيين والتي أكدت على وحدة وعروبة لبنان ونهائيته وعلى أن لبنان جمهورية ديموقراطية برلمانية، تقوم على احترام الحريات العامة، وفي طليعتها حرية الرأي والمعتقد، وعلى العدالة الاجتماعية والمساواة في الحقوق والواجبات بين جميع المواطنين دون تمايز أو تفضيل»، مشددين على ان «دستور الطائف يجب ان تدافع عنه كل الطوائف فهو لها كلها وليس ملكا لطرف دون آخر. وان التركيز على استكمال تطبيق اتفاق الطائف واحترام الدستور، يفتح الآفاق لتطوير آفاق رحبة من امام جميع اللبنانيين لتعزيز الوئام الوطني بينهم. بينما وفي المقابل فإن تجاوزهما بالممارسة يفتح الباب على مصراعيه للمزيد من الإشكالات والتوترات والتخاصمات ويتسبب بانقسامات لا يستطيع لبنان ولا اللبنانيين تحملها»، لافتين الى أن «التجارب علمت اللبنانيين ان الالتزام بالعيش المشترك والدستور وبنظام المصلحة العربية المشتركة هو الذي جنب ويجنب لبنان الويلات ويحميه من التأثيرات السلبية بفعل الصدمات الداخلية والخارجية الكثيرة التي تهدد استقراره».

كما أكدوا «ضرورة الحرص والحفاظ على العلاقات العربية والدولية للبنان، بعيدا عن القرارات والخطوات الانفرادية والاستنفار وإطلاق العنان للممارسات والتصرفات والتصريحات الشعبوية والطائفية والمذهبية والحزبية. لقد حفلت السنوات والشهور الماضية، بالضغوط على علاقات لبنان العربية، وموقعه في النظام الدولي السياسي والاقتصادي والمالي، وهو ما ليس للبنان ولجميع اللبنانيين أي مصلحة في ذلك. فسياسة لبنان الخارجية كانت دائما تقوم على الالتزام بالإجماع العربي، والالتزام بنظام المصلحة العربية. وكذلك أيضا كان التزام لبنان الكامل بالقرارات الدولية، والحرص على الابتعاد عن سياسة المحاور، وهو الذي شكل وما يزال يشكل حماية للبنان وتعزيزا لأمنه.

وأشاروا الى انه «وسط الصعوبات الاقتصادية والمالية التي يعاني منها لبنان أشد المعاناة، تتزايد الضغوط لحرف الانتباه عما يجب القيام به نحو أمرين:

الأول: وهو استهداف القطاع المصرفي، هذا علما بأن الاقتصاد اللبناني مثل جميع الاقتصادات في العالم يقوم على أساس التعامل مع المصارف التي يتم من خلالها القيام بجميع المعاملات اليومية لجميع المواطنين وفي حفظ ثرواتهم النقدية وفي تسديد النفقات لجميع المواطنين وكذلك في تمويل عمليات الاستيراد واستمرار علاقات لبنان المالية مع الخارج. ذلك ما يتطلب الحرص على إنشاء العلاقات المصرفية مع المراسلين في العالم لتأمين احتياجات لبنان من العملات الصعبة، وبالتالي فإن هذا يعني حتمية التزام لبنان بالمعايير الدولية في علاقات مصارفه مع مراسليها في الخارج. أما الأمر الثاني فهو الحؤول دون إقرار الإصلاحات المالية والاقتصادية والإدارية الضرورية الجذرية لمكافحة الهدر والفساد وإيجاد الأرضية الملائمة والصالحة للعلاقة والتعاون بين القطاعين العام والخاص لاستعادة ثقة اللبنانيين والمجتمعين العربي والدولي بمستقبل لبنان واقتصاده وماليته العامة. وكذلك الإسهام في تسهيل السير في مقررات مؤتمر «سيدر» المخصص لمساعدة لبنان على تخطي العديد من أزماته ومازقه وتمكينه من تعزيز بنيته التحتية واعداده لمواجهة تحديات واستحقاقات المستقبل باقتدار. إن استمرار الاستعصاء وتقصد الحؤول دون القيام بالإصلاحات الضرورية يزعزع الثقة بلبنان واقتصاده ومعها الضرر الكبير اللاحق بجميع اللبنانيين».

ولفتوا الى ان «هناك إجماعا لدى اللبنانيين على عودة اللاجئين السوريين إلى ديارهم سالمين في أسرع وقت ممكن. وذلك يتطلب توفير الظروف اللازمة لعودتهم».

واعتبروا أن «الفرصة سانحة الان مع مناقشة موازنة العام ٢٠٢٠ والتي يجب ان تشكل محطة اساسية في الاعداد والتعامل مع مقررات مؤتمر سيدر، لمواجهة المستقبل وما يحمله من صعوبات واستحقاقات ويعد به من فرص يجب الاعداد للاستفادة منها. ان المعالجة الاقتصادية والمالية التي تقوم بها الحكومة بحاجة لاسناد وتكامل في الخطوات والاجراءات من جميع السياسيين لكي تنجح وتتقدم، اذ لا يمكن فصل السياسة عن الاقتصاد، بل ان الاستقرار والانتظام السياسي سابق وداعم للاستقرار الامني والنمو الاقتصادي»، داعين «الحكومة الى انجاز الموازنة العامة كما هو جار في موعدها الدستوري مع ما تتطلبه من خطوات جدية اصلاحية لتخفيف العجز وزيادة النمو على مختلف المستويات».

وختم البيان: «لبنان اليوم في أصعب ظروف سياسيا واقتصاديا وأمنيا. ولذلك يستهجن الرؤساء الخفة السياسية التي تسود المشهد العام وعدم المبالاة تجاه دقة الأوضاع الوطنية والاقتصادية والسياسية. وبدلا من ان يتركز الخطاب السياسي على إطفاء الحريق، هناك من يمتهن النفخ في سعيرها كأنه لم يكف لبنان حرائق غاباته. لذلك دعا الرؤساء اللبنانيين جميعا للتنبه والحذر والحرص على المحافظة على لبنان – وطن الرسالة – حتى لا يصبح جذوة صغيرة في لهيب إقليمي ودولي كبير دون شفقة او رحمة بمواطنيه».

الرئيس ميقاتي يتلو بيان رؤساء الحكومة السابقين يحيط به الرئيسان السنيورة وسلام (تصوير: دالاتي ونهرا)

«الحرائق» حضرت في البرلمان والمطلوب «لجنة تحقيق»

حضر موضوع الحرائق التي طالت معظم المناطق اللبنانية في مجلس النواب امس، وأجمعت مواقف النواب في المجلس النيابي على ضرورة حصول تغيير جوهري لإدارة الدولة وتطبيق قانون تثبيت عناصر الدفاع المدني وتشكيل لجنة تحقيق برلمانية للإجابة عن الأسئلة الكثيرة حول طائرات السيكورسكي.

وفي هذا الإطار، رأى النائب مروان حمادة، بعد اجتماع طارئ للجنة البيئة النيابية، ان الحرائق خلقت جواً من الوحدة الوطنية ولجنة البيئة اجتمعت بأوسع حلة بوجود المحافظين والنواب وممثلي وزارة الداخلية والدفاع المدني ووزارة البيئة، وتطرق البحث الى منطق التطوع والتفرغ وضرورة تطبيق قانون تثبيت عناصر الدفاع المدني وتشكيل لجنة متابعة طارئة من ضمن لجنة البيئة مع التمني أن تكون اللجنة مشتركة مع وزارتي الأشغال والداخلية للمتابعة تشريعيا موضوع تقصير السلطة التنفيذية.

واضاف حمادة: «نرفض الخروج بفكرة المؤامرة قبل صدور تحقيق رسمي ولعدم توظيف هذا الأمر لغايات عنصرية ولنحاسب أنفسنا قبل محاسبة الآخرين».

بدورها، عقدت لجنة الاشغال العامة اجتماعا طارئا حول موضوع الحرائق وفي بداية الجلسة وقف الجميع دقيقة صمت عن نفس الشهيد سليم بومجاهد، كما كان شكر لجهود رئيس الحكومة سعد الحريري وهيئة الطوارىء التي ترأسها وزيرة الداخلية والبلديات ريا الحسن ووزير الدفاع الوطني الياس بو صعب ووزير البيئة فادي جريصاتي ومختلف المسؤولين».

وأعلن رئيس اللجنة النائب نزيه نجم ان النقاش توزع على محورين، «الاول مراجعة المعطيات ومحاسبة من تقاعس والثاني استشراف من خلال توصيات لتدارك اي كارثة محتملة مستقبلية».

وقال: «بالنسبة للشق الاول كان بحث في فضيحة طوافات «سيكورسكي» التي دفع ثمنها اللبنانيون من التبرعات تبين انها لا تعمل لاسباب يجب ان تتوضح. وطالبنا بفتح تحقيق شفاف يجيب على تساؤلات عدة، هل يجب محاسبة اللجنة الفنية التي اختارتها اساسا، او محاسبة من قصر بالتدريب والصيانة، او من قصر بوضع موازنة لديمومتها وصيانة هذه الطوافات، او من نحاسب».

وطالبت اللجنة عبر توصيات صدرت عنها الحكومة بتطبيق تطبيق قانون الدفاع المدني والمراسيم التطبيقية العائدة له، ومأسسة عمل وحدة ادارة مخاطر الكوارث لدى رئاسة الحكومة وتخصيصها بموازنة خاصة، والطلب من الحكومة تكليف من تراه مناسبا لوضع خطة واستراتيجية لتحسين البنية التحتية لمواجهة الحرائق».

مواقف نيابية

وتقدم النائب سامي الجميل بطلب تشكيل لجنة تحقيق برلمانية في موضوع عدم صيانة طائرات إطفاء الحرائق، على أن ترفع لجنة التحقيق البرلمانية تقريرها النهائي إلى الهيئة العامة لمجلس النواب لتقوم الأخيرة باتخاذ الإجراءات اللازمة لملاحقة المسؤولين المخالفين ومعاقبتهم، سواء عبر الأطر القضائية الإدارية أو عبر المجلس الأعلى لمحاكمة الرؤساء والوزراء، وذكر باقتراح تقدم به الشهيد بيار الجميل منذ ١٨ عاما، لإنشاء جهاز ترقب للكوارث، وناشد رئيس المجلس نبيه بري التصويت عليه في اول جلسة.

من جهته، اعتبر رئيس لجنة الشباب والرياضة النائب سيمون ابي رميا ان «هذه الكوارث تتحمل مسؤولياتها الدولة اللبنانية بكل اجهزتها، وفي لبنان لا نستيقظ إلا على الصدمة، ونصدر التوصيات نفسها ونعود سنة ٢٠٢٠ الى كارثة أخرى. هل المطلوب من النائب مثلا ان يذهب الى موقع الحريق ويتصل بالاجهزة؟».

وطالب بلجنة تحقيق برلمانية للتحقيق في موضوع الطائرات، وبلجنة متابعة نيابية لمراقبة السلطة التنفيذية لكيفية التحضير، وبأن يكون لدينا خلية تدير هذا النوع من الازمات».

بدوره، اعلن عضو تكتل « لبنان القوي» النائب فريد البستاني انه سيتبرع براتبه النيابي لمدة ٣ أشهر لمؤسسة فريد بستاني لشراء معدات واجهزة للدفاع المدني».

وتابع: من المؤسف أن موازنة الدفاع المدني للعام ٢٠١٩، خفضت بنسبة ٢٠ في المئة»، متسائلا «كيف يمكن أن نطلب منهم زيادة الجهود إذا لا نعطيهم الاموال من أجل شراء المعدات»، مشيراً إلى أن «الشوف باتت منكوبة وسأقدم مشروع قانون لخلق منطقة اقتصادية خصوصاً في الشوف لتكنولوجيا المعلومات».

وأشار إلى «إنني نتقدم بالتعازي لعائلة الشهيد سليم أبو مجاهد وسأتقدم بمنح دراسية لطفليه».

كذلك شكر رئيس «حركة الإستقلال» النائب ميشال معوّض عناصر الدفاع المدني والجيش اللبناني والقوى الامنية والدفاع المدني الفلسطيني وكل مواطن شعر بالمسؤولية الوطنية وخاطر بحياته للمشاركة بمقاومة النيران.

واعتبر أن الامور لا يمكن ان تستمر من دون إدارة لأي شيء في هذا البلد، مشدداً على أنه هذا هو الوقت للتحقيق بالمسؤوليات والتقصير الذي حصل، معتبراً أن منظومة الدولة وادارتها بعد الحرب اللبنانية «مش راكبة» وبحاجة لتغيير جوهري، فالمصيبة عابرة للتكتلات والاصطفافات ويجب أخذ قرار جدي لمتابعة تحقيق شفاف امني وقضائي لمعرفة ما اذا كانت الحرائق مفتعلة ومحاسبة المسببين، كما يجب تشكيل لجنة تحقيق برلمانية للإجابة عن الأسئلة الكثيرة حول طائرات السيكورسكي.

وسأل معوّض: «أيعقل ان الدولة القادرة على توظيف ٥٠٠٠ لأسباب انتخابية لا تستطيع إيجاد حلّ منصف للدفاع المدني وفاعل للدولة؟».

لجنة الاشغال برئاسة النائب نجم وقوفاً حداداً على شهيد الحرائق سليم بومجاهد

رئيس الكتائب النائب الجميل في مؤتمره الصحفي (تصوير: جمال الشمعة)

بري: لحسم ملفات الموازنة والإصلاحات

الرئيس برّي مع نواب الأربعاء في عين التينة

سأل رئيس مجلس النواب نبيه بري «لماذا نعيش حالة إنكار وكأننا لا نعاني من أزمة مالية، إقتصادية وإجتماعية، بالرغم من توافق بإجماع المستويات الرئاسية والقيادات المسؤولة على ٢٢ بندا في لقاء قصر بعبدا، وهي إصلاحات بدءا من الموازنة مرورا بالكهرباء والتغويز الى آخره من بنود؟».

ونوه بري في لقاء الاربعاء النيابي في عين التينة بإجتماعات اللجنة الوزارية المتلاحقة، إلا انه أبدى إستغرابه «لإعادة البحث من جديد بملف الاصلاحات طالما بت بهذا الملف من ضمن البنود الـ ٢٢، وإلا فليحسم التصويت هذا الامر».

وفي موضوع الحرائق الطبيعية، أشاد رئيس المجلس «بتضامن الشعب اللبناني الذي عبر عن روح وطنية عالية، خلافا للتقصير الحاصل في عدم تنفيذ القوانين خاصة في موضوع إدارة الكوارث والتي لحظ قانون الدفاع المدني إنشاءها وتفعيلها».

ونفى بري «الشائعات التي تروج عن وقف مفاعيل سيدر، حيث اكدت الجهات المعنية الفرنسية بأن لا صحة لهذه الشائعات»، معيدا «التشديد على ضرورة حسم المعنيين خلال اليومين المقبلين ملفات الموازنة والإصلاحات».

وشدد على ان «المقاومة بالوحدة، والإزدهار بالوحدة، والإستقرار بالوحدة»، وتساءل «اين التصدي لقضم العدو الإسرائيلي لـ ١٥ مترا في احدى النقاط المتحفظ عليها»، وقال: «يلومونا على الربط بين حدودنا البرية والبحرية ويستغربون تمسكنا بالمقاومة التي هي في ابسط الاحوال مصلحة للبنان»، مشيرا الى انه «أبلغ الأمم المتحدة بالتعديات الإسرائيلية».

وتطرق الرئيس بري الى قضايا حياتية إنمائية وإجتماعية مع النواب، لا سيما موضوع المستشفيات الحكومية بشكل عام، وخاصة موضوع المستشفى الحكومي في جزين واعطى التوجيهات اللازمة لمتابعة هذا الملف.

وكان بري استقبل في اطار لقاء الاربعاء النيابي الوزير علي حسن خليل والنواب: قاسم هاشم، مصطفى الحسيني، فريد الخازن، ميشال موسى، فادي علامة، ايوب حميد، بلال عبدالله، الوليد سكرية، ابراهيم عازار، ابراهيم الموسوي، امين شري، عدنان طرابلسي، غازي زعيتر، علي بزي، علي درويش، انور الخليل، علي خريس، هاني قبيسي، محمد خواجة، علي عمار، حسن عزالدين، ياسين جابر وديما جمالي.

وإستقبل ايضاً جمعية التخصص والتوجيه العلمي حيث سلم نائب رئيس الجمعية علي اسماعيل الرئيس بري درعا تقديريا بصفته الرئيس الفخري للجمعية واحد اعضائها المؤسسين بمناسبة العيد الخمسين للجمعية، مثنيا على «دوره الوطني».

واشاد «بالعطاءات التي قدمتها وتقدمها الجمعية على مختلف الصعد لا سيما في المجالات التربوية والإجتماعية وتوجيهها طلابا نحو اختصاصات تلائم اسواق العمل في لبنان والخارج».

جعجع لباسيل: «١٤ آذار» أخرجت سوريا من لبنان

اكد رئيس حزب «القوات اللبنانية» سمير جعجع خلال عشاء أقامه مركز «القوات اللبنانية» على شرفه في مونتريال في مدينة لافال – كندا أنه كان من الأفضل على الوزير باسيل أن يقول «أنا ذاهب إلى بشار الأسد» بدل قوله «إنه ذاهب إلى سوريا»، سائلا: «أين بشار الأسد من القرار في الشام اليوم؟ الجميع يعلم أنه بيد ايران». وأضاف: «من يريد عودة النازحين السوريين إلى سوريا عليه أن يسعى ليجد طريقة لإخراج الأسد من سوريا».

ولفت جعجع في الكلمة التي القاها إلى أن «الوزير جبران باسيل «ما بيقطعنا» أبدا فهو في كل يوم يعطينا موضوعا يمكننا أن نقوم بأطروحات حوله فهو قد صرح قائلا بما معناه «أنا ذاهب إلى سوريا لأعيد النازحين السوريين إلى سوريا مثلما اعدنا الجيش السوري إلى سوريا»، فيا صديقي العزيز جبران باسيل هل يمكن أن تقول لي أين أعدت الجيش السوري إلى سوريا؟ و«إذا ما كنت تتكلم عن خروج الجيش السوري من لبنان فيجب على الإنسان أن يأخذ حقه ويعطي الآخرين حقهم وان لم يكن الإنسان موضوعيا بحق غيره لا يمكنه ان يكون موضوعيا بحق ذاته لأن ما أدى إلى خروج الجيش السوري من لبنان هو الموجة الشعبية العارمة التي قامت بعد اغتيال الرئيس الشهيد رفيق الحريري والتي تكونت من كوكبة حركة «١٤ آذار» وأدت إلى خروج الجيش السوري من لبنان فإذا يا صديقي العزيز ستخرج النازحين كما أخرجت الجيش السوري من لبنان فهذا يعني أن «بيتنا بالقلعة» يعني أنهم سيبقون هنا كنازحين قرابة الـ١٠ آلاف عام».

وتابع: «من يريد عودة النازحين السوريين إلى سوريا عليه أن يسعى ليجد طريقة لإخراج الأسد من سوريا، إلا أن النقطة الأهم في المسألة هي أنه في حال أراد الوزير باسيل زيارة سوريا فهو حر وإذا ما أراد الإجتماع ببشار الأسد فهو أيضا حر في ذلك إلا أنه يجب أن نطرح الأمور كما هي، فيا معالي الوزير نحن لا نعيش اليوم في العام ١٩٩٨ أو ١٩٩٩ او ٢٠٠٠ أو ٢٠٠١ أو ٢٠٠٢ أو ٢٠٠٣ أو ٢٠٠٤ عندما كان نظام الأسد يحدد من هو رئيس الجمهورية في لبنان أو عندما كان «يطلع رئيس وينزل رئيس» نحن اليوم في العام ٢٠١٩ ومن بعد العام ٢٠٠٥ أصبحت القوى اللبنانية هي من تحدد من هو رئيس لبنان وأكبر دليل على ذلك العماد عون، بحيث ان الوزير باسيل لا يمكن أن تتم مقارنته به حجما وشعبية، فقد بقي على مدى عامين ونصف مرشحا مدعوما من قبل إيران والنظام في سوريا و«حزب الله» وفنزويلا وكوريا الشمالية ولم يستطع من الوصول إلى سدة الرئاسة إلا عندما دعمته القوى اللبنانية وبطليعتهم «القوات اللبنانية» وبالتالي أتمنى على صديقنا الوزير باسيل ألا يضل الطريق».

وشدد جعجع على أن «الأمل ليس مفقودا ونحن سنستمر بالعمل في كل لحظة ونوابنا ووزراؤنا يحاولون القيام بالمستحيل في كل لحظة من أجل تحسين الوضع القائم قدر الإمكان بانتظار أن تقوموا أنتم بتحسينه بشكل جذري عندما يحين موعد الإنتخابات النيابية».

واعتبر أن «الحل الفعلي يبقى في أننا يجب أن نذهب باتجاه تغيير أكثرية (الطقم السياسي)».

الحاج حسن: تشكيل لجنة التحقيق تتّخذه الهيئة العامة

عقد رئيس لجنة الاعلام والاتصالات النائب حسين الحاج حسن مؤتمرا صحافيا، تحدث فيه عن مقررات جلسة اللجنة التي انعقدت يوم الاثنين الماضي، وكان أجّل الحديث عنها بسبب الحرائق التي تحصلت مؤخرا، وقال يوم الاثنين دعونا الى جلسة للجنة الاعلام والاتصالات حضرها عدد كبير من اعضاء اللجنة وخارجها، وحضر الوزير وهيئة الاشراف على قطاع الخلوي، ومن ديوان المحاسبة الرئيسة المعنية بملف الاتصالات. هذه الجلسة كانت مقررة قبل اسبوع، وبناء على اتصال من معالي الوزير ارجأتها، وكان على جدول أعمالها نقاش حول شركة «تاتش» للعرض المحضر من لجنة الاعلام والاتصالات عن الشركة، لكن قررت ان تكون هذه الجلسة جلسة نقاش عام حول عدة قضايا سأعرضها».

وتابع: «القضية الاولى، تم التأكيد، وهذا امر بديهي، ان الدور الاساسي للجان النيابية هو مناقشة القوانين والاقتراحات المحالة اليها، وهو الرقابة والمحاسبة والمساءلة في اطار اختصاص اللجنة او ما يعرض عليها من قضايا. وقد كان عدم حضور الوزير في السابق لاسباب، ثم حل هذا الموضوع بطريقة منهجية واصولية. بمعنى ان الوزير قال ان من واجباته ان يحضر، طبعا ضمن الاحترام داخل اللجنة، اصلا لم يحصل في اي لحظة لم يكن فيها الا أصول الاحترام من الجميع للجميع داخل اللجنة واتفقنا، وتم التأكيد على أصول التعاطي السياسي داخل اللجنة وخارجها، حتى تستمر العلاقة السوية بين المؤسسات والوزارات وبين النواب بالشكل السليم والصحيح في اطار الاحترام».

اضاف: «عالجنا ايضا نقطة حضور او عدم حضور الشركات، فقد كان لمعاليه كلام عن عدم حضورها، وتم الاتفاق، وبادر الوزير الى القول ان الشركات ستحضر وعلى هذا الاساس حددنا جلسة، وسيكون النقاش حول شركة «ألفا» بناء لطلب الوزير، وليس «تاتش».

وأشار الى ان الوزير كان لديه سؤال، الى متى ستبقون تسألون عن الفترة الماضية. نحن تلقينا من الوزير السابق جمال الجراح والوزير الحالي محمد شقير، وهنا اسجل انهما قدما كل المستندات التي طلبناها، وهذا يسجل كتعاون. اي لم يسجل اننا طلبنا مستندات ولم تصل. انا لا اتكلم لأساير او أهاجم احدا. وصلنا كم كبير من المستندات واجرينا دراسة من قبل فريق متخصص، وعقدنا اجتماعا لقطاعي الخليوي في ٨ ايار الماضي ثم في ٢٢ ايار و١٠ حزيران، أعطتنا الشركات الاجوبة عن جلسة ٨ ايار، وعلى هذا الاساس اكملنا اجتماعنا في ١٦ ايلول عن الشركتين. في ٣٠ ايلول حول «الفا»، وفي ٧ تشرين الاول حول «تاتش». واول من امس في ١٤ الحالي أكملنا.

واشار الى ان «الخلاصة التي وصلنا اليها، بمستنداتها وتفاصيلها والاجوبة التي حصلنا عليها داخل اللجنة، يتخذ القرار فيها الهيئة العامة وليس لجنة الاعلام، ولا كتلة من الكتل ولا شخص معين. الهيئة العامة تتخذ القرار المناسب بتشكيل لجنة التحقيق البرلمانية، وعندما تتشكل لجنة التحقيق سيكون لديها رئيس من اعضاء المجلس النيابي واعضاء وامين سر ومقرر، وستذهب لتحقق».

وتابع: «احب ان اقول، انه في محاربة الفساد لا يوجد كتلة لوحدها تتحمل المسؤولية لوقف الفساد والهدر في الدولة اللبنانية، الجميع عليهم ان يتحملوا المسؤولية.

الحَسَن عرضت ووفداً بريطانياً دور المرأة السياسي

استقبلت وزيرة الداخلية والبلديات ريا الحسن وفدا من الشركاء الدوليين للحوكمة وتعزيز السياسات التمثيلية ضم: عضو مجلس اللوردات البريطاني عن الحزب الليبرالي الديموقراطي اللورد جيريمي بورفيس ترافقه وزيرة الداخلية البريطانية السابقة وعضو مجلس العموم البريطاني حامي سميث والمدير الاقليمي للشرق الاوسط وشمال افريقيا لمؤسسة الشركاء الدوليين.

وتم البحث في برنامج تعزيز دور المرأة على المستويات السياسية ولحظها بالكوتا وفق اصلاحات تشريعية مخصصة لتشجيع النساء على الانخراط اكثر في الحياة السياسية اللبنانية.

والتقت الحسن وفدا من البقاع الغربي برئاسة النائب هنري شديد وتم البحث في الشؤون الخدماتية والادارية والانمائية في المنطقة.

من جهة ثانية، غردت الوزيرة الحسن عبر حسابها على «تويتر» بالقول: «بهمة الدفاع المدني والجيش وقوى الأمن الداخلي وغرفة عمليات ادارة الكوارث والعناية الالهية، قدرنا نطفي النار مبارح. كانو كلن إيد واحدة. يعطيهن ألف عافية. هني أثبتولنا إنو، إذا ابتعدنا عن الحسابات الضيقة، بيكون إتحادنا قوة بتمنع الحرايق من كل الأنواع من إنو تاكل بلدنا».

إجتماع بين قيادتي «حزب الله» و«التقدُّمي»

عقد اجتماع ليل امس الاول في منزل الوزير السابق غازي العريضي، في إطار اللقاءات الدورية بين قيادتي «حزب الله» و«الحزب التقدمي الاشتراكي».

حضر الإجتماع عن حزب الله: المعاون السياسي للأمين العام الحاج حسين الخليل، وزير الشباب والرياضة محمد فنيش، والنواب: علي عمار، حسين الحاج حسن والسيد حسن فضل الله، ومسؤول الجبل الحاج بلال داغر. وعن «التقدمي» كل من: الوزيرين أكرم شهيب ووائل أبو فاعور، والنائبين هادي ابو الحسن والدكتور بلال عبد الله، أمين السر العام ظافر ناصر، عضو مجلس القيادة الدكتور ياسر ملاعب، مفوض الداخلية هشام ناصر الدين، مستشار رئيس اللقاء الديموقراطي تيمور جنبلاط حسام حرب، وكلاء داخلية الغرب وعاليه والشويفات: بلال جابر، يوسف دعيبس، مروان أبي فرج، معتمد الغرب نجا ملاعب، نائب رئيس بلدية بيصور رياض ملاعب، مدير فرع بيصور باسل ملاعب، ونزار العريضي.

وبحسب بيان «التقدمي»، تخلل اللقاء نقاش مستفيض حول الأوضاع السياسية العامة والأزمة الاقتصادية الاجتماعية المالية الخطيرة التي يعيشها لبنان وضرورة الوصول الى تفاهمات للحد من تداعياتها ورسم خطة للخروج منها، وكان اتفاق على استمرار الحوار والتواصل المباشرين لتثبيت الاستقرار والتعاون في مجالات العمل النقابي والحكومي والنيابي.

دريان بحث سُبُل التعاون مع وفد اندونيسي

المفتي دريان ورئيس المجلس الاستشاري لعلماء اندونيسيا والوفد المرافق

استقبل مفتي الجمهورية الشيخ عبد اللطيف دريان في دار الفتوى وفداً اندونيسياً ضم: رئيس المجلس الاستشاري لمجلس العلماء الإندونيسي الدكتور محمد دين شمس الدين والقس الكاثوليكي فرانس ماجنيس سوسينو، يرافقهم السفير الاندونيسي في لبنان هاجريانتو طهاري، بحضور أمين الفتوى في الجمهورية اللبنانية الشيخ أمين الكردي.

وقال شمس الدين بعد اللقاء: «يسرنا ويشرفنا ان نزور دار الفتوى للقاء مفتي الجمهورية، واستفدنا من علومهم من ناحية تحديات الحضارة الإنسانية في العالم، كما تحدثنا عن التعاون بين الطرفين، وخاصة بين دار الفتوى والجمعيات الإسلامية في اندونيسيا، لا سيما الجمعيات المحمدية، والتي من إنجازاتها على صعيد التربية والتعليم إنشاء ١٤٠٠٠ مدرسة من الابتدائية الى العالية، و١٦٧ جامعة، والمعهد العالي، والمستشفيات... ولذلك نود ان نتعاون مع دار الفتوى في مجال التربية والتعليم، ونشكر مفتي الجمهورية على إعطاء المنح الدراسية للطلبة الإندونيسيين في جامعة بيروت الإسلامية التابعة لدار الفتوى في لبنان، وان شاء الله نود ان نرى ارتقاء هذا التعاون مستقبلا».

وقال سوسينو: «لقد جرت العادة في اندونيسيا على ضرورة العمل لتقوية العلاقات بين الأديان، فعندما تتوطد العلاقات بينها سيسود أيضا الاحترام والتقدير المتبادلين مما يسهم في نمو وتطور بلدنا الكبير اندونيسيا».

قبلان: مصلحة لبنان باوثق العلاقات مع سوريا

طالب رئيس المجلس الإسلامي الشيعي الأعلى الشيخ عبد الأمير قبلان «العرب والمسلمين بالتضامن مع سوريا في مواجهة العدوان التركي على أرضها، وانتهاك سيادتها، فهذا العدوان على دولة شقيقة يستدعي مواقف عربية وإسلامية حاسمة تلجمه وتحفظ السيادة السورية وتحول دون سقوط ضحايا ابرياء، ومهما ساقت الحكومة التركية من تبريرات، فذلك لا يعطيها الحق إن تشن عدواناً على دولة مجاورة نعتبره استهدافاً لكل الشعب السوري المطالب بالوقوف خلف حكومته في معركة تحرير الارض من رجس الارهاب التكفيري واستعادة السيادة السورية وترسيخ الامن والاستقرار.

وشدد الشيخ قبلان على «ضرورة استعادة التضامن العربي الذي نرى اولى تجلياته في عودة سوريا الى جامعة الدول العربية، ولاسيما ان سوريا كانت ولا تزال رائدة في العمل العربي المشترك اذ لعبت دوراً محورياً في الوحدة العربية والدفاع عن القضايا العربية المحقة فكانت سنداً حقيقيا للشعب الفلسطيني وخط الدفاع الاول عن الشعوب والدول العربية في مواجهة المشروع الصهيوني وكيانه الغاصب لفلسطين والمحتل لأراض عربية»، مطالبا «الحكومة اللبنانية بالوقوف مع سوريا في مواجهة العدوان التركي والاحتلال الاسرائيلي، وعليها ان تتعاون مع الحكومة السورية في مواجهة الاخطار التي تتهدد الشعبين والدولتين الشقيقتين، ولاسيما ان مصلحة لبنان العليا تستدعي ان تبادر الحكومة اللبنانية الى اقامة اوثق العلاقات المشتركة على مختلف المستويات بما يحقق مصلحة الطرفين».

قضائيات

توقيف تاجر مخدرات وسورية ادعت خطف إبنتها وسارقي كاتبة العدل ومتسببين بحرائق

من الأسلحة والمخدرات المضبوطة في منزل في ريحا دير الأحمر

أعلنت قيادة الجيش – مديرية التوجيه في بيان أصدرته ان «دورية من مديرية المخابرات اوقفت في بلدة ريحا – دير الأحمر كلا من: (س.ز) و(ي.ز)، وضبطت داخل منزلهما أسلحة وذخائر حربية وأجهزة اتصال وكمية من المخدرات وحشيشة الكيف. بوشر التحقيق مع الموقوفين بإشراف القضاء المختص».

وفي بلدة ريحا في قضاء بعلبك،أوقفت دورية من الجيش اللبناني خلال عملية دهم لأحد المنازل المدعو (س. ز) وبحقه مذكرات توقيف بتهمة الإتجار بالمخدرات.

من جهتها، أفادت شعبة العلاقات العامة في قوى الأمن الداخلي، في بيان، أنّه «إلحاقاً لبلاغنا السابق المتعلّق بتوقيف أحد الأشخاص بجرم التسبّب بحريق في بلدة بعبدات.

١- الساعة ١٧,٠٠ من يوم أمس الثلثاء ٢٠١٩/١٠/١٥، شبّ حريق على عقارات في بلدة المعوش طريق الروس، بالقرب من منزل المواطن و. ص. ثم امتدت الى عقارات مزروعة بالكرمة، فاتت النيران عليها بالكامل، قبل أن يتم إخماد الحريق.

وبنتيجة الاستقصاءات والتحريات التي قام بها عناصر مخفر مجد المعوش في وحدة الدرك الإقليمي، تبيّن أنّ المدعو أ. م. (سوداني الجنسية) والذي يعمل بصفة ناطور لدى و. ص. المذكور، هو من أقدم على إحراق بعض الأعشاب اليابسة بعد تنظيفها من أمام المنزل، ولم يتمكن من السيطرة على النيران، حيث امتدت الى العقارات المجاورة.

وأوقف الناطور للتسبّب بالحريق، بناءً على إشارة القضاء المختص».

وأضاف البيان: «٢- الساعة ١٩,٠٠ من التاريخ ذاته، أوقف عناصر مخفر زفتا في وحدة الدرك الإقليمي، بالتنسيق مع البلدية كل من: ح. أ. (مواليد عام ١٩٩٧، لبناني)، ع. أ. (مواليد عام ١٩٩٥، لبناني)، وذلك لتسببهما في نشوب حريق في مساحة صغيرة من خراج بلدة زفتا، بعد إضرامهما النار بأعشاب يابسة، ولم يستطيعا السيطرة عليها.

وأودعا القضاء المختص بعد التوسّع بالتحقيق معهما من قِبل مفرزة النبطية القضائية، بناءً على إشارته».

ولفت البيان إلى أنّ «قوى الأمن الداخلي تتابع التحقيقات بشأن الحرائق لتحديد مَا إذا كان هناك من مفتعلين أو متسببين بها».

وأعلنت المديرية العامة لقوى الأمن الداخلي في بيان، أنه عند الساعة ٢٣,٠٠ من تاريخ ٢٠١٩/١٠/٩، إدعت سيدة من التابعية السورية أنه حوالى الساعة ٢١ من التاريخ ذاته، واثناء توجهها الى صيدلية في بلدة بعلشميه قضاء عاليه، لشراء الحليب لابنتها التي كانت برفقتها، وبوصولها إلى طريق فرعية توقفت بالقرب منها سيارة تجهل مواصفاتها، وترجل سائقها – وهو شخص ملتح ومجهول من قبلها- وأمسك بيد الطفلة محاولا اختطافها وإصعادها عنوة إلى السيارة، فبدأت السيدة بالصراخ، عندها لاذ السائق بالفرار، من دون أن يتمكن من خطف ابنتها، وفقا لما جاء في إدعائها. وعلى الفور، باشرت القطعات المختصة في شعبة المعلومات إجراءاتها الميدانية، لكشف ملابسات الحادث. ونتيجة المتابعة الميدانية والاستعلامية، تبين أن الادعاء غير صحيح، وعلى أثر ذلك جرى استدعاء المدعية للتحقيق معها. وبعد مواجهتها بالأدلة التي تثبت عدم صحة ادعائها، اعترفت بأن ادعائها كاذب، وهو مجرد رواية من نسج خيالها، وسبب اختلاقها هو الظروف المعيشية الصعبة التي تعيشها مع أهل زوجها. وأجري المقتضى القانوني بحقها، بناء على إشارة القضاء المختص. وفي السياق، طلبت المديرية العامة لقوى الامن الداخلي من المواطنين عدم الأخذ بالاشاعات أو الادعاءات عن حالات خطف أو محاولة خطف، وعدم تصديقها أو تناقلها، قبل التأكد من صحتها أو عدمه، نظرا لحالة الذعر التي تتركها مثل هذه الأخبار بين المواطنين».

وفي بيان منفصل، أعلنت المديرية أنه « في إطار متابعتها لمختلف الجرائم التي تحصل على جميع الأراضي اللبنانية، تبين لشعبة المعلومات في قوى الأمن الداخلي، أنه حصلت في الآونة الأخيرة أعمال سلب وفرض خوات ضمن نطاق محافظة جبل لبنان وبخاصة في منطقة المتن. بنتيجة المتابعة الاستعلامية والميدانية، تمكنت دوريات الشعبة من تحديد هوية الفاعل، ويدعى: (م. و. مواليد عام ١٩٩٤، لبناني).وهو من أصحاب السوابق الجرمية بقضايا تهديد، وافتعال مشاكل، وشهر سلاح، وتعاطي المخدرات وترويجها. كما انه مطلوب للقضاء بموجب مذكرة توقيف غيابية بجرم مخدرات، ويحمل بحوزته سكينا، بصورة دائمة.

وبتاريخ ٢٠١٩/١٠/١٠، ومن خلال عمليات رصد ومراقبة، تمكنت إحدى دوريات الشعبة من توقيفه في محلة النبعة، وبتفتيشه ضبط بحوزته السكين وبالتحقيق معه، اعترف بما نسب إليه بقضايا السلب وفرض خوات، وعلى أثر ذلك تم إستدعاء العديد من الأشخاص الذين تعرضوا للسلب من قبله وجرى إستماع إفاداتهم، وقد تعرفوا إليه، مؤكدين بأنه الشخص ذاته الذي قام بسلبهم مستخدما السكين، واتخذوا صفة الإدعاء الشخصي بحقه.أجري المقتضى القانوني بحقه، وأودع مع السكين المضبوط المرجع المختص بناء على إشارة القضاء».

الى ذلك، تمكنت دورية من مفرزة استقصاء الشمال في قوى الامن الداخلي وفقا لمعلومات ومتابعة ميدانية بواسطة الكاميرات الثابتة، من دهم مكان وجود سارقي كاتبة العدل في طرابلس وتم توقيفهما.

والموقوفان من منطقة المنكوبين، وهما (مؤمن ح.) و(حسام ا.) وتم توقيفهما وتحويلهما للتحقيق، حيث اعترفا بقيامهما بعملية النشل. يشار الى أنه في أقل من ٢٤ ساعة على عملية نشل كاتبة العدل منى الحلاب في طرابلس ليل أمس على يد شخصين كانا على دراجة نارية، تم توقيف الفاعلين، وبلغت قيمة المسروقات نحو ٥٠ مليون ليرة. وأفادت المديرية عن توقيف ٩٦ مطلوبا أمس، بجرائم: مخدرات، سرقة، سلب واطلاق نار بدورها، تمكنت دورية للامن العام من مكتب مرجعيون توقيف السوري (أ .أ) في بلدة الخيام بجرم مخالفة نظام الاقامة وتزوير اوراق فان يقوده بلوحة مزورة ايضا. وأقتيد الى مديرية الامن العام في بيروت لاجراء المقتضى القانوني.

إبراهيم بحث الأوضاع مع سفيري روسيا والهند

اللواء إبراهيم مستقبلاً السفير الروسي زاسبكين

استقبل المدير العام للأمن العام اللواء عباس إبراهيم، في مكتبه قبل ظهر أمس، السفير الروسي في لبنان ألكسندر زاسبكين، وبحث معه الأوضاع العامة في لبنان والمنطقة.

ثم التقى اللواء إبراهيم بسفير الهند في لبنان الدكتور سهيل أجاز خان، وجرى عرض لسُبُل التعاون بين المديرية العامة والسفارة لتسهيل شؤون الجالية الهندية.

استقبالات قائد الجيش

استقبل قائد الجيش العماد جوزاف عون في مكتبه باليرزة النائب عماد واكيم، ثمّ النائب شامل روكز، وتناول البحث الأوضاع العامة في البلاد، كما استقبل رئيس الجامعة اللبنانية البروفسور فؤاد أيوب وجرى التداول في شؤون مختلفة.

كذلك استقبل العماد عون مدير التعاون الأمني والدفاعي في فرنسا(DCSD) الفريق تيري مارشان على رأس وفد مرافق، وتم البحث في سبل تعزيز التعاون بين الجانبين.

شاتيلا هنّا تونس بانتصار سعيد

هنّأ رئيس «المؤتمر الشعبي اللبناني» كمال شاتيلا «الشعب التونسي على الانتصار المدو للرئيس قيس سعيد»، مؤكداً «أن هذا الشعب صحح مسيرة ثورة الياسمين بتفويض كبير لرئيس وفي لبلده وأمته وملتزم بثبات قضية فلسطين».

وقال شاتيلا في بيان: لقد انتفضت تونس على كل محاولات تزوير أهداف ثورة الياسمين، وانتصرت على العصبية الطائفية والفئوية وعلى العصبية القطرية المنغلقة، بتحقيق الرئيس قيس سعيد فوزاً جماهيرياً كاسحاً في الانتخابات الرئاسية أبهر العرب والعالم بهذه الثقة المتميزة لشعب تونس الرائد الذي يتطلع دائماً الى النزاهة في الحكم والعدالة الشاملة والاصلاح الحقيقي في مواجهة الفساد والاستغلال والتبعية.

وختم: «إننا نبارك لشعب تونس انتصاره الجديد، ونتمنى أن تنطلق مسيرة التغيير والاصلاح الى الأمام بتعاون كل المخلصين».

«إعلاميون عرب» : كلام عطاالله يمس بالكرامة

رأى «إعلاميون عرب ضد العنف» في بيان، أن «ما قاله وزير المهجرين غسان عطاالله بحق النائب بولا يعقوبيان ..، يمس بشكل جوهري بالكرامة الانسانية، ويعبر عن التعرض السافر والشخصي بأسلوب فيه من التمييز والعنصرية الذكورية واحتقار المرأة وبث الأحقاد، وما يضاعف خطورة هذا الخطاب انه يصدر عن شخص في موقع المسؤولية، ويفترض به احترام قيم التخاطب والامتناع عن التعرض لأي كان بما يمس حياته الشخصية، وبما يعبر عن التمييز وبث الشائعات التي تتناول حياة الاشخاص وكراماتهم».

أضاف: «إن الدولة اللبنانية بكامل أجهزتها وخصوصاً القضائية مدعوة للتحرك، إزاء هذا التجاوز الكبير، لا سيما أن توقيفات قد حصلت لأسباب تتعلق بحرية الرأي، فيما المطلوب تحمل المسؤولية، ومساءلة من يتعرضون للكرامات الشخصية، ومن يتبعون أسلوب الشتائم بحق من يخالفونهم الرأي، والكثير من هؤلاء تابعون لمسؤولين في السلطة».

رئيس الأركان تفقّد فوج مغاوير البحر

تفقد رئيس الأركان اللواء الركن أمين العرم قبل ظهر امس، فوج مغاوير البحر في عمشيت، حيث جال في منشآته التدريبية ومركز معالجة حوادث الغطس، واجتمع مع الضباط والعسكريين ناقلاً إليهم توجيهات قائد الجيش العماد جوزاف عون.

بعد أن استمع إلى إيجاز عن المهمات التي ينفذها الفوج، نفّذ عسكريوه تمريناً قتالياً تضمّن في مرحلة أولى القضاء على مجموعة إرهابية متمركزة على الشاطئ بسريّة غطاسي قتال، وفي مرحلة ثانية قتال قريب بالذخيرة الحيّة يحاكي مداهمة عناصر إرهابيّة متحصّنة في أبنية، عبر تضييق التماس عليها وفكّ الاشتباك والانسحاب.

وقد أثنى اللواء الركن العرم على القدرات العالية لعسكريّي الفوج في التعامل مع مصاعب البحر وأخطاره، وفي العمليّات العسكريّة البرّيّة، ونوّه بجهودهم المبذولة لتطوير التدريب النوعي، مشدداً على الدور الحاسم الذي تؤديه وحدات النخبة في الجيش في الظروف العملانية الحرجة.

وأكد أنّ الوضع الأمني في البلاد مستقر بفضل تضحيات الجيش المتواصلة في مواجهة العدوّين الإسرائيلي والإرهابي والخارجين على القانون، إذ يتطلّع اللبنانيون إليه ويراهنون على دوره الإنقاذي والجامع في صون الوحدة الوطنيّة وحماية مسيرة السلم الأهلي.

وختم رئيس الأركان داعياً إلى «متابعة تنفيذ مختلف المهمّات، لا سيّما الإنمائية منها، بحرفيّة وإقدام وحماس، وتقديم الولاء المطلق للوطن والجيش».

قوى الامن تُوضّح حقيقة فيديوهين!

أوضحت المديرية العامة لقوى الأمن الداخلي، أمس، عبر «تويتر»، أن « الفيديو الذي يظهر سيدة تبكي طفليها المذرجَين بدمائهما، والذي زعم ناشره أنه يعود لطفلين خطفا من والدتهما منذ ٤ أيام في المعلقة – زحلة ووجدا في قب الياس وتم نزع اعضائهما ورميهما على الطريق، بعد المتابعة تبين أنه غير صحيح ولم يحصل في لبنان ولا يوجد أي بلاغ عن حالات خطف أطفال وبيع أعضائهم».

وأوضحت المديرية في بلاغ ثان، أنه «انتشر عبر مواقع التواصل الاجتماعي مقطع فيديو يظهر فيه عنصر من الشرطة البلدية وهو ينهال بالضرب على أحد الأشخاص، وقد جرى تداول أخبار بأن الشخص المضروب كان يفتعل حرائق.

من خلال المتابعة والتحقيق الذي أجرته فصيلة برمانا في وحدة الدرك الإقليمي، تبين ان (ح. م.) من الجنسية السورية، وهو عامل في إحدى الورش الكائنة في بلدة بعبدات – المتن، قد أقدم على إحراق بعض النفايات (أكياس من النايلون والورق وكرتون...) في محيط الورشة ، وذلك بعد أن طلب مالك الورشة التخلص منها. وقد حضر عناصر شرطة البلدية الى المكان وجرى إخماد النيران، فيما أقدم شرطيان على ضرب العامل بعد أن حاول الفرار. أوقف (ح. م.) للتسبب بإحراق النفايات، ولدخوله البلاد خلسة، وترك الشرطيان البلديان لقاء سندي إقامة، بناء على إشارة القضاء المختص».

العبرة من استذكار اللبنانيين لأحزانهم

السفير د. هشام حمدان

يستذكر اللبنانيون اليوم ١٣ تشرين الأول ذكرى الأحداث في مثل هذا اليوم من العام ١٩٩٠ ، عندما هاجمت القوات السورية القصر الجمهوري في بعبدا، مما أدى إلى وقوع عدد كبير من الشهداء في صفوف الجيش اللبناني. وكالعادة فهم يستذكرون كل حدث مماثل، وفقا للقناعات السياسة والوطنية التي تسود بينهم. وفي الواقع، فإن اللبنانيين ومنذ توقيع اتفاق الطائف، ونهاية الحرب الدموية التي عصفت بهم، ما زالوا يستذكرون خلال تواريخ مختلفة، أحداثا جساما مرت بهم لكن من منطلق قناعاتهم السياسية والوطنية، وبعيدا عن روح اتفاق الطائف الذي يفترض أنه أنهى الحروب في لبنان، وأعاد بناء حصانة الوطن ضد حروب أخرى. ومن المؤسف أنه بدلا أن يستذكر اللبنانيون مثل هذه المحطات المؤلمة في تاريخهم الحديث جماعة، من خلال اعتبارها ذكرى للعبرة، وتجديد العهد بمنع تكرارها، نراهم يستذكرونها فرادى وكأنهم يعيدون التحضير لجولة أخرى من المعارك التي لا يريدون كما يبدو، أن تنتهي.

يستذكر اللبنانيون أحداث ١٣ تشرين الأول اليوم، ونحن نمر بأزمة اقتصادية خانقة. ويبدو أن هذه الأزمة على خطورتها وثقلها الإنساني، لم تبدل في تعاطي اللبنانيين مع مثل تلك الذكريات. اللبنانيون يدركون جيدا أن كل المعطيات الاقتصادية العملية والواقعية، تؤكد أن تلك الأزمة ليست نتيجة مشكلة بنيوية في الاقتصاد الوطني، بل هي نتيجة سؤ إدارة لسياساتنا الوطنية المحلية والخارجية. ولكنهم يرفضون الاعتراف بأن أبرز مظاهر سؤ الإدارة الداخلية، أننا لم نتمكن حتى الآن، من تطبيق بنود اتفاق الطائف والتي تحولت في معظمها إلى بنود دستورية، وذلك بسبب واقع ارتباطنا العضوي الذي نقيمه بأنفسنا، مع المتغيرات الإقليمية والدولية، من حولنا. فالبعض منّا يرى أن على لبنان أن يكون جزءا من محيطه ويتفاعل مع الوقائع هناك وبالطبع فإن كل طرف بينهم، يرى شكل هذا التفاعل وفقا لقناعاته الإيديولوجية. وعليه يستمر الانقسام والتشتت.

من المؤسف أن بعض اللبنانيين لم يقرأ ولا يقرأ، بل لا يريد أن يقرأ، آثار سياسات التحول الدولي ولاسيما بعد سقوط المنظومة الاشتراكية. لم يدرك هؤلاء أن ما حصل هو أشبه بنهاية حرب عالمية أخرى. وأنا كنت من الذين أصروا على اعتبار تاريخ سقوط المنظومة الاشتراكية، بأنه تاريخ نهاية الحرب العالمية الثالثة وكتبت دائما في تقاريري الدبلوماسية، محذرا من آثارها الحتمية على لبنان ومنطقتنا. ربما لم يدرك هؤلاء، أو أنهم لم يأخذوا على محمل الجد، خطورة تلك التطورات. ولكنهم كانوا معذورين إلى حد ما، لأن لبنان كان تحت الوصاية السورية التي فرضها المنتصر في تلك الحرب على وطننا، والتي تزامنت مع توقيع اتفاق الطائف وبدء إجراءات تنفيذه. أما بعد نهاية الوصاية السورية فإنه من غير المنطقي أن نستمر بتجاهل تلك التطورات، وخاصة في مثل هذه المناسبة التي يجب أن تحفزنا أكثر على رفض أية وصاية خارجية على إرادتنا الوطنية.

على اللبنانيين أن يستذكروا ما ينقله لهم المسؤولون الدوليون وخاصة الأميركيون، من تحذيرات وآخرها بتاريخ ١٣ أيلول المنصرم، حين صرح مساعد وزير الخارجية الأميركي للشرق الأدنى، دايفيد شينكر أن بلاده لن تعيد ما حصل عام ١٩٩١، عندما أخطأت في حساباتها نحو لبنان، و«سلمت» لبنان إلى السوريين. وهو كان يعني بوضوح، أن بلاده لن تسمح ب«تسليم» لبنان إلى إيران. وهو شدد أن ما يقوله هو تصريح رسمي. وقد جاءت رسالته هذه، بعد الرسائل التي وجهها وزير الخارجية الأميركي إلى اللبنانيين خلال زيارته لبنان التي صادفت عشية زيارة فخامة رئيس الجمهورية إلى موسكو. فقد أرسل الوزير بومبيو رسائل واضحة إلى اللبنانيين ذلك الحين، داعيا إياهم لقراءة الأحداث بشكل سليم.

وإذ أشدد على الرسائل الأميركية، فلأنني مقتنع أن الولايات المتحدة ما زالت تقود سفينة العولمة التي نركبها معا الآن. ومن يعتقد أن دولا أخرى مثل الصين والاتحاد الروسي ينافسانها في قيادة هذه السفينة، عليهم إعادة النظر بآرائهم وفهم أن هذه الدول لا تسعى لمنافسة الولايات المتحدة أو الحلول مكانها في قيادة السفينة، بل إلى مشاركتها لقيادة هذه السفينة. لقد اتفقت الدول العظمى على مفاعيل التحول الذي حصل بعد انهيار منظومة الدول الاشتراكية، لكنها لم تتفق على كيفية قيادة المركب العالمي، وبرز هذا الاختلاف بشكل خاص، في مطلب أساسي لبعض هذه الدول، اتصل بتغيير في المؤسسات المالية لنظام بريتون وودز. ولقد كتبت الكثير بهذا الصدد انطلاقا من قناعتي بأن السفير هو واحد من الذين يفترض أن يشاركوا في صناعة الدبلوماسية اللبنانية، ولكن الدبلوماسية اللبنانية لم تشأ أن تصغي.

أتمنى أن تعيد الإدارة اللبنانية قراءة المعطيات الدولية. فخامة الرئيس يقول اليوم «أن أزمتنا الاقتصادية ناجمة عن الضغوط القائمة على لبنان»، نحن نؤيد هذا الرأي، لكن هل يعني ذلك تغييرا في الموقف اللبناني لاسيما أن فخامته كان رد على تحذير الوزير الأميركي في حينه بأن لبنان «سيتبنى المقاومة الاقتصادية»؟ أعتقد بأن علينا نرى بوضوح، التغيرات الأميركية في نظام علاقاتها الدولية وخاصة في إطار تعاطيها مع مواقف الدول التي تسعى لمشاركتها قيادة سفينة العولمة. هناك فارق استراتيجي بين السياسة الأميركية خلال عهد الرئيس أوباما وسياستها خلال عهد الرئيس ترامب، فالرئيس أوباما سعى إلى قيادة المركب الأممي من خلال تسويات مع هذه الدول. وهو وضع استراتيجية تقوم على مفهوم ربح ربح مع الآخرين، فشهدت سياسته تراجعا في الاندفاعة السياسية نحو آسيا، واكتفى بالتعاون الاقتصادي مع هذه القارة، مضيفا للاتفاقيات القائمة مع دول منها، اتفاق التعاون عبر الباسفيك الذي ضم إلى خيمتها الاقتصادية، مجموعة كبيرة أخرى من دول آسيا. كما منح الصين ما تشتهيه ماليا، لجهة قبول صندوق النقد الدولي باليوان الصيني كنقد نادر. لكنه لم يتمكن من إقامة تسوية مع الاتحاد الروسي في موضوع أوكرانيا والبلقان وفي موضوع الشرق الأوسط. ففي أوكرانيا والبلقان لم يكن يمكنه التصرف بمعزل عن الاتحاد الأوروبي الذي كان يرفض التسوية مع روسيا. لذلك لم يكن من الممكن له إرضاء روسيا اقتصاديا من خلال منح الروبل وضعية مماثلة لليوان الصيني.أما في الشرق الأوسط فقد أمكن للرئيس أوباما تحقيق الاتفاق النووي الذي شكل نوعا من التقارب مع إيران بدعم أوروبي، مما أدى إلى ابتعاد عن حلفاء الولايات المتحدة الأساسيين في دول الخليج النفطية، وأغضب إسرائيل. وباختصار نعمت إيران خلال عهده، بحماية كبيرة لدورها في سوريا ولبنان وكذلك في العراق، فالولايات المتحدة لم تكن مستعدة لدعم أي تحرك عسكري إسرائيلي في مواجه هذا البلد وحلفائه.

أما الرئيس ترامب فقد حمل العصا الغليظة من رأسها، وأسقط استراتيجية ربح ربح دافعا باستراتيجية الربح لأميركا مهما كان الثمن. وقد سعى في آسيا وما زال، لإقناع كوريا الشمالية بالتراجع عن برنامجها النووي مع كل الحوافز التي يمكن أن يشتهيها هذا البلد، وهدفه الأول هو سلخ كوريا الشمالية عن المدار الصيني منعا لاستمرار التهديدات الكورية النووية المحاكة صينيا من الخلف، ضد بلاده. كما وضع عقوبات ضد الصين لتعديل الميزان التجاري بين البلدين لمصلحة بلاده، وانسحب من اتفاقية عبر الباسفيك. وهو اتجه نحو الشرق الأوسط، فأسقط الاتفاق النووي وكشر عن أنيابه ضد إيران، وأطلق مواقف مدوية في الصراع العربي الإسرائيلي من خلال الاعتراف بالقدس عاصمة لإسرائيل، والاعتراف بضم الجولان السوري لها، مؤكدا أنه سيدعم إسرائيل بكل ما تفترضه الظروف. وهو رفض تسوية مع روسيا في أوكرانيا والبلقان فتابع ضغوطه الاقتصادية ضد هذا البلد إرضاء للاتحاد الأوروبي لكنه سعى لتسوية معها في موضوع الشرق الأوسط وخاصة في سوريا ستبرز مفاعيلها أكثر حين تتضح ماهية الاتفاق الذي تم بين المسؤولين عن الأمن القومي في أميركا وروسيا وإسرائيل والذي جرى خلال شهر حزيران الفائت في القدس.

كل متابع دقيق لنظام العلاقات الدولية، يعلم أن الدول الكبرى غير مهتمة بما تقوم به الولايات المتحدة في الجانب السياسي هنا وهناك، طالما لا يضر بمصالحها وضمنت لها حصتها في النظام الاقتصادي الدولي. لم تتحرك الصين سياسيا، إلا عندما استشعرت خطة أميركية في محيطها الآسيوي، أما روسيا فكانت مرتاحة في البداية للتوجه الأميركي لأنه أنهى الحراك في الشيشان، لكنها تحركت بقوة عندما قاربت الولايات المتحدة محيطها في أوكرانيا والبلقان وصولا إلى الشرق الأوسط.

العاصفة في أوجهها، وأجراس العودة إلى فلسطين، صارت أجراسا يقرعها كل لاعب في هذه المنطقة وفقا لمصالحه ولهمومه، والهم الأكبر الآن لكل طرف هو البقاء، والبقاء للأقوى، والمصلحة العليا لكل طرف واضحة ولا حاجة للجدل فيها، نرجو أن لا تجعلنا السياسة اللبنانية، جزءا من لعبة بناء القوة لهذا الطرف وذاك، ولخدمة مصالح هذا الطرف أو ذاك؟ لكل هذه الأسباب نطالب بحياد لبنان.

(دالاس في ١٣ تشرين الأوّل ٢٠١٩)

إخبار للنائب العام المالي في كلام وهاب حول الهدر في الكهرباء والنفط

تقدم المحامون حسن عادل بزي، هاني الأحمدية وجاد طعمة، بإخبار الى النائب العام المالي، طالبين فيه التحقيق في كلام صادر عن الوزير السابق وئام وهاب حول هدر المال العام في قطاعي الكهرباء والنفط.

وجاء في متن الإخبار أن وهاب تحدث خلال حلقة متلفزة مع الإعلامي عماد مرمل في برنامج «حديث الساعة» على تلفزيون المنار عن فضيحة كبرى تتعلق بهدر المال العام منذ أكثر من ١٥ سنة، حيث قال وهاب إن شركة إستيراد مادة «الفيول اويل» لا وجود واقعي لها على الأراضي اللبنانية وإن خمسة زعماء لبنانيين يتقاسمون مبلغ ٣٠٠ مليون دولار أميركي سنويا من صندوق أسود عائد للكهرباء يستوفي من الدولة كافة الإستيراد مضافا اليها عمولة بمقدار ٤٠٪ من قيمة البضاعة المستوردة.

وطلب المحامون إجراء المقتضى القانوني اللازم والإستماع الى إفادة وهاب والإطلاع على الوثائق ذات الصلة والمعلومات التي بحوزته تمهيدا لتوقيف المتورطين ومحاكمتهم وإلزامهم برد المال العام المهدور.

تعميم صورتين لمطلوب وموقوف بتهمتي السلب النشل

مطلوب لقيامه بعمليات سلب ونشل

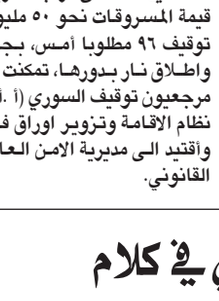

موقوف بجرم النشل في كامد اللوز

عممت المديرية العامة لقوى الأمن الداخلي – شعبة العلاقات العامة في بلاغ أصدرته ، بناء على إشارة القضاء المختص، صورة الموقوف:(خ. ش. مواليد عام ١٩٩٦، فلسطيني) لإقدامه على عدة عمليات سلب ونشل. وهو مطلوب للقضاء بموجب /٣٤/ مذكرة عدلية بعدة جرائم منها: سطو مسلح، تأليف عصابة سرقة، مخدرات. وطلبت المديرية من الذين وقعوا ضحية أعماله وتعرّفوا إليه، الحضور الى مركز مفرزة بيروت القضائية في وحدة الشرطة القضائية الكائن في ثكنة بربر الخازن، أو الاتصال على الرقم ٠١/٨١٠١٧٠ – ٠١/٨١٠١٧١ تمهيدا لاتخاذ الاجراءات القانونية اللازمة.

وفي بلاغ ثان، أعلنت المديرية أنه «بتاريخ ٢٠١٩/١٠/١١، ونتيجة الاستقصاءات والتحريات، تمكن عناصر مخفر جب جنين في وحدة الدرك الإقليمي من توقيف المدعو: (م. ف. مواليد عام ١٩٩٧، سوري) للاشتباه فيه بجرم نشل.وبالتحقيق معه من قبل مفرزة زحلة القضائية في وحدة الشرطة القضائية، اعترف بإقدامه على متن دراجة آلية بعملية نشل في بلدة كامد اللوز.

لذلك، وبناء على اشارة القضاء المختص، تعمم المديرية صورته، وتطلب من الذين وقعوا ضحية أعماله وتعرفوا إليه الحضور الى مركز المفرزة المذكورة الكائن في قصر عدل زحلة، أو الاتصال على الرقم ٠٨/٨٠٦٥٢٣ – ٠٨/٨٠٧٠٦٣ تمهيدا لاتخاذ الاجراءات القانونية اللازمة».

مذكرة بحق المعلوف لمهاجمتها خامنئي وحزب الله وتشبيهه بداعش

تقدم المحامي غسان المولى أمام النيابة العامة الإستئنافية في جبل لبنان بوكالته عن الإعلاميين المقاومين: نبيه عواضة، خليل نصرالله، شوقي عواضة، حسين الديراني وشحاده جمال الدين شميس، بدعوى ضد الإعلامية ماريا المعلوف ب«جرائم تحقير الشعائر الدينية والمس بحرمة الشهداء وإختلاق جرائم والتحريض على إثارة النعرات المذهبية والحض على النزاع بين الطوائف ودس الدسائس والفتن والقدح والذم».

وكانت المعلوف نشرت مجموعة من التعليقات والتغريدات على مواقع التواصل الاجتماعي شنت فيها هجوما لاذعا على حزب الله ووصفته بالإرهابي وشبهته بتنظيم «داعش»، كما هاجمت «ولاية الفقيه» والمرشد السيد علي الخامنئي، وأوردت في تعليقاتها عبارات بذيئة بحق القيادي في «حزب الله» السيد مصطفى بدر الدين، متهكمة على التعاليم الدينية الاسلامية ومراسم عاشوراء عند المسلمين، ولا سيما الشيعة منهم، وعليه صدر أمس، بحقها بلاغ بحث وتحري.

الحرائق تحت السيطرة.. والأعمال تتواصل لإخمادها وتبريدها

كتب يونس السيد:

بعد جنون الحرائق التي طالت نيرانها مختلف المناطق اللبنانية أمس الأوّل وأتت على الأخضر واليابس ولم توفّر الحجر والشجر وبذلت معها الجهود المكثفة بالامكانيات المتواضعة لتضاف إليها نعمة الأمطار تمّ السيطرة على معظمها.

وشهد يوم أمس تركيزاً على محاصرة الحرائق بشكل نهائي وتبريدها بعد تجدد بعض الحرائق وبشكل محدود في بعض المناطق وخصوصاً التي شهدت حرائق كبيرة.

فمنذ ساعات الصباح أمس تجدد حريق مزرعة الضهر وقرنة الحمرا ودقون وكفرمتى والمطيلب وبعورتة بسبب سرعة الرياح حيث تدخلت الطوافات لاخمادها.

وقد أكدت قيادة الجيش في بيان لها ان وحدات الجيش والقوات الجوية بالإضافة إلى الطوافات القادمة من الأردن وقبرص تقوم بأعمال إخماد الحرائق ومنع تجددها في مزرعة يشوع وملتقى النهرين وداريا وبعورتا.

تجدد الحرائق ونشوب أخرى طال أكثر من منطقة، فقد نشب حريق في منطقة المرج - حمانا أتى على مساحات من الأعشاب اليابسة والاشجار الحرجية.

وقد اندلع حريق عند تخوم مجدل سلم باتجاه القيسية، حيث تمكن عناصر من الدفاع المدني (مركز السلوقي) التابع لاتحاد بلديات جبل عامل وبالتعاون مع مركز الدفاع المدني في قبريخا ومساندة البلدية والمتطوعين من اخماده.

سلسلة حرائق شهدتها المناطق الشمالية حيث اندلع حريق في محلة وادي الكفور في رجال الأربعين في اعالي الضنية وكذلك في بلدات البقيعة والقرقف ومشتى حمود ودير دلوم وخراج القموعة وضهر ليسنية ووادي خالد وبينو حيث تمت السيطرة على معظمها.

كما اندلع حريق في بلدة يانوح اخمدته فرق الإطفاء في قرطبا.

انحسار رقعة الحرائق سمح للمعنيين بتفقد المناطق التي طالتها الحرائق.

أمين الهيئة العليا للاغاثة اللواء الركن محمّد خير أكّد انه يتم احصاء الاضرار التي نتجت عن الحرائق بالتعاون مع الجيش اللبناني والتي ستحال إلى مجلس الوزراء، كاشفاً ان الجالية اللبنانية وبالتعاون مع السفارة في غانا أكدت استعدادها لتشجير الغابات والاحراج المتضررة.

وفي سياق متصل بالحرائق فقداعلنت المديرية العامة لقوى الأمن الداخلي عن توقيف أشخاص تسببوا بحرائق في بلدات بعبدات والمعوش - طريق الروس وزفتا وأن التحقيق معهم جارٍ وأن التحقيقات بشأن الحرائق مستمرة لتحديد إذا كان هناك من مفتعلين أو متسببين بها.

وفي الإطار نفسه طالب وزير العمل كميل أبو سليمان بتحقيق جدي لمعرفة أسباب الحرائق ومحاسبة أي مسؤول عنها.

الوزير السابق مروان شربل وفي حديث إذاعي رجح بنسبة ٩٠٪ ان يكون هناك أشخاص مندسون افتعلوا الحرائق.

بدوره طلب وزير العدل البرت سرحان من النائب العام التمييزي القاضي غسّان عويدات تحريك النيابات العامة في المناطق اللبنانية كافة خصوصاً تلك المعنية بمناطق الحرائق بغية فتح تحقيقات في الملابسات والأسباب.

تصوير: جمال الشمعة
وطلال سلمان

مشهد الأرض المحروقة في المشرف

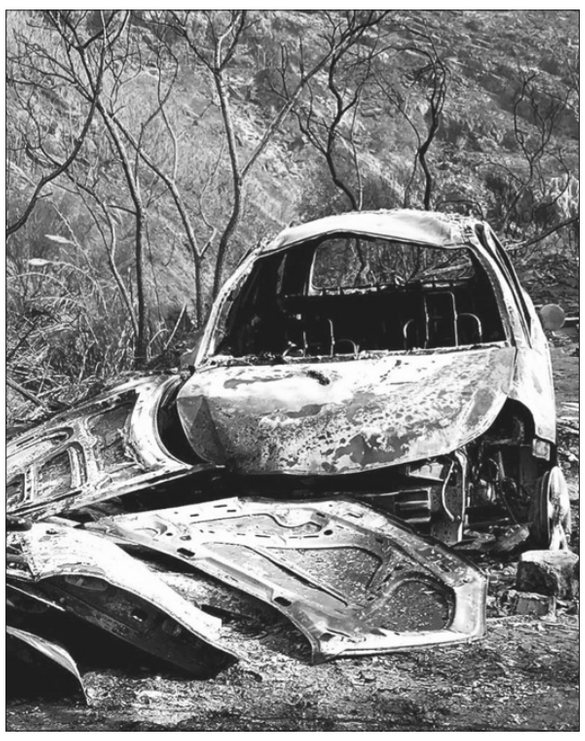
ما بقي من سيارة محترقة في الدامور

جسم غريب في منطقة الحرائق في الدبية

دخان الحرائق حاضر في ضهر المغارة

الأهالي يتابعون عمل الطوافات في محيط جامعة بيروت العربية

اللون الأسود مسيطراً على أشجار الدبية

بتاتر ودّعت شهيد الواجب أبو مجاهد

في مأتم مهيب وحاشد، وسط الهتافات والدموع، ودّعت بلدة بتاتر، يوم أمس، سليم أبو مجاهد شهيد الواجب، الذي ارتقى خلال مشاركته في إطفاء أحد الحرائق التي التهمت المناطق اللبنانية، أمس الأول، بمشاركة أبناء البلدة وعدد من الشخصيات.

وخلال التشييع تحدث ممثّل شيخ عقل طائفة الموحدين الدروز الشيخ ابو عزام امين يحيا الذي اطلق «صرخة مدويّة بوجه دولتنا الموقّرة المقصّرة بحق شعبها عموما وبالاخص بحق اولئك الجنود المجهولين، ألا وهم رجال الدفاع المدني الذين يعانون الأمرّين والأخطار الجسيمة في تادية عملهم الانساني».

أضاف: «المال لا يتوفّر عند دولتنا للدفاع المدني والجنود الابطال لكنه يتوفّر للبذخ في تمثيل لبنان في المؤتمرات التي كلفتها تفوق الدول العظمى بمرات ومرات».

كلمة أهل الفقيد ألقاها المهندس سمير أبو مجاهد فقال: «نودّع شابا في ربيعان شبابه، شهيد الشجاعة والمروءة والد الطفلين ناجي ورالف ابن الـ٣٣ ربيعا الذي واجه نيران الحريق غير آبه بوضعه الصحي، معتبرا ان الوضع الصحي السيّئ هو عند من يحكم ويرأس البلد».

وأكد وزير التربية والتعليم العالي أكرم شهيّب، بعد تقديمه واجب العزاء، أن «الحريق الكبير هو في السياسة، فالبلد بحاجة الى حكماء لا مراهقين»، شدد على «وجوب استباق الكوارث لمنع وقوعها، خصوصا أن هناك تقصيرا كبيرا في هذا الإطار».

كذلك، توجّه شهيّب بالتعزية بوفاة أبو مجاهد عبر «تويتر» فقال: «سليم ابو مجاهد شهيد النخوة والانسانية، ونقاء ابن الجبل الذي اعتاد تقديم التضحيات دفاعا عن كرامة وسلامة وطنه ... الرحمة لروحه وتعازينا الحارة لعائلته الكبيرة والصغيرة».

بدوره، غرّد رئيس اللقاء الديمقراطي النائب تيمور جنبلاط عبر حسابه على تويتر كاتباً: «وداعا يا رفيق سليم، ارتقيت شهيدا للنخوة والاندفاع، لروحك السلام، ولعائلتك ولطفليك كل المحبة والمواساة والوعد بالوقوف إلى جانبهم في مواجهة مصاعب الحياة التي أثقلها غيابك».

خلال وداع شهيد الواجب سليم أبو مجاهد (تصوير: طلال سلمان)

صيدا تتضامن مع حرائق المشرف ومحيط «جامعة الحريري»

صيدا - سامر زعيتر:

واصلت مدينة صيدا تضامنها مع أهالي المناطق التي تأثرت بالحرائق، وفي هذا السياق تفقد رئيس إتحاد بلديات صيدا الزهراني ورئيس بلدية صيدا المهندس محمد السعودي منطقة الحرائق في المشرف ومحيط «جامعة رفيق الحريري» والمنازل التي أحاطتها النيران خلال اليومين الماضيين، معربا عن تضامنه وتضامن مجلس بلدية صيدا ومجالس بلديات الإتحاد مع كل الذين أصابتهم نيران الحرائق بالضرر، لا سيما الضرر البيئي الكبير الناتج عن إحتراق مساحات خضراء كبيرة من أحراج لبنان.

ونوّه بجهود وجهوزية فرق إطفاء بلدية صيدا وشرطة البلدية والدفاع المدني اللبناني والفلسطيني وكافة فرق الإطفاء لكافة البلديات والقوى الأمنية والعسكرية وكل المتطوعين، الذين تدخلوا منذ اللحظات الأولى من أجل مكافحة الحرائق ومساعدة الأهالي في المشرف وسائر المناطق اللبنانية.

ورافق المهندس السعودي، عضو المجلس البلدي محمد قبرصلي، وقائد شرطة بلدية صيدا المفوض ثالث بدر قوام، وأمين سر الشرطة الشرطي أول يحيي نحولي.

والتقى المهندس السعودي مدير «جامعة رفيق الحريري» الدكتور مكرم سويدان حيث إستمع منه للإجراءات الوقائية التي اتخذتها الجامعة خلال اندلاع الحرائق، لافتا إلى أنه إستدعى اليوم قطاع الموظفين في الجامعة من أجل الاستعداد لاستئناف العام الدراسي.

وكان الرئيس السعودي قد تلقى اتصالاً هاتفياً من نازك الحريري شكرته فيه لمشاعر التضامن مع أبناء وأهالي منطقة المشرف و«جامعة رفيق الحريري»، ولاسيما توجيهاته إلى فرق إطفاء بلدية صيدا والدفاع المدني وشرطة البلدية للتدخل السريع منذ بداية الحرائق ومنع امتدادها إلى المنازل وحرم الجامعة وكافة المرافق في المنطقة وتقديم المساعدة في عمليات إجلاء السكان إلى أمكنة آمنة بعيدة عن الحرائق.

وأكد المهندس السعودي للنائب الحريري أن «من واجبنا تقديم كل ما أمكن للمساعدة لأهلنا في المشرف وفي كافة المناطق اللبنانية لأن كارثة الحرائق أصابت كل لبنان واللبنانيين وجميع المقيمين في الصميم».

تلامذة البهاء

كما توجه وفد من «مدرسة الحاج بهاء الدين الحريري» يضم تلامذة الصف السادس والمعلمتين رامية السوسي وهتاف بوجي إلى «جامعة رفيق الحريري» في المشرف لتفقد حجم الكارثة وما حدث من حرائق في المنطقة كافة التي ادت إلى احتراق اعداد كبيرة من أشجار الزاب والسرو والصنوبر المحيطة بالحرم الجامعي واستعدادهم الكامل لجمع التبرعات وإعادة تشجير بعض من المساحات المحروقة لأن شعار المدرسة دائما «ازرع اليوم لنحافظ على بيئتنا خضراء لنا والأجيال القادمة».

والقى التلميذ محمد القادري كلمة أمام وفد من أساتذة وموظفي «جامعة رفيق الحريري» عبر فيها عن حزنه الشديد للكارثة التي حلت بلبنان والأحراج التي أحرقت، متمنياً من الله عز وجل أن يجنب لبنان مثل هذه الكوارث ليبقى لبنان الأخضر.

ثم توجه التلاميذ بعد ذلك إلى «مركز الإطفاء» في مدينة صيدا برفقة مدير المدرسة الدكتور أسامة الأرناؤط، حيث قاموا بتقديم باقات من الورود عربون شكر على جهودهم الجبارة وتضحياتهم في سبيل إنقاذ ثرواتنا الحرجية كذلك توجه التلاميذ لشكر الدفاع المدني أيضا على تضحياتهم في إخماد الحرائق وإنقاذ المواطنين المحاصرين.

الإنقاذ الشعبي

هذا، وشارك «فوج الانقاذ الشعبي» التابع لـ «مؤسسة معروف سعد» بمساعدة المتضررين من الحرائق كما في اعمال الاغاثة.

وقد شدد المسؤولون فيه على ان المتطوعين على أهبة الاستعداد للمساعدة في كل ما يمليه عليهم واجبهم الانساني.

البزري

من ناحيته، رأى الدكتور عبد الرحمن البزري «أن غبار الحرائق التي عمّت لبنان لا يجب أن تحجب أبصارنا عن دولة المصرف القوي التي تمارس على اللبنانيين، وتزيد من صعوبة ظروفهم المالية والمعيشية، إذ أن المصارف التي حققت أرباحاً هائلة طيلة سنوات طويلة بسبب سياسات نقدية أخذت بعين الحسبان مصالح كبار رجال الأعمال وأصحاب رؤوس الأموال التي ما زالت حتى يومنا هذا تستفيد من الظروف الدقيقة التي تعيشها البلاد متناسية ما قدمته الخزينة من خسائر على حساب الشعب اللبناني نتيجة للهندسات المالية التي أقرّها مصرف لبنان في السنوات الماضية، وذلك بسبب مغامرات بعض المصارف خارج لبنان كما في داخله».

وقال: كنّا نعتقد أن عصر الرأسمالية المتوحشة قد انتهى إلى غير رجعة، إلاّ أننا وللأسف في لبنان وفي القرن الواحد والعشرين نعيش ظروفاً شبيهة بتلك التي عاشها العالم في الماضي وذلك بسبب هيمنة دولة المصرف القوي على مقدّرات البلاد، وبسبب تقاطع المصالح بين بعض السياسيين وكبرى المؤسسات المالية في لبنان.

وختم البزري: إن البعض قد سمح لنفسه بمشاركة اللبنانيين في لقمة عيشهم، فأضحى يحسم من أموالهم ومن معاملاتهم المصرفية مهما بلغ حجمها إن صغرت أم كبرت بنسب ما معينة سواء كانت في العملة الصعبة أو العملة الوطنية اللبنانية دون أن يكون هنالك أي تحرك من قبل وزارة المالية أومصرف لبنان لحماية أموال المواطنين وخصوصاً ذوي الدخل المحدود، كما تبرعوا في الماضي لحماية أصحاب الأموال والرساميل.

السعودي مُتفقّداً منطقة الحرائق في المشرف

الجيش وزّع مساعدات في التبانة وجبل محسن

طرابلس - روعة الرفاعي:

ضمن إطار برنامج التعاون العسكري - المدني CIMIC، وزّعت وحدات من الجيش، في حضور عدد من الضباط ١٨٠ حصة غذائية تمثلت بـ (٤ كلغ من لحم الغنم) على عدد من العائلات الفقيرة في مدينة طرابلس (باب التبانة، جبل محسن والميناء)، وكما جرت العادة، فان مجموعة من الضباط قاموا بتوزيع الحصص بأنفسهم على الأهالي في منازلهم.

كما تم توزيع عدد من الحصص على أهالي المساكن الشعبية في منطقة الميناء، وقد لاقت هذه الخطوة ترحيباً كبيراً من قبل أهالي تلك المناطق، والذين أكدوا أن «الجيش حامي البلاد والعباد، ولقد رأينا بالأمس القريب كيف انه اندفع الى اطفاء الحرائق وانقاذ البلد من كوارث حقيقية، وهذا بالفعل ما أثبتته قيادة الجيش عمداء وضباط ورتباء على مدى سنوات طويلة».

واستقبل أهالي المساكن الشعبية في الميناء أفراد الجيش الذين جالوا على البيوت بحفاوة، وهم الذين يقطنون داخل بيوت تفتقر لكل مقومات العيش الكريم، مشيرين إلى أنّه «من النادر أن يقصدهم من يقف الى جانبهم بهدف مساعدتهم، بيد ان عمليات توزيع المساعدات الغذائية عليهم من قبل الجيش لطالما كانت من أهم المبادرات التي يتلقونها»، وتوجهوا بالشكر إلى قيادة الجيش على دعمها للعائلات الفقيرة والمتعففة.

عائلة تتسلّم حصة غذائية من الجيش في الميناء

تربية

شهيِّب أطلق مع ملكة السويد برنامج 4Z لمواجهة التنمر بين التلامذة

الملكة سيلفيا تتسلم باقة ورد من تلميذ بحضور الوزير شهيب

استقبل وزير التربية والتعليم العالي أكرم شهيب، في مبنى ثانوية رينيه معوض وثانوية الدكتور حسن صعب الرسميتين في رمل الظريف، ملكة السويد سيلفيا التي تزور لبنان بوصفها رئيسة مؤسسة منتور العالمية، بحضور سفير السويد في لبنان يورغن لندسترون، ورئيسة مؤسسة منتور عربية ثريا إسماعيل، المدير العام للتربية فادي يرق، ومستشاري الوزير الدكتورة لينا البيطار وأنور ضو ومديرة التعليم الثانوي جمال بغدادي ومدير التعليم الأساسي جورج داود ورئيس مصلحة التعليم الخاص عماد الأشقر ومديرة الإرشاد والتوجيه هيلدا الخوري ومديري الثانويتين واللجنة التنظيمية من الجانبين اللبناني والسويدي.

وفي قاعة المسرح أقيم احتفال على شرف الملكة بدأ بالنشيد الوطني ثم قدم الوزير للملكة سيلفيا هدية تذكارية من الصناعة الجزينية اللبنانية، وبعد ذلك قدم تلامذة المدرستين رقصات فولكلورية لبنانية . ثم تحدثت رئيسة منتور عربية ثريا إسماعيل عن إطلاق الملكة لبرنامج بعنوان «4 Z» المتعلق بتأهيل التلامذة لمواجهة التنمر . وتحدثت عن العلاقات الطيبة التي تربط لبنان بالمؤسسة وبملكة السويد مشيرة إلى ان الملكة التي ترأس المؤسسة خصت لبنان ليكون البلد الأول وفي مدرسة رسمية لبنانية لإطلاق هذا البرنامج، وشددت على أهمية التعاون مع وزارة التربية سيما وأن المؤسسة تعمل على تمكين وإرشاد وتوعية الشباب ووقايتهم .

ثم تحدثت التلميذة فرح قبرصلي فعرضت لبرنامج 4 Z ، كما تحدث التلميذ رامي المير باسم التلامذة مرحبا وشاكرا الملكة على زيارتها واهتمامها ودعمها للبنان .

بعد ذلك ألقى المدير العام للتربية فادي يرق كلمة الوزير وقال فيها : إن لبنان الذي يحترم شرعة حقوق الإنسان، ويدرسها في مناهجه وكتبه، يقدم رسالة التعليم للجميع على أراضيه، من لبنانيين ونازحين، وذلك بناء على سياسة تربوية يرعاها معالي وزير التربية والتعليم العالي الأستاذ أكرم شهيب، وتنفذها الوزارة بالتعاون مع المنظمات الدولية والدول المانحة.

واضاف :لبنان الذي يقدر عالياً إسهامات السويد في العمل من أجل السلام وحقوق الإنسان، يثمن عالياً هذه الزيارة التاريخية لجالة الملكة إلى ربوعه....إن بلادنا التي تمر بظروف إقتصادية دقيقة، تدعو جميع الأصدقاء في العالم، وفي مقدمهم مملكة السويد الموقرة، إلى الوقوف إلى جانبه ودعمه، لكي يتمكن من القيام بأعباء تعليم آلاف الأولاد الموجودين على أراضيه، ريثما تتوافر ظروف عودتهم الآمنة إلى بلادهم، لكي يسهموا في إعمارها ونشر قيم الديمقراطية واحترام الحريات العامة وحقوق الإنسان.

بعد ذلك إنتقل الجميع إلى إحدى القاعات حيث تم عرض البرنامج وكيفية تفاعل التلامذة معه، ومناقشاتهم ومواقفهم من التصرفات اليومية والحكم عليها، كما تم عرض فيلم حول التنمر ونتائجه على التلامذة وحياتهم في المستقبل، وعلاقة المتنمر بالممارسات الخطرة، وإمكان تحول المتنمر عليه إلى المخدرات والكحول إذا لم يلاقي التفهم والإحتضان والرعاية .

كما جالت الملكة على عدد من الصفوف وتحدثت إلى المعلمات والتلامذة والتقطوا معها الصور التذكارية .

من جهة ثانية أصدر الوزير شهيب قرارا حدد بموجبه إجراءات إدارة وتنفيذ بعد الظهر في المدارس والثانويات الرسمية المعتمدة لتدريس التلامذة غيراللبنانيين للعام الدراسي ٢٠١٩-٢٠٢٠.

اقتصاد

مبادرة تضامنيّة إقتصادية في رفع أضرار الحرائق

من اللقاء الاجتماعي الاقتصادي التضامني لرفع أضرار الحرائق

استضاف المجلس الاقتصادي والاجتماعي لقاءً تضامنياً لتحديد آلية مساهمة المجلس والصناعيين والتجار في لبنان في مساعدة الناس الذين تضرروا من الحرائق التي اندلعت في اليومين الماضيين، وفي رفع الضرر البيئي الكبير الذي لحِق بالأحراج والغابات في عدد كبير من المناطق، ذلك برعاية وزير الصناعة وائل أبو فاعور، وبمبادرة من رئيس المجلس الاقتصادي والاجتماعي شارل عربيد.

حضر الاجتماع النائب بلال عبدالله، الأمين العام للهيئة العليا للإغاثة اللواء محمد خير، رئيس جمعية الصناعيين فادي الجميّل، رئيس جمعية تجار بيروت نقولا شماس، نائب رئيس المجلس سعدالدين حميدي صقر، المدير العام للمجلس محمد سيف الدين، وعدد من رؤساء بلديات المناطق المتضررة وصناعيون وتجار.

بداية، حدّد عربيد الهدف من المبادرة التي تلقّفها الوزير أبو فاعور والصناعيون والتجار، ضرورة الاهتمام بالشقّ الاجتماعي والبيئي للكارثة.

وأعلن اللواء خير خلال الاجتماع أن «إحصاء الأضرار جارٍ بالتعاون مع البلديات»، كاشفاً أن سفير لبنان في غانا «أكد استعداد غانا لإرسال الشتول والأشجار لإعادة تحريج الغابات والأحراج المتضررة».

ودار نقاش حول كيفية مضاعفة التجهيزات للدفاع المدني، وتأمين سيارات إطفاء لكل اتحاد من اتحادات البلديات في لبنان، إضافة إلى التوعية والإرشاد.

وخلص الاجتماع إلى أنه بنتيجة التقرير الذي سيُرفع عن مسح الأضرار، سيصار إلى اجتماع ثانٍ بالتنسيق مع المجلس الاقتصادي والاجتماعي، يطّلع فيه الصناعيون والتجار على نوعية المساعدة التي يمكن أن يؤمّنوها.

أبو فاعور

وبعد الاجتماع، قال الوزير أبو فاعور: استمعنا من اللواء خير الى تقرير أوّلي عن الأضرار التي حصلت من دون تضخيم، ووضع الامور في نصابها الصحيح، ولا نريد ان ننساق مع بعض حملات التهويل إلى أن هناك كوارث كبرى وعمليات نزوح. ليس هناك عمليات نزوح. هناك أضرار في بعض المنازل وفي بعض الممتلكات يتم إحصاؤها من قبل الهيئة العليا للإغاثة. النقاط الاساسية هي كيفية المساعدة في ترميم البيوت او المحال او الممتلكات التي احترقت او هدمت وكيفية المساعدة في كيفية تأمين التجهيزات للدفاع المدني وللبلديات إزاء اي أخطار مستقبلية او حرائق مستقبلية، وثالثاً المساهمة في رفع الكارثة البيئية التي حصلت. فالحرائق أدّت الى احتراق قسم كبير من الغابات في هذه المناطق وبالتالي هناك أولوية قصوى للقيام بحملات تشجير هذه المناطق.

وتابع: النقطة الرابعة هي التوعية والتدريب على مواجهة حوادث مستقبلية. ما تمّ الاتفاق عليه هو ان الهيئة العليا للإغاثة بالتعاون مع الجيش اللبناني ستقوم بعمليات مسح الأضرار. وسيكون للهيئة نتيجة المسح تقرير واضح عن حجم الاضرار. وسيتواصل رئيس جمعية الصناعيين مع الصناعيين للبحث في امكانات المساعدة وكذلك سيفعل رئيس جمعية تجار بيروت مع التجار. سنعود الى عقد اجتماع ثان بعد رفع تقرير المسح عن الاضرار الى الهيئة العليا للاغاثة، وتكون جمعيتا الصناعيين والتجار قد بحثتا مع الاعضاء في امكانات المساهمة. وسنستمر في التنسيق مع رئيس المجلس الاقتصادي والاجتماعي للتحضير للاجتماع المقبل.

وختم: هذا اللقاء لا يمكن ان يكون بديلاً عن دور الدولة، ولا ان يقوم مقامها. وقد أعطى الرئيس الحريري توجيهاته لإحصاء الاضرار وتحديد طرق المساعدة وتفادي حصول حوادث مماثلة في المستقبل. جلّ ما نقوم به اليوم، من دون أن نحمّل التجار والصناعيين ما لا يحتملونه، هو المساعدة والمساهمة في تحمّل هذه المسؤولية الاجتماعية والوطنية.

شماس

ومما قال رئيس جمعية تجار بيروت نقولا شماس في كلمة له بعد الاجتماع: ارتأت جمعية تجار بيروت، وهي لسان حال كافة التجار اللبنانيين، أن تتضامن مع الأفرقاء المعنيين، من وزارات وسلطات محلية وجمعيات اقتصادية واجتماعية، للمساهمة في محو آثار النكبة البيئية التي حلّت بالبلاد.

ولفت الى أن جمعية تجار بيروت ستعمّم اللوائح المفصّلة التي ستصدرها الهيئة العليا للإغاثة، على مختلف مكوّنات المجتمع التجاري، من جمعيات ولجان أسواق ونقابات وشركات، وذلك لتتحمّل مسؤولياتها الوطنية والاجتماعية، وتساهم في المساعدات العينيّة والمالية المطلوبة بحسب إمكاناتها.

رابطة المتفرغين والأساتذة الديمقراطيون يرفضون قرار أيوب بتعطيل مجلس الجامعة

تفاجأت الهيئة التنفيذية لرابطة الأساتذة المتفرغين في الجامعة اللبنانية بقرار اعتبار مجلس الجامعة غير قائم استناداً الى استشارة قانونية غير ملزمة.

واعتبرت أن هذا القرار سيعطل حسن سير عمل هذا المرفق الوطني الهام، وهذا الأمر مناقض لروحية القانون رقم ٢٠٠٩/٦٦. عليه ترفض الهيئة التنفيذية تعطيل عمل مجلس الجامعةلأي سبب كان ومن أي جهة أتى، وتعتبر أنّ مجلس الجامعة قائم انطلاقاً من بنود القانون رقم ٦٦ وروحيته التي تنص المادة ١٤ منه «عند انتهاء ولاية أي من أعضاء المجالس الأكاديمية المنصوص عنها في هذا القانون يستمرون في ممارسة أعمالهم إلى حين تعيين أو انتخاب بدلاء عنهم» وبالتالي فإن كل قراراته تعتبر نافذة، وتطلب الهيئة من رئيس الجامعة دعوة المجلس، الذي بات يضم ١٦ ممثلاً جديداً للأساتذة، للاجتماع كما تطلب من مجلس الجامعة ممارسة دوره كاملاً. في الوقت نفسه تطلب الهيئة من الحكومة الإسراع بتعيين العمداء الجدد ومفوضي الحكومة، والعمل على تمثيل الطلاب في مجلس الجامعة سريعاً.

ولفت بيان صادر عن الاساتذة المستقلين الديمقراطيين في الجامعة اللبنانية، إلى أن المادة ١٤ من القانون ٦٦ تاريخ ٢٠٠٩/٣/١٢ (المجالس الاكاديمية في الجامعة اللبنانية)، على نصت ما يأتي: «عند انتهاء ولاية أي من أعضاء المجالس الاكاديمية المنصوص عنها في هذا القانون يستمرون في ممارسة أعمالهم الى حين تعيين او انتخاب بدلاء عنهم». ونصت المادة ٩ من القانون ٧٥/٦٧ (قانون تنظيم الجامعة اللبنانية) انه «يتولى إدارة الجامعة رئيس ومجلس» ، وقد نصت المادة ١٣ من الشرعة العالمية للتعليم العالي على أولوية القيادة الجماعية للتعليم العالي والاستقلالية الذاتية «وايلاء العناية لمشاركة هيئات التدريس في اعمال مجالس إدارة هذه المؤسسات...».

وطرح البيان الأسئلة نفسها التي يطرحها قطاع واسع من اهل الجامعة وأصدقاء هذه المؤسسة:

– كيف يخرق د. فؤاد أيوب القوانين المحلية والدولية عندما يعطل عمل مجلس الجامعة ويستفرد بقرار هذه المؤسسة؟

– ما هو موقف وزير الوصاية ومجلس الوزراء مجتمعاً من تعطيل القانون في الجامعة؟

–ما هو موقف الهيئة التعليمية والحركة الطلابية من هذا الاجراء التعسفي؟

– اليس من واجب مجلس الوزراء ان يعين رئيساً جديداً للجامعة وعمداء جدد للحيلولة دون استمرار انحدار هذه المؤسسة؟ وما هي النتائج السلبية لمثل هذا القرار على الجامعة؟

ورأى الاساتذة في بيانهم ان قاعدة انماء المجتمع اللبناني وتقدمه هي الجامعة اللبنانية لأنها من المفترض ان تؤمن التعليم العالي الجيّد للأكثرية الساحقة من أبناء اللبنانيين. وإن بقاء د. فؤاد أيوب، مع كل الإشكالات المستمرة التي رافقت وترافق تعيينه، سيؤدي لا سمح الله بهذه المؤسسة الى الانهيار الكامل؟! فهل هذا ما يريده المسؤولون على تنوع مواقعهم؟

رد الجامعة

أوضحت الدائرة الإعلامية في الجامعة اللبنانية في بيان عما يثار إعلاميا حول قانونية انعقاد مجلس الجامعة بعد صدور رأي الهيئة الاستشارية القانونية، أن «رئيس الجامعة اللبنانية لم يتخذ أي قرار باعتبار أن مجلس الجامعة غير قائم قانونا لكون الأمر ليس من صلاحيته، بل وجه كتابا يعلم فيه بمضمون رأي صادر عن هيئة لها الصفة القضائية أوضحت الحالة القانونية التي عليها هذا المجلس».

وأشارت إلى أن «رئاسة الجامعة لم تستشر أيا من الدوائر القانونية في الجامعة بل استشارت الهيئة الاستشارية القانونية للجامعة اللبنانية وهي هيئة من خارج الجامعة اللبنانية ومنشأة بموجب المادة السادسة من المرسوم الاشتراعي رقم ١٢٢ تاريخ ١٩٧٧/٦/٣٠ (تعديل بعض احكام قانون تنظيم الجامعة اللبنانية) وهي تتألف من قضاة حصرا معينين بموجب مرسوم (قاضيين من ملاك مجلس شورى الدولة برتبة مستشار على الأقل وقاض من ملاك ديوان المحاسبة برتبة مستشار على الأقل)»، لافتة الى أن «الهيئة القضائية المذكورة بعد أن وردها كتاب رئيس الجامعة يطلب بيان الرأي حول نصاب جلسات مجلس الجامعة، أجابت بموجب الرأي الاستشاري رقم ٢٠١٩/٢٠٥-٢٠٢٠ تاريخ ٢٠١٩/١٠/٣ أن مجلس الجامعة غير قائم بصورة قانونية. علما أن طلب هذه الاستشارة كان مبنيا على واقعة تعطل الجلسات لثلاث مرات متتالية».

وذكرت أن «قانون المجالس الأكاديمية قد أنشأ مجالس الأقسام والفروع والوحدات وهي التي تمثل الإدارة الجماعية في الجامعة اللبنانية، وإن كافة المعاملات التي تعرض على مجلس الجامعة للتقرير إنما ترد بواسطة العمداء بناء على اقتراح الوحدات المذكورة ما يعني أن الجامعة تسير على مبدأ اللامركزية في كافة الملفات»، مشيرة إلى أن «القانون هو الذي قضى أنه في حال تعذر انعقاد مجلس الجامعة يمارس صلاحياته رئيس الجامعة ويصادق على مقرراته مجلس الوزراء سندا للمادة العاشرة من المرسوم الاشتراعي رقم ١٢٢ تاريخ ١٩٧٧/٦/٣٠ أو وزير التربية والتعليم العالي في القضايا محل التفويض بموجب المرسوم رقم ١١٦٧ تاريخ ١٩٧٨/٤/١٥، ولهذا فإن الحلول محل مجلس الجامعة إنما مقرر بموجب القانون وليس أمرا اتخذه رئيس الجامعة بالتفرد».

ولفتت إلى أن «الرأي الاستشاري الصادر عن الهيئة القضائية الاستشارية قد أجاز العودة إلى الانعقاد فور استكمال تكوين مجلس الجامعة، ولهذا فإنه فور تعيين مجلس الوزراء للعمداء وممثلي الحكومة في مجلس الجامعة فإن الحياة الطبيعية تعود إلى هذا المجلس».

خليل يعرض دور «الريجي»

خليل وسقلاوي والوفد المرافق

التقى وزير المال علي حسن خليل المدير العام لإدارة حصر التبغ والتنباك «الريجي» ناصيف سقلاوي على رأس وفد من بلديات عكار والشمال وبعلبك والهرمل والجنوب والنبطية.

وجرى عرض لواقع البلديات والدور الذي تقوم به «الريجي» في إطار مساعدتها للقرى والبلدات.

غضب عارم لقرار عون عن معاش المتقاعدين

تسود حالة غضب عارم لدى اساتذة الجامعة اللبنانية بسبب قرار رئيس الجمهورية العماد ميشال عون رد القانون المتعلق بأحكام تصفية المعاش التقاعدي للاساتذة.

فقد أعاد الرئيس عون القانون المتعلق بأحكام خاصة بتصفية المعاش التقاعدي لأفراد الهيئة التعليمية في الجامعة اللبنانية الخاضعين لشرعة التقاعد الذين تجاوزت الخمس عشرة سنة خدماتهم في الملاكات الدائمة ولم تبلغ الأربعين عند بلوغهم السن القانونية المنهية للخدمة.

ومن الأسباب الموجبة للرد كما وردت من رئيس الجمهورية:

١- ان الفقرة (ج) من الدستور تنص على المساواة في الحقوق والواجبات بين جميع المواطنين.

٢- عدم جواز إدخال حيازة شهادة دكتوراه كعنصر مفاضلة على سنوات الخدمة والتقاعد.

٣- مساواة الأساتذة مع الموظفين لا سيما أطباء الاختصاص.

وقد شهدت مواقع التواصل الاجتماعي الخاصة بأساتذة الجامعة اللبنانية موجات عديدة من الاحتجاج والسخط على هكذا قرار ووصلت بالأساتذة الى المطالبة بإصدار بيان عن رابطة الأساتذة المتفرغين في الجامعة اللبنانية لاتخاذ الخطوات المناسبة ومواجهة هذا القرار وحتى ان البعض وصل للمطالبة بإعلان الاضراب المفتوح، والتواصل مع وزير التربية والتعليم العالي أكرم شهيب.

بدء شراء التبغ وضبط منتجات مهرّبة

أعلنت إدارة حصر التبغ والتنباك «الريجي» عن أن عملية شراء محاصيل التبغ بدأت يوم أمس الأربعاء في الجنوب، على أن تنطلق في ٢٨ تشرين الأول في الشمال. وسيتم الإعلان لاحقاً عن موعد تسلّم المحاصيل بقاعاً بانتظار جهوزية المحاصيل.

من جهة أخرى، وفي إطار جهود «الريجي» لمكافحة التهريب، نفذ جهاز مكافحة التهريب التابع لها حملة دهم في الضاحية الجنوبية، ضبط بنتيجتها كميات كبيرة من السيجار والتنباك العجمي.

وبلغت قيمة الغرامات على المخالفين ملايين الليرات اللبنانية، وسطرت محاضر ضبط بهم اودعت القضاء المختص.

المستأجرون يشاركون في مسيرة «العمالي» للدفاع على حق السكن

ألقى رئيس تجمع المحامين للطعن وتعديل قانون الايجارات المحامي اديب زخور، مع لجان المستأجرين الذين حضروا من كافة المناطق الى الاتحاد العمالي العام، وقد شدد فيها بإسم جميع العمال والمستأجرين العاطلين عن العمل والفقراء ومحدودي الدخل، على تحقيق العدالة الاجتماعية لهم في وطنهم، وهذا لا يتم الا بمحاربة الفساد وتسمية الفاسدين بالاسم مع تقديم الادلة والخطة البديلة لأي موضوع يساهم في تأمين العدالة الاجتماعية لجميع العمال والمواطنين.

وقد تضامن مع التحرك الذي يقوده الاتحاد العمالي العام مع الطبقات المسحوقة في المجتمع، ولاسيما في المظاهرة والمسيرة المركزية مع لجان المستأجرين اليوم الخميس ١٧ تشرين الأول التي ستبدأ من مقر الاتحاد العمالي العام نحو قصر العدل الساعة الحادية عشر ظهراً، للمحافظة على حق السكن لجميع الطبقات العاملة ومحدودة الدخل لتعديل قانون الايجارات بشكل متوازن والموجودة حاليا في لجنة الادارة والعدل اقتراحات قانون لتعديله من عشرات النواب والعديد من الكتل، والاعتراض على التنفيذ حيث يتم العمل حالياً في قصور العدل انشاء مراكز للجان في قصور العدل والتي ستنشأ بين أسبوع وآخر وبشكل مخالف للأصول كون المهل سقطت من القانون وفي ظل عدم وجود آلية التنفيذ، ولا يمكن المباشرة بالتنفيذ ما لم يتم اجراء التعديلات عليه في الشكل قبل الاساس.

درع تقديري من الجامعة اللبنانية الثقافية لـ دبوسي

دبوسي يتسلّم الدرع التقديري من هاني وفغالي

قدم الأمين العام للجامعة اللبنانية الثقافية في العالم روجيه هاني يرافقه رئيس مجلس الشباب في الجامعة سيرجيو دي لوس ريوس فغالي درعاً تقديرياً لرئيس غرفة طرابلس والشمال توفيق دبوسي عربون شكر وإمتنان لاحتضانه ودعمه المتواصل للروابط التي تشد لبنان المقيم الى اللبنانيين في بلدان الإنتشار وبالتالي إستضافته لزيارة وفد من شبيبة بلاد الإغتراب المنحدرين من أصل لبناني وذلك خلال إنعقاد المؤتمر الإغترابي اللبناني LEBolution ٢٠١٩ الذي إنعقد تحت شعار «كلنا لبنان» وذلك في الفترة الواقعة ما بين ٢١ تموز – ١ آب ٢٠١٩.

نقابة المحرّرين زارت كركي: لضمان الصحفيين

زار نقيب محرري الصحافة اللبنانية جوزف القصيفي مع وفد من مجلس النقابة ضم نائب النقيب نافذ قواس وعضو المجلس واصف عواضه، المدير العام للصندوق الوطني للمضان الاجتماعي محمد كركي، في حضور مستشاره عياد السباعي.

وعرض وفد النقابة موضوع تنسيب المحررين الذين لا تشملهم خدمات الصندوق الوطني، الى فرع المرض والامومة. وتم الاتفاق خلال الاجتماع على آلية إدارية لمتابعة الموضوع يقوم على أساسها الصندوق الوطني بتعيين خبير اكتواري لوضع دراسة وافية حول هذا الطلب، لتعرض على مجلس ادارة الضمان الإجتماعي ليبنى على الشيء مقتضاه. وأوضح بيان للنقابة أن جو الاجتماع كان إيجابيا، وتم الاتفاق على متابعة الموضوع. وأعرب كركي عن تقديره الكبير للدور الذي تقوم به الصحافة اللبنانية وتعاطفه معها في ضوء ما تواجهه من تحديات مصيرية يتصل بمستقبلها، ومستقبل عمل الصحافيين والاعلاميين، معربا عن استعداد الضمان للتعاون الايجابي معهم»، ومشيرا الى «ان الضمان بدوره يعاني من صعوبات ومشاكل تعود إلى عدم دفع الدولة المستحقات المتوجبة عليها تجاه الصندوق والبالغة اكثر من ثلاثة آلاف مليار ليرة لبنانية اي اكثر من ملياري دولار. كما ان ملاك الضمان انخفض بنسبة ٥٣ في المئة، وهو يقوم بعمله ضمن الامكانات المحدودة والمتاحة. وعلى الدولة ان تولي هذا الامر أهمية قصوى لأن الضمان هو أحد الشرايين الرئيسة للأمان الاجتماعي في لبنان على رغم كل الصعوبات التي يتعرض لها».

Bankmed يطلق خدمات متقدّمة

من مؤتمر إعلان خدمات المصرف

أعلنت (Diebold Nixford NYSE:DBD)، الشركة الرائدة عالمياً في قيادة التجارة المرتبطة للصناعات المصرفية وتجارة التجزئة، بأن Bankmed هو المصرف الأول في لبنان الذي يقوم بنشر خدمة DN Series الذاتية والحديثة. كما أنه المصرف الأول الذي يقوم بإعادة التدوير النقدي وسيعمل على إقامة أجهزة الصراف الآلي في مطاررفيق الحريري الدولي – بيروت بهدف تسهيل عمليات الصيرفة وتبديل العملات، وستتواجد هذه التجهيزات الجديدة صالات الانتظار وأجهزة الصراف الآلي من خلال الحائط، مانحةً بالتالي شاشة لمس- متعددة المزايا بطول ١٩ إنش لعمليات التدوير النقدي وإيداع الشيكات.

وقد علّق رئيس إدارة تكنولوجيا المعلومات فوأد بعلبكي على هذه الخطوة بالقول: إن قدرات DN Series سوف تسمح لنا تحسين التعامل النقدي في فروعنا كما ستضمن إن يتفاعل عملاؤنا مع التكنولوجيا الأكثر مستقبلية واستيعاباً. ومع تقدم الابتكارات، نفخر أن نكون المؤسسة المالية الأولى في لبنان التي سوف تطبق التدوير النقدي، كما نفخر أن نكون البنك الأول الذي يستخدم خدمات DN Series.

ورشة حول المهارات الرقمية لدعم توظيف الشباب

أطلق مكتب اليونسكو الإقليمي للتربية في الدول العربية – بيروت ورشة عمل إقليمية مدّتها يومين حول «المهارات الرقمية وريادة الأعمال في بلدان منطقة جنوب البحر الأبيض المتوسط»، برعاية وحضور وزير الدولة لشؤون الاستثمار والتكنولوجيا عادل أفيوني، ممثل المديرة العامة للتدريب والتعليم التقني والمهني في وزارة التربية والتعليم العالي الدكتورة هنادي برّي، الدكتور محمد أبو حيدر، ممثلة بعثة الأمم المتحدة في لبنان السيدوة ماريا حصروني، مدير مكتب اليونسكو الإقليمي للتربية في الدول العربية الدكتور حمد الهمامي، مسؤول برنامج التعليم والتدريب التقني والمهني في مكتب اليونسكو في بيروت سليم شحاده، منسّق مشروع «دعم تشغيل الشباب في منطقة البحر الأبيض المتوسط» أسامة غنيم.

تأتي ورشة العمل في إطار مشروع «دعم توظيف الشباب في المتوسط» الممولّ من الاتحاد الأوروبي والذي تنفذه اليونسكو، وهو مشروع مدّته ثلاث سنوات يهدف إلى تحسين جودة التعليم والتدريب التقني والمهني، والى تعزيز تشغيل الشباب، وتشجيع روح المبادرة لديهم، في ثمانية بلدان من منطقة البحر الأبيض المتوسط.

وفي هذا الإطار تهدف ورشة العمل الى عرض ومناقشة النتائج الأولية لدراسة مسحيّة قامت بها اليونسكو للمهارات الرقميّة وريادة الأعمال في مناهج التعليم المهني والتقني، وتحديد التحديات والفرص التي تواجه هذه المهارات في المناهج الدراسية، فضلًا عن وضع التوصيات والمبادئ التوجيهية وتشجيع التحاق النساء والفتيات في المجالات المذكورة. كما سيتم إطلاع المشاركين وتدريبهم على استخدام منصة المشروع الإلكترونية كأداة لتبادل المعرفة والتعاون الإقليمي في التعليم والتدريب المهني والتقني.

ولفت الهمامي الى ان المشروع مدته ٣٦ شهراً على مدى الفترة ٢٠١٨-٢٠٢٠ يستهدف ثمانية بلدان مستفيدة وهو مشروع يُنفّذ في إطار سياسة الجوار الأوروبي التي تدعم تحسين قابلية القوى العاملة المحلية للتوظيف، وتنمية المهارات والكفاءات، ولا سيما لدى الشابات والشباب». من جهتها، شدّدت حصروني على الأهمية التي يوليها الإتحاد الأوروبي لدعم الشباب في منطقة البحر الأبيض المتوسط.

ثمّ تحدّث أبو حيدر عن أبرز التحديات التي يواجهها سوق العمل في لبنان، لاسيّما البطالة، مشيراً الى الدور الذي يمكن أن يلعبه التعليم والتدريب التقني والمهني في خلق فرص عمل للشباب. وذكر تقرير ماكينزي الذي يتطرّق الى أهمية تعزيز قطاع التعليم والتدريب المهني والتقني من أجل زيادة الناتج المحلي وخلق فرص عمل جديدة.

بدوره، عرض أفيوني خطّة العمل التي وضعتها وزارة الدولة لشؤون الإستثمار والتكنولوجيا التي تتمثّل بتسعة نقاط تهدف الى تسهيل بيئة الأعمال في قطاع اقتصاد المعرفة وتحفيز الإستثمار في قطاع التكنولوجيا.

عازار: هدفنا التربية على الأنسنة المتضامنة

أعلنت الأمانة العامة للمدارس الكاثوليكية في بيان، أن «الأمناء العامين للمدارس الكاثوليكية افتتحوا لقاءهم السنوي في ليسيه سان بنوا، في اسطنبول – تركيا».

ولفت البيان الى أنه «بعد القداس الذي احتفل به الأمين الاقليمي الأب بطرس عازار بمشاركة عدد من الكهنة، كانت جلسة الافتتاح التي تحدث فيها امين عام المدارس في تركيا الأب ايلي ديلبلاس مرحبا ومقدما برنامج اللقاء وأهدافه التربوية. ثم عرف مدير الليسيه بيار جانتريك، بالمدرسة وبرنامجها ومشروعها التربوي المرتكز على القيم الإنسانية وجودة التعليم».

بعد ذلك، أعلن عازار بدء الأعمال، مؤكداً ان الاهتمام «برعوية المؤسسات التعليمية» هو في صلب سعينا إلى «التربية على الأنسنة المتضامنة»، لكي تقدم لشبيبتنا، ليس فقط التنشئة الروحية، بل تنشئة ثقافية أفضل».

وتحدث في الجلسة الثانية الدكتور رمزي سافر عن التربية في تركيا اليوم. وفي الجلسة الثالثة قدم الدكتور سمير قسطنطين محاضرة عن «تعزيز جوانب المأسسة في المدرسة الكاثوليكية». وبعد أن تلت باسمة خوري محضر اجتماع الأمانات العامة في الأردن في تشرين الأول ٢٠١٨، كان عرض لتقارير عدد من الامانات. أما في الجلسة الرابعة، فكان لقاء مع النائب الرسولي وعدد من المدارس في تركيا.

بلديات

أهالي حاروف يحتجون على تكدّس النفايات

الطريق العام بين حاروف وجبشيت مقفل بالنفايات

النبطية - سامر وهبي:

عمد عدد من المواطنين من بلدة حاروف عصر أمس، وفي تحرك هو الثاني، إلى افراغ محتويات النفايات المكدسة بالبراميل والحاويات، والتي لم تعد تستوعب، وذلك وسط الطريق العام الذي يربط بلدة حاروف بجبشيت، ما أدّى الى إقفاله امام السيارات والمارة، وذلك احتجاجا على تكدس النفايات امام المنازل وفي الاحياء دون ان تقوم الجمعات المعنية برفعها منعا للضرر الصحي والبيئي والروائح الكريهة المنبعثة منها.

«ABC» تتبرّع بمبلغ لإعادة التشجير

أعلنت مجموعة «ABC» عن أنّها ستتبرع بمبلغ ١٠٠,٠٠٠,٠٠٠ ليرة لبنانية إلى جمعية «جذور لبنان»، وهي منظمة غير حكومية لبنانية، تكمن مهمتها في المشاركة في إعادة تشجير الغابات اللبنانية وتعزيز مبادرات التحريج المستدام، وذلك بهدف المساعدة في استعادة الثروة الحرجية التي خسرها لبنان، يأتي إعلان «ABC» بعد الحرائق التي اندلعت في لبنان خلال الأيام الماضية وأدّت إلى دمار غاباته الخضراء.

وفي هذا الإطار، قالت تانيا عز الدين، نائب الرئيس التنفيذي في مجموعة «ABC»: «من المحزن جدًا أن نرى الحرائق تجتاح غاباتنا، تتطلب حماية البيئة اتخاذ إجراءات ملموسة على المستوى الجماعي، وهذه الخطوة تتوافق مع مهمة ABC وقيمها الجوهريّة، فنحن نؤمن بأنّ هناك رابطًا وثيقًا بين صحة الناس والاستدامة البيئية، وبالتالي، لطالما شكّلت المساهمة في تعزيز البيئة المستدامة إحدى أبرز مسؤولياتنا الإجتماعية».

أضافت: «نحن نأمل أن يكون غدُ لبنان أكثر إشراقًا، ونودّ أن نعبّر عن تقديرنا لكلّ من بذل جهودًا جبّارة للمساعدة في إنقاذ الأرواح وحماية أرضنا الخضراء».

وسينضم موظفو مجموعة «ABC» في ٢٧ الجاري (تشرين الأوّل) إلى «فريق جذور لبنان» لزراعة ٣٥٠٠ شجرة لبنانية والمساعدة في إعادة تشجير الغابات وتحريجها، وذلك من أجل تعويض الخسائر قدر الإمكان، فمن من خلال تعاوننا وخياراتنا الصحيحة، سنتمكّن من حماية غاباتنا وبيئتنا في المستقبل».

زعرور: جهود لتوطيد التنمية المستدامة

جبيل - نالسي جبرايل يونس:

تمنّى رئيس بلدية جبيل وسام زعرور في اليوم الدولي للحدّ من الكوارث أن نعمل جميعاً في سبيل بلورة طموحات أكبر في مجال العمل المناخي والحد من مخاطر الكوارث، وتمنى توطيد جميع الجهود التي نبذلها من أجل تحقيق أهداف التنمية المستدامة، خصوصاً أن بلدية جبيل - بيبلوس أطلقت عام ٢٠١٦ بدعم من برنامج «١٠٠ مدينة تتسم بالحصانة»، بتمويل من مؤسسة «روكفلر»، أوّل استراتيجية حول الحصانة في الشرق الأوسط، لتصبح أول مدينة متّسمة بالحصانة في المنطقة.

وفي إطار التنبّه من تفادي الحرائق في مدينة جبيل والجوار، وضع زعرور جهاز الشرطة البلدية وصهاريج المياه في البلدية بتصرّف مديرية الدفاع المدني، وذلك بعد الاتصال برئيس مركز الدفاع المدني في جبيل شكيب غانم والتنسيق معه حول كيفية تقديم المساعدة لاخماد أي من الحرائق التي يمكن ان تنشب في أي وقت.

وفي إطار آخر، يُقيم طلاب كليّة التمريض في الجامعة اللبنانية الأميركية (LAU)، بالتعاون مع بلدية جبيل ندوات توعية حول ارتفاع ضغط الدّم والسكري والسرطان، ولمن يرغب أيضاً، فحوص للسكري وضغط الدمّ مجّاناً، وذلك غدا (الجمعة) من التاسعة صباحاً لغاية الواحدة ظهراً في وسط مدينة جبيل.

تأجيل أعمال الصيانة داخل نفق المطار

صدر عن المديرية العامة لقوى الامن الداخلي ـ شعبة العلاقات العامة البلاغ التالي: «إلحاقا لبلاغنا السابق المتعلق بمنع المرور داخل نفق المطار بسبب أعمال الصيانة، والتي كانت مقررة من ٢٠١٩/١٠/١٥ حتى ٢٠١٩/١٠/١٨ ومن ٢٠١٩/١٠/٢٢ حتى ٢٠١٩/١٠/٢٤ تم تأجيل هذه الأعمال حتى إشعار آخر».

موعد استيفاء الرسوم عن اللوحات المميّزة

أصدرت هيئة ادارة السير والآليات والمركبات، مذكرة ادارية حملت الرقم ١١ / ٢٠١٩، حددت فيها موعد استيفاء الرسوم السنوية عن اللوحات ذات الأرقام المميزة. ويبدأ العمل باستيفاء الرسوم السنوية المقطوعة على الارقام المميزة المسجلة على المركبات من كافة الرموز ابتداءً من تاريخ ١٨ - ١٠ - ٢٠١٩ في مصلحة تسجيل السيارات والاليات في الدكوانة حصراً، على أن تُسدَّد قبل ٣١-١٢-٢٠١٩.

ووفق المذكرة، تخضع للرسوم السنوية المقطوعة جميع أرقام اللوحات الخصوصية المميزة من كل الرموز باستثناء الرموز «C - D - J -R -AG - AP».

ورشة عمل في يوم البيئة العربي

نظّمت «جمعية كشاف البيئة في لبنان» ورشة عمل لمناسبة يوم البيئة العربي بعنوان «دور الكشافة في الحفاظ على الغطاء النباتي في لبنان»، في مقر الكشافة البحرية في الميناء طرابلس، شارك فيها ٢٥ جوالا ومرشدة .

افتُتِحَتْ الورشة بعرض عن «الغطاء النباتي في لبنان وتنوعه والمخاطر التي تهدد وجوده وتقلص مساحته»، ثم كان عرض لانشطة الجمعية في «مجال حماية وزيادة المساحات الخضراء في لبنان والحفاظ عليها».

بعدها، توزع المشاركون على مجموعات عمل، تم خلالها إستخدام لعبة «غابتي»، ثم قدمت كل مجموعة ورقة عمل تضمنت اقتراحات وافكارا لحماية الغطاء النباتي في لبنان وزيادة مساحته ورؤية المشاركين لما يمكن ان تقدمه الكشافة في هذا المجال.

١٤ جريحاً بحوادث سير

أُصيب ٨ أشخاص نتيجة حادث سير في محلّة وادي الريحان على الطريق العام الذي يربط الضنية بمدينة طرابلس، بعد اصطدام ٣ سيارات ببعضهم.

وقام عناصر الصليب الأحمر وعناصر جهاز الطوارئ والإغاثة في الجمعية الطبية الإسلامية والأهالي، على إسعاف الجرحى ونقلهم إلى مستشفى طرابلس الحكومي، وإلى مركز العائلة الطبي في زغرتا للمعالجة.

كما أُصيب ٤ أشخاص بينهم إمرأتين، نتيجة حادث سير وقع بعد اصطدام سيارتين ببعضهما بالقرب من مفرق بلدة عاصون، على الطريق الرئيسية التي تربط الضنية بمدينة طرابلس. وقد عمل جهاز الطوارئ والإغاثة في الجمعية الطبية الإسلامية على إسعاف ونقل ٣ منهم إلى مستشفى سير . الضنية الحكومي للمعالجة، فيما عمل الأهالي على نقل الإصابة الأخرى الى احدى مستشفيات المنطقة.

من جهتها، أفادت غرفة التحكم المروري عن سقوط جريح نتيجة تصادم بين مركبتين عند مستديرة العدلية.

وفي جونيه، سقط جريح في انزلاق دراجة كان يقودها مساء أمس،. وارتطمت الدراجة بحافة الطريق، فأصيب سائقها بجروح، وسارع إلى المكان مسعفو مركز جونية في «الدفاع المدني»، وقدموا إليه الإسعافات.

وفي سياق آخر، تطور اشكال فردي في محلة تعمير عين الحلوة -الحي التحتاني، بين المدعو (عبد.ع) و(محمد.م) واولاده، الى تضارب بالايدي. وحضرت دورية من مخابرات الجيش وعملت على تطويق الاشكال.

افتتاح معرض «شغل البيت»

من المنتوجات الموجودة في المعرض

افتتح تجمّع النهضة النسائية معرضه السنوي «شغل البيت» للمونة البلدية والاشغال اليدوية والحرفية في فندق الكورال بيتش، بحضور عدد من الشخصيات الاجتماعية والدبلوماسية والثقافية وناشطات اجتماعيات.

تميّز المعرض بمشاركة واسعة من السيدات والمؤسسات المتخصصة، بعضهم اعتاد المشاركة ومنهم من يعرض للمرة الاولى، حيث عرضوا اشغالهم من المؤن والحرفيات المميزة.

ورحّبت رئيسة التجمع منى فارس بالحضور، وألقت كلمة شرحت فيها اهمية المعرض الذي يظهر صورة حضارية عن التراث غير المرئي وغير الموثق، ومن اهمها المؤن والحرف اليدوية والفولكلورية، وهذا ما سيجده المقبل على معرض «شغل البيت».

واشارت الى الاهمية الاقتصادية للمعرض في ظل الازمات التي تمر على البلاد، كون المعرض يفتح بابا للمشاركين لعرض منتجاتهم وتعريف الناس عليها من دون الحاجة لترك مدنهم وقراهم من اجل الترويج.

وجال الحضور والضيوف على اقسام المعرض للتعرف على المعروضات.

إعلانات رسمية

إعلان وضع يد

تعلن بلدية الجديدة – البوشرية – السد عن صدور قرار وضع اليد رقم ٥٧٠ تاريخ ٢٠١٩/٩/٣٠ على القسم المتبقي من العقار رقم ٦٣ من منطقة جديدة المتن العقارية والجارية ملكيته على اسم السادة: مالكي العقار، وذلك بموجب قراري لجنة الاستملاك المذكور أعلاه، ووفقاً للمرسوم رقم ٩٩٦ تاريخ ٢٠٠٧/١١/٢٤، وتسجيله على اسم بلدية الجديدة – البوشرية – السد كما يتوجّب إخلاء السادة الواردة أسمائهم لاحقاً بمهلة خمسة عشر يوماً للأقسام الخالية من البناء وثلاثون يوماً للأقسام المبنية اعتباراً من تاريخ التبليغ:

رقم العقار الجديدة	رقم قرار الاستملاك	أسماء المالكين/ أو الشاغلين	المساحة المأخوذة	أصل المساحة الكاملة
٦٣	٢٠١٩/١٢٥	مالكي العقار/ مالك	٣١٧م٢ حالياً و١١٦٠م٢ سابقاً	٣٦٦٩م٢
٦٣	٢٠١٩/١٢٦	المير مراد توفيق أبي اللمع/ شاغل		

ويُعتبر هذا النشر بمثابة تبليغ شخصي.
رئيس بلدية الجديدة البوشرية السد
أنطوان جبارة/ (التكليف ١٧١١)

إعلان بيع
صادر عن دائرة تنفيذ المتن
في المعاملة التنفيذية
الرقم ٢٠١٦/٨١٤

المنفذ: لوران طانيوس السمرا وكيلته المحامية برت البدادوني
المنفذ عليه: الياس مخايل أبو مراد – الفنار – طلعة البون جوس – شارع /٥٤/ بناية رقم /١٥/ الطابق الثاني.
السند التنفيذي: عقد تأمين عقاري وشهادة تأمين درجة أولى على القسم /١٠/ من العقار /١٤٤٩/ الفنار تحصيلاً لمبلغ /٨٠٥٥٠/د.أ. عدا الفائدة واللواحق.
تاريخ قرار الحجز: ٢٠١٨/٨/٩
تاريخ تسجيله لدى أمانة السجل العقاري: ٢٠١٨/١٠/١٦
المطروح للبيع: القسم رقم /١٠/ من العقار /١٤٤٩/ الفنار: مدخل ودار وطعام ومطبخ وثلاث غرف وحمامين وغرفة خدم وخلاء وأربعة شرفات واحدة منها مقفلة زجاج والمنيوم، مساحته/٢٠٩/ م٢، يشترك بملكية الحقين رقم ١ و٣ راجع القسم واحد، له موقف سيارة، حق انتفاع أو ارتفاق وفقاً للمادة /٢٦/ من قانون التنظيم المدني، تأمين درجة أولى بقيمة /١٢٠٠٠٠/د.أ. لمصلحة رولان السمرا، تأمين درجة ثانية قيمة /٤٠٠٠٠/د.أ. لمصلحة جورج التنوري، خاضع لنظام الملكية ، ورد ملف لنظام الملكية، اطلع المشتري على نظام الملكية والحق رقم /١/ وقبل بهما، تمنع المدين عن إنشاء أي حق عيني وسواه طيلة مُدّة التأمين راجع عقد التأمين، تعهد من الياس أبو مراد بإزالة المخالفة في القسم المشترك، طلب تنفيذ وحجز تنفيذي ومحضر وصف رقم ٢٠١٦/٨١٤، حجز احتياطي رقم ٢٠١٧/٥٠٦/٥٠٦ لمصلحة جورج يونس، حجز احتياطي رقم ٢٠١٨/٤٣/٤٣ لمصلحة طوروس مقرديج مخسيان، طلب تنفيذ رقم ٢٠١٨/٢٣٧ لمصلحة جورج التنوري، إشارة إمتياز عام بكتاب دائرة التحصيل رقم ٣٠٥٩ تاريخ ٢٠١٧/٩/١٣ على المكلف الياس مخايل أبو مراد، بناء مخالف بكتاب بلدية الفنار عدد ٩٤/٩٧٢.
قيمة التخمين: /٢٦١٢٥٠/ دولار أميركي.
قيمة الطرح: /١٥٦٧٥٠/ دولار أميركي.
المزايدة: ستجري يوم الأربعاء الواقع فيه ٢٠١٩/١٢/٤ الساعة الحادية عشر صباحاً أمام رئيس دائرة التنفيذ وفي محكمة المتن . فعلى راغب الشراء أن يودع قبل المباشرة بالمزاد قيمة الطرح أو تقديم كفالة معادلة وإتخاذ محل إقامة ضمن نطاق الدائرة وخلال ثلاثة أيام تلي الإحالة، عليه إيداع كامل الثمن تحت طائلة إعادة المزايدة بزيادة العشر وإلا فعلى عهدته فيضمن النقص ولا يستفيد من الزيادة وعليه خلال عشرين يوماً دفع الثمن والرسوم والنفقات بما فيه رسم الدلالة ٥٪.
رئيس القلم/ زياد داغر

إعلان بيع بالمزاد العلني
صادر عن دائرة تنفيذ بعبدا
في المعاملة رقم ٢٠١٧/٢١٢

طالب التنفيذ: بنك الإعتماد اللبناني للإستثمار ش.م.ل – وكيلته المحامية ندى رزق الله
المنفذ عليه: خليل سعد محمد – برج البراجنة خلف مستشفى الرسول الأعظم شارع حسين علي قرب مدارس شاهد بناية سبيتي الطابق الأرضي
السند التنفيذي: جدول سندات دين تحصيلاً لمبلغ /١٠٢,١٦٣,٦٩/ د. أميركي عدا الفوائد واللواحق مدفوع منها مبلغ /١١٤٠٠/ د. أميركي.
تاريخ قرار الحجز: ٢٠١٧/٣/٢٩
تاريخ تسجيله: ٢٠١٧/٤/١٩
المطروح للبيع: ٢٤٠٠ سهم من العقار C-٧/٣٠٢٥ برج البراجنة:
محل طابق أرضي ولدى الكشف تبين انه يقع في الجهة الشرقية من البناء إن الجدار الغربي للمحل مفتوح على محلين بجانبه وتم اشغالهم سوياً محل سمانة يقع على الطريق العام ووفقاً لتقرير الخبير – حق مختلف خاضع لنظام ملكية الطوابق والخرائط والعقد – يشترك بملكية القسمين رقم ١ و٢ و٣-C مرتفق ببراح – تأمين رضائي من الدرجة الأولى بدون تراجع لمصلحة بنك الإعتماد اللبناني للإستثمار ش.م.ل المدين مالك القسم قيمة التأمين /١٣٨,٠٠٠/ د. أميركي والفائدة حسب شروط العقد – يمنع المدين عن ترتيب أي حق عيني طيلة فترة التأمين.
مساحته: /٤٤/م٢ تقريباً.
التخمين: /٨٨٠٠٠/د.أ – الطرح /٥٢٨٠٠/د.أ.
تاريخ ومكان المزايدة:
وقد تحدد موعد المزايدة نهار الأربعاء الواقع في ٢٠١٩/١١/١٣ الساعة الحادية عشر صباحاً أمام رئيس دائرة تنفيذ بعبدا في قصر عدل بعبدا المبنى الجديد.
شروط البيع: فعلى الراغب بالشراء وقبل المباشرة بالمزايدة إيداع مبلغ مواز لثمن الطرح في صندوق الخزينة أو مصرف مقبول بإسم رئيس دائرة تنفيذ بعبدا أو تقديم كفالة مصرفية تضمن المبلغ واتخاذ محل إقامة ضمن نطاق الدائرة كما عليه وخلال ثلاثة أيام من صدور قرار الإحالة إيداع باقي الثمن تحت طائلة إعادة المزايدة بزيادة العشر على مسؤوليته كما عليه وخلال عشرين يوماً تلي الإحالة دفع الثمن ورسم الدلالة ٥٪ والتسجيل.
مأمور التنفيذ مارو القزي

إعلان
من أمانة السجل العقاري في بعبدا
طلبت ريما أسعد سعد أحد ورثة وداد جرجس ظاهر انطون سند ملكية بدل ضائع عن حصتها في العقار ٤٥١ أرصون.
للمعترض المراجعة خلال ١٥ يوماً
أمين السجل العقاري
في بعبدا/ نايفة شبو

إعلان
من أمانة السجل العقاري في عاليه
طلب عبده مخايل الهبر بصفته الشخصية سند تمليك بدل ضائع عن حصته في العقار ١٠٩٩ بطلون.
للمعترض المراجعة خلال ١٥ يوماً
أمين السجل العقاري
في عاليه/ ليليان داغر

إعلان بيع
صادر عن دائرة تنفيذ المتن
بالمعاملة التنفيذية رقم ٢٠١١/٢٤

المنفذ: فرست ناشونال بنك ش.م.ل – وكيله المحامي منصور أديب بريدي الذي حل محل المنفذ الأساسي بنك الموارد ش.م.ل – لمتابعة إجراءات التنفيذ على القسم المذكور ادناه.
المنفذ عليه: جوزف مارون الخوري – الجديدة – شارع بيار الجميل – ملك اميل الحاج الطابق التاسع.
السند التنفيذي: – بالنسبة للمنفذ الأساسي بنك الموارد ش.م.ل سبعة عشر سند دين مستحقة الأداء بمبلغ /٢٥٢٤٥/ دولار أميركي والفوائد واللواحق.
– بالنسبة للمقر احلاله فرست ناشونال بنك ش.م.ل سندات دين وعقد كفالة وجدول دين وعقد تأمين وشهادة قيد تأمين وفتح حساب وكشف حساب بمبلغ إجمالي /٥٨٢٥١٦,٨٢/ دولار أميركي والفوائد واللواحق.
المعاملات: تقرر الحجز بتاريخ ٢٠١١/١/٢٧ وسجل بتاريخ ٢٠١١/١٢/٢.
المطروح: القسم رقم ٢٣-B من العقار رقم ١٣٦٤ الجديدة الكائن في الطابقين التاسع والعاشر ويشتمل على مدخل وصالون وطعام ومطبخ وجلوس وحمام وشرفات ودرج إلى العاشر الذي يحتوي على مدخل وغرفتان وجلوس وحمامات وشرفات إضافة إلى فسحة صغيرة في الجزء العلوي كناية عن غرفة صغيرة للثياب وعدد شرفاته في الجزء السفلي أربعة واحدة منها مقفلة بالالمنيوم والزجاج وعدد الشرفات في الجزء العلوي ثلاثة واحدة منها مقفلة بالالمنيوم والزجاج وشرفة ثانية مفتوحة على غرفة النوم الرئيسية ومقفلة بالزجاج ويحتوي القسم على أعمال ديكور تجميلية والمنجور الخارجي مونو بلوك يعمل بواسطة الكهرباء ويحتوي القسم أيضاً على أحواض زهور خارجية ويقع في بناية اميل الحاج وهو مجهز بمصعد كهربائي يعمل ٢٤ ساعة عند انقطاع الكهرباء وهو ينتفع بموقف للسيارة في الطابق الارضي الأعمدة خلف مدخل البناء كما ينتفع بغرفة تقع في الطابق الذي يعلو القسم المحجوز وهو السطح ومدخلها من خارج القسم عبر المدخل الرئيسي للبناء مساحته ٢١٦م٢.
تاريخ محضر الوصف: ٢٠١٢/١/٢٥ وسجل بتاريخ ٢٠١٢/٢/٢٨.
قيمة التخمين والطرح: القسم رقم ٢٣-B من العقار رقم ١٣٦٤ الجديدة مخمن بمبلغ /٢٥٩٢٠٠/ دولار أميركي ومطروح بمبلغ /١٥٥٥٢٠/ دولار أميركي.
المزايدة: ستجري المزايدة عند الساعة الحادية عشرة من قبل ظهر يوم الأربعاء الواقع فيه ٢٠١٩/١١/٢٠ أمام رئيس دائرة تنفيذ المتن في قاعة المحكمة في جديدة المتن فعلى راغب الشراء وقبل المباشرة بالمزايدة أن يودع بإسم رئيس دائرة تنفيذ المتن لدى صندوق الخزينة أو أحد المصارف المقبولة قيمة الطرح أو أن يقدم كفالة مصرفية معادلة واتخاذ محل إقامة ضمن نطاق دائرة تنفيذ المتن إذا لم يكن له مقام فيه وإلا اعتبر قلمها مقاماً مختاراً له وعلى المشتري خلال ثلاثة أيام تلي الإحالة إيداع كامل الثمن وإلا يعد ناكلاً وتعاد المزايدة حكماً بزيادة العشر وإذا لم يتقدم أحد للشراء وجبت إعادة المزايدة فوراً على عهدته فيضمن النقص ولا يستفيد من الزيادة وعليه خلال عشرين يوماً تسديد كامل الثمن ويتوجب على الشاري رسم الدلالة ٥٪ ورسم التسجيل.
رئيس قلم دائرة تنفيذ المتن
جان انطون

دعوة للمساهمين في
شركة برايم ساوث ليبانون
ش.م.ل.
Primesouth Lebanon SAL
س.ت. بيروت /1020850/
يدعو مجلس إدارة الشركة، السادة المساهمين، للمصادقة على حسابات الشركة للسنة المالية 2018 وإنتخاب مجلس إدارة جديد للشركة بالإضافة إلى تعيين مدقق حسابات للسنة المالية 2019، بموجب إجتماع الجمعية العمومية العادية السنوية للشركة المنعقد في 2019/11/21، الساعة الحادية عشر صباحاً.
وتفضلوا بقبول الاحترام
رئيس مجلس الإدارة – المدير العام
خالد العلمي

إعلان بيع بالمزاد العلني
صادر عن دائرة تنفيذ بعلبك
غرفة الرئيس: أحمد محمود
رقم المعاملة: 2017/298
المنفذ: حسين محمد مراد
وكيله المحامي ناصيف التيني
المنفذ عليه: حسين أحمد القرصيفي – حوش الرافقة
المشترك بالحجز: محمود عباس المصري – وكيله المحامي عماد شمص
السند التنفيذي وقيمة الدين: شيكات بمبلغ خمسة وستون مليون ليرة لبنانية موضوع المعاملة 2017/298 ومبلغ /53900/ دولار أميركي ومبلغ /27000000/ ليرة لبنانية للمشترك بالحجز محمود عباس المصري موضوع المعاملة 2018/354 عدا الفوائد والملحقات.
– تاريخ التنفيذ: 2017/10/11
– تاريخ تبليغ الإنذار والحجز: 2017/10/16
– تاريخ قرار الحجز: 2017/10/11
– تاريخ تسجيله: 2017/10/12
– تاريخ محضر وصف العقار: 2018/1/16
– تاريخ تسجيله: 2018/2/6
● بيان العقار المحجوز ومشتملاته:
2400 سهم بالعقار رقم 745 – حوش سنيد – أميري.
محلة كسار التحتاني: يوجد ضمن العقار بناء مؤلف من طابقين:
1- طابق أرضي عبارة عن شقة سكنية مساحتها حوالى 230م2 يشغلها المنفذ عليه.
2- طابق أول شقة سكنية مساحتها 230م2 مقطعة من الداخل غير جاهزة للسكن ودرج يؤدي إلى السطح. واجهة البناء مزخرفة بالحجر الصخري من جميع الجهات.
أما باقي العقار عبارة عن حديقة مزروعة أشجار مثمرة ومرجة وأشجار زينة. كما يوجد بئر ارتوازي مجهز بطرمبة انش ونصف وخزان أرضي من الباطون. والبناء محاط بتصوينة من الجهات الأربعة معظمها ملبس بالحجر الصخري.
– مساحته: 1052 متر مربع.
– حدوده: يحده غرباً العقار رقم 749 وشرقاً العقار رقم 587 وشمالاً العقار رقم 757 وجنوباً العقارين 746، 747.
● الحقوق العينية: حق انتفاع بالري من سكر المطيط وعين التل والمقداد، ويشترك بملكية الطريق 587 والحديقة 757، 758.
– يومي 2257 تاريخ 2016/6/23 زيادة تأمين بمبلغ 45000 دولار أميركي بحيث يصبح مجموعه 96000 دولار أميركي وأدخل العقار رقم 662 ضمن حكم التأمين وعدلت شروط التأمين وتراجع التفاصيل في متن العقد بمبلغ 662.
– الحصة المؤمنة كامل العقار درجة التأمين أولى، الدائن: البنك اللبناني للتجارة ش.م.ل – المدين: حسين أحمد القرصيفي 2400 سهم.
– قيمة التأمين: /96000/ دولار أميركي.
– يومي 4339 تاريخ 2017/10/14 حجز تنفيذي صادر عن دائرة تنفيذ بعلبك رقم 2017/298 بملفه.
الحاجز: حسين محمد مراد.
المحجوز عليه: حسين أحمد القرصيفي.
– يومي 492 تاريخ 2018/2/6 محضر وصف العقار صادر عن دائرة تنفيذ بعلبك.
الحاجز: حسين محمد مراد.
المحجوز عليه: حسين أحمد القرصيفي.
– التخمين بالدولار الأميركي: 342100.
– بدل الطرح بالدولار الأميركي: بعد التخفيض للمرة الأولى: 174,471.
● موعد جلسة المزايدة ومكان إجرائها: نهار الخميس الواقع في 2019/11/7 الساعة الحادية عشرة ظهراً أمام حضرة القاضي المنفرد المدني – رئيس دائرة التنفيذ.
● شروط البيع: النفقات المتوجب دفعها علاوة عن الثمن طوابع الإحالة ورسم الدلالة للبلدية 5٪ وعلى راغب الشراء الحضور بالموعد المعين، وأن يودع باسم رئيس دائرة التنفيذ قبل المباشرة بالمزايدة لدى صندوق الخزينة أو أحد المصارف المقبولة مبلغاً موازياً لبدل الطرح أو تقديم كفالة مصرفية تضمن هذا المبلغ لتخوله هذه الدائرة حق الدخول بالمزايدة وعليه أن يختار محلاً لإقامته ضمن نطاق الدائرة وإلا عد قلمها مقاماً مختاراً له وعليه خلال ثلاثة أيام من صدور قرار الإحالة إيداع الثمن تحت طائلة اعتباره ناكلاً وإعادة المزايدة على عهدته فيضمن النقص ولا يستفيد من الزيادة وعليه خلال عشرين يوماً من تاريخ صدور قرار الإحالة دفع المبلغ والرسوم والنفقات.
رئيس قلم دائرة تنفيذ بعلبك
عباس محمد شبشول

إعلان
تعلن كهرباء لبنان عن رغبتها في إجراء استدراج عروض لشراء ورق مطبوعات متواصلة لمركز المعلوماتية الرئيسي.
يمكن للراغبين في الاشتراك باستدراج العروض المذكور أعلاه الحصول على نسخة من دفتر الشروط من مصلحة الديوان – أمانة السر – الطابق ١٢ (غرفة ١٢٢٣)، مبنى كهرباء لبنان – طريق النهر وذلك لقاء مبلغ قدره /٥٠,٠٠٠/ل.ل.
تسلم العروض باليد إلى أمانة سر كهرباء لبنان – طريق النهر – الطابق «١٢» – المبنى المركزي (غرفة ١٢٢٣).
علماً إن آخر موعد لتقديم العروض هو نهار الجمعة الواقع في ٢٠١٩/١١/٨ عند نهاية الدوام الرسمي.
بيروت في ٢٠١٩/١٠/١٠
بتفويض من المدير العام
مدير الشؤون المشتركة بالإنابة
المهندس واصف حنيني
(التكليف ١٦٨٩)

إعلان عن مناقصة عمومية
ان المديرية العامة لأمن الدولة ترغب في إجراء مناقصة عمومية لتحقيق تجهيزات مختلفة وذلك على أساس السعر الأدنى.
فعلى الراغبين بالاشتراك في المناقصة العمومية الحضور إلى قسم التلزيم في المديرية العامة المذكورة، محلة سبينس، للاطلاع على دفتر الشروط الخاصة وتقديم طلباتهم وذلك اعتباراً من تاريخ نشر هذا الإعلان ولغاية الساعة ١٢ من تاريخ ٢٠١٩/١١/١.
إن جلسة فض العروض تجري في مبنى المديرية العامة الساعة ١٠,٠٠ من تاريخ ٢٠١٩/١١/٤.
المدير العام لأمن الدولة
اللواء طوني صليبا
(التكليف ١٧٢٢)

تبليغ قضائي
من رئيس محكمة بداية جبل لبنان الرابعة في بعبدا القاضي لبيب سلهب تقدّم المستدعي ماجد توفيق بو مطر بالاستدعاء ٢٠١٩/٩٠٧٨ يطلب فيه شطب إشارة يومي ٤٢٩ تاريخ ١٩٩٣/٤/١٥ دعوى استحضار دعوى صادر عن محكمة عاليه المدنية من سعيد شمس الدين زاكي ضد رافع خطار العريضي رقم أوراقها ٩٣/٩١ تاريخ ٩٣/٤/١٥ جهة الدعوى تسجيل هذا العقار على اسم المدعي عن العقار ١٠٨٤/ بيصور.
كل من له اعتراض يستطيع التقدم به أمام قلم هذه المحكمة خلال مهلة عشرون يوماً من تاريخ النشر.
رئيس القلم
جمانة المصري عويدات

دعوة الجمعية العمومية
العادية السنوية
إلى حضرة السادة المساهمين في شركة Silver Lining Holding sal
بعد التحية،
يتشرف مجلس إدارة شركة Silver Lining Holding sal بدعوتكم لحضور جلسة جمعية عمومية عادية سنوية وذلك في تمام الساعة الثامنة من صباح يوم الاثنين الواقع فيه الحادي عشر من شهر تشرين الثاني سنة ٢٠١٩ في مركز الشركة الكائن في الطابق الحادي عشر من مبنى الشعاع، شارع بشير القصار، فردان، بيروت، للنظر في جدول الأعمال التالي:
١- الاستماع إلى التقرير العام لمجلس الإدارة حول أعمال وحسابات السنة المالية ٢٠١٨.
٢- الاستماع إلى التقرير الخاص لكل من مجلس الإدارة ومفوضي المراقبة عملاً بأحكام المادة ١٥٨ من قانون التجارة.
٣- الاستماع إلى تقرير مفوضي المراقبة حول الحسابات الموقوفة في ٢٠١٨/١٢/٣١ عملاً بأحكام المادة ١٧٥ من قانون التجارة.
٤- الاستماع إلى الحسابات الموقوفة في ٢٠١٨/١٢/٣١ والإطلاع عليها.
٥- الموافقة على الحسابات الموقوفة في ٢٠١٨/١٢/٣١ وتخصيص النتائج.
٦- إبراء ذمة رئيس وأعضاء مجلس الإدارة.
٧- النظر في استقالة رئيس مجلس الإدارة وعند الاقتضاء انتخاب عضو بديل.
٨- إعطاء أعضاء مجلس الإدارة التراخيص المنصوص عليها في المادتين ١٥٨ و١٥٩ من قانون التجارة.
٩- أمور مختلفة.
إن التقارير والحسابات وسائر المستندات المتعلقة بجدول الأعمال المبين أعلاه قد وضعت بتصرفكم على العنوان المحدد أعلاه.
وتفضلوا بقبول الاحترام
رئيس مجلس الإدارة – المدير العام/ ناديا عبد الرؤوف العطار

دعوة الجمعية العمومية
العادية السنوية
إلى حضرة السادة المساهمين في شركة المال للاستثمار ش.م.ل (قابضة)،
بعد التحية،
يتشرف مجلس إدارة شركة المال للاستثمار ش.م.ل (قابضة)، بدعوتكم لحضور جلسة جمعية عمومية عادية سنوية وذلك في تمام الساعة التاسعة من صباح يوم الاثنين الواقع فيه الحادي عشر من شهر تشرين الثاني سنة ٢٠١٩ في مكتب رئيس مجلس الإدارة – المدير العام الكائن في الطابق الثاني عشر من مبنى الشعاع، شارع بشير القصار، فردان، بيروت، للنظر في جدول الأعمال التالي:
١- الاستماع إلى التقرير العام لمجلس الإدارة حول أعمال وحسابات السنة المالية ٢٠١٨.
٢- الاستماع إلى التقرير الخاص لكل من مجلس الإدارة ومفوضي المراقبة عملاً بأحكام المادة ١٥٨ من قانون التجارة.
٣- الاستماع إلى تقرير مفوضي المراقبة حول الحسابات الموقوفة في ٢٠١٨/١٢/٣١ عملاً بأحكام المادة ١٧٥ من قانون التجارة.
٤- الاستماع إلى الحسابات الموقوفة في ٢٠١٨/١٢/٣١ والإطلاع عليها.
٥- الموافقة على الحسابات الموقوفة في ٢٠١٨/١٢/٣١ وتخصيص النتائج.
٦- إبراء ذمة رئيس وأعضاء مجلس الإدارة.
٧- إعطاء أعضاء مجلس الإدارة التراخيص المنصوص عليها في المادتين ١٥٨ و١٥٩ من قانون التجارة.
٨- أمور مختلفة.
إن التقارير والحسابات وسائر المستندات المتعلقة بجدول الأعمال المبين أعلاه قد وضعت بتصرفكم على العنوان المحدد أعلاه.
وتفضلوا بقبول الاحترام
رئيس مجلس الإدارة – المدير العام/ وليد محي الدين سبع أعين

إعلان صادر عن القاضي العقاري الإضافي في الشمال
القاضي زينب رباب
تقدّم المستدعي خضر خالد عنتر بوكالته عن فاطمة حكوم بوكالتها عن علي زمتر مالك العقار رقم 364 بطرماز حيث يطلب تصحيح تاريخ ميلاده ليصبح عام 1922.
فمن له اعتراض أو ملاحظات أن يتقدّم بها أمام القاضي المذكور.
الكاتب خالد ديب

إعلان بيع بالمزاد العلني
من دائرة تنفيذ زغرتا
غرفة الرئيس طانيوس الحايك
رقم المعاملة: ٢٠١٨/١٨٩
المنفذ: الشركة الجديدة لبنك سوريا ولبنان وكيلها المحامي كريستيان منصور
المنفذ عليهم: شركة مجيبكو ش.م.م شربل ومرسال ماجد
السند التنفيذي: إستنابة دين من دائرة تنفيذ المتن رقم ٢٠١٨/٤٣٢ بمبلغ /٢٠٥,٥٦٨,٢٥/د.أ عدا الفوائد واللواحق.
تاريخ محضر الوصف: ٢٠١٨/١١/٣٠
تاريخ تسجيله: ٢٠١٩/٢/٢٠
المطروح للبيع: كامل العقار /١٨٠/ إجبع وهو قطعة أرض محاذية للطريق العام التي هي بعض ٦م – أرضه منحدرة بدأ من ٢م إلى ٦م أرضه بور وترابه أسود قسم منه مجلل وغير مزروع وهو غير مبني وبعيد عن بيوت السكن. مساحته: ٤٥٢٥م٢
بدل التخمين: ٧٦٩٢٥٠ د.أ. بدل الطرح: ٤٦١٥٥٠ د.أ أو ما يعادله بالليرة اللبنانية.
موعد المزايدة ومكانها: الأربعاء ٢٠١٩/١٢/١٨ الساعة ١,٠٠ بعد الظهر أمام رئيس دائرة تنفيذ زغرتا للراغب بالشراء دفع بدل الطرح بموجب شيك مصرفي مسحوب لأمر رئيس دائرة تنفيذ زغرتا أو تأمين كفالة قانونية ضامنة ودفع رسوم التسجيل و٥٪ رسم الدلالة.
مأمور التنفيذ جبور نمنوم

إعلان
تعلن كهرباء لبنان بأن مهلة تقديم العروض لتقديم وتركيب غرفة جاهزة لزوم معمل صور الحراري، موضوع استدراج العروض رقم ث٤د/٥٦٩٥ تاريخ ٢٠١٩/٦/٢١، قد مددت لغاية يوم الجمعة ٢٠١٩/١١/٨ عند نهاية الدوام الرسمي الساعة ١١,٠٠ قبل الظهر.
يمكن للراغبين في الاشتراك باستدراج العروض المذكور أعلاه الحصول على نسخة من دفتر الشروط من مصلحة الديوان – أمانة السر – الطابق ١٢ (غرفة ١٢٢٣)، مبنى كهرباء لبنان – طريق النهر وذلك لقاء مبلغ قدره /٣٠,٠٠٠/ل.ل.
علماً بأن العروض التي سبق وتقدم بها بعض الموردين لا تزال سارية المفعول ومن الممكن في مطلق الأحوال تقديم عروض جديدة أفضل للمؤسسة.
تسلم العروض باليد إلى أمانة سر كهرباء لبنان – طريق النهر – الطابق «١٢» – المبنى المركزي.
بيروت في ٢٠١٩/١٠/١٠
بتفويض من المدير العام
مدير الشؤون المشتركة بالإنابة
المهندس واصف حنيني
(التكليف ١٦٨٨)

مفقود

هرب العامل البنغلادشي **MD ABUL KASAM** من مكان عمله، من يجده الاتصال: **03/629722**

هربت الأثيوبية **Fikirte Sumore Bachore** من منزل مخدومها، من يجدها الاتصال: **03/584728**

هربت الخادمة الأثيوبية **Eskedar Wantenigus** من منزل مخدومها عبد الغني البزري في صيدا – شارع رياض ا لصلح ، من يعرف عنها شيئاً الاتصال: **03/910937**

وفيات

بمزيد من الرضى والتسليم بمشيئة الله تعالى ننعى إليكم
وفاة فقيدنا الغالي المرحوم
الحاج حامد علي الأغر
زوجته: الزميلة الحاجة فاطمة أحمد جابر
والدته: المرحومة الحاجة سلمى عبدالمجيد الأغر
أشقاؤه: الحاج عبدالمجيد ومحمد سعيد ومحي الدين
شقيقاته: الحاجة ليلى وبشرى والحاجة هيفاء ونجاة
أصهرته: الحاج عدنان غنّوم والحاج وفيق التل ونبيل الصاري والمرحوم فاروق حديب
صلّي على جثمانه الطاهر ظهر أمس الأربعاء ١٦ تشرين الأول ٢٠١٩م في جامع الخاشقجي ووري الثرى في مدافن حرج بيروت (المدافن الجديدة)
تقبل التعازي في الثاني والثالث يوميّ الخميس والجمعة ١٧ و١٨ منه للرجال والنساء بين صلاتي العصر والمغرب في قاعة خلية جامع البسطة التحتا.
للفقيد الرحمة ولكم الأجر والثواب
إنّا للّه وإنّا إليه راجعون
الراضون بقضاء الله وقدره:
آل الأغر وجابر وغنّوم والتل والصاري وحديب وعليوان والمصري وياسين وحجازي ومنعم وأنسباؤهم

انتقلت إلى رحمته تعالى المرحومة
شريفة مصطفى علي
زوجة السيد إبراهيم الحسيني
أبناؤها: محمد زوجته غادة ندة، وعلي زوجته رنا المصري، مازن زوجته بتول حيدر
ابنتاها: هدى زوجة راشد فايد، وغادة زوجة عصام معتوق
أشقاؤها: المرحوم شريف والمرحوم محمد، والمرحوم غازي علي وحسن
شقيقاتها: مريم والمرحومة خديجة والمرحومة زينب
تقبل التعازي في بيروت اليوم الخميس في ١٧ تشرين الأول الجاري في الجمعية الإسلامية للتخصص والتوجيه العلمي من الساعة الثالثة بعد الظهر إلى السابعة مساء.
الراضون بقضاء الله وقدره:
آل علي والحسيني وفايد ومعتوق وندة والمصري وحيدر وأنسباؤهم

ابن الفقيدة القاضي حبيب وزوجته المحامية ندى طربيه وعائلتهما
ابنتها ماغي
وأنسباؤهم ينعون فقيدتهم المرحومة
سميرة اميل رزق الله
أرملة المرحوم أنطوان حبيب رزق الله
تقبل التعازي يومي الخميس والجمعة ١٧ و١٨ تشرين الأول في صالون كنيسة سيدة النجاة، الجمهور، من الساعة الحادية عشرة قبل الظهر ولغاية السادسة مساءً.

تتمات تتمات تتمات تتمات تتمات تتمات تتمات تتمات تتمات تتمات تتمات تتمات

تفاؤل في بروكسل باحتمال التوصُّل لاتفاق حول بريكست قبل القمّة اليوم

ماكرون وميركل خلال لقائهما عشية القمة الاوروبية اليوم (أ ف ب)

ساد التفاؤل مساء أمس في بروكسل بشأن التوصل الى اتفاق مع لندن حول بريكست في ختام محادثات ماراتونية بين الطرفين، على أمل أن يكون العمل جاريا «لوضع اللمسات الأخيرة» عليه قبل بضع ساعات من بدء قمة دول الاتحاد الاوروبي.

وقال الرئيس الفرنسي ايمانويل ماكرون من تولوز (جنوب غرب فرنسا) حيث التقى المستشارة الالمانية انغيلا ميركل «أريد أن أصدق أن العمل جار لوضع اللمسات الاخيرة على اتفاق».

من جهته قال مصدر اوروبي لوكالة فرانس برس «نحن على وشك الانتهاء والوضع واعد»، مشيرا الى تسوية كل النقاط العالقة «باستثناء مسألة تطبيق الضريبة على القيمة المضافة بالنسبة لايرلندا الشمالية».

لكن دبلوماسيا أوروبيا آخر فضل سياسة الحذر قائلا «لم ننته بعد».

على الجانب البريطاني قال رئيس الحكومة بوريس جونسون خلال اجتماع لحكومته أن «هناك فرصة للتوصل الى اتفاق جيد، لكن لا تزال بعض النقاط عالقة».

وحتى الظهر لم تكن الاجواء اجواء تفاؤل، فقد صرح المفوض الاوروبي ديمتريس افراموبولوس أنه «لا تزال هناك مشاكل كبيرة عالقة بحاجة الى تذليل».

والدليل على صعوبة المفاوضات الجارية أن اجتماعا لكبير مفاوضي الاتحاد الاوروبي بشأن بريكست ميشال بارنييه مع سفراء الدول ال٢٧ حول ما آلت اليه المفاوضات، حدد بداية في الساعة ١٢،٠٠ ت غ قبل ان يرجأ الى الساعة ١٥،٠٠ ت غ وبعدها الى الساعة ١٧،٠٠ ت غ ليبدأ بعد ذلك بنصف ساعة.

اما رئيس المجلس الاوروبي دونالد توسك فاعتبر أن «أسس الاتفاق» باتت «جاهزة» ويمكن أن تتحول الى واقع خلال ساعات.

وتابع «نظريا سنكون قادرين غدا على إقرار هذا الاتفاق مع بريطانيا»، قبل أن يضيف «نظريا خلال سبع الى ثماني ساعات سيكون كل شيء بات واضحا».

وستكون قمة الاتحاد الاوروبي المقررة اليوم وغدا الأخيرة مبدئيا قبل موعد الطلاق المقرر مع لندن في الحادي والثلاثين من تشرين الاول الجاري.

وتتركز المحادثات الجارية على عدد من النقاط الخلافية، بينها تجنب طريقة إعادة فرض حدود فعلية، بعد بريكست بين ايرلندا الشمالية المقاطعة البريطانية وجمهورية ايرلندا العضو في الاتحاد الاوروبي مع السماح بعمليات مراقبة جمركية، وحق سلطات إيرلندا الشمالية في مراقبة اتفاق الخروج الذي يرى فيه الأوروبيون حق تعطيل.

واقترحت لندن أن تبقى إيرلندا الشمالية ضمن نطاق جمركي موحد مع المملكة المتحدة، مع تطبيق القواعد الأوروبية في الوقت نفسه على المنتجات المتوجهة إلى الاتحاد الأوروبي، وفق ما أكدت مصادر أوروبية.

وينص الاقتراح على تطبيق الرقابة الجمركية في الموانئ والمطارات، عند دخول السلع إلى إيرلندا الشمالية، بحسب المصادر نفسها.

والتقى بوريس جونسون ثلاث مرات خلال ثلاثة ايام ممثلين عن الحزب الوحدوي الايرلندي الشمالي للتأكد من دعمه لخطته.

وتخشى دول الاتحاد الاوروبي رفض مجلس العموم البريطاني للاتفاق الجديد المحتمل على غرار ما حصل مرارا مع رئيسة الحكومة السابقة تيريزا ماي.

ويبدو أن العلاقات التجارية المستقبلية بين دول الاتحاد الاوروبي والمملكة المتحدة كانت ايضا مثار بحث.

وحذرت ميركل من أن المملكة المتحدة ستكون «منافسا جديدا» على أبواب الاتحاد الاوروبي بعد بريكست.

وهناك ثلاثة سيناريوهات مطروحة على الطاولة حالياً حول مصير بريطانيا في الاتحاد الأوروبي، هي التوصل إلى اتفاق، أو عدم التوصل إلى اتفاق، أو مواصلة المفاوضات بعد القمة الأوروبية. وفرضية إرجاء بريكست تبدو مطروحة.

وفي حال عدم التوصل إلى اتفاق بحلول ١٩ تشرين الأول الجاري، يفرض قانون بريطاني على بوريس جونسون أن يطلب إرجاء جديداً لموعد الخروج سيكون الثالث حتى الآن.

لكن رئيس الوزراء استبعد ذلك أكثر من مرة.

(أ ف ب)

باكستان: المباحثات مع الرياض وطهران «مشجِّعة»

أعلنت وزارة الخارجية الباكستانية أمس الاول أنّ المباحثات التي أجراها رئيس الوزراء عمران خان في طهران والرياض كانت «مشجعة» بعد زيارته للبلدين في محاولة لنزع فتيل التوتر في الخليج.

وسافر خان إلى إيران والسعودية «كوسيط» بين الغريمين الإقليميين، بعد سلسلة من الهجمات على المنشآت النفطية وناقلات النفط في الأشهر الأخيرة ما أثار مخاوف من اندلاع حرب في المنطقة.

وأفاد وزير الخارجية الباكستاني محمود قرشي الصحافيين في مؤتمر صحافي بعد زيارة خان للرياض أنّ «مباحثاتنا كانت مشجعة والرد الذي تلقيناه في البلدين فاق توقعاتنا». وتابع أنّ «القيادة الإيرانية أبلغتنا أنها لا تريد التصعيد وتأمل أن تحل المسألة سلميا». وأضاف أنّ قادة إيران «قالوا إنهم مستعدون ذهنيا لحوار سواء مباشر أو عبر وساطة طرف ثالث».

والأحد، اجرى خان الأحد محادثات في إيران مع الرئيس الإيراني حسن روحاني في القصر الرئاسي قبل أن يلتقي المرشد الأعلى للجمهورية الإسلامية علي خامنئي.

وهذه الزيارة هي الثانية لعمران خان هذا العام إلى إيران، التي تتشارك مع باكستان حدوداً تمتدّ آلاف الكيلومترات.

والثلاثاء، زار خان الرياض والتقى العاهل السعودي الملك سلمان بن عبد العزيز وولي عهده الأمير محمد بن سلمان.

وقال قرشي الذي صاحب خان في زيارته «لقد نقلنا للقيادة السعودية موقف باكستان في المسألة وآراء إيران».

وتابع «أنا مرتاح تماما لأقول إن غيوم الحرب والنزاعات التي حلت مؤخرا تتلاشى».

وأضاف «لقد تم تحقيق بداية جيدة ... هناك آلية للمضي قدمًا ونحن منخرطون في مناقشة هذا الأمر».

(أ ف ب)

توقُّعات باتفاق يُنهي أزمة عدن اليوم

قال مسؤولون إنه من المتوقع أن تعلن الحكومة اليمنية، المدعومة من السعودية، والانفصاليون الجنوبيون اليوم التوصل لاتفاق بشأن إنهاء النزاع على السلطة في مدينة عدن الساحلية بجنوب البلاد.

وتستضيف السعودية محادثات غير مباشرة بين الجانبين لإعادة بناء التحالف الذي يقاتل حركة الحوثي المتحالفة مع إيران التي طردت الحكومة اليمنية من العاصمة صنعاء قبل خمسة أعوام.

وقال مسؤولان في حكومة هادي لرويترز إن اتفاق إنهاء الأزمة في عدن سيوقع في الرياض اليوم الخميس.

وقال المتحدث باسم الحكومة راجح بادي في بيان نشرته وكالة سبأ للأنباء الرسمية إنه لم يتحدد موعد لتوقيع الاتفاق.

وذكر مسؤول آخر في حكومة هادي أن المحادثات مستمرة وأن الجانبين ربما يحتاجان لبضعة أيام قبل الإعلان عن الاتفاق.

وتوجه عيدروس الزبيدي رئيس المجلس الانتقالي الجنوبي، والذي شارك في المحادثات التي أجريت على مدى شهر في مدينة جدة المطلة على البحر الأحمر، إلى الرياض أمس وفقا لحسابه الرسمي على تويتر.

وذكرت مصادر من الجانبين أن الاتفاق يدعو لتعديل حكومي لضم المجلس الذي يسعى لحكم ذاتي في الجنوب وإعادة هيكلة القوات المسلحة تحت إشراف السعودية.

وسيطرت القوات السعودية على عدن بعد انسحاب القوات الإماراتية الأسبوع الماضي.

(رويترز)

ترامب: الأكراد ليسوا ملائكة

رأى الرئيس الأميركي دونالد ترامب امس أن الأكراد، «ليسوا ملائكة».

وقال ترامب ردا على الاتهامات له خاصة من قبل حلفائه الأجانب «بالتخلي» عن الأكراد، «أساسا هم ليسوا ملائكة»، وذلك قبل أن يتوجه نائب الرئيس مايك بنس إلى تركيا مساء للقاء الرئيس رجب طيب اردوغان.

وقال ترامب «الأكراد هم في أمان أكثر حالياً. الأكراد يعرفون كيف يقاتلون. لقد قاتلوا معنا، لقد دفعنا الكثير من المال لكي يقاتلوا معنا وهذا جيد».

ودافع ترامب مجددا عن قراره سحب الجنود الأميركيين من شمال شرق سوريا.

وقال «إذا دخلت تركيا في سوريا فهذه قضية بين تركيا وسوريا، وليست قضية بين تركيا والولايات المتحدة مثلما يريد كثير من الأغبياء أن يجعلوكم تصدقوا».

وقال «هناك العديد من الدول التي تكره تنظيم داعش بقدر ما نكرهه. وأحياناً أكثر منا»، مضيفًا أن هذه الدول يجب أن تحل محل الولايات المتحدة.

وقال ساخرا «يمكن أن تحصل سوريا على مساعدة من روسيا، لا مشكلة في ذلك، فهناك الكثير من الرمال هناك» هناك الكثير من الرمال التي يمكنهم الاستمتاع بها».

وأضاف «نحن في وضع استراتيجي جيد للغاية. إنه رائع من وجهة نظر إستراتيجية»، مشيرًا إلى أن جميع الجنود الأميركيين انسحبوا من المنطقة. واضاف «سنساعد في التفاوض. نريد أن تتوقف الحروب من منظور إنساني».

(أ ف ب)

نُزهة رمزية لزعيم كوريا في الجبال على ظهر حصان تُثير التكهنات

أثارت صور للزعيم الكوري الشمالي كيم جونغ أون متجولاً على حصان أبيض وسط ثلوج جبل بايكتو على الحدود مع الصين والذي يقدسه الكوريون الشماليون، تكهنات حول قرب صدور إعلان سياسي كبير.

وأصدرت وكالة الأنباء المركزية الكورية تلك الصور مرفقةً بنص يتحدث عن «البريق النبيل» في عيني الزعيم الكوري الشمالي، ويصف نزهته على ظهر الحصان بأنها «حدث ذو أهمية أساسية» بالنسبة لبلده.

وقالت الوكالة الكورية الشمالية الوطنية إن المسؤولين الذين كانوا حاضرين أعربوا عن قناعتهم «بأنه سيكون هناك عملية كبرى تصيب العالم من جديد بالذهول وتشكل خطوة إلى الأمام في الثورة الكورية» بعد هذه النزهة.

وصعد كيم إلى هذا الجبل في كانون الأول ٢٠١٧ قبل بدء المفاوضات الدبلوماسية التي مهدت إلى قمته التاريخية الأولى مع الرئيس الأميركي دونالد ترامب.

ولا زالت المفاوضات بين بيونغ يانغ وواشنطن متعثرة منذ فشل القمة الثانية بين كيم وترامب في شباط/فبراير في هانوي، وقيام كوريا الشمالية بسلسلة اختبارات صاروخية.

وكانت صور الزعيم الذي يقطع الجبال البيضاء على ظهر حصان رائجة على الملصقات وفي الصور الشخصية في زمن والد كيم، كيم جونغ إيل وجدّه كيم إيل سونغ.

وزار كيم أيضاً موقع بناء ضخم في مقاطعة سامجيون الواقع على سفح جبل بايكتو بحسب الوكالة المركزية الكورية للأنباء. وحمّل مسؤولية الصعوبات التي تعاني منها البلاد إلى العقوبات الدولية الصادرة بمبادرة من الولايات المتحدة.

وأعلن كيم، بحسب الوكالة، «الوضع في البلاد صعب بسبب العقوبات التي لا تتوقف وضغط القوى المعادية، وينتظرنا الكثير من الصعوبات والامتحانات».

وفرضت الأمم المتحدة سلسلة عقوبات على كوريا الشمالية بسبب برنامجها النووي والصاروخي.

وانتهت مفاوضات في السويد بين بيونغ يانغ وواشنطن مطلع تشرين الأول بدون نتيجة. وحملت كوريا الشمالية الأميركيين مسؤولية إفشال المحادثات، بينما أكد الأميركيون أنها كانت «جيدة».

(أ ف ب)

قلب الطاولة!... على من ولمصلحة من؟

(تتمة المنشور ص١)

ما بالإنقاذ والخلاص من هذه المعمعة التراجعية التي تعيشها البلاد، والتي تمثل تهديدات قلب الطاولة بعضا من وجوهها المعرقلة للجهد الإقتصادي لغايات في نفس يعقوب، خاصة وأنها إذا ما أُقرّتْ فهي ستنسب إلى جهد وعلاقات ومساعي رئيس الحكومة. إن أغرب ما تمثله مستجدات الطحشة باتجاه قلب الطاولة، ذلك الإحساس الذي يحاول صاحبه أن يتخلص من أعبائه المعنوية، وهو يرى بأمّ العين، كلّ هذا التدهور الذي يصيب البلاد والعباد، ومن نتائجه المنطقية أن يُلْحِقَهُ المواطنون برؤوس السلطة بعد أن اعتراهم الخوف على أوضاعهم كافة، بدءا بالمعيشية والإجتماعية والإقتصادية المتدهورة، وصولا إلى هزّات كيانية عنيفة تطاول الأعمدة الرئيسية التي يستند هذا الوطن إلى وجودها وإلى مكانة كانت لها ولم تعد، وأبرزُ الأدلة على ذلك كل هذه التحرّكات الشعبية التي تطاول القطاعات كافة: كل يوم مظاهرة وتصاريح ومواقف بلون وبشكل وبمطالب متلاقية جميعا على أن الأحوال العامة باتت في بؤس شديد، أما من يحاولون إيجاد تبرير ما لزيارة سوريا من خلال الزّعم بأنها ترمي لإعادة النازحين السوريين إلى بلادهم مثلما تم إعادة الجيش السوري لبلاده فنكتفي بانتقاء جزء من تصريح الرئيس الحريري مؤخرا بأن دم الرئيس الشهيد رفيق الحريري هو الذي أعاد الجيش السوري إلى سوريا، وإذا لم يحصل ذلك، فإن الطاولة ستنقلب على رؤوس الجميع.

التهديد بقلب الطاولة وعلى من؟ تصريح الوزير أبو فاعور حول هذا التساؤل جاء من خلال خطابه الناري الذي أطلقه في المظاهرة الحاشدة التي نظمها الشباب التقدمي قبل أيام: على من ستقلبون الطاولة؟ الأزلام أزلامكم وأنتم تحتكرون كل مواقع السلطة، فمن تهددون؟

الوقوف في وجه إجماع عربي متمثل بقرارات الجامعة العربية وبمواقف دول عربية أساسية لها منذ زمن قديم سالف، أفضال على لبنان في كل مشاكله ومحنه ومصائبه، لا يمثل بطولة ولا يصبّ في الإطار القومي والوطني السليم، بل هي رمز للشذوذ عن وحدة الكلمة ووحدة الموقف، ومصادمة لتوجه عربي مستحدث، يرمي إلى المساهمة الجدية والفاعلة في إنقاذ لبنان واللبنانيين مجددا، من هول واقعهم الصعب والمعقد والذي ابتدع سياسة النأي بالنفس، عن كل ما فيه إشكال وإضرار بالمصالح اللبنانية المتعثرة خاصة على الصعيد الإقتصادي والمالي، وصولا إلى الإضرار بالمشاعر التقليدية المحبة والصادقة تجاه محاولات الإمساك باليد اللبنانية والقارب اللبناني المهدد بالغرق والذي تأبى بعض الجهات والفئات الا جرّه نحو الأعماق السحيقة والمهاوي المؤلمة المؤدية إلى الوقوع في براثن السقوط المريع.

تجاه التهديد بقلب الطاولة، أليس هناك من اعتقاد هادىء يذهب إلى أن هذه الطاولة، في ظروف هذه الأيام القاتمة هي لبنان نفسه، وقلب الطاولة في هذه الظروف بالذات فيه قلب للكيان اللبناني وإدخال له ولمواطنيه في مهاوي المجهول؟

المحامي محمد أمين الداعوق

تمديد جلسات مجلس الوزراء

(تتمة المنشور ص١)

معتبراً ان المعالجة الاقتصادية والمالية التي تقوم بها الحكومة بحاجة لاسناد وتكامل في الخطوات والإجراءات من جميع السياسيين لكي تنجح وتتقدّم، إذ لا يمكن فصل السياسة عن الاقتصاد، بل ان الاستقرار والانتظام السياسي سابق وداعم للاستقرار الأمني والنمو الاقتصادي، ودعا الحكومة إلى إنجاز الموازنة العامة كما هو جار في موعدها الدستوري، مع ما تتطلبه من خطوات جدية إصلاحية لتخفيف العجز وزيادة النمو في مختلف المستويات.

لكن اللافت في بيان رؤساء الحكومة السابقين، هو الرد الموجه لرئيس «التيار الوطني الحر» الوزير جبران باسيل، من دون ان يسميه بالاسم، سواء في ما قاله في احتفال التيار بذكرى ١٣ تشرين الأوّل، أو الدعوة لعودة سوريا الى حضن الجامعة العربية، إذ «استهول الرؤساء ما وصلت إليه الحالة السياسية والخطاب السياسي من ترد وتوحش لا يقيم وزنا لمصالح الوطن والمواطنين. إذ لا يجوز أن تدار مصالح الدولة من فوق منصات المزايدة. ولا يجوز لمسؤول ولا ينبغي له أن تزدوج شخصيته وان يمارس التحريض من جهة، فيما هو جزء أساس من منظومة الدولة، ولا يجوز لوزير أو رئيس تيار ان يحرض رئيس الجمهورية على الحنث بقسمه في حماية الدستور وان يعتبر مناسبة ١٣ تشرين الأول إعادة الأمور إلى نقطة ما قبل الطائف».

واعتبروا «إن لبنان لم يعد يتحمل الأعباء التي ترتبها المغامرات السياسية والتي تعبث بالتوازن الدقيق للبنان في محاولات يائسة للاستفادة من ميزان قوى ظاهر متجاهلة دقة المعادلة اللبنانية، ولا سيما في ظل دقة الأوضاع العربية والاقليمية والدولية الراهنة».

وأكدوا على «ضرورة الحفاظ والاحترام الكامل لاتفاق الطائف والدستور المستند إلى الإجماع الوطني والمرتكز على التمسك بسموّ فكرة العيش المشترك، وعلى الاحترام والالتزام بمقررات الشرعيات الوطنية والعربية والدولية. فدستور الطائف شكل الرافعة التاريخية التي أوقفت الحرب الداخلية اللبنانية والنزف الأهلي وأدت إلى ابتكار صيغة التفاهم بين اللبنانيين والتي أكدت على وحدة وعروبة لبنان ونهائيته وعلى أن لبنان جمهورية ديموقراطية برلمانية، تقوم على احترام الحريات العامة، وفي طليعتها حرية الرأي والمعتقد، وعلى العدالة الاجتماعية والمساواة في الحقوق والواجبات بين جميع المواطنين دون تمايز أو تفضيل».

وشددوا على ان «دستور الطائف يجب ان تدافع عنه كل الطوائف فهو لها كلها وليس ملكا لطرف دون آخر. وان التركيز على استكمال تطبيق اتفاق الطائف واحترام الدستور، يفتح الآفاق لتطوير آفاق رحبة من امام جميع اللبنانيين لتعزيز الوئام الوطني بينهم».

كما أكدوا «ضرورة الحرص والحفاظ على العلاقات العربية والدولية للبنان، بعيدا عن القرارات والخطوات الانفرادية والاستنفار وإطلاق العنان للممارسات والتصرفات والتصريحات الشعبوية والطائفية والمذهبية والحزبية».

ولفتوا الى ان «هناك إجماعا لدى اللبنانيين على عودة اللاجئين السوريين إلى ديارهم سالمين في أسرع وقت ممكن. وذلك يتطلب توفير الظروف اللازمة لعودتهم».

مجلس الوزراء

وسط هذه الأجواء، اقترب مجلس الوزراء من إنهاء النقاشات حول مشروع الموازنة، مستفيداً من عودة مناخ التقارب بين الرئيس سعد الحريري والوزير باسيل اللذين التقيا قبل مجلس الوزراء في السراي، لمدة تزيد عن ساعة، قال بعدها باسيل لدى دخوله إلى الجلسة: «الامور دايماً ماشية مع الرئيس الحريري»، فيما قالت معلومات انه كان لها انعكاس إيجابي على مسار الجلسة التي سادتهانقاشات هادئة وموضوعية.

واقر المجلس، في الجلسة جميع البنود العادية والقانونية في مشروع الموازنة، فيما بقيت بعض البنود الإصلاحية موضع تجاذب بخاصة لجهة فرض مزيد من الرسوم والضرائب وزيادة المحسوميات التقاعدية الى ٨ في المائة، وهو ما رفضه عدد من الوزراء ممثلي الكتل السياسية.على ان تكون جلسة اليوم المقررة في السراياحاسمة لجهة التوافق اوعدمه حول البنود الاصلاحية، فإذا تم التوافق تعقد الجلسة الاخيرة في بعبدا غدا الجمعة او تبقى الجلسات في السرايا حتى الاتفاق. علما ان جلسة اليوم يتخللها جدول اعمال عادي ايضا من نحو ٣٦ بندا إجرائيا عادياً.

وذكرت المصادر الوزارية ان جلسة الامس خصصت للبحث في سبل خفض النفقات وزيادة الواردات. وفي البنود الاصلاحية الواردة في ورقتي الرئيس الحريري و«التيار الوطني الحر» والتي تتضمن مزيدامن الرسوم والضرائب المباشرة وغير المباشرة ومنها رفع القيمة المضافة على بعض السلع الى ١٥ في المائة. وقالت: ان بعض بنود الاصلاح سيدخل في مشروع الموازنة وبعضها سيتم بمشاريع قوانين تحال الى المجلس النيابي بعد اقرار الموازنة بشقها القانوني.

وأوضحت المصادر ان وزير المال أنجز منذ فترة مشاريع قوانين الاصلاح الضريبي والجمارك والمشتريات العامة (المناقصات) وهو ما يجري بحثه لكن لم يتم الاتفاق حولها نهائيا. والارجح ان تتاخر الى نهاية السنة، لكن المهم ان الموازنة ستحال الى المجلس النيابي ضمن المهل الدستورية اي قبل الثلاثاء الذي يلي منتصف هذا الشهر اي في ٢٢ منه.

واوضحت المصادر ان مشاريع القوانين التي ستتأخر سيجري استمرار بحثها بعد احالة الموازنة الى لجنة المال والموازنة النيابية، وبالتوازي مع عمل اللجنة النيابية. بحيث يُفترض الانتهاء منها قبل نهاية السنة الحالية.

وتوقعت مصادر رسمية الانتهاء من مشروع الموازنة بالصيغة النهائية اليوم، لتعقد الجلسة النهائية الجمعة، بينما تواصل لجنة الاصلاحات عملها.

واعلن وزير الاعلام جمال الجراح بعد الجلسة انه «تم إقرار إصلاحات مهمة ،فصدر قرار رفع الرسوم على التبغ والتنباك المنتج والمستورد، وتم إلغاء ودمج بعض المرافق العامة وتركيب «سكانرز» اضافية على الحدود».

وأشار الجراح إلى أنه «تم تكليف وزير العمل بمتابعة قانون الشيخوخة». و «تم إعطاء ٥ بالمئة للمصانع على الصادرات الايجابية». وكشف الجراح عن «تأجيل البحث بإضافة ضريبة الـ«TVA» إلى جلسة الغد (اليوم)».

واضاف: «تم تكليف الهيئة العليا للاغاثة بإحصاء اضرار الحرائق كما ان وزارة العدل ستفتح تحقيقا بما جرى وطلب تقديم تقرير من وزارتي الداخلية والدفاع».

وذكرت معلومات، انه حصل جدال بين الوزير باسيل والوزير كميل أبو سليمان بشأن موضوع التوظيفات غير الشرعية. وطالب وزراء «القوات» بحلّ مسألة التوظيفات غير الشرعيّة وإلغاء القرار، فتوجّه باسيل لأبو سليمان بالقول: «هناك ٥٢٥ موظّفاً قام «القوات» بتوظيفهم».فردّ عليه أبو سليمان بالقول: «أشكّ بذلك... ولكن إذا أثبتت التقارير هذا الأمر فإنّ «القوات» مستعدّة للتحرّك».عندها، التزم باسيل الصمت.

كما ذكرت ان مجلس الوزراء طلب من وزير الدولة لشؤون النازحين رفع الخطة المتعلّقة بالنازحين السوريين مع مهلة شهر من الآن.

ولوحظ ان وزير المال بدا مرتاحاً، وقال لدى انتهاء الجلسة لـ«اللواء»: أصبحنا في الشوط الإضافي الأخير، والارجح ان تكون جلسة يوم الجمعة الجلسة النهائية.

اما وزير الاتصالات محمّد شقير، فأعلن: انطفأت الحرائق في الخارج وفي الداخل، متمنياً استمرار النقاش بالوتيرة نفسها في الجلسات المقبلة.

وكشفت مصادر وزارية ان البحث تركز على ورقة توصيات لجنة الإصلاحات، حيث تمّ نقاش البنود من صفحة ٥ إلى ١٢ ولم يبقَ سوى القليل من البنود، ورغم ان وزيرة الطاقة ندى البستاني غائبة عن الجلسة، فقد أصرّ وزيرا التيار الحر باسيل وجريصاتي على زيادة الإعتمادات لمؤسسة الكهرباء إلى مليار و٨٥٠ مليون ليرة، بدلاً من مليار و٥٠٠ مليون، لكن وزراء «القوات» و«الاشتراكي» اعترضوا، فطلب الرئيس الحريري تأجيل النقاش إلى حين عودة البستاني.

إنذار برّي

وسبق انعقاد جلسة مجلس الوزراء، ما يشبه «الانذار» الذي وجهه الرئيس نبيه برّي إلى الحكومة، مفاده، بحسب ما نقل عنه النواب: «اذا لم تصل الموازنة إلى المجلس النيابي من اليوم إلى الاثنين المقبل، يصبح من الملزم اجتماع هيئة الطوارئ الاقتصادية في بعبدا برئاسة رئيس الجمهورية».

وتساءل بري «لماذا نعيش حالة إنكار وكأننا لا نعاني من أزمة مالية، إقتصادية وإجتماعية، بالرغم من توافق بإجماع المستويات الرئاسية والقيادات المسؤولة على ٢٢ بندا في لقاء قصر بعبدا، وهي إصلاحات بدءا من الموازنة مرورا بالكهرباء والتغويز الى آخره من بنود؟».

ونوه بري في لقاء الاربعاء النيابي في عين التينة بإجتماعات اللجنة الوزارية المتلاحقة، إلا انه أبدى إستغرابه «لاعادة البحث من جديد بملف الاصلاحات طالما بت بهذا الملف من ضمن البنود الـ ٢٢، وإلا فليحسم التصويت هذا الامر».

وفي موضوع الحرائق، أشاد رئيس المجلس «بتضامن الشعب اللبناني الذي عبر عن روح وطنية عالية، خلافا للتقصير الحاصل في عدم تنفيذ القوانين خاصة في موضوع إدارة الكوارث والتي لحظ قانون الدفاع المدني إنشاءها وتفعيلها».

ونفى بري «الشائعات التي تروج عن وقف مفاعيل سيدر، حيث اكدت الجهات المعنية الفرنسية بأن لا صحة لهذه الشائعات»، معيدا «التشديد على ضرورة حسم المعنيين خلال اليومين المقبلين ملفات الموازنة والإصلاحات».

الحرائق في اللجان

يُشار إلى ان موضوع الحرائق، حضر بقوة أمس في مجلس النواب، حيث أجمعت مواقف النواب على ضرورة تشكيل لجنة تحقيق برلمانية للإجابة عن الأسئلة الكثيرة حول طائرات السيكورسكي الثلاث التي تبرعت بها جمعية «أخضر دايم» في العام ٢٠٠٩.

وفي هذا الإطار، رأى النائب مروان حمادة، بعد اجتماع طارئ للجنة البيئة النيابية، ان الحرائق خلقت جوا من الوحدة الوطنية وشدد على ضرورة تشكيل لجنة متابعة طارئة ورفض الخروج بفكرة المؤامرة قبل صدور تحقيق رسمي داعيا لعدم توظيف هذا الأمر لغايات عنصرية ولنحاسب أنفسنا قبل محاسبة الآخرين».

وبدورها، عقدت لجنة الاشغال العامة اجتماعا طارئا حول موضوع الحرائق وفي بداية الجلسة وقف الجميع دقيقة صمت عن نفس الشهيد سليم ابو مجاهد، وطالبت اللجنة بفتح تحقيق شفاف في فضيحة طوافات «سيكورسكي».

وفي المواقف النيابية ايضا، تقدم النائب سامي الجميل بطلب تشكيل لجنة تحقيق برلمانية في موضوع عدم صيانة طائرات إطفاء الحرائق، وذكر باقتراح تقدم به الشهيد بيار الجميل منذ ١٨ عاما، لإنشاء جهاز ترقب للكوارث.

كما طالب رئيس النائب سيمون ابي رميا بلجنة تحقيق برلمانية للتحقيق في موضوع الطائرات، واعلن النائب فريد البستاني انه سيتبرع براتبه النيابي لمدة ٣ أشهر لمؤسسة فريد بستاني لشراء معدات واجهزة للدفاع المدني»، وبمنحة دراسية لطفلي الشهيد سليم أبو مجاهد».

كذلك اعتبر النائب ميشال معوّض ان المصيبة عابرة للتكتلات والاصطفافات ويجب أخذ قرار جدي لمتابعة تحقيق شفاف امني وقضائي لمعرفة ما اذا كانت الحرائق مفتعلة ومحاسبة المسببين، وتشكيل لجنة تحقيق برلمانية للاجابة عن الأسئلة الكثيرة حول طائرات السيكورسكي.

لافروف في بيروت

وعلى صعيد آخر، كشفت معلومات للوكالة المركزية ان نائب وزير الخارجية الروسية ميخائيل بوغدانوف سيزور بيروت للتحضير لزيارة وزير الخارجية الروسي سيرغي لافروف، مشيرة إلى ان السفير الروسي الكسندر زاسبكين الذي زار قصر بسترس امس أطلع باسيل على مضمون محادثات الرئيسين الروسي والتركي فلاديمير بوتين ورجب طيب أردوغان والتحذير الروسي للأتراك من تداعيات العملية العسكرية. وقد أبلغ زاسبكين باسيل تأييد بلاده لموقف لبنان في الاجتماع الوزاري الاستثنائي لجامعة الدول العربية لجهة اعادة سوريا الى الجامعة، مشيرا الى أن «روسيا ستبذل مساعيها في هذا الاتجاه».

الملك سلمان مُستقبلاً عباس

(تتمة المنشور ص١)

وعن الجانب الفلسطيني: أمين سر اللجنة التنفيذية لـ«منظمة التحرير الفلسطينية» الدكتور صائب عريقات، رئيس الهيئة العامة للشؤون المدنية الوزير حسين الشيخ، رئيس جهاز المُخابرات العامة اللواء ماجد فرج، مُستشار الرئيس للشؤون الدبلوماسية مجدي الخالدي وسفير فلسطين لدى المملكة العربية السعودية بسام الآغا.

وقبيل الاجتماع، أقام خادم الحرمين الشريفين مأدبة غداء عمل على شرف الرئيس عباس والوفد المُرافق له.

حضر عن الجانب السعودي: الأمير خالد بن فهد بن خالد، الأمير فيصل بن بندر بن عبد العزيز أمير منطقة الرياض، الأمير محمد بن فهد بن عبد العزيز، الأمير الدكتور منصور بن متعب بن عبد العزيز وزير الدولة عضو مجلس الوزراء مُستشار خادم الحرمين الشريفين، الأمير محمد بن نواف بن عبد العزيز مُستشار خادم الحرمين الشريفين، الأمير سطام بن سعود بن عبد العزيز، الأمير فيصل بن سعود بن محمد، الأمير أحمد بن عبدالله بن عبد الرحمن مُحافظ الدرعية، الأمير فيصل بن تركي بن عبد العزيز المُستشار في الديوان الملكي، الأمير محمد بن عبد الرحمن بن عبد العزيز نائب أمير منطقة الرياض، الأمير سلطان بن فهد بن سلمان بن عبد العزيز، الأمير بندر بن فيصل بن بندر بن عبد العزيز مُساعد رئيس الاستخبارات العامة، الأمير سعود بن سلمان بن عبد العزيز والأمير عبد المجيد بن عبد الإله بن عبد العزيز.

إلى ذلك، أبرق الرئيس عباس إلى أمير دولة الكويت الشيخ صباح الأحمد الجابر الصباح، مُهنئاً بسلامة العودة للوطن، بعد رحلة علاج تكلّلت بالنجاح.

وتمنّى الرئيس عباس للشيخ صباح دوام الصحة والسعادة، وللشعب الكويتي الشقيق المزيد من التقدّم والرخاء.

أردوغان يضع شروطاً

(تتمة المنشور ص١)

وصوت ٣٥٤ نائبا لصالح مشروع القرار وعارضه ٦٠ بعدما انضم العشرات من رفاق ترامب الجمهوريين إلى الأغلبية الديمقراطية المؤيدة للمشروع.

ووصل روبرت أوبراين، الذي تولى منصب مستشار الأمن القومي منذ شهر، إلى تركيا للقاء وزير الخارجية التركي مولود جاويش أوغلو قبيل محادثات اليوم بين مايك بنس نائب الرئيس الأميركي والرئيس التركي رجب طيب أردوغان.

وأكد أردوغان مجددا أنه لن يكون هناك وقف لإطلاق النار، وهدد بإلغاء زيارته المقررة إلى الولايات المتحدة الشهر المقبل بسبب ما أظهره مسؤولون أميركيون من «عدم احترام بشكل كبير جدا».

كما ندد بقرار الولايات المتحدة توجيه اتهامات جنائية لبنك حكومي تركي لمزاعم انتهاكه للعقوبات على إيران، واصفا القرار بأنه «خطوة غير قانونية وبشعة».

وقال مسؤول أميركي إن طائرة مقاتلة أميركية قامت «باستعراض للقوة» فوق مدينة كوباني الحدودية بعد اقتراب مقاتلين مدعومين من تركيا من القوات الأميركية المتمركزة هناك.

وقال بنس إن أردوغان وعد ترامب في اتصال هاتفي بأن تركيا لن تهاجم كوباني، وهي مدينة حدودية ذات أهمية استراتيجية باعتبارها أول مكان تمركزت فيه القوات الأميركية لدى إرسالها لمساعدة الأكراد في قتال تنظيم داعش الذي ارتكب مذابح ضد الأكراد في ٢٠١٤.

ولا تزال المعارك على أشدها وخصوصا في مدينة رأس العين الواقعة على الحدود التركية، حيث لا يزال المقاتلون الأكراد يحاولون التصدي لهجوم القوات التركية.

وشاهد مراسل لوكالة فرانس برس قرب رأس العين أعمدة من الدخان ترتفع من المدينة فيما ينبعث دوي القصف المدفعي التركي المركز.

وكان المقاتلون الأكراد يحرقون إطارات سعيا لحجب الرؤية عن الطائرات التركية.

وقال أحد عناصر الفصائل السورية الموالية لأنقرة والمشاركة في الهجوم إن القوات التركية تحاول قطع طرق التموين عن المقاتلين الأكراد من مدينة الحسكة في شمال شرق سوريا.

وقال مصدر من قوات سوريا الديموقراطية في بلدة رأس العين «المعركة الحقيقية لم تبدأ بعد، لكنها ستبدأ قريباً» مضيفا «ما زلنا في حالة الدفاع ولم نهاجم حتى الآن».

وبعدما ندد إردوغان بـ«الصفقة القذرة» التي تمت بين القوات الكردية ونظام دمشق، قال امس إنه لا يهمه «من من الروس أو النظام (...) سيخرج وحدات حماية الشعب من منبج».

وأعلن الكرملين أن الرئيس فلاديمير بوتين دعا إردوغان لزيارة روسيا فيما أعلنت الرئاسة التركية في وقت لاحق أن الرئيس التركيّ سيلتقي الرئيس الروسيّ في روسيا في ٢٢ تشرين الأول الجاري.

وذكرت الرئاسة التركية في بيان أنّ الزعيمين سيلتقيان في منتجع سوتشي الروسي على البحر الاسود الثلاثاء المقبل على أن يعود إردوغان لبلاده في اليوم نفسه، كما أكدت الرئاسة الروسية في بيان أنّ إردوغان لبى دعوة بوتين «لزيارة عمل خلال الايام المقبلة».

من جهته قال ابراهيم كالين المتحدث باسم اردوغان «من غير المقبول أن يرفع العلم الروسي مكان العلم الأميركي، وان تبقى وحدات حماية الشعب الكردية في المدينة (منبج) ولو تحت سلطة قوة أخرى».

وتابع المتحدث التركي كالين قائلا «إن المجموعات التي نهبت وفرضت قوانينها تحت حماية اميركية وتحت العلم الاميركي لن تتمكن بعد الان من الاستفادة من هذا الامان.

وقال المرصد السوري لحقوق الإنسان، الذي يراقب الحرب في سوريا المستمرة منذ ثمانية أعوام، إن قوات روسية عبرت نهر الفرات بشمال سوريا ووصلت إلى مشارف مدينة كوباني.

وذكرت قناة الميادين أن قوات سورية بدعم من روسيا «ثبتت بعض نقاط المراقب» في مدينة الرقة التي كانت ذات يوم معقل «دولة الخلافة» التي أعلنها تنظيم داعش ثم سيطر عليها الأكراد عام ٢٠١٧ في ذروة حملتهم على المدينة بدعم من الولايات المتحدة.

وذكر التلفزيون الرسمي الروسي ان قوات النظام السوري سيطرت على قواعد عسكرية تركتها القوات الأميركية.

وقال أردوغان،إنه أبلغ نظيره الروسي بأن بإمكانه تحريك قواته إلى منبج، فقط في حال طرد مقاتلي وحدات حماية الشعب الكردية منها.

وأضاف «أبلغت السيد بوتين بهذا أيضا... إذا كنتم تخلون منبج من المنظمات الإرهابية، فافعلوا، بإمكانكم أنتم أو النظام تقديم كل الإمدادات. لكن إن كنتم لن تفعلوا ذلك، فإن الناس هناك يطالبوننا بإنقاذهم».

ويقول أردوغان إن ترامب وافق على خططه لإقامة «منطقة آمنة» بعمق ٣٠ كيلومترا داخل سوريا، تمتد لمئات الأميال من نهر الفرات غربا إلى الحدود العراقية شرقا.

وقال أردوغان للصحفيين على متن طائرة أثناء العودة من زيارة لأذربيجان يقولون أعلنوا وقف إطلاق النار. لن نعلن مطلقا وقف إطلاق النار.

في غضون ذلك، حذر مجلس الأمن الدولي في بيان صدر بالاجماع من خطر فرار السجناء الجهاديين في سوريا، إلا أنه لم يدعُ إلى وقف العملية التركية ضد المقاتلين الأكراد في شمال سوريا.

وجاء في البيان «اعرب أعضاء مجلس الأمن عن قلقهم البالغ من مخاطر أن يتفرق إرهابيون من مجموعات حددتها الأمم المتحدة ومن بينها داعش».

وأعرب جميع اعضاء المجلس ال١٥ بمن فيهم روسيا، الطرف الفاعل في النزاع، عن «قلقهم البالغ من تدهور الوضع الإنساني» في شمال شرق سوريا.

واتفق الجميع على خطر قيام تنظيم داعش بتجميع صفوفه، بحسب ما ذكر سفير غربي طلب عدم الكشف عن هويته.

وتم تبني نص البيان القصير الذي اقترحته فرنسا بعد اجتماع وجيز عُقد بناء على طلب الدول الأوروبية الأعضاء في المجلس. ولم يعبر البيان عن موافقته على الهجوم التركي كما لم يدعُ إلى وقفه.

وفي بيان مشترك منفصل، أكدت الدول الأوروبية الأعضاء في المجلس - بلجيكا، بريطانيا، فرنسا، ألمانيا، وبولندا - على ضرورة تأمين المخيمات التي يحتجز فيها الجهاديون.

وقال البيان ان«الاحتجاز الآمن للمقاتلين الإرهابيين أمر ضروري جدا لمنعهم من الانضمام إلى صفوف الجماعات الإرهابية».

(ا.ف.ب-رويترز)

أصداء رياضية

يصعب الحديث عن اداء منتخبنا الوطني بمباراته التي هزم فيها سريلانكا بثلاثية نظيفة في كولومبو، سيما وان الامطار التي اغرقت ملعب المواجهة، لا تحتمل التحليل او الانتقاد، علماً ان رجال الارز حققوا الاهم باللقاء وهو ضم النقاط الثلاث الى رصيدهم، ما ابقاهم في دائرة المنافسة، وجعل مباراتيهم المقبلتين امام الكوريتين الشهر المقبل، مفتاح خطف احدى بطاقتي التأهل للدور المقبل من التصفيات..

وسيم صبرا..

حشور

يرحب «حشور» بقرار الاتحاد الاسيوي لكرة القدم، نقل مباراة العهد و٢٥ ابريل الكوري الى الصين، كي يتمكن الجمهور اللبناني كما القاري، من مشاهدة نهائي ثاني اهم لقاء، على مستوى الاندية قارياً..

مورينيو ينوِّه بإطلاق مدرسة الفيفا وكاكا معجب بشغف لبنان كروياً

شدّد المدرب البرتغالي جوزيه مورينيو إن «كرة القدم لديها القدرة على توحيد الناس» بغض النظر عن الدين أو مستوى الثقافة.

جاء ذلك عقب مشاركته في إطلاق مشروع رائد للاتحاد الدولي لكرة القدم (فيفا)، في لبنان، ضمن برنامج (كرة القدم من أجل المدارس).

وقال مورينيو «يدرك الفيفا ورئيسه قوة كرة القدم، وكيفية اجتذاب الشباب عن طريق الرياضة ومدهم بالقيم الخاصة التي يحتاجون إليها، من أجل الحياة عبر ما يحبونه، مثل التكاتف والحياة الصحية، بلا مخدرات ودون عنصرية».

ونشر موقع الـ«فيفا»، مقابلة مع مورينيو، أوضح فيها أن التدريبات التي جرت على مدار يومين، مع طلاب في لبنان ومن بيروت، تمثل «مبدأ» الدعم بالنسبة لكل فرد من الفئة، ويمكنها أن يكون لها «أثر كبير للغاية عليهم». وأضاف «التفاعل بين الفيفا والأندية واللاعبين الحاليين والأساطير، يعكس قوة كرة القدم.. يجب أن يعايشوا تجاربا كهذه كي يدركوا ما تعنيه بالنسبة للناس، لأن إحراز هدف رائع أو تقديم مباراة هائلة، بينما يتابعك أشخاص كثيرون، يولد لديك أحاسيس مميزة».

من جهته، أعرب النجم البرازيلي السابق ريكاردو كاكا عن سعادته بزيارة لبنان للمرة الأولى، حيث اعتبرها محطة مهمة في حياته الكروية لإيصال رسالة مهمة لأطفال الشرق الأوسط.

وكان الاتحاد الدولي لكرة القدم «فيفا»، افتتح مشروعًا خاصًا يهتم بالكرة المدرسية في العالم، وذلك بتبنيه فكرة تطلقها لبنان، وجرى اطلاق المشروع وسط حضور العديد من اللاعبين القدامى على رأسهم كاكا ودجوركاييف وصامويل إيتو وغيرهم.

كاكا بين مجموعة من التلامذة اللبنانيين خلال زيارته بيروت

واعتبر كاكا أن تواجده في لبنان سيشعر الأطفال المهتمين بأنشطة الاتحاد الدولي لكرة القدم بالسعادة والشغف بشكل أكبر للاستمرار في لعبة كرة القدم.

وأشار إلى أن بعض الأوقات، تحتاج للعمل بجهد أكبر مع أشخاص مهتمين بتعليم الأجيال الناشئة أصول كرة القدم لاكتساب مهارات فنية تفيدهم في المستقبل.

وقال كاكا إن الشعب اللبناني مميز، مشيرًا إلى أنه لمس حبهم له ولميلان، مؤكدًا أنه وقع على العديد من قمصان الروسونيري في بيروت.

وأضاف أن منتخب البرازيل قادر على الوصول إلى كأس العالم ٢٠٢٢، والمنافسة على اللقب في ظل التطور الذي تشهده كتيبة السيليساو.

واختتم: «لمست شغف الشعب اللبناني لكرة القدم وأتمنى أن تتطور الكرة اللبنانية بشكل كبير للوصول إلى العالمية».

ميسي يُتوِّج بجائزة «الحذاء الذهبي» كأفضل هداف ببطولات أوروبا

تسلم النجم الأرجنتيني ليونيل ميسي، مهاجم برشلونة وهدافه التاريخي، جائزة الحذاء الذهبي كأفضل هداف بقارة أوروبا للموسم المنصرم (٢٠١٨-١٩) وللمرة السادسة بمشواره، في يوم سيحتفل به بشكل خاص.

وسجل البرغوث الأرجنتيني إجمالي ٣٦ هدفًا مع فريقه بالدوري الإسباني الموسم الماضي، ليحصد ٧٢ نقطة وليستحوذ على الجائزة للمرة الثالثة توالياً، ويصبح بهذا الأكثر تتويجًا بهذه الجائزة بالعالم، متفوقًا على البرتغالي كريستيانو رونالدو، نجم ريال مدريد السابق ويوفنتوس الحالي، الذي سبق وأن حصد الجائزة ٤ مرات من قبل.

وبعد موسم جيد مع برشلونة في ٢٠١٩، على صعيد الدوري الإسباني الدرجة الأولى، الذي توج به الفريق الكتالوني في الموسم الماضي، قبل جولتين من النهاية، جاءت بداية الموسم الجاري، ليس على ما يرام مع اللاعب الموهوب، لاسيما بعدما تعرض للإصابة، مما أبعده عن الكثير من مباريات الفريق في انطلاق المسابقة.

وتفوق ميسي، الحائز هذا العام على جائزة «الأفضل» من الفيفا، للمرة السادسة بمشواره (رقم قياسي)، على كل من الفرنسي كليان مبابي (باريس سان جيرمان) الذي سجل ٣٣ هدفًا (٦٦ نقطة) والإيطالي فابيو كواليارلا (سامبدوريا) الذي سجل ٢٦ هدفًا (٥٢ نقطة).

ويمتلك ميسي (٣٢ عامًا) أيضًا الرقم القياسي في عدد مرات الفوز بالجائزة (٦ مرات)، متفوقًا على البرتغالي كريستيانو رونالدو (٤ مرات).

كما يتوافق نفس اليوم مع أول مباراة رسمية يخوضها ميسي بقميص الفريق الأول لبرشلونة حينما كان عمره ١٧ عامًا، وذلك قبل ١٥ عامًا، وتحديدًا حينما نزل بديلًا للبرتغالي ديكو في الدقيقة ٨٢ يوم ١٦ أكتوبر ٢٠٠٤ في دربي كتالونيا أمام إسبانيول، وذلك في عهد المدرب الهولندي فرانك ريكارد، وكان يرتدي حينها القميص رقم ٣٠.

ومنذ ذلك الحين سطر ميسي تاريخًا من ذهب وأصبح من بين الأفضل في تاريخ كرة القدم، حيث توج بـ٣٦ لقبًا وسجل ٤١٩ هدفًا في الليغا و١١٢ في دوري أبطال أوروبا و٦٨ مع التانغو، ليحرز في الإجمالي ٦٧١ هدفًا في ٨٢٣ مباراة.

وشهد الموسم الماضي تنافسًا على هذه الجائزة بين أكثر من لاعب، منهم ثنائي فريق ليفربول المصري محمد صلاح والسنغالي ساديو ماني، وكذلك الفرنسي كيليان مبابي، والإيطالي المخضرم فابيو كواليارلا، مهاجم فريق سامبدوريا الإيطالي، وهدّاف الدوري الإيطالي في الموسم الماضي.

ميسي سبق وأن حصل على الحذاء الذهبي، التي تمنح لهداف الدوريات الأوروبية من قبل في مواسم ٢٠٠٩-٢٠١٠، ٢٠١١-٢٠١٢، ٢٠١٢-٢٠١٣، ٢٠١٦-٢٠١٧، ٢٠١٧-٢٠١٨.

ميسي افضل هداف بالبطولات الاوروبية الموسم المنقضي

قالوا وسمعنا

□ غرامات قاسية للنجمة!..

غرم الاتحاد الاسيوي نادي النجمة مبلغ ٣٨ ألف دولار أميركي بسبب مباراته مع الوحدات الاردني في بيروت وما سبقها ورافقها من احداث، كما غرمه بـ١٠ آلاف دولار لمخالفتين عبر نقل احد الاعلاميين بثاً مباشراً بالفيديو لمباراتي النجمة وهلال القدس الفلسطيني، وانذر الاتحاد القاري نادي العهد بسبب عدم ترقيم مقاعد المدينة الرياضية بالمباريات الآسيوية!.

□ الحلوة الافضل لبنانياً..

اختير المهاجم اللبناني الدولي هلال الحلوة، أفضل لاعب في المباراة أمام سريلانكا والتي انتهت بفوز لبنان ٣-٠ الثلاثاء على ستاد مضمار السباق في كولومبو، بالمجموعة الثامنة ضمن التصفيات الآسيوية المؤهلة لمونديال ٢٠٢٢ في قطر وكأس آسيا ٢٠٢٣ بالصين، وهي المباراة الثانية على التوالي التي يتم فيها إختياره كأفضل لاعب، وذلك عقب المواجهة أمام تركمانستان، والتي انتهت بفوز لبنان ٢-١ بملعب المدينة الرياضية، علماً بانه سجل هدفين بالثانية، وواحداً في الاولى، الحلوة قال بعد لقاء كولومبو؛ «المطر كان غزيرًا فحول أرضية الملعب إلى بحيرات وأعاق تحركنا ولكن بفضل التصميم والتركيز استطعنا الخروج فائزين وهذا هو المهم».

□ شهيد نادي الصفاء..

نعى نادي الصفاء الرياضي مشجعه الوفي سليم أبو مجاهد، والذي استشهد أثناء قيامه بإغاثة الشعب اللبناني، خلال موجة الحرائق التي شهدتها مناطق عديدة بالبلاد، علما ان ابو مجاهد لم يترك فريق الصفاء في معظم مبارياته، وهو احد عناصر الدفاع المدني، وكان النجم المصري محمد صلاح، لاعب فريق ليفربول الإنكليزي، انضم لقائمة المشاهير، الذين تضامنوا مع لبنان؟ على خلفية الكارثة الاخيرة، وقال صلاح في تغريدته: «كل تعاطفي مع الاشقاء في لبنان ودعواتي ان يحفظهم الله ويبعد عنهم كل شر»، وأطل ناديا الاهلي (مصر) ومانشستر يونايتد (انكلترا) لقائمة المتضامنين وطالبوا مشجعيهم بالصلاة للبنان.

لقب دبي السلوي لمصرف لبنان

اللبنانيات متوجات بلقب دبي السلوي

تحت شعار «تمكين المرأة» وبدعم من مجلس دبي الرياضي والإتحاد الإماراتي لكرة السلة، تُوِّج مصرف لبنان بطلاً للنسخة الأولى من دورة المصارف والشركات للسيدات لعام ٢٠١٩ في دبي. نظّمت الدورة «سبورتس مانيا» بالتعاون مع «أول إن سبورتس».

وشهدت المسابقة منافسة قوية بين الفرق الاربعة المشاركة وهي: مصرف لبنان وبنك لبنان والمهجر من لبنان والجامعة الأميركية في دبي والطيران الإماراتي من الإمارات العربية المتحدة.

واختُتمت الدورة بالمباراة النهائية بين الجامعة الأميركية في دبي ومصرف لبنان، حيث سيطر الأخير على المباراة منذ بدايتها وحتى نهايتها وانتهت بنتيجة (٦٥-٥٣).

وهنا الجوائز الفردية:

– أفضل لاعبة: عايدة باخوس من مصرف لبنان

– أفضل مدربة: جينيفر عموري من مصرف لبنان

– أفضل مُمرّرة كرات: كارين ناجي من بنك لبنان والمهجر

– أفضل قائدة: رشا عبدو من الجامعة الأميركية في دبي

– أفضل روح رياضية: فريق طيران الإمارات

– أفضل سارقة كرات: نارمين رعابا من الجامعة الأميركية في دبي

– أفضل مسجلة: فريدة شلبي من الجامعة الأميركية في دبي

– الفريق الأكثر ثباتاً: بنك لبنان والمهجر.

هذا وتتابع الخميس المرحلة الرابعة من بطولة لبنان لكرة السلة بمباراة الرياضي بيروت والمتحد طرابلس في قاعة الرئيس صائب سلام بالنادي الرياضي في المنارة، وتختتم الجمعة بمباراة أطلس الفرزل وهوبس بيروت في قاعة مدرسة راهبات الانطونيات في كسارة.

نتيجة انيبال وبيبلوس بموقع «اللواء»..

حصاد محلي

اللاعبون المشاركون ببطولة تبليسي في جورجيا

تأجيل مؤتمر الغولف..

اعلن كريم سليم سلام رئيس نادي الغولف والإتحاد اللبناني للغولف انه نظراً للأوضاع الصعبة التي تمر بها البلاد والظروف الضاغطة على أكثر من صعيد وتحسساً بوجع الناس وحال القلق العام تقرّر تأجيل المؤتمر الصحافي الذي كان مقرراً أن يعقده نادي الغولف يوم الجمعة المقبل في مقر النادي والذي كان مخصصاً للإضاءة على آخر التطورات حول قضية النادي والتحديات المستجدة.

فنيش يستقبل حوماني..

افاد الزميل سامر وهبي، ان وزير الشباب والرياضة محمد فنيش استقبل بمكتبه في الوزارة الرباع الدولي ايمن انيس حوماني الذي فاز في بطولة كأس العالم للماسترز لرفع الاثقال في مدينة سان دييغو بالولايات المتحدة الاميركية وحل في المركز الاول ونال الميدالية الذهبية.

وأبدى الوزير فنيش سعادته للبطولة التي حققها البطل حوماني، وهو الذي ثابر بجهد وكد وارادة قوية حتى حقق هذا النصر الكبير للبنان وللبنانيين، بدوره شكر حوماني للوزير فنيش اهتمامه ورعايته.

ميداليات بالجملة للبنان..

عادت بعثة فريق Panthers Academy الى لبنان بعد مشاركتها ببطولة تبليسي الدولية في جورجيا محرزة ١٠ ميداليات ملونة.

واحرزه مسرة المصري ميداليتان فضية وبرونزية، محمد دمشقية برونزية، وسيم صنجي برونزية، عبدالله المصري برونزية، تالا صنجي ذهبية، روان مسالخي فضية، محمد حموي برونزية، يوسف مشاقة برونزية، وفاز المدرب رباح مشاقو بميدالية ذهبية حيث أعرب عن رضاه على أداء الفريق بعدم قدم مستوى عال في البطولة بالرغم من وجود منافسة قوية من دول اوروبية واسيوية.

تنس الامن الداخلي..

نظمت أمانة سر الفرق الرياضية بقوى الأمن الداخلي بطولة داخلية بالتنس بإشراف الاتحاد على ملعب القرية التدريبية لمعهد قوى الأمن في عرمون وبرعاية المدير العام اللواء عماد عثمان بمشاركة ثمانية لاعبين، وتأهل كل من النقيب محمد الدقدوقي والملازم الأول عماد الشويري إلى المباراة النهائية وفاز الدقدوقي باللقب وحل الرائد بلال عمر بالمركز الثالث.

وافتتحت المباراة النهائية بالنشيد الوطني اللبناني فكلمة رئيس الاتحاد أوليفر فيصل عبّر فيها عن مدى سعادته تجاه التطور الحاصل على صعيد الرياضة، ثم ألقى قائد معهد قوى الأمن الداخلي العميد أحمد الحجار كلمة اللواء عثمان راعي البطولة، فأكد على أهمية المساعدة والتعاون مع الإتحاد لتطوير هذه اللعبة على صعيد قوى الأمن الداخلي. وأضاف أن هذا النوع من البطولات يولد روح منافسة إيجابية بين عناصر قوى الأمن.

باك غامون البقاع..

نظّمت لجنة الباك غامون (طاولة الزهر في نسختها الأجنبية) بطولة محافظة البقاع المفتوحة في فندق «شتورا بارك أوتيل» وأسفرت النتائج النهائية عن حلول شوقي كرم في المركز الأول وموسى ابراهيم ثانياً، عدنان سبعلي ثالثاً وشربل ابري رابعاً.

وبعد انتهاء البطولة وزع رئيس لجنة الباك غامون اميل شاغوري ونائب الرئيس شربل سلامة والأمين العام جوزيف خيرالله وعضو اللجنة صلاح الحكيم الجوائز والكؤوس على الفائزين ، كما نال حامل اللقب شوقي كرم طاولة زهر باسمه.

المخاوف الأمنية تهدِّد كلاسيكو ريال وبرشلونة وقمّة الأهلي والزمالك

ملاعب عالمية

طلبت رابطة الليغا من الاتحاد الإسباني لكرة القدم نقل مباراة الكلاسيكو المرتقبة بين الغريمين برشلونة وريال مدريد، من ملعب كامب نو إلى العاصمة مدريد، على خلفية الأحداث المتوترة في إقليم كتالونيا.

ووفقًا لوكالة «فرانس برس»، أفادت رابطة الليغا أنها طلبت من لجنة المسابقات في الاتحاد بأن تعقد اجتماعًا وتنقل مكان إقامة الكلاسيكو إلى مدريد بسبب الظروف الاستثنائية الخارجة عن السيطرة.

ومن المقرر أن تقام المباراة بين ريال مدريد المتصدر بفارق نقطتين عن برشلونة بطل الموسمين الماضيين، على ملعب كامب نو، السبت الموافق ٢٦ الجاري ضمن المرحلة العاشرة من الليغا.

ويشهد إقليم كتالونيا اضطرابات كبيرة في أعقاب القبض على بعض القيادات السياسية في الإقليم، وهو ما أدى إلى اندلاع بعض أعمال العنف وانتشار دعوات لمظاهرات حاشدة تتزامن مع موعد مباراة الكلاسيكو.

ومن جانبها أفادت صحيفة «ماركا» الإسبانية أن هناك بعض الحلول التي تتم مناقشتها من أجل انقاذ الموقف وعدم المخاطرة بإقامة المباراة على ملعب كامب نو، حرصًا على سلامة اللاعبين والجماهير واستقرار الحالة الأمنية.

كما زعمت تقارير صحفية إسبانية أن ريال مدريد يميل إلى تأجيل المباراة إلى موعد لاحق، حيث أفاد برنامج «التشيرنغيتو» الشهير أن إدارة النادي الملكي لا تؤيد فكرة نقل المباراة إلى ملعب سانتياغو بيرنابيو وتتمسك بالجدول المعتمد للموسم الحالي، والذي يقرر إقامة مباراة الذهاب على ملعب كامب نو.

وفي السياق، نجا كاسيميرو نجم وسط ريال مدريد، من خطر الغياب عن الكلاسيكو بعدما ازالت محكمة التحكيم الرياضية بطاقة صفراء حصل عليها ضد فياريال بالجولة الثالثة من الليغا، وبذلك أصبح لديه ٣ بطاقات بدلاً من ٤، وهو ما يعني أنه سيتواجد في موقعة الكلاسيكو ما لم يتعرض لإصابة أو يتلقى بطاقة حمراء ضد مايوركا في الجولة التاسعة.

وبررت المحكمة قرارها، مؤكدة على أن البطاقة التي حصل عليها كاسيميرو أمام فياريال غير مستحقة، لذلك تمت الموافقة على استئناف ريال مدريد المُقدم بشأن هذا الإنذار.

وكان حكم المباراة منح كاسيميرو بطاقة صفراء بدلاً من منحها للاعب آخر، الأمر الذي دفع ريال مدريد لتقديم طعن ضد هذه البطاقة.

وبذلك، سيكون بإمكان زين الدين زيدان الاعتماد على كاسيميرو بالكلاسيكو، خاصة وأن الثنائي لوكا مودريتش وتوني كروس يعانيان من إصابات مختلفة، ومن المتوقع غيابهما عن موقعة الكامب نو.

في سياق اخر، أعلن الاتحاد المصري للعبة تأجيل مباراة الأهلي والزمالك التي كان من المقرر إقامتها السبت المقبل إلى أجل غير مسمى بناء على تعليمات أمنية، واشار إلى ان القرار اتخذ «على ضوء تلقي الاتحاد تعليمات أمنية في هذا الشأن».

وأضاف: «سوف يحدد موعد جديد للمباراة في وقت لاحق».

ويتصدر الأهلي حامل اللقب الترتيب برصيد ٩ نقاط من ثلاث مباريات بفارق نقطتين عن الزمالك وبيراميدز والمقاولون العرب.

كاسيميرو ينجو من خطر الغياب عن الكلاسيكو بعدما ازالت محكمة التحكيم الرياضية بطاقة صفراء حصل عليها ضد فياريال بالجولة الثالثة من الليغا

مورينو وفي لانريكي..

أهدى روبرت مورينو المدير الفني للمنتخب الإسباني، تأهل الماتادور الى نهائيات «يورو ٢٠٢٠»، للويس إنريكي المدير الفني السابق للفريق، بعدما حسم المنتخب الإسباني تأهله للبطولة القارية، بتعادل قاتل بهدف لمثله أمام السويد، مساء الثلاثاء بمعقل الأخير «فريندز أرينا».

مورينو قال بالمؤتمر الصحفي «حققنا نفس النتيجة التي خرجنا بها أمام النرويج، لكن في بعض الأحيان يكون التعادل بطعم الفوز». أضاف «نحن سعداء للغاية، مررنا بوقت سيئ، التأهل كان رائعا وظهر ذلك خلال احتفالنا الذي يعكس حالة الفريق، أريد أن أتذكر لويس إنريكي وعائلته، وأهدي لهم هذا التأهل، وأيضًا لرئيس اتحاد الكرة روبياليس، كان ملعبًا صعبًا ضد خصم قوي أطاح بفرق كبيرة في مونديال روسيا، وسبب لنا الكثير من الصعوبات، إذا اعتمدنا على تشكيلة ثابتة في المنتخب، فلن يكون هناك أي منافسة، لدينا مشكلة في اختيار التشكيلة الأساسية واختيارات القائمة كل مرة».

مانشيني لا يشبع!..

عبر روبيرتو مانشيني، المدير الفني لمنتخب إيطاليا، عن السجل الذي يتمنى تحقيقه، بدلاً من معادلة رقم فيتوريو بوزو مع الأزوري بعدما تمكن مانشيني من قيادة الأزوري لتسع انتصارات متتالية بجميع المسابقات، ليعادل بوزو الذي حقق نفس الرقم بالفترة من ١٩٣٨ إلى ١٩٣٩.

وقال مانشيني لشبكة راي سبورت: «كان أمرًا طبيعيًا أن نفتقر لبعض التناسق بسبب التغييرات الكثيرة التي أجريناها على التشكيلة».

وأضاف: «هناك بعض الإيجابيات وأشياء أخرى يمكننا تحسينها، لكن القضية الرئيسية هي أن هؤلاء اللاعبين لم يعملوا معًا من قبل».

وعن تأثير الشعراوي وجيوفاني دي لورينزو بعد تسجيل الأول لهدف، وصناعة دي لورينزو لهدف آخر، قال مانشيني: «إذا كان الشعراوي ودي لورينزو هنا، فهذا لأننا نؤمن باللاعبين، عندما نصل إلى شهر يونيو، لسوء الحظ سيتعين على بعض اللاعبين الموهوبين البقاء في منازلهم، سنرى كيف ستسير الأمور». وعن معادلته لرقم بوزو، صرح: «مطابقة سجل بوزو أمر جيد، لكنني أفضل معادلة سجله بالفوز بكأس العالم مرتين».

مدرب بلغاريا يعتذر!..

قدم كراسيمير بالاكوف، مدرب بلغاريا، اعتذارا لمنتخب إنكلترا بعد تصرفات عنصرية من الجماهير في صوفيا، تجاه لاعبين من أصحاب البشرة السمراء بالفريق الزائر، خلال مباراة بتصفيات يورو ٢٠٢٠، الاثنين الماضي.

وحققت إنكلترا فوزا ساحقا (٦-٠)، في أثقل هزيمة لبلغاريا على أرضها. لكن المباراة شهدت إساءات عنصرية، شملت القيام بالتحية النازية، وترديد أصوات القردة، ما تسبب في توقفها خلال الشوط الأول.

اللواء
الخميس ١٧ تشرين الأول ٢٠١٩م
الموافق ١٨ صفر ١٤٤١هـ

بسم الله الرحمن الرحيم

المرأة المسلمة

الرجاء احترام هذه الصفحة لاحتوائها على آيات قرآنية

بإشراف المركز الإسلامي للإعلام والإنماء

السعادة الزوجية

د. عزيزة الصيفي*

النقاش والتحاور بين الزوج والزوجة ليس معركة حربية لا بد فيها من منتصر وآخر مهزوم، لكنه عملية تفاهم وتقارب للوصول إلى حل يرضي الطرفين، كذلك فإن هناك عادات وطباعاً قد تربّى كل واحد منهما عليها ليس من السهل التخلّي عنها أو تغييرها، كأن ينام أحدهما مبكراً والآخر قد تعوّد على السهر أو يحب أحدهما الخروج والآخر يفضّل الاستمرار والبقاء بالمنزل، وكذلك عادات في الأكل والشرب والملبس إلى غير ذلك من أمور لا يمكن حصرها.. فإذا كان أحدهما منظّماً والآخر فوضوي يهمل في ترتيب أغراضه التي يلقيها هنا وهناك أو لا يحترم المواعيد أو... فإن ذلك يكون غالباً مثار غضب الطرف الآخر. وقد يشكو الزوجان من عدم إطراء كل منهما على الآخر، وخاصة المرأة دائماً تتألّم من تجاهل الزوج لما قامت به من مجهودات وأنه ينسى بإستمرار مواعيد المناسبات الهامة في حياتهما كيوم زواجهما.

وهنا كلمة أهمس بها في أذن كل زوج وهي أن لزوجتك شخصيتها المستقلة وعقلها الذي يجب أن يُحترم إذا كانت آراؤها وأفكارها وجيهة معقولة حاول أن تجد دائماً نقطة إلتقاء معها، فإن اختلافكما في بعض الأمور لا يجب أن يقلّل إحترام كل منكما للآخر، إن زوجتك ليست صورة مطابقة لك.

فالسعادة الزوجية تتحقق بتقديم التنازلات وليس المراد التنازل عن الكرامة أو متشابه ذلك، ولكن في الأمور الحياتية يمكن أن يتخلّى أحدكما عن شيء لن يضرّ بل قد يكون السبيل الوحيد للتقارب، فالمهم هو وجود الاستعداد النفسي والرغبة الملحّة في العيش حياة هادئة، إن طول المعاشرة في كثير من الأحيان قد يجعل الزوجين متشابهين في أشياء كثيرة وإن ذلك من علامات الزواج الناجح.

فإذا وجد القبول والتوافق الروحي بين الزوجين فإنهما قادران على تذليل الصعاب والتي تمرُّ بهما، قادران على تقريب المتباعد لتوفير أقصى درجات السعادة الممكنة في حياتهما الزوجية.

* أستاذة في جامعة الأزهر

الإسلام عقيدة وعبادات ومعاملات وأخلاق.. يكمل بعضها البعض

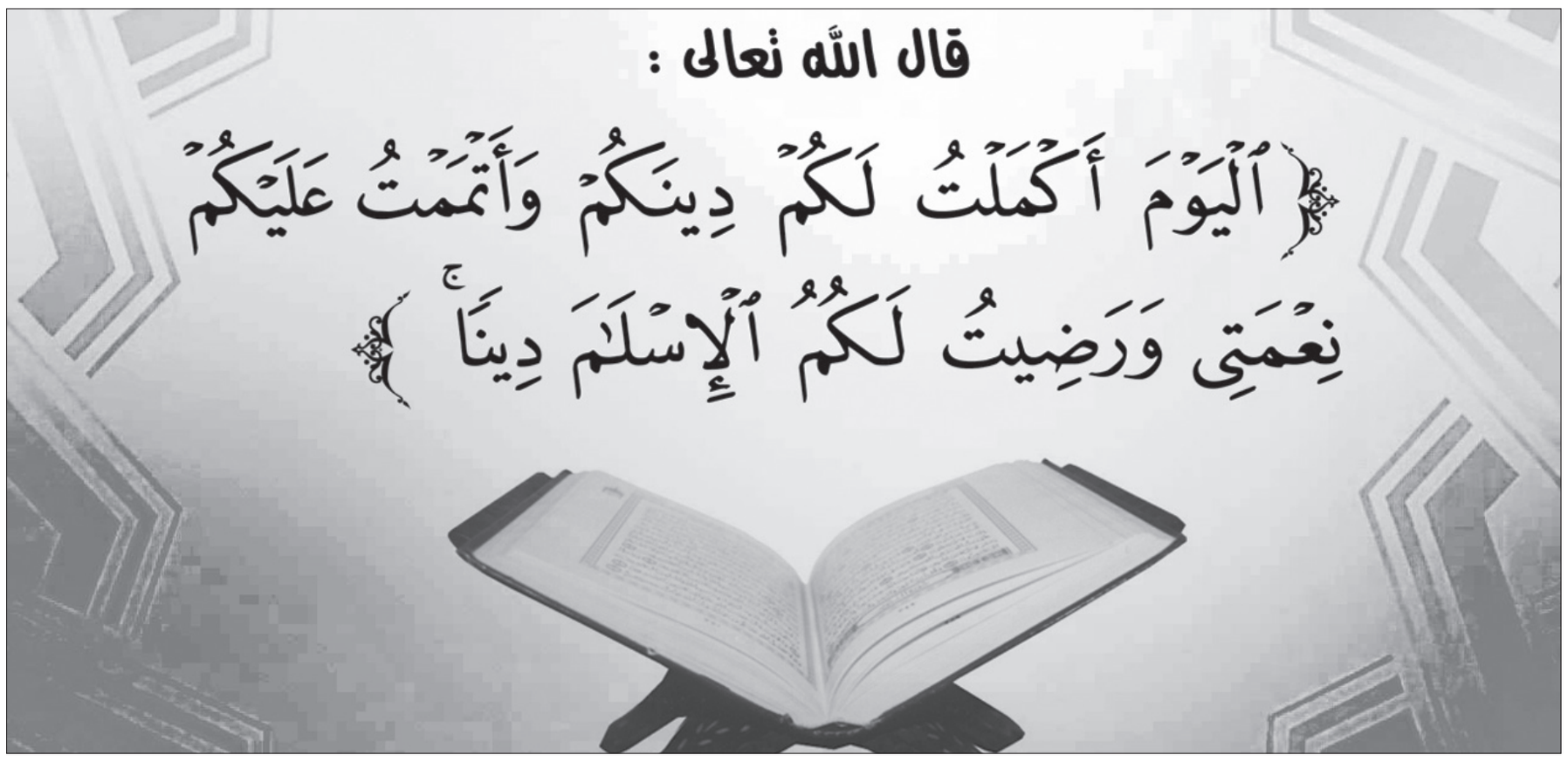

إن الناظر اليوم في المجتمع يرى أصنافاً أربعة من النساء، إما صاحبة خلق حسن ولكنها غير محجبة، وإما محجبة صورةً فقط أي نراها تلبس الحجاب ولكن غير متصفة بأخلاق المرأة المسلمة المحجبة العفيفة التقيّة، وإما سافرة الجسد والأخلاق أي ذات أخلاق سيئة وذميمة ومن النساء الكاسيات العاريات اللواتي أخبر عنهن عليه الصلاة والسلام بأنهن يظهرن في آخر الزمان، وإما محجبة حجاباً شرعياً قالباً وقلباً، ظاهراً وباطناً، فهي لا تستر شعرها وجسدها فحسب بل تحجب قلبها عن الضغائن ونفسها ومعاملاتها عن الأخلاق القبيحة لتحجب جسدها وروحها من النار في الآخرة (أجارنا الله وإيّاكم من النار وأدخلنا الجنة بسلام).

والإسلام لا يهتم بالمظهر الخارجي فقط بل بالباطن أيضاً، قال رسول الله عليه الصلاة والسلام: «إن الله لا ينظر إلى أجسادكم ولا إلى صوركم، ولكن ينظرإلى قلوبكم، التقوى ها هنا» (وأشار إلى صدره)، فالإسلام ليس عبارة عن عبادات (كالصلاة والصوم والزكاة والحج) فحسب بل هو عبارة عن عقيدة وعبادات ومعاملات وأخلاق، متصلة ببعضها البعض، فالصلاة مثلا تنهى عن الفحشاء والمنكر ولكن يوجد مَن يصلي ويقع في الكذب والغش والغيبة والنميمة، فالمشكلة ليست بالصلاة ولكن بالمصلي الذي يقول: هذا شيء وهذا شيء أي الصلاة كعبادة شيء مستقل والأخلاق الحميدة كالصدق وعدم الغش... شيء آخر، وهنا المصيبة حيث فصل بعض المسلمين بين العبادة وبين الأخلاق التي يجب أن يتحلى بها، وأيضاً إذا نظرنا إلى بعض المحجبات اللواتي من الصنف الثاني حيث حجابها صورة فقط ولا تتمتع بأية صفة حسنة أو خلق حميد، فتقع في القيل والقال وعقوق الوالدين والكذب... فهذا الصنف يشوّه الإسلام ويشوّه حقيقة المرأة المسلمة المحجبة التقيّة النقيّة.

شبهة مرفوضة

وهنا تأتي الشبهة على بعض فتياتنا فيقلن: «هل الأفضل أن أكون متحجبة وسيئة الخلق أم أكون حسنة الخلق وغير متحجبة؟»، والجواب على ذلك: أنه يجب على المرأة المتحجبة صاحبة الخلق السيئ أن تبقى متحجبة ولا تخلعه ولكن عليها أن تتخلّى عن الأخلاق المذمومة وتتحلّى بأخلاق الإسلام وبأخلاق أمهات المؤمنين رضي الله عنهن، ويجب على المرأة صاحبة الخلق الحسن أن تكمل الخير الذي عندها بلبس الحجاب لتكون من الصنف الرابع، (أي محجبة حجاباً شرعياً قالباً وقلباً، ظاهرا وباطناً)، فإذا ارتدت المرأة الحجاب فلا بد أن ينعكس لباسها على سلوكها وأخلاقها، باعتباره جزء من هويتها كمسلمة، فمَن ارتدت الحجاب دون التزام تشريعي وأخلاقي فحجابها ناقص وهي آثمة، ومَن التزمت بالفرائض وتركت الحجاب فهي مرتكبة كبيرة من الكبائر؛ لأن الحجاب والعمل بتكاليف الإسلام كالوضوء والصلاة، فلا يُغنى وضوء عن صلاة، ولا تقبل صلاة بغير وضوء.

ونسمع أيضاً مَن يقول: «أنا أكره الحجاب لأن بعض المحجبات سلوكهن سيئ»، فللأسف هذا واقع بعض المحجبات، ولا حول ولا قوة إلا بالله. ولكن هناك أيضاً مَن يواظب على الصلوات الخمس ويفعل الفواحش!!! وهناك من يحجُّون وهم يتسترون وراءه ليفعلوا أشياء أخرى... فهل هذا يعني أن نكره الصلاة أو الحج؟ أو أن نتوقف عن الصلاة أو الحج بسبب هؤلاء المخطئين؟ فالخطأ إذن ليس في الحجاب أو الصلاة أو الحج وإنما في تصرفات هؤلاء؛ فاكرهي تلك التصرفات كما تشائين، ولكن لا تكرهي الحجاب.

يقول الله تعالى: ﴿ *ولا تزر وازرةٌ وزر أخرى* ﴾، فكلٌ منّا محاسَبٌ على أفعاله وليس على أفعال غيره، قال تعالى: ﴿ *كل نفس بما كسبت رهينة* ﴾، وقال أيضاً: ﴿ *كل امرئ بما كسب رهين* ﴾، فلتتذكّر كل أخت مسلمة يوم يُنادَى عليها باسمها: «فلانة، هَلُمّي للعرض على الجبار»، حين تجد نفسها وحيدة لا يصحبها إلا عملها، فمن يدافع عنها يومئذٍ؟.

الحجاب منظومة متكاملة

فالحجاب يا كل المسلمات هو عبارة عن منظومة حياة متكاملة تسعد المرأة المسلمة بالحجاب وتحيا به ويدفعها إلى الخلق الحسن الذي هو قوام حياتها، وعليه مدار سعادتها، فمن رزقت وأكرمت بالحجاب والأخلاق الطيبة والحميدة فقد رزقت كل خير، ومن حرمت ذلك فإنها حرمت من كل خير، والرسول صلى الله عليه وسلم يقول لمن جاء يسأل عن البر «البر حسن الخلق»، وقد سُئل عن أكثر ما يدخل الجنة فقال: «تقوى الله تعالى، وحسن الخلق» وقال صلى الله عليه وسلم في بيان شرف حسن الخلق: «إن من أحبكم إليّ وأقربكم مني مجلسا يوم القيامة أحاسنكم أخلاقا» والأخلاق الفاضلة كثيرة منها: الصبر على الطاعات، وفعل الخيرات بلا ضجر ولا ملل، والصبر عن المعاصي وعن كل خلق سيئ كالكذب والخيانة والغش والخسّة، والكبر، والعجب، والبخل والشح، وعدم الكلام إلا بخير لقول الرسول صلى الله عليه وسلم: «من كان يؤمن بالله واليوم الآخر فليقل خيرا أو ليصمت».

وقال: وعلى المرأة المسلمة قول المعروف، قال تعالى في تأديب نساء النبي ﷺ ﴿ *يا نساء النبيّ لستنّ كأحد من النساء إن اتقيتنّ فلا تخضعن بالقول فيطمع الذي في قلبه مرض وقلن قولاً معروفاً وقرن في بيوتكن ولا تبرجن تبرج الجاهلية الأولى وأقمن الصلاة وآتين الزكاة وأطعن الله ورسوله إنما يريد الله ليذهب عنكم الرجس أهل البيت ويطهركم تطهيراً* ﴾..

فالحجاب أمر عظيم فقد قال الله عزّ وجلّ: ﴿ *يا أيها النبيّ قل لأزواجك وبناتك ونساء المؤمنين يدنين عليهن من جلابيبهن ذلك أدنى أن يعرفن فلا يؤذين وكان الله غفوراً رحيما* ﴾..

وهو تشريف وتكريم ودين ورمز وهوية وطهارة، والذي فرض الصلاة والصيام والزكاة والحج هو الذي فرض الحجاب وأمرنا بالأخلاق الحسنة.

الحجاب حياء وستر، والله حييٌ يحب الحياء، ستّير يحب الستر، قال صلى الله عليه وسلم في الحياء: «إن لكل دين خُلقاً، وإن خلق الإسلام الحياء».

والحجاب طاعة لله عزَّ وجَّل وطاعة لرسول الله صلى الله عليه وسلم، وقد أوجب الله تعالى طاعته وطاعةَ رسوله فقال: ﴿ *وما كان لمؤمن ولا مؤمنة إذا قضى الله ورسوله أمراً أن يكون لهم الخيرة من أمرهم ومن يعص الله ورسوله فقد ضل ضلالاً مبيناً* ﴾.

وبالختام أذكّر أخواتي المسلمات بالشروط الأساسية للحجاب واللباس الشرعي، فيجب أن يكون: ساتراً، فضفاضاً، غير ضيّق، وأن لا يصف حجم الجسم، وأن لا يكون رقيقاً شفافاً مُخايلاً لما تحته، وأن لا يلفت النظر، وأن لا يشبه ملابس الرجال.

أسأل الله عزّ وجلّ أن يهدي شباب ورجال أمة محمد وأن يردّهم إلى دينه رداً جميلاً وأن يهدي شابات ونساء أمة محمد ﷺ وأن يستر عوراتهم وأن يرزقهن الحجاب ولباس التقوى والأخلاق الحسنة التي جاء بها إمام الأنبياء والمرسلين وآخر دعوانا أن الحمد لله رب العالمين، لا تنسونا من صالح الدعاء.

الشيخ وسيم مزوق
إمام وخطيب مسجد المجيدية - بيروت

الأمين التقى وزير التربية البحريني

العلامة الأمين مستقبلا وزير التربية البحريني علي النعيمي

استقبل العلاّمة السيد علي الأمين في مقر إقامته في البحرين، وزير التربية البحريني الدكتور علي بن ماجد النعيمي، وسفير لبنان ميلاد نمور يرافقه وليد المصري.

كما استقبل سفير فلسطين لدى مملكة البحرين طه محمد عبد القادر، وجرى البحث حول أوضاع لبنان والمنطقة والسبل التي تجمع الأمة على كلمة واحدة وتدفع عنها الفتن والصراعات.

يُذكر أن العلاّمة السيد علي الأمين يشارك في المؤتمر الدولي حول «الزكاة والتنمية الشاملة» في مملكة البحرين، برعاية وزير العدل والشؤون الإسلامية والأوقاف الشيخ خالد بن علي آل خليفة، وبتنظيم «صندوق الزكاة والصدقات» و«مركز كامبريدج» و«مركز لندن للاستشارات والبحوث والتدريب».

النفس الإنسانية

عجيب أمر هذه النفس الإنسانية الحائرة المتقلّبة... الباحثة عن مصدر للراحة والسكينة والهدوء... فهي في حيرة واضحة وتجاذب مستمر في الاتجاه نحو الخير والقيام بالصالح من الأعمال.. أو بالانحراف نحو الشر والاغراق في الاثم والذنب والفجور الأخلاقي...

هنا يأتي دور الإيمان بالله تعالى خالقاً واحداً... أحداً لا شريك له... في تهدئتها... وسكونها لأن خالقها سبحانه وتعالى عارف بما ستكون عليه حيث جاء في الذكر الحكيم: ﴿ *ونفس وما سواها . فألهمها فجورها وتقواها . قد أفلح من زكاها . وقد خاب من دساها* ﴾ (الشمس ٧، ٨، ٩، ١٠).

والخلق جميعاً مخلوقون من نفس واحدة ويعود لكل نفس أن تختار الطريق الذي ستسلكه في حياتها الدنيا ثم تخضع بعد ذلك للحساب في يوم القيامة لأن الخالق سبحانه وتعالى يجزي كل نفس بما تستحق حيث جاء في الذكر الحكيم: ﴿ *يا أيها الناس اتقوا ربكم الذي خلقكم من نفس واحدة وخلق منها زوجها وبث منهما رجالا كثيرا ونساء واتقوا الله الذي تساءلون به والأرحام إن الله كان عليكم رقيبا* ﴾ (النساء ١) ﴿ *ما خلقكم ولا بعثكم إلا كنفس واحدة إن الله سميع بصير..* ﴾ (لقمان ٢٨).

فالإنسان يدفع من عمله في الحياة الدنيا يوم القيامة فلا يُظلم أحد... بل يستحق جزاء عمله بعد جمعه في ميزان العدالة الإلهية وتكون النتيجة اما رضى وقبول من الخالق عزّ وجلّ... أو عذاب مستحق حيث جاء في الذكر الحكيم: ﴿ *فكيف إذا جمعناهم ليوم لا ريب فيه ووفيت كل نفس ما كسبت وهم لا يظلمون* ﴾ (آل عمران ٢٥)، ﴿ *يوم تأتي كل نفس تجادل عن نفسها وتوفى كل نفس ما عملت وهم لا يظلمون* ﴾ (النحل ١١١)، ﴿ *ونضع الموازين القسط ليوم القيامة فلا تظلم نفس شيئا وإن كان مثقال حبة من خردل أتينا بها وكفى بنا حاسبين* ﴾ (الأنبياء ٤٧).

وهذه النفس البشرية لا يجوز قتلها الا بالحق لان في القتل الظالم فساد في الأرض وزرع للشر والفتنة واغراق المجتمع في أجواء الجريمة والظلم والفساد: ﴿ *من أجل ذلك كتبنا على بني إسرائيل أنه من قتل نفسا بغير نفس أو فساد في الأرض فكأنما قتل الناس جميعا ومن أحياها فكأنما أحيا الناس جميعا* ﴾ (المائدة ٣٢).

وبصورة إجمالية فان النفس الإنسانية أمّارة بالسوء وحب الشر أكثر من حب الخير، ولا يردعها عن فعل السوء إلا التسلّح بالتقى والإيمان كي لا يخطيء صاحبها ولا يأثم ولا ينزع نحو الشر والفساد حيث جاء في الذكر الحكيم: ﴿ *وما أبرئ نفسي إن النفس لأمارة بالسوء إلا ما رحم ربي إن ربي غفور رحيم..* ﴾ (يوسف ٥٣).

حلمي علي شعبان

فتاوى لكن

تحية المسجد للمرأة

☐ هل للمرأة أن تصلي تحية المسجد إذا دخلت إليه؟

سهام عدلا - بيروت

- صلاة تحية المسجد للمرأة في مصلى النساء التابع للمسجد مستحبة إذا دخلت المسجد؛ وذلك لأنَّ مصلى النساء التابع للمسجد هو في حكم المسجد، ولا فرق في ذلك بين الرجل والمرأة.

ففي صحيح البخاري عن أبي قتادة السلمي رضي الله عنه أن رسول الله ﷺ قال: «إذا دخل أحدكم المسجد فليركع ركعتين قبل أن يجلس»، والله تعالى أعلم.

إقامة المطلّقة في بيتها

☐ هل يجوز للمطلقة الإقامة في بيت الزوجية خلال فترة العدّة وما نصيبها من الشقة علما بان الشقة ملك للزوج؟

شيرين ح. - بيروت

- إذا كان الطلاق الذي وقع هو الأول أو الثاني فواجبها أن تلزم بيت الزوجية مدة العدّة ويحرم عليها أن تخرج من البيت كما يحرم على زوجها أن يخرجها من بيت الزوجية.

وذلك ان للزوج طوال مدة العدة أن يرجعها إلى عصمته بما بقي لها من الطلاق لان في وجودها قربة أمل في أن يراجع نفسه فيما وقع فيه فيفكر في إرجاعها مرة ثانية قبل انتهاء أشهر العدة.

قال الله تعالى: ﴿ *واتقوا الله ربكم لا تخرجوهن من بيوتهن ولا يخرجن إلا أن يأتين= بفاحشة مبينة وتلك حدود الله ومن يتعد حدود الله فقد ظلم نفسه لا تدري لعل الله يحدث بعد ذلك امرا* ﴾ أما إذا كان الطلاق ثلاثا فعليه أن يُعد لها المسكن وكل ما تحتاجه من الطعام والملبس وغير ذلك طوال مدة العدة ولا يقترب منها على أي وجه من الوجوه لأنها أصبحت غريبة عنه ولا يجوز له إرجاعها حتى تنكح زوجا غيره.

الإستعداد لتنظيم مسابقة الشيخة فاطمة بنت مبارك الدولية للقرآن

أعلنت جائزة دبي الدولية للقرآن عن بدء إستعداداتها لتنظيم مسابقة (الشيخة فاطمة بنت مبارك) الدولية للقرآن في دورتها الرابعة والتي ستقام مطلع شهر تشرين الثاني القادم ٢٠١٩ للميلاد.

وصرّح المستشار إبراهيم محمد بوملحه مستشار حاكم دبي للشؤون الثقافية والإنسانية رئيس اللجنة المنظمة للجائزة بأنه قد تمّ مخاطبة أكثر من ١٢٠ دولة للمشاركة في هذه الدورة وتوقّع أن تشهد هذه الدورة مشاركة كبيرة وذلك بعد النجاح الكبير والتنظيم الرائع الذي صاحب الدورات الثلاثة الماضية.

كما أشار بوملحه إلى أن الفائزة بالمركز الأول ستحصل على ٢٥٠،٠٠٠ درهم، والمركز الثاني ٢٠٠،٠٠٠ درهم، والمركز الثالث ١٥٠،٠٠٠ درهم، والمركز الرابع ٦٥،٠٠٠ درهم، والمركز الخامس ٦٠،٠٠٠ درهم، والمركز السادس ٥٥،٠٠٠ درهم، والمركز السابع ٥٠،٠٠٠ درهم، والمركز الثامن ٤٥،٠٠٠ درهم، والمركز التاسع ٤٠،٠٠٠ درهم، والمركز العاشر ٣٥،٠٠٠ درهم، وما دون المركز العاشر الحاصلات على نسبة ٨٠٪ فما فوق ستحصلن على جائزة قدرها ٣٠،٠٠٠ درهم لكل منهن، والحاصلات على درجة ٧٠٪ إلى ٧٩٪ ستحصل كل منهن على ٢٥،٠٠٠ درهم، والحاصلات على نسبة ٦٩٪ فأقل ستحصل كل منهن على مبلغ ٢٠،٠٠٠ درهم.

يذكر أنه شارك في الدورة الأولى ٧٢ دولة وجالية بينما شارك في الدورة الثانية أكثر من ٧٦ دولة وجالية والدورة الثالثة شارك فيها أكثر من ٧٥ متسابقة. ومن أهم شروط المشاركة في هذه المسابقة أن لا يزيد عمر المرشحة عن ٢٥ عاماً وأن تكون حافظة للقرآن الكريم كاملا مع التجويد، كما قامت الجائزة بفتح باب المشاركة لمرشحة دولة الإمارات العربية المتحدة في الدورة الرابعة.

«هيومان رايتس» تطالب بإطلاق سراح أفراد من الروهينجا

طالبت منظمة هيومان رايتس ووتش بالإفراج عن ٣٠ من أفراد الروهينجا المسلمين، الذي تم إلقاء القبض عليهم الشهر الماضي لسفرهم بدون أذن.

وكان قد جرى إلقاء القبض عليهم في ٢٦ سبتمبر الماضي أثناء محاولتهم السفر من مدينة سيتوي في ولاية راخين إلى يانجون، أكبر مدن ميانمار.

وقالت الشرطة لموقع اراوادي الإخباري المحلي، إنه جرى إلقاء القبض عليهم لعدم حملهم أي وثائق هوية أو مواطنة.

ويشار إلى أن حكومة ميانمار تحظر حصول أفراد الروهينجا على المواطنة منذ عام ١٩٨٢.

وقال براد ادامز، مدير قسم آسيا بمنظمة هيومان رايتس ووتش: «يبدو أن ميانمار تسعى لاضطهاد أفراد الروهينجا في حال كانوا في البلاد أو حاولوا السفر بحرية»، مضيفا: «تتم معاقبة الـ ٣٠ رجلا وسيدة وطفلا لسعيهم ببساطة للهرب من القسوة اليومية التي يتعرّضون لها منذ أعوام».

وكانت محكمة قد قضت في الرابع من تشرين الأول الجاري بحبس ٢١ بالغا لمدة عامين لانتهاكهم قانون تسجيل مواطني بورما لعام ١٩٤٩، كما أرسلت ثمانية أطفال لمركز احتجاز أطفال وأرسلت طفلا «٥ أعوام» للسجن مع والدته.

ويذكر أنه بعد عامين من طرد جيش ميانمار لأكثر من ٧٣٠ ألف من أفراد الروهينجا لبنغلاديش، ما زال يوجد نحو ٦٠٠ ألف شخص يعيشون في ولاية راخين، حيث يقيمون في مخيمات وقرى سيئة ولا يستطيعون الحصول على الطعام أو الرعاية الطبية أو وظائف أو تعليم.

وطالبت هيومان رايتس ووتش ميانمار برفع جميع القيود المفروضة على السفر بالنسبة لأفراد الروهينجا، ومنحهم حرية التنقل بالتوافق مع القانون الدولي.

واصل: ختان النساء جريمة دينية

شدّد الدكتور نصر فريد واصل عضو هيئة كبار العلماء بالأزهر الشريف مفتي الديار المصرية الأسبق، على أن ما يحدث الآن من ختان الإناث في مرحلة الطفولة والصغر وما يشاع بين العامة والخاصة وبخاصة في القرى وريف مصر وغيرها من الدول الأفريقية وغير الافريقية، العربية والإسلامية، هو جريمة وجناية دينية ودنيوية على حقوق النساء، يجب التوقف والبُعد عنها فوراً، لمخالفتها للدين والشرع والقانون وحقوق الإنسان العامة والخاصة. جاء ذلك في كلمة له بعنوان «هيئة كبار العلماء وإدارة الخلاف الفقهي» خلال مشاركته في الجلسة الثانية للمؤتمر العالمي للإفتاء ٢٠١٩م.

وختم كلمته قائلاً: إن ترك بعض الأقوال في الفقه الإسلامي حتى لو اتفق عليها الأئمة الأربعة والأخذ بغيرها من الأقوال الموجودة أيضاً في الفقه الإسلامي ليس فيه أية مخالفة لكتاب الله تعالى أو لسنّة نبينا ﷺ أو لشيء أجمعت عليه الأمة.

المايسترو «بعلبكي» يفيض إحساساً وديناميكية بين كونشرتو «موزارت» وسيمفونية «تشايكوفسكي»

كانت سهرة ممتعة وزاخرة بكل ما تستطيعه الأنغام من تحقيق الشفافية والإستقرار للمشاعر، وضبط المزاج على إيقاع خارج الحياة وخارج هذا الكوكب وداخل الفضاء الساحر.

لا إسم للسهرة التي دعينا إليها في حرم كنيسة القديس يوسف للآباء اليسوعيين، لكن الثقة التي بنيناها مع مهارة وتميّز وإبداع المايسترو لبنان بعلبكي، معطوفة على إسمين محفورين في ذاكرة الموسيقى العالمية: موزارت وتشايكوفسكي، جعلتنا نلغي كل إرتباط حتى ولو كان فنياً ليلة الجمعة في الحادي عشر من تشرين الأول/ أكتوبر الجاري، لكي نتفرّغ بالسمع والقلب لمواكبة الأوركسترا الفيلهارموني اللبنانية مع أكثر من ٦٠ عازفاً وهي تعزف كونشرتو موزارت للبيانو ترافقها العازفة العالمية تاتيانا بريماك خوري على آلة البيانو في القسم الأول من الحفل حيث إحتل الجهاز مقدمة المسرح وغطّى على جانب كبير من المشهد لكن البديل جاء من قيمة العزف ومهارة العازفة التي دخلت في عمق التلاحم بين الآلات وظلت متميّزة قادرة على التأثير من دون أي خلل أو بطء أو حتى تراخٍ في أي مكان من العزف المتناهي الدقة والرقي، مع عزم واضح لمنع أي نفور في أي نغمة.

موزارت الهادئ، الذي تتلألأ موسيقاه بأنغام سلسة خافتة الصوت غالباً إنسجاماً مع اللمسات التي يريدها قريبة جداً من الفؤاد، وجاءت الضربات الناعمة على مفاتيح البيانو لتضيف إلى السمو العاطفي كثيراً من الشجن الصادق، وليس صحيحاً أن إحساس الرجل مثل إحساس المرأة، أبداً لكل منهما خصوصية وما تحسّه المرأة لا دخل فيه للرجل، فللمرأة خاصية منحها إيّاها الله عزّ وعلا وهي مشاركته في الخلق كوسيلة، بما يعني إحترامها المضاعف مهما فعلت وأبدعت، لأنه لا يجوز أن نبخسها قيمتها.

وراعى المايسترو لبنان بعلبكي هذه الخصوصية عندما كان يعطيها إشارة البدء، ثم نظرة الإحترام لأصابعها تتنقل بتؤدة على المفاتيح أو تسرع في ملاحقة النغمات من دون فانتازيا النجومية فقط هو باب التواضع أمام الموسيقى فكيف وهي من عبقري خالد الذكر على مدى الزمن موزارت. في وقت لا بد من الإشادة بغالبية العازفين الذين كانوا مستنفرين مئة في المئة لمواجهة جمهور سمّيع يعرف قيمة هذه الموسيقى وينطلق منها لدفع ذوقه قدماً إلى الأهم والأفضل لتعزيز ثقافة كلاسيكية نحتاجها في مجتمعنا العربي كثيراً وقد خطا اللبنانيون خطوات متقدمة في هذا المجال من خلال المهرجانات وأبرزها مهرجان البستان.

لا ننكر أن الجزء الثاني من الحفل هزّنا بقوة وعمق أكثر من الأول. ما هذا السمو في موسيقى تشايكوفسكي خصوصاً في السيمفونية الرابعة التي أخذتنا في رحلة أبدية، بدا الرجل حازماً وشديد الرقة في آن، لكنه يمتلك روحاً متوثبة جريئة متدفقة يصعب ضبط مسارها فهي كالبركان حين تسيل منه تلك السوائل المشتعلة، وكم كان المايسترو بعلبكي جاهزاً للتعامل مع هذه الثورة العارمة من الأحاسيس بدعم واضح من عموم العازفين الذين وجدنا فيهم روح التوثب والتحدّي بما جعل العزف يذهب إلى آفاق أبعد وأجمل، كدنا نخاف عليهم فالحمية مطلقة والمتابعون في صالة الكنيسة شاخصة أسماعهم كما نظراتهم لرصد هذا الغزو الجميل من بساتين موسيقى العالم.

ما زالت المتعة تسكننا بعد أيام على السهرة، وهي معنا كلما أردنا ما يبرد قلوبنا.

محمد حجازي

المايسترو لبنان بعلبكي، وعازفة البيانو تاتيانا بريماك خوري

تشكيل

معرض الفنان فرهاد اهرانيا
تقارب المفاهيم الإنسانية بين الفن والحياة

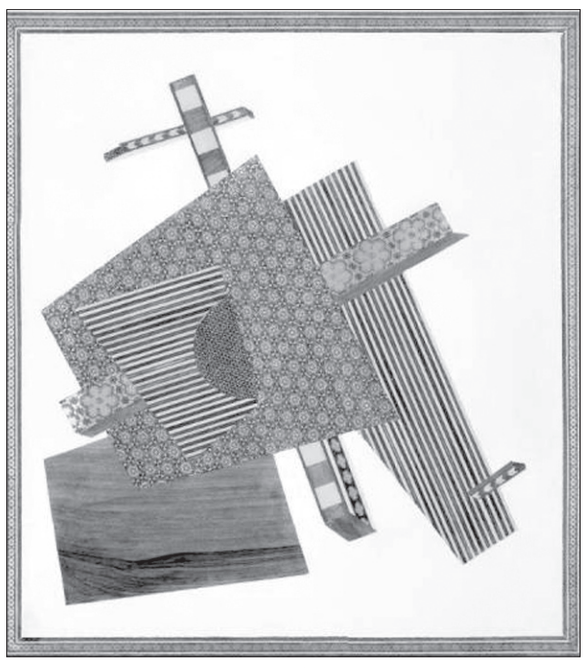
من المعرض

تتنوّع أعمال الفنان «فرهاد اهرانيا» (Farhad Ahrarnia) لتشمل عدة ثقافات ترتبط بالبيئة أو المكان، وربما تمتد الى فكرة الايديولوجيات المرتبطة بالعديد من الأفكار التي يعالجها بالفن البصري المتأثر بالهوية الإنسانية أو لا، إذ تتضح اللغة البصرية في أعماله من خلال الأشكال التي يحرّرها في فضاءات لوحاته التي تختلط مع ألوان تضفي على الأحاسيس الكثير من المشاعر، المتعاطفة مع أشكال تتصف بتغيّرات طفيفة تميل الى الابتكار الفني في الرؤية والحركة المندمجة ضمن التغييرات أو المفارقات بين شكل وشكل، ليوحي بتعدّد الثقافات واختلاف الشعوب وتوحّدها ضمن فكرة العولمة المفتوحة بصريا على الكثير من المفاهيم العامة والخاصة، وفق استراتيجية تعبيرية هي للإيحاء بالغموض الإنساني وآليات هويته الفردية، لينقلنا الى الإنسانية عامة من خلال هويته الفنية التي تؤدّي الى تحقيق المفهوم غير المحدود تشكيليا أي من الممكن تطويرها لتنفتح اللوحة الى اللامحدود من الألوان والأشكال القابعة تحت ضغوطات الريشة بمعنى تقارب المفاهيم الإنسانية بين الفن والحياة من خلال اللغة البصرية التي يرسمها «فرهاد اهرانيا» لتحرير الهويات من الايديولوجيات كافة من خلال الشكل واللون والغموض الفني.

تتميّز أعمال «فرهاد اهرانيا» بالتنوّع الفني والتشارك الغربي والشرقي، ليدمج الافتراض مع الواقع من نظرة استشراقية حديثة دون أن يترك الشكل الهندسي جانبا، بل يدفع بالأشكال الى نحو الاختلاف، وبديناميكية تتضاد من خلالها المفاهيم الأخرى، وان لامس في جوانب عديدة عدة أساليب تمسّك بها، ليوحي بتعدّد الثقافات والشعوب، وما تحمله كل منها من جماليات ما هي إلا التماسك الاجتماعي في كل منها، وبتوظيف ينصهر الجزء بالكل من خلاله، فتتكوّن رؤية فنية حسية يصعب فهمها لأنها تتفاوت تبعا للأجزاء المتداخلة مع بعضها البعض بأسلوب مرن ودقيق، ليحقق عدّة مستويات بصرية، وكأنه يشير الى المستويات الإنسانية التي يجب أن تندمج مع بعضها لتتآلف النفوس، كما ألوانه الباردة أكثر من الحارة والهادئة في الكثير منها. فهل يحاول الاستنكار لإبعاد الفروقات السلبية عن الإيجابية، ويعطي الدهشة مكانة تعبيرية كتلتها الهندسية معقدة؟

ايديولوجيات فنية ترمز للتنوّع الفني وأشكاله الديناميكية وفق تجمعات ذات توسّعات بالخطوط تنطوي كل منها على معنى مختلف! ان بصريا أو فنيا أو اجتماعيا أو حتى بنظم هي نوع من التضامن الإنساني الذي يبرز في أعماله، وان أعطاها المنحى التبادلي في المضمون والأسلوب بمعنى ما بين المضمون والأسلوب والإشارات الرمزية بين الغرب والشرق والمعاني المشتركة بينهما، وأبرزها الفن والموسيقى أو الإيقاعات البصرية التي تمثل كل إنسان، ومدى تذوّقه للجمال في مختلف الأماكن، وعند أكثر الأعراق وحتى ضمن تبادل القديم والجديد أو الدمج بينهما، وبمعنى آخر أيضا تبادل الأجيال ضمن العلاقات الزمنية وفوارقها حتى بالفن دون انحلال بالقيم الجمالية التي يحافظ عليها «فرهاد اهرانيا» ليثير الجماليات ويضعها إنسانيا موقع التلاحم بعيداً عن التناحر والتوترات البصرية الأكثر تطرفا من حيث الألوان، ليعطي الزمن المعاصر عدة اتجاهات أسلوبية في الخطوط والرؤى أي الابتعاد عن الخطوط المفككة التي تشير الى التلاحم الاجتماعي الذي يسعى إليه في لوحاته، ليضع رسوماته في عالم فني لا يتم فصله عن بعضه البعض، وان تنافرت الألوان أحيانا أو الأشكال، لهذا نجد ان أعماله في غالبها هي مصطلحات للغة البصرية التي يعتمدها كرسالة يوجهها للعالم، لتكون للإنسانية نموذجا أو إشارات أكثر جدلية في عالم الفن. فهل من نهضة إنسانية يسعى لإظهارها «فرهاد اهرانيا» في أعماله؟

الفنان «فرهاد اهرانيا» (Farhad Ahrarnia) غاليري جانين ربيز (Galerie Janine Rubeiz).

ضحى عبد الرؤوف الملّ

dohamol@hotmail.com

كلمات

مدرِّبو «The Voice»... لجنة تقييم.. أم فريق تمثيل؟!

أجزم، كما الكثيرين من متابعي برنامج (The Voice)، أن «التمثيل» الخادع، و«الإندماج» المفتَعل، و«التبرير» الكاذِب، وهي الصفات التي أصبحت تعنون حضور ومداخلات «فريق مدرِّبي» البرنامج المذكور، قد تعدّت الحدود المسموح بها، وبحيث أصبح على هؤلاء المدرِّبين: المطربتين سميرة سعيد وأحلام، والمطربين محمد حماقي وراغب علامة، العودة إلى «الأصول» واحترام الذات، وأيضاً، الجمهور المتابع عبر الشاشة، أو الحاضر داخل الاستديو؟! إذ كيف يُمكن لنا، ولهؤلاء، الإقتناع بما يقوم به فريق المدرِّبين، من تصرّفات «شاذة» وحركات «ساذجة»، أو ما يؤدّونه من دلائل «إعجاب» ومن مشاعر وأحاسيس «جيّاشة»، ورغم كل ذلك نراهم يمتنعون عن «الإستدارة» لمن منحوهم كل هذا الحب، من أصحاب المواهب؟

وان تمَّت هذه «الاستدارة»، فغالباً ما تكون من قبل «مدرِّب» واحد أو اثنين على الأكثر؟! ما يدفعنا إلى التساؤل: أين «ذهبت» كل هذه الحماسة؟ وأين «تبخّر» كل هذا الإهتمام الصادر عنهم، وهم يشجّعون بعضهم البعض على «الإستدارة» لهذه الموهبة أو لتلك؟!

قد يكون الفنان محمد حماقي أقل «المدرِّبين» مشاركة في هذه «البهلوانيات» السمجة التي تتلاعب بأعصاب أولياء الأمور، المرافقين لأولادهم المتبارين، ولكن: هل ان مثل هذه «الخزعبلات» من الأسس التي بُني عليها برنامج (The Voice)؟ وهل هي من متطلباته؟

نفهم أن تحدث بعض «المناوشات» (ولو تمثيلاً) بين أعضاء فريق المدرِّبين، ولكن ما نراه هو أكثر بكثير من كل المتوقّع، لا سيما وان الأكثر سخرية فيه، هذا «التهافت» الذي يزعج الهاوي المتبارِي، وهو يستمع إلى «توسّلات» (كي لا أقول تسوّلات) فريق المدرّبين، لأن كل واحد منهم يريد ضمّه إلى فريقه؟!

ولتنتهي هذه المسرحية ذات الفصول السيئة والمتعدّدة، بتسليم المتبارِي الفائز «هدية» من المدرِّب الذي نجح في ضمّه إلى فريقه: إسطوانة من سميرة سعيد... جاكيت رياضية من محمد حماقي عليها حرف H، كاسكيت رياضية من راغب علامة عليها حرف R، فيما «هدية» أحلام لم تظهر بعد للعيان؟!

ان ما نتابعه عبر «The Voice» من تصرّفات لنجوم لهم في الوجدان الجماهيري مكانة، يُسقط بالتأكيد هذه الهالة البرّاقة التي تحيط بهؤلاء، ونحن من حرصنا على «الشخصية الفنية الإنسانية المحترمة» للمدرِّبين، نتمنّى عليهم التخفيف من «غلوائهم المسرحي»، وأداء ما هو مطلوب منهم: أي الإستماع الجيد، والمتابعة الدقيقة، ثم «الإستدارة» لكل من يستحق بعيداً عن كل ما يُسقِط الهيبة والإحترام؟!

عبد الرحمن سلام

abed.salam1941@gmail.com

الإحتفال بالذكرى الـ ٩٧ لولادة حسن صعب «أبو الإنماء»

احتفت «صعب للدراسات»، بذكرى ٩٧ سنة على ميلاد مفكّر الإنماء الدكتور حسن صعب؛ عرفاناً من المجتمع بقيمة هذا الرجل الذي كان ثورة جامحة على الباطل والظلم والاستعمار والاقطاعية والطبقية، ومطالباً بالعدالة والمساواة بين جميع الناس. كما كان يدعو الى صناعة تاريخ جديد وإنسان جديد ودولة جديدة وروح إنمائية جديدة. بداية وجّه الزميل محمد درويش تحيّته الى معلمه الدكتور حسن صعب، تحية الأجيال، تحيةً لبنان الحضارة، فهو مَن علّمَ أن لبنان هو الملتقى الفريد للمسيحيّة والإسلام، وأن لبنان وطنُ العقل لا وطنُ العنف، ورفع أمامَنا شعاره الدائم: «إنماء الإنسان، كلّ إنسان وكل الإنسان».

حسن صعب رجل فكر حارب الجهل فصرعه ونشر المعرفة بين جيل وجيل أشرعة وعي وتيقظ وضياء.

كان حسن صعب رجلاً عقلانياً في زمن التعصب والجهل وكان رجل محبة في زمن الحقد والاقتتال وكان رجل النقاش الهادئ في زمن فرض الأفكار بقوة السلاح. لقد أدرك حسن صعب أن رجال الفكر كأصحاب الرسالات مدعوون دائماً إلى إبداء الرأي الصحيح والعمل على التغيّر وقلب الموازين الوطنية والتاريخية والاجتماعية حتى لو تعرّضوا للموت من أجل إبلاغ رسالتهم الصادقة. ولفت الى أنه «في ضوء فهمه لجدليّة الترابط بين الهوية اللبنانية والهوية العربية، أكد أهمية تواصل الإسلام والمسيحية في نشأة لبنان الوطن الفريد، كما قال، الوطن القدوة... المصغّر الإبداعي للوحدة من التنوّع، في التمدّن العربي، والتحضّر الإنساني. وكل ذلك ضمن بنائه الفكري الكبير بعنوانه: «الإسلام وتحدّيات العصر». وفي ضوئها أيضاً، حض صعب اللبنانيين على «الإجماع على أن الهوية العربية، كما قال، هويتنا الذاتية الاختيارية، وعلى أن الثقافة العربية المنفتحة على باقي الثقافات الإنسانية انفتاحاً إبداعياً هي ثقافتنا الذاتية الأصيلة». وحذّر أيضاً من الخطر الصهيوني على لبنان والمنطقة العربية برمّتها وعلى مستقبل العلاقات الإسلامية - المسيحية التي ان أصيبت في لبنان بالذات ستنعكس آثار إصابتها في كل أنحاء العالم».

وأضاف درويش قائلا: نتمنى أن ينعم وطننا بمزيد من الأمن والاستقرار، وأن يتحقق التلاقي بين جميع أبنائه، لما فيه المصلحة الوطنية اللبنانية العليا، وأن يعمّ الأمن والأمان والاستقرار الوطن العربي بأكمله».

وختم درويش بالقول: «لبنان يحترق ولن نسكت عن هذه الكارثة. في كل بلدان العالم تندلع حرائق تهدّد البشر والطبيعة، لكن خطط الطوارئ والإستعداد الجيد وتأهيل وسائل السيطرة على الحرائق كلها متوافرة. ندعو لحالة طوارئ للسيطرة على الحرائق». * ولد حسن صعب بمدينة بيروت بتاريخ ١٩٢٢/١٠/١٥.

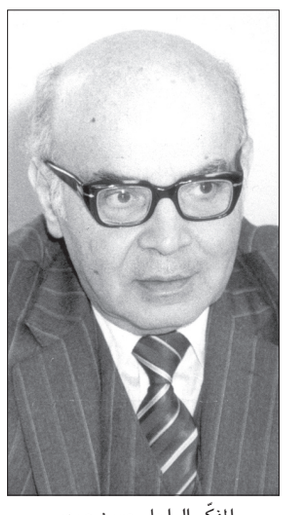
المفكّر الراحل حسن صعب

* ولد حسن صعب بمدينة بيروت بتاريخ ١٩٢٢/١٠/١٥.

السطر الأخير

عندما نكتب الوطن تسمو الأقلام
ومنعتها من الصرف
ومدادها يكون وجع الإنسان
وسكنت المفعول به الشعب
عندما نكتب حال الوطن
منازل العزّ والأمان وأعطف عليه
قوافي الكلمات تصبح إنتماء
بالدواء والعلم دون إمتنان
للأوطان ولكل حرف عنوان
حينها أدوّن السطر الأخير من
تتبدّل القواعد والأوزان
قصيدتي
اعذريني لغتي العربية
الأوطان تبنى بالكرامة والحرية
إن كسرت الفاعل المتعجرف وهادم
ما أغلاك يا وطني لبنان
البلدان
وجزمت المضاف إلى وطني الطائفية

جورجيت الظواهرة سركيس

على الشاشة هذا الأسبوع

٣ وجوه لرجل واحد

الوجوه للنجم ويل سميث الذي يتم استنساخ نموذجين منه كونه يتمتع بخصال متميزة جدا في مجال الجاسوسية لكن الظروف تفرض حصول إشكال بينه وبين قيادته، مما يفرض إعطاء الأوامر بتصفيته من قبل جهاز خاصإسمه «جيميني» يعاقب ويحسم الأمور في وقت قصير، لكن الأمور لم تسر وفق هذه الآلية، لأن الفريق الذي كُلف بتصفيته لم يعد منه أحد حياً.

وكان توجه الإدارة بأن أحداً لن يقضي عليه سوى نسخة عنه وذهبت إليه النسخة الأولى التي عرف بها هنري (سميث) لأول مرة فقد ذهل وهو يرى رجلاً طبق الأصل عنه يقف أمامه، ورغم اللكمات والركلات العديدة إلا أن هنري لم يستطع هزيمة صورته إلا بعد عناء وتعب، وفي هذا الوقت وصلت النسخة الثانية من هنري في مشهد مضحك مبك، وإذا بالرجل يكف عن القتال ويهاجم مع صورتيه المسؤول عن قرار التصفية كلاي فيريس (كليف أوين) ويصبح شبيهاه على صداقة معه. في الفيلم أيضاً داني وتلعب دورها ماري اليزابيت وينستاد.

إعداد: م.ح

مدنيات

Dardcha Talks في «بيروت العربية»

الباحثات المشاركات في اللقاء

استضافت عمادة الدراسات العليا والبحوث في جامعة بيروت العربية لقاءً بعنوان «Dardcha Talks» وهو أحد نشاطات «دوركنَ» المرصد الوطني للمرأة في الأبحاث، وهدفه الإضاءة على دور المرأة في البحث العلمي.حضره مديرة برنامج دعم البحث العلمي في المجلس الوطني للبحوث العلمية الدكتورة إليز نجيم ونائب الأمين العام في اللجنة الوطنية اللبنانية لليونيسكو السيدة رمزة جابر سعد إضافة الى عمداء الكليات وأعضاء هيئة التدريس وطلاب الجامعة وشخصيات من جامعات ومؤسسات لبنانية مختلفة. تخلل اللقاء كلمة لرئيس جامعة بيروت العربية البروفسور عمرو العدوي أشاد فيها « بدور المجلس الوطني للبحوث العلمية في دعم البحث العلمي في لبنان ونوه بأهمية التعاون مع أطراف مختلفة لتطوير البحث العلمي».

كما القت عميد الدراسات العليا والبحوث في الجامعة البروفسورة هانيا نقاش بكلمتها الضوء « على دور المرأة في البحث العلمي بالإضافة الى دورها في المجتمع وتأثيرها الإيجابي في الحياة الاقتصادية والاجتماعية والسياسية.»

وتحدثت مديرة مرصد دوركنَ ومديرة برنامج الدكتوراه في المجلس الوطني للبحوث العلمية الدكتورة تمارا الزين عن « أهمية دعم دور المرأة خصوصا» حمَلة الدكتوراه للوصول الى مراتب وظيفية أعلى والاستفادة من طاقاتهم العلمية. حيث بيّنت إحصائيات مرصد دوركنَ أن نسبة النساء الحاصلات على شهادة الدكتوراه عالية مقارنة بالرجال الحاصلين على نفس الشهادة، بينما عند المقارنة بين النساء والرجال في المراتب الأكاديمية الأعلى (كمرتبة عميد أو رئيس)، يتبين أن عدد النساء أقل بكثير وأن الرجال هم المسيطرون على هذه الوظائف».

وقد عرضت ستة عشر باحثة من جامعة بيروت العربية ومختلف الجامعات اللبنانية، بالإضافة الى الضيفة المتحدثة رولا دوغلاس الباحثة في جامعة القديس يوسف والصحفية في L'Orient le Jour ، أبحاثهن وأبرز ما توصلن إليه في مجال البحث العلمي ضمن إطار الدردشة لتكون مقاربة ودية لمواضيع علمية وبحثية مهمة.

معاناة لبناني في الإغتراب: صرخة من عائلته

النبطية – سامر وهبي:

وجهت عائلة المغترب محمد علي غالب زريق، من مدينة الخيام الجنوبية، صرخة ونداء الى الرؤساء ووزير الخارجية والاجهزة الامنية والقضائية وجمعيات حقوق الانسان، طالبتهم بالسعي لدى السلطات النيجيرية التي تحتجز إبنهم منذ اشهر، وتبقيه في الإقامة الجبرية والعمل على اطلاق سراحه، والعودة الى عائلته وأولاده.

وأفادت العائلة بأنه في ١١ حزيران الماضي، فقدت العائلة الاتصال بمحمد بعد وصوله إلى مطار لاغوس، في جمهورية نيجيريا الفدرالية، ولم تعد تعرف عنه شيئاً.

وبعد عدة أيام، عندما أن رفعت العائلة مذكرة عبر وزارة الخارجية في لبنان تطالب بكشف مصيره، عرفت من السفير اللبناني في نيجيريا حسام دياب الذي بذل جهداً استثنائياً، بأن ابنها موقوفاً، بشكل تعسفي وبدون توجيه أي تهمة له، لدى جهاز الأمن النيجيري في العاصمة أبوجا.

واستكمالاً لما تقدم، ولمزيد من المخالفات والانتهاكات للقوانين والأعراف الدولية والدبلوماسية وحقوق الانسان، بقي زريق موقوفاً لمدة ٣٠ يوماً الى أن استطاع السفير دياب أن ينقله إلى عهدة السفارة اللبنانية في العاصمة أبوجا، ولكن بقي جواز سفره مع جهاز الأمن الذي ادعى بأنه سيسلّمه إياه بعد عدة أيام، ولكن للأسف الشديد وبالرغم من المتابعة اليومية من قِبل السفير، لم يتم تسليم جواز السفر للعودة إلى عائلته وأطفاله ووطنه.

المغترب محمد علي غالب زريق

حنا التقى محامي النبطية

عقد محامو النبطية لقاء مع المرشّح إلى منصب نقيب المحامين في بيروت المحامي بيار حنا، في مطعم «التوتانغو»، بحضور ممثل نقابة المحامين في النبطية المحامي شوقي شريم ومحامين. وتحدث بالمناسبة المحامي شريم «فأثنى على المرشح حنا»، الذي طلب من المحامين الوقوف دقيقة صمت حدادا على روح النقيب الامير محمد شهاب، ثم عرض برنامجه الإنتخابي.

توعية للكشف المبكر

بمناسبة شهر التوعية من سرطان الثدي في تشرين الاول، قامت جمعية تقدم المرأة في النبطية ومتطوعات اسعاف النبطية وبالتعاون مع الدكتور حسين النعنوع ومتطوعات اسعاف النبطية بحملة للحث على موضوع فحص الثدي المبكر لدى النساء»، وذلك من خلال إضاءة شارع النادي الحسيني في النبطية باللون الزهري، والذي يرمز إلى هذا المرض الخبيث، كما ألقيت كلمات حول أهمية الفحص المبكر لتفادي إنتشار المرض أكثر.

منوعات

«محاكمة» وزير الأشغال العامة والنقل في «صار الوقت» على MTV

الاعلامي مارسيل غانم

على ابواب الشتاء، ما هو وضع الطرقات اللبنانية؟ بين الفياضانات والزحمة واعمال الصيانة ماذا ينتظر اللبنانيين؟ ورشة توسيع الطرقات وتنظيم النقل العام انطلقت فهل من يعرقلها و هل تحل خطة النقل أزمة السير؟ وبعد معاناة اللبنانيين الطويلة مع مطار رفيق الحريري الدولي أين أصبح العمل؟ و تشعباته؟ و ماذا عن عمل لجنة الأشغال والنقل النيابية؟

الإعلامي مارسيل غانم يفتح ملف الأشغال مع وزير الأشغال العامة و النقل يوسف فينيانوس وعضو لجنة الاشغال العامة والنقل النيابية النائب جوزف اسحق، وكل أسبوع، قراءة للمرحلة، تحليل و إستشراف في السياسة و الإقتصاد مع الاعلامي جورج غانم، فيما الناشطون يطرحون في الاستديو وجهة نظرهم حول الاوضاع الراهنة و يتواجهون في ما بينهم في مناظرة تلفزيونية بحضور معد و مقدم البرنامج.

«صار الوقت» اليوم الخميس الساعة ٩:٣٠ مباشرة عالMTV

«بالقلب» دراما لبنانية جديدة تطلقها اليوم LDC وLBCi

من مسلسل «بالقلب»

ينطلق اليوم الخميس، المسلسل اللبناني الجديد «بالقلب» على الـLBCI والـLDC»، بحبكة دراميّة مشوّقة، يعكس بعضاً من واقع مجتمعنا، ورسائله موضوعيّة بعيدة عن النمطيّة والفانتازيا.

«بالقلب» يُخبىء على المرء قسوة المجتمع وأحكامه عليه، ولكن هناك دائماً من يرفض تلك الأحكام ويُواجهها، وها هي «ديانا» (سارة أبي كنعان) ترفض تحمّل تداعيات ما قامت به والدتها «أمال» (دارينا الجندي) على حياتها وحياة حبيبها «ناهي» (وسام فارس)، عمّتها «فريال» (كارمن لبّس)، و«جريس» (غابريال يمّين)... أمّا «جواد» (بديع أبو شقرا)، ففي حياته قصّة خيوطها غامضة وأكثر من مؤثّرة... كيف ستتكشّف تباعاً أحداث «بالقلب» ؟ وما الذي سيجمع «ديانا»، «ناهي»، و«جواد»؟

«بالقلب» قصة، سيناريو، وحوار طارق سويد، إخراج جوليان معلوف، وبطولة: بديع أبو شقرا، سارة أبي كنعان، وسام فارس، غابريال يمّين، كارمن لبّس، محمد عقيل، حسّان مراد، دارينا الجندي، جمال حمدان، نوال كامل، جان دكّاش، ستيفاني عطالله، ريان أبي رعد، زياد صليبا، وغيرهم...

اللواء

يومية سياسية عربية

تصدر عن
دار اللواء للصحافة والنشر ش.م.ل
رئيس مجلس الإدارة
رئيس التحرير
صلاح سلام

العميد المؤسس
عبد الغني سلام
(١٩٦٢ ـ ٢٠١٧)
المدير الاداري
عدنان غلاييني
المدير التجاري
ناجي حطب

المدير العام
د. ماجد منيمنه
المدير المسؤول
طارق دملج
رئيس قسم الاخراج
محمود غندور

الإدارة والتحرير والإعلانات
الظريف – شارع الاستقلال
خطوط مجمعة
ت : ٠١/٧٣٥٧٤٥
فاكس : ٠١/٧٣٥٧٤٩
ص.ب: ٢٤٠٢-١١- بيروت

مكاتب المناطق
طرابلس – ت: ٠٦/٦٢٩٤٠١
مرجعيون – ت:٠٧/٨٣٥٨٥٥
البقاع ت: ٠٨/ ٥٤٣٢١٧
بعلبك ت: ٠٨/ ٣٧١٩٩٤

التوزيع
الشركة اللبنانية لتوزيع
الصحف و المطبوعات
تلفون: ٠١/٣٦٨٠٠٧ – ٠١/٣٦١٥١٧

Email: aliwaanewspaper@gmail.com – events@aliwaa.com.lb

الخميس ١٧ تشرين أول ٢٠١٩م □ ١٨ صفر ١٤٤١هـ □ السنة ٥٥ □ العدد ١٥٦٤١

AL-LIWAA 17 Octobre 2019 – 55éme Année – No.15641

سوريا ٢٠ ل.س – الاردن ٣٠٠ فلس – قطر ٣ ريالات – الامارات العربية ٣ دراهم – مسقط ٤٠٠ بيزة – السعودية ٣ ريالات – العراق ٣٠٠ فلس – ليبيا ٣٠٠ درهم – مصر ٢ جنيه – الكويت ٣٠٠ فلس – البحرين ٣٠٠ فلس – اليمن ٨ ريال

Australia 2 Dollars – Austria 2 € – Belgium 2 € – Cyprus 75 P – Denemark 2 € – France 2 € – Great Britain 1.25 Pound – Greece 1 € – Italy 2 € – Spain 2 €

حكايات الناس

يكتبها اليوم: مصطفى شريف

مغارة علي بابا!!

عندما تكون على ضفاف الحدث.. أحياناً تُخالجك مشاعر يصعب التعبير عنها.. سلبية كانت أو إيجابية.. فكيف إنْ كُنتَ في قلب الحدث.. كيف لو كُنتَ واقفاً «ع شوار» بلدك المتأرجح.. بـ«تفتفات» مستوزرين ومستزلمين ومسعورين على حُكم وسلطة.. هم أبعد بُعد الفراغ اللامتناهي عن القدرة على إدارة شؤون البلد..

ما قبل يوم الحرائق وخلاله وما بعده.. شاهدنا وسمعنا ما يُبكي الحجر.. على بلد أسموه يوماً «سويسرا الشرق».. فها هو اليوم مزبلة وديوكها صيّاحون.. يكادون لا يبرحون منبراً إلا وينعقون كالغربان عبره.. ذلك يستغل الشرف فيرمي المحصنات.. وذاك يُطيّف مواقع الحرائق.. وغيرهما يكيل التُهم لكل مَنْ هم يغرّدون خارج سربه..

أي بلد هو هذا.. ولا يدفع الثمن إلا الشعب.. وأي شعب لا يعرف إلا الثورة الإلكترونية.. ويوم الواقعة يغيب إلا عن البُكاء.. شهادة «أبو مجاهد» مَنْ سيعوّضها؟!.. وهو ضحية الإهمال والسرقات أولاً وأخيراً.. ومَنْ يتبجّحون بالقضاء والقدر.. نقول لهم: غابات الأمازون احترقت وكلّه مكتوب.. لكن الإهمال وسرقة المال العام.. وتقاسم حقوق المواطن.. وفي ختام المعركة كيل الشتائم لا ليست قدراً مكتوباً..

بل هي بلاء ابتُلينا به.. لأنّنا أعدنا رسم الهيكل اللبناني على صورتهم.. متناسين أنّهم عندما يقرّرون هدم هذا الهيكل أوّل من سيضحّون به هو نحن.. فسيدكّون حجارته على رؤوسنا.. وهم طيور هائمة في الجنان.. أبرياء من ذنوب اقترفوها بحقنا لكنهم غسلوا أيديهم منها..

شهاد مواطن حُر ارتقى في سبيل أخيه الإنسان.. غير عابئ لا بدين أو مذهب أو انتماء أو منطقة.. أموال مواطنين بيدت عن بكرة أبيها.. حتى الحديد صهرته النيران.. والأخضر لم يبق منه ولا حتى يابس.. مُنْ يُعوّض الدموع والرعب والليل الملتهب بنيران صاحبها مجهول؟!..

ليل الإثنين – الثلاثاء ١٤/١٥ تشرين الأوّل ٢٠١٩.. لا أعادك الله على بلدنا.. ويا ليت أمطار الغوث والاستغاثة الربانية التي هطلت.. جرفت معها هذا الطاقم الحاكم لـ«مغارة علي بابا»!!

نقطة وسطر

طائفية النيران .. وحزبية خرطوم المياه!

لم ندرِ أن الشجرة في لبنان لها طائفة معينة، وأن حبة الرمل لها مذهب، وأن خرطوم المياه في الدفاع المدني ينتمي لحزب محدد، وأن رجال الإطفاء لا يعملون إلا وفق بوصلة سياسية معروفة!

كلام النائب ماريو عون عن أن الحرائق لا تنشب إلا في المناطق المسيحية، كشف تفاهة بعض رجال السياسة، وفضح سطحية بعض الأحزاب والتيارات السياسية، التي تزايد ليل ونهار بالخطابات الشعبوية والتحريضية، وتدّعي آخر النهار أنها تعمل وتضحي وتتحمل من أجل الحفاظ على الوطن موحداً، ومن أجل بناء الدولة القادرة والقوية!

هل يُعقل أن يصل الإسفاف بأحد المحسوبين على نواب الأمة إلى درجة الكلام عن طائفية النيران، وعن مذهبية الأرض، وعن مناطقية المساحات الخضراء، والتي أصبحت كلها مهددة، بسبب قلة المسؤولية عند الأطراف المسؤولة التي يُفترض أن تكون مُتحسبة لمثل هذه الكوارث الطبيعية في موسم الحرائق، وتُعد له ما نحن بحاجة إليه من معدات وتجهيزات تعتبر أكثر من ضرورية هذه الأيام، بعد إنتشار مباني الأبراج والبنايات الشاهقة في بيروت والعديد من المناطق اللبنانية الأخرى؟

السلطة التي تلاحق وسائل الإعلام قضائياً، وتهددهم بالويل والثبور وعظائم الأمور، إذا إنتقدوا أحد المسؤولين، وتتهمهم بإثارة النعرات الطائفية، في حال التعرض لإحدى المرجعيات الرسمية، ألا تستطيع أن تضع حداً لمثل هذه الترهات التي تفوه بها النائب ماريو عون، والتأكيد أن لا احد فوق القانون والمساءلة عندما يتعرض أمن البلد القومي للخطر، أو ضد كل من تسول له نفسه اللعب بالنيران الطائفية، ويضرب على الوتر المذهبي، كسباً لشعبوية زائلة، أو مزايدةً مع رفاقه الآخرين في الحظيرة السياسية نفسها!

ماريو عون خسئت كلاماً، وسقطت ملاماً، وتستحق العقاب بأقسى الأحكام!

«نون...»

هو وهي

عمرو جلال العدوي

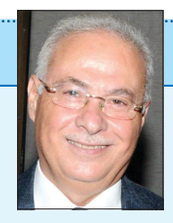
علي نور الدين عساف

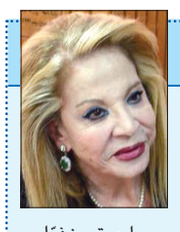
ماري تيريز فرّا

□ برعاية **سعد الحريري** رئيس مجلس الوزراء، دعا البروفسور **عمرو جلال العدوي** رئيس جامعة بيروت العربية، إلى مؤتمر يُعقد حول «الكتب، النصوص واللغة» بين ٢٨ و٣٠ الجاري، ويُفتتح عند الثامنة صباحاً في قاعة جمال عبد الناصر – حرم بيروت.

* * * *

□ **ريشار قيومجيان** وزير الشؤون الاجتماعية أعلن عن ان «القمة الوطنية للأطفال»، ستعقد في قصر بعبدا، في ٢٠ تشرين الثاني المقبل والذي يُصادف «اليوم العالمي لحقوق الطفل» برعاية رئاسية، وتنظيم الوزارة أعلاه بالشراكة مع «اليونيسيف».

* * * *

□ **الكسندر زاسبيكين** سفيرة جمهورية روسيا الاتحادية يكرمه رجل الأعمال **إياد عويدات عويدات** وعائلته، ويقيم على شرفه عشاءً تكريمياً الخامسة من مساء اليوم (الخميس) في دارته بشحيم – مرج علي.

* * * *

□ الاديبة **ماري تريزا فرّا**، وبدعوة من بلدية سن الفيل توقع كتابها «تغريدات الصبا» مع وقفة عود ونغم الأب **جان جبور**، الخامسة من مساء الاثنين ٢٦ تشرين الثاني المقبل في القاعة الكبرى – سن الفيل. يلي التوقيع حفل كوكتيل.

* * * *

□ المهندس **علي نور الدين عساف** رئيس المركز الإسلامي – عائشة بكار دعا إلى لقاء مع الزميل **سركيس نعوم** حول «لبنان والمتغيرات المتسارعة في الشرق الأوسط»، يقدمه رئيس اللجنة الثقافية الدكتور **محمّد النفي** السادسة والنصف من مساء الاثنين ٢٨ الجاري في قاعة الشهيد الشيخ احمد عساف في المركز الإسلامي – عائشة بكار.

* * * *

□ معهد عصام فارس للسياسات العامة والشؤون الدولية في الجامعة الأميركية – بيروت، أعلن عن برنامج الزمالة مع «جوجل» حول السياسات العامة، حيث يستضيف المعهد زميلاً بحثياً لفترة عام واحد ابتداءً من شهر تشرين الثاني المقبل.

* * * *

□ رزق رجل الأعمال **حسين علي خاتون** وعقيلته **دانا هشام جابر** بمولوده أنثى اسمياه «**نور**» انضمت إلى أختها **هيا**، وأخيها **علي**. تمت الولادة في مستشفى الجامعة الأميركية.

العميد الركن **هشام جابر** وعقيلته **ندى** يشكران الخالق عز وجل على نعمته.

* * * *

مفكرة اليوم

■ ١٨,٠٠- الرسامة **وفاء منافيخي** تفتتح معرضها في غاليري زمان – شارع السادات.

■ ٢٠,٠٠- حفل موسيقي على مسرح «بيار أبو خاطر» – حرم العلوم الإنسانية التابع لجامعة القديس يوسف – طريق الشام.

سفر ميمون

سجّلت حركة مطار رفيق الحريري الدولي – بيروت في ٢٠١٩/١٠/١٥: ٢٣٦ حركة طيران و٢٨٤٠٥ ركاب، توزّعت على الشكل التالي:

حركة الطائرات: هبوط ١١٩ رحلة، إقلاع ١١٧ رحلة.

حركة الركاب: وصول: ١٢٤٨٠ راكباً، مغادرة: ١٥٩٢٢ راكباً، وترانزيت: ٣ ركاب.

فيصل الصايغ

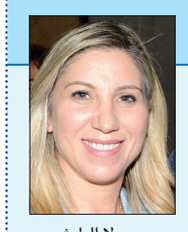
رولا الطبش

□ النائب **رولا الطبش** غادرت إلى دبي.

□ النائب **بولا يعقوبيان** غادرت إلى باريس.

□ النائب **فيصل الصايغ** عاد من أرمينيا.

□ الوزير السابق **بسّام يمين** غادر إلى الجزائر.

□ النائب السابق **ايمن شقير** غادر إلى باريس.

□ النائب السابق **يوسف المعلوف** عاد من اثينا.

□ النائب السابق **مهى الخوري أسعد** غادرت إلى دبي.

المصمِّمة الهام اليوسف تُطلِق مجموعة «عرائس النخيل»

نخيل المملكة تتألق في بساتين لبنان

من العرض

مجموعة مختلفة تنبض بالدفئ والجرأة والحياة، خطوط عصرية بروح وعبق شرقي، مستوحى من ايقونة الهوية الأحسائية بالسعودية «النخلة»!

تصور المصممة النخلة كعروس فاتنة بين الشجر نشرت سعفها بزهو وانتصبت باعتداد وثقة وقد تدلت منها قلائد الرطب كالياقوت والذهب.

تقول اليوسف عن مجموعتها:

«النخلة شجرة مباركة وقد تم ذكرها بالقرآن الكريم، ووجدت فيها الرمزية الجميلة للمرأة السعودية الأحسائية بشكل خاص في عطائها الخيّر ومظهرها المتفرد وكانت مصدر الهام لي لأبدع في إستيحاء موضوع ثريّ لمجموعتي هذه السنة.

التركيب الهندسي البديع في تكوين وحدة جذع النخلة، الالتفاف المركزي العرائسي للسعفات، التدلي الرائع لثمرة الرطب بمراحل نموها المختلفة، كلها أشياء استوحيت منها أفكار وموديلات الفساتين وطبقتها أيضاً في رسوم التطريزات والشك والإكسسوار.

التداخل المنسجم في الوان النخلة حيث تدرجات البيج والبني والأخضر، ثم التطعيم بألوان الرطب المبهجة الأصفر والرماني كانت هي الوان مجموعتي.

وتضيف: «في اقمشتي، استخدمت التول بكثرة وتفتا الشانتون مع الأقمشة المطرزة أو المشكوكة بغزارة خصوصاً لفساتين الفرح التي اتسمت بنعومة القصات.

طغى الشك الفضي اللامع ووميض الكرستال الخاطف على المجموعة ليعطي إيحاءً عرائسيا مبهرا ومتفردا لكل قطعة في مجموعة.

لماذا يحتاج الإنسان للنوم؟

النوم الهادئ

نقضي نحو ثلث حياتنا مستغرقين في النوم الذي يبقى مهماً كتناول الطعام والشراب والتنفس، فهو ليس «راحة سلبية» فقط، كما يقول المصطلح العلمي، بل أكثر من ذلك بكثير، فهو أيضاً نوع من وضع توفير الطاقة البيولوجي. فحين ننام نستهلك مقداراً أقل من طاقة الجسم مقارنة باليقظة. ولم يتوصل العلماء بعد إلى الحقيقة الكاملة وراء الحاجة للنوم، على الرغم من أن الكثير من الدراسات تشير إلى أن الدماغ هو المسؤول عن حاجتنا إلى النوم. فما الذي يحدث بالضبط في رؤوسنا أثناء النوم؟ عن ذلك يقول الباحث في بيولوجيا الأعصاب في جامعة توبنغن الألمانية ألبريشت فورستر: «ليلاً تبدأ عمليات كثيرة داخل الدماغ، وهي أثناء النوم أكثر من أي وقت آخر في حياتنا». حين نكون مستيقظين، يتم بناء اتصالات جديدة بين الخلايا العصبية. وحين ننام تبدأ عمليات إعادة البناء والترتيب. ويضيف فورستر لموقع «شبيكتروم» الألماني بالقول: «النوم شيء يشبه الغسل والقطع والترتيب في الدماغ». ويوضح العالم الألماني: «يتم اختبار الصلات بين الخلايا العصبية في أدمغتنا وإعادة تعديلها بحيث لا تستهلك الكثير من الطاقة ومعالجة المعلومات دون معوقات. كل ما تم بناؤه وربطه أكثر من اللازم خلال اليقظة والعمل اليومي، يتم تقليصه مرة أخرى. في الوقت نفسه يجري كنس فضاء عقولنا: كل ما تبقى هناك من بقايا البروتينات والعمليات العصبية سيتم التخلص منه».

ترتيب الذكريات

يلعب النوم أيضاً دوراً مهماً في إعادة توزيع ذاكرتنا وتثبيت المعلومات فيها. فالنوم يعيد تنظيم محتوى ذاكرتنا من معلومات ويحولها إلى معرفة عالية الجودة. عن ذلك يقول فورستر: «من المفترض أن تكون معظم الذكريات في متناول اليد أثناء النوم». كيف هذا؟ أثناء النوم يوجد تبادل نشط بين مناطق المخ المختلفة: الحصين، وهو إلى حد ما المفكرة في دماغنا، يلاحظ أي التجارب مهمة ويعطي خلال النوم القشرة الدماغية نبضات لعرضها من جديد مراراً وتكراراً وتثبيتها وربطها ببعضها البعض».

وأثناء عملية التخزين هذه تكون ذاكرتنا ضعيفة للغاية، وعليه فمن غير المسموح أن تعترضها تجارب جديدة قد تتداخل معها. «لهذا السبب فإننا نفقد القدرة على الوعي والإدراك في نومنا»، يقول فورستر مضيفاً أن «تنسيق القرص الصلب لا يعمل إلا إذا توقفت عن إعطاء إيعازات جديدة»

توازن مهم

من الواضح أن النوم يضطلع بدور أساسي لعمل الدماغ، إذ يضمن أن يعمل النظام على النحو الأمثل وأن المخ لا يخرج عن توازنه. عن ذلك يقول فورستر: «يبدو أن الصحوة تضع الجسم بشكل متزايد في اختلال التوازن المادي». بدون نوم تكون العلاقة بين خلايا الأعصاب لدينا غير متوازنة، وكذلك مقدار الناقلات العصبية، وهي الناقلات العصبية التي يتم إطلاقها لنقل الإشارات بين الخلايا العصبية. ولا يؤثر عدم التوازن على تفكيرنا فقط، وإنما على مزاجنا أيضاً، إذ نصاب باختلال التوازن عاطفياً، لأننا نفتقر إلى الضبط الدقيق الذي لا يتم إلا من خلال النوم. وتصبح أهمية العمليات التي تحدث أثناء النوم واضحة عندما لا تعمل بالشكل الصحيح. إذا لم يتخلص المخ من رواسب البروتينات، فسوف يتراكم ويتداخل ويقتل الخلايا العصبية. وقد وجد العلماء مثل هذه التراكمات البروتينية في أدمغة المصابين بالأمراض التنكسية العصبية مثل مرض الزهايمر والشلل الرعاش «باركسون».

النوم خير دواء

كما يحتاج الجسم أيضاً إلى النوم من أجل تجديد كل شيء فيه، فمثلا إصلاح الخلايا ونموها يزداد ليلاً. النوم المريح يحافظ أيضاً على توازن السكر في الدم واستقلاب الدهون لدينا ويقيد شهيتنا. وأولئك الأشخاص الذي يعملون في ورديات ليلية بشكل منتظم هم أكثر عرضة لخطر الإصابة بالنوع الثاني من مرض السكري والسمنة وأمراض القلب والأوعية الدموية. المناسبة فإن النوم يؤثر أيضاً على قوة جهازنا المناعي، فحين ننام، تستعد الخلايا المناعية لليوم التالي وتتبادل المعلومات عن الفيروسات الدخيلة لتشكّل بذلك عماد الذاكرة المناعية. حين يصيب الجسم الفيروس الدخيل نفسه لمرتين، ففي المرة الثانية تكون استجابة الخلايا المناعية أسرع وأكثر كفاءة من المرة الأولى. وقد يكون النوم «شراً لا بد منه» بالنسبة لبعض الأشخاص الذي يواصلون الليل والنهار عملاً، إلا أن الحقيقة تقول إنه يبقى جزء ضرورياً من حياتنا. وحين لا ننام فإننا نخسر نصف حياتنا، وربما حياتنا بأسرها.

(وكالات)

بسنّ الـ ٧٥.. أنجبت طفلة وزنها ٦٠٠غ فقط!

أنجبت امرأة هندية تبلغ من العمر ٧٥ عاماً تقريباً، طفلة وزنها ٦٠٠غ فقط، في ولاية راجستان الشمالية في الهند.

وُلدت الطفلة قيصرياً قبل أوانها بعد ٦ أشهر ونصف من الحمل، حيث نُقلت إلى العناية المركزة للحفاظ على حياتها، وضمان سلامتها صحياً.

وكانت المرأة، التي وُصفت بأنّها ضعيفة طبياً وجسدياً لامتلاكها رئة واحدة، قد تبنّت طفلاً في السابق، ولكنّها رغبت في إنجاب طفل من لحمها ودمها، لذا لجأت إلى علاج التلقيح الاصطناعي.

وفي حديثه مع صحيفة «Hindustan Times» الهندية، قال الطبيب أبيلاشا كينكار، الذي ساهم في عملية الولادة: «لم يكن لدى المرأة المسنّة طفل، وتبنت طفلاً من أقاربها، ولكنّها قررت بعد ذلك الإنجاب».

وفي الهند بشكل عام، لا يمكن تحديد سن المرأة بالضبط، لأنّ الأجيال الأكبر سناً لا تملك شهادات ميلاد رسمية تثبت عمرها الحقيقي.

نتائج يومية

جرى مساء أمس سحب «يومية» رقم ٩٣٦، وجاءت النتيجة كالآتي:

- يومية ثلاثة: ٩٧٥.
- يومية أربعة: ٥٥٤٥.
- يومية خمسة: ٨٥٤٧٤.

اللواء

قبل ٤٠ عاماً

١٩٨٢/١٠/١٧:

الجميل يرعى مصالحة لوقف التوتر في عاليه

يعقد عند الساعة الثامنة من صباح اليوم اجتماع في القصر الجمهوري برعاية رئيس الجمهورية الشيخ أمين الجميل وحضور ممثلين عن القوات اللبنانية وبعض الشخصيات الدرزية في منطقة الجبل للبحث في الوضع السائد في منطقة عاليه وجوارها والسبل الآيلة لإنهاء هذا الوضع وبسط سلطة الدولة في المنطقة. وقد حافظ الوضع الأمني في منطقة عاليه على هدوئه الحذر، ولم يسجل أمس أية جولات تذكر في هذه المنطقة... إلخ.

قبل ٢٥ عاماً

١٩٩٤/١٠/١٧:

توقع زيارة كلينتون للمنطقة خلال أسبوعين

ذكرت مصادر دبلوماسية أميركية ان هناك إمكانية كبيرة لقيام الرئيس الأميركي بيل كلينتون بزيارة لمنطقة الشرق الأوسط خلال الأسبوعين القادمين، وقالت المصادر ان هذه الرحلة تعتمد على إمكانية توقيع اتفاق سلام بين الأردن وإسرائيل. وأشارت إلى انه في هذه الحالة سيقوم كلينتون برحلته للاشتراك في مراسم التوقيع التي من المرجح ان تكون في منطقة العقبة... إلخ.

قبل ١٥ عاماً

٢٠٠٤/١٠/١٧:

الطائرات الأميركية تغير مجدداً على الفلوجة

جدّدت الطائرات الأميركية غاراتها على الفلوجة أمس، حيث وقعت مواجهات مباشرة بين المقاتلين وقوات الاحتلال في حيّ الجولان. وأوضح بيان عسكري أميركي ان قوات المارينز تعرّضت لاطلاق نار من أسلحة خفيفة وقناصة وقذائف هاون وصواريخ مضادة للدروع لكنها ردّت بواسطة مدافع الدبابات في حين قصفت الطائرات مواقع المقاتلين سبع مرات إلخ..