غير مخصص للبيع

اللواء

يومية سياسية عربية

السبت ٢٢ شباط ٢٠٢٠م □ ٢٨ جمادى الآخرة ١٤٤١هـ □ السنة ٥٥ □ العدد ١٥٧٤٢

AL-LIWAA 22 Février 2020 – 55éme Année – No.15742

1000 L.L.

حوار مع مي مخزومي: نزرع الأمل بالغد والإيمان بالوطن

ص ٥

عرقجي يقود لبنان للفوز على العراق

ص ٩

إنحدار خطير في التصنيف الإئتماني.. وبعثة الصندوق قلقة من إنخفاض حجم الإقتصاد!

وصول «كورونا» يهز لبنان.. ومخاوف من عجز في الإجراءات والإمكانيات

فحص ركاب الطائرة الآتية من إيران قبل النزول إلى أرض المطار

شعارات رفعها ناشطون أمام مقر إقامة بعثة صندوق النقد في بيروت (تصوير: محمود يوسف)

أحدث الكشف عن إصابة امرأة أو أكثر من شخص آخر بأنفلونزا «كورونا» الخطيرة التي تعصف بالبلدان التي ضربتها، في لبنان، صدمة آخذة بالاتساع، وسط أسئلة غربية عجيبة، عن الإجراءات والاحتياطات، والاستعدادات، وطرق المعالجة، بدءاً من اجتماع اللجنة الوزارية برئاسة الرئيس حسان دياب صباح اليوم، في وقت ما تزال بعثة صندوق النقد الدولي، تجول وتصول، وسط بحث، تردَّد بقوة انه تجاوز ما اصطلح على اعتباره «جلسات تعارف» أو «مشورة تقنية» إلى توقعات، كشفت عنها مؤسسة موديز (Moods)، إذ بعدما خفضت تصنف «حكومة لبنان الى CA من CAA2» مع «النظرة المستقبلية» إلى مستقرة».تحدثت عن ان «توقعات لبنان تتماشى مع آفاق توافر تمويل خارجي بدعم من مشاركة صندوق النقد الدولي التي يقوضها السجّل الضعيف لبيروت على صعيد تطبيق السياسات».

واستند التصنيف إلى توقعات بأن يتكبد «الدائنون من القطاع الخاص خسائر كبيرة على الارجح في ظل إعادة هيكلة للدين الحكومي».

ولم يقتصر الأمر على تصنيف «موديز» بل ذهبت في المنحى اياه وكالة «ستاندر اندبورز» بتخفيض تصنيف لبنان إلى CC/C توقعاً لإعادة هيكلة الدين مع نظرة مستقبلية سلبية، وعزت خفض تصنيف لبنان إلى اعتقادها أن إعادة الهيكلة أو عدم السداد في دين الحكومة شبه مؤكد بصرف النظر عن التوقيت، واكدت ان الانقسامات الطائفية العميقة في النظام السياسي اللبناني والمخاطر الأمنية الشديدة في المنطقة سيواصلان إعاقة صناعة السياسات».

٨

نقطة وسطر

التقصير اللبناني الفادح تجاه المملكة السعودية..

ص ١٢

أردوغان يطالب بوتين بـ«كبح» النظام في إدلب وقلق دولي من «حمام دم»

طفل سوري يقف قبالة دبابة تركية في إدلب ويرفع شارة النصر (أ ف ب)

حذرت الأمم المتحدة امس من أن القتال في شمال غرب سوريا قد «ينتهي بحمام دم» وكررت دعوتها لوقف إطلاق النار بينما نفت موسكو تقارير عن نزوح جماعي للمدنيين نتيجة هجوم لقوات النظام السوري بدعم روسي في المنطقة بينما حضّ الرئيس التركي رجب طيب أردوغان امس نظيره الروسي فلاديمير بوتين على «كبح» النظام السوري في إدلب.

وقال ينس لايركه المتحدث باسم مكتب الأمم المتحدة لتنسيق الشؤون الإنسانية خلال إفادة صحفية إن الأطفال يشكلون نحو ٦٠ في المئة من ٩٠٠ ألف شخص نزحوا وتقطعت بهم السبل في مساحة آخذة في التضاؤل.

٨

تحرير لبنان من لبنان

أحمد الغز

متى نُحرر لبنان من لبنان المتصرفية والانتداب والوصاية والاحتضان واللجوء والنزوح والودائع، ومن التجاوزات الدستورية والتشريعية والمالية والإدارية والأمنية والقضائية والسيادية، ونحرر لبنان من كل الفحوصات المخبرية الدينية والمذهبية والوطنية والقومية والجغرافية والفرنكوفونية والأنغلوسكسونية والروسية والفارسية والتركية، ونحرر لبنان من مركبات النقص العددية الأقلية والأكثرية، ومن أوهام الوحدة العربية والأحلاف الإقليمية والمحاور الدولية والخيانات الوطنية، ومتى نحرر ذاكرتنا المثقلة بثقافة النزاع وحروب الآخرين على ارضنا ومشاهد القتل والدمار والاحتلال والهزائم والانتصارات ومؤامرات الإخوة والاصدقاء والأعداء، ومتى نتحرر من قوة لبنان في ضعفه ومن ضعف لبنان في قوته.

متى نحرر لبنان من أمراض العظمة والغيبية والتعدديات الطائفية والمذهبية الإسلامية والمسيحية والمناطقية والتاريخية الفينيقية والبابلية والرومانية والإغريقية والآشورية والكلدانية والعربية، ومتى نتحرر من حمورابي وقدموس ويوروبا واليسار وأحيرام وأدونيس وعشتار ومن الإمبراطوريات البيزنطية والعثمانية، ومتى نحرر لبنان من موروثات الإرساليات التربوية البروتستانتية والأرثوذكسية والكاثوليكية والمقاصدية والعاملية والعرفانية والرشدية ومتاهاتها الفكرية والثقافية وآثارها التدميرية على البنية التكوينية للمواطنية اللبنانية المستغرقة في متاهات ازدواجيات الهويات الثقافية والتربوية رغم المحدودية الجغرافية والهشاشة العددية.

متى نحرر لبنان من الدولة المركزية واللادولة مركزية ومن السلطة المركزية ومن لا سلطة مركزية والسيادة واللاسيادة ومن الفيدراليات الطائفية المقنعة والقضاء واللاقضاء والقوى العسكرية المركزية والقوى العسكرية اللامركزية أو الذاتية ومن القوى الأمنية الوطنية والقوى الأمنية الطائفية واللاوطنية، ومتى نحرر لبنان من فوضى القيم والمعايير حيث يصعب التمييز بين الفضيلة والرذيلة وبين الجريمة والبطولة وبين السارق والشاطر وبين المرتكب والقوي وبين المؤمن والكافر والضحية والجلاد ومتى نحرر لبنان من رفع رايات الآخرين وتنكيس رايات لبنان على ارض لبنان.

متى نحرر لبنان من لبنان الادعاء والغوغاء والتطيّر وعدم الانتظام في الدولة والمؤسسات ومن فوضى تداخل المعارف والاختصاصات حيث يستوي في لبنان الذي يعلمون مع الذين لا يعلمون فالسياسي تكنوقراطي والتكنوقراطي سياسي وكلهم عظماء في إمبراطورية الأوهام لبنان، ومتى نحرر لبنان من صناعة الخرافات والأمجاد والانتصارات والاقتتال على المغانم والمناصب والألقاب والتهرب من تحمل ابسط المسؤوليات، ومتى نحرر لبنان من الفقر والعوز والانهيار ومن الساسة الأغنياء الأغبياء، ومتى نحرر لبنان من عبادة الأصنام الكبار والصغار ومن بعدهم الأبناء والأحفاد والأنساب.

متى نحرر لبنان من جنون الفرادة والتفوق بين مواطنيه والتميز عن محيطه وأشقائه وأوصيائه وحاضنيه، ونحرر لبنان من الحريات والأحزاب والتيارات المزيفة والمتعددة العقائد الإنشائية والأجندات الخارجية والبعيدة عن الاولويات والبديهيات الوطنية، ومتى نحرر لبنان من حرية الإعلام المستغرق في الآنية والمستوطن في وطنه الثاني لبنان والعاجز عن تجديد الحياة السياسية والإبداعية والعلمية والمهنية الإعلامية والباحث دوما عن التمويلات والحمايات الأمنية، ونحرر الإعلام اللبناني من صناعة خرافة لبنان الحريات الديموقراطية والانفتاح والتألق والتفاعل وأكذوبة لبنان جسر التواصل بين الحضارات والثقافات الغربية والشرقية، ومتى نحرر لبنان من إعلام المحسوبية والكيدية والمهاترات والسخافات والشتائم والسباب.

ان نهوض لبنان من كبوته وتعثره يحتاج الى نخبة تؤمن بوطنها النهائي والوحيد لبنان فقط دون سواه وتكون نخبة قادرة على تحويل الأزمات الى فرص وخيارات وقادرة على تحرير لبنان من لبنان الاوهام والنزاعات.

ahmadghoz@hotmail.com

دولار بيروت ٢٤٧٥ ل.ل

الدولار يرتفع مع خفض درجة التصنيف الإئتماني للحكومة

واصل الدولار ارتفاعه أمس إلى ٢٤٧٥ ليرة مبيعاً مقابل ٢٤٧٠ ليرة أمس الأول، وإلى ٢٤٢٥ ليرة شراء مقابل ٢٤٢٠ ليرة أمس الأول، مندفعاً باخبار أمس عن خفض التصنيف الإئتماني للحكومة اللبنانية والمخاطر على ربط الليرة اللبنانية بالدولار.

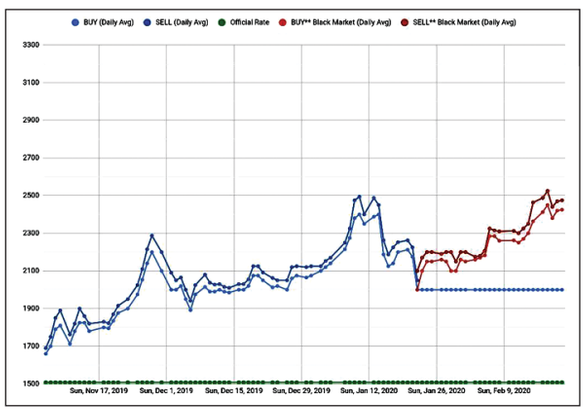

■ إيران على قائمة سوداء لتمويل الإرهاب

ص ٨

المتشددون في إيران يتجهون لاكتساح الانتخابات

إيرانيون يسجلون أسماءهم للإدلاء بأصواتهم في طهران (أ ف ب)

من المرجح أن يكتسح المتشددون الموالون للزعيم الأعلى الإيراني علي خامنئي الانتخابات البرلمانية التي جرت أمس والتي ستعزز قبضتهم على السلطة في وقت تواجه فيه طهران ضغوطا أميركية متصاعدة بسبب برنامجها النووي إضافة إلى تنامي السخط داخل البلاد.

ولن يكون للانتخابات تأثير كبير على الشؤون الخارجية أو سياسة إيران النووية التي يقررها علي خامنئي. لكنها قد تعزز المتشددين في انتخابات الرئاسة في ٢٠٢١ وتشدد سياسة طهران الخارجية.

وقال التلفزيون الرسمي إنه تم تمديد فترة التصويت أربع ساعات للسماح للقادمين متأخرا بالإدلاء بأصواتهم.

وقرب عصر أمس قدر مسؤول بوزارة الداخلية حجم الإقبال بحوالي ١١ مليون ناخب من

٨

لا المسيحيون في هذا الوارد... ولا «المستقبل» راغب في تكريس إنشطار عمودي

معركة إسقاط عون: إسقاط العقيدة لا إسقاط العهد

تتعثّر الى الآن محاولات تشكيل جبهة موحّدة معارضة للعهد ترمي الى إسقاطه. الأسباب متنوّعة منها ما هو مرتبط بطبيعة تركيبة الحكم والعلاقة السببية التي لا فكاك لها بين السياسة والطائفة، ومنها ما هو متعلّق بالمدى الذي قد تذهب اليه القوى المعارضة، مع إدراكها في الوقت عينه أن مناوأة العهد شيء والسعي الى إسقاطه شيء آخر تتداخل فيه عوامل داخلية شديدة الحساسية، وخارجية كذلك.

كان وليد جنبلاط أول من أطلق تلك الفكرة، إثر دعوته الرئيس ميشال عون الى التنحّي. لكنها لم تلق بعد الصدى الذي كان يأمله الزعيم الدرزي مسيحيا وسنيا، وخصوصا لدى تيار المستقبل والقوات اللبنانية. هو كان واضحا في الافصاح عن رغبته بتشكيل جبهة معارضة متعددة المشارب سياسيا ومذهبيا ليتفادى ما حصل معه يوم أطلق الحرب ضد إميل لحود، وهي ما لبثت ان سقطت على اعتاب بكركي.

١- فـ «المستقبل» الذي ينشغل هذه الأيام بإعادة ترتيب بيته الداخلي، تعصف به أنواء كثيرة، لعل أشدها مضاضة تلك العائدة الى قريبين سابقين إنبروا في الآونة الأخيرة الى تشكيل حالات معارضة منظّمة، أحدها وربما أشدّها تنظيما يرعاها سياسيا وإعلاميا نهاد المشنوق، في موازاة إطلالة بهاء الحريري عشية ذكرى والده، مكرّسا العلاقة السيئة داخل العائلة، ومشهرا كذلك التباين السياسي الجذري والخلاف العميق بين وريث سياسي للحريرية وطامح بحمل لوائها وفي ذهنه ان غرضه من ذلك إنقاذها مما وصلت اليه.

ولم يسعف خطاب ١٤ شباط وشد العصب الذي إعتمده سعد الحريري من باب التصويب على التيار الوطني الحر، كقوة مسيحية وليس فقط سياسية، قيادة «المستقبل» في حرف الانتباه عن المعارضة التي يلقاها زعيمها في بيئته، ربما والأصح طالما لا يزال يحيّد حزب الله أو يحنّ الى ما يشبه التحالف الرباعي (٢٠٠٥). هنا تكمن نقطة ضعف الحريري والتي لا يتردد خصومه داخل بيئته في توظيفها لتقوية الحال المناوئة له.

ومن المفيد الإشارة في هذا السياق، الى أنه ليس خافيا أن التفاهم الرئاسي سقط يوم قرر الحريري بملء إرادته الانقلاب عليه بإستقالته المفاجئة، رغم كل التطمينات التي أوصلها الى قيادات الحكم وأهله بأنه لن ينبري الى خطوة مماثلة. كما ليس خافيا التحفظات لدى العهد، وهي كثيرة، على أدائه السياسي والحكومي حتى قبل ١٧ تشرين الأول. لذا لم يكن مفاجئا أن يقرر العهد طي صفحة التفاهم مباشرة بعد الاستقالة، تماما كما لم يكن مفاجئا له الطابع الانفعالي الذي طغى على الحريري وخطابه نتيجة إخراجه من الحكم.

إذن، المستقبل والحال هذه، ورغم الإنفعال الشديد ووعيد الخطاب، لا هو راغب ولا هو قادر على الإنغماس في معركة إنشطار عمودي قد تضعه في مواجهة مباشرة مع حزب الله تحديدا.

> **انخراط «القوات» في معارضة العهد لا يعني انها ستقبل بأن تكون جزءاً من مشروع اسقاطه**

٢- أما القوات فانخراطها المعلن في معارضة سماها سمير جعجع «شرسة» للعهد، لا يعني حكما انها ستقبل، أقله راهنا، بأن تكون جزءا من مشروع إسقاطه. كان جعجع واضحا في رسم خطّ بياني للسنوات الثلاث المقبلة: إعطاء فرصة للحكومة، ومن ثم العمل على انتخابات نيابية مبكرة في حال فشل الحكومة في عملها الإنقاذي.

ربما يدرك جعجع أن مشروع إسقاط العهد ينطوي على أخطر مما هو ظاهر. معركة بعض الساسة ليست فقط مع ميشال عون وشخصه، بقدر ما هي السعي الحثيث لإسقاط عقيدة الرئيس القوي (بل وأدها بأشد الأدوات وأقساها، لا القضاء عليها فحسب، لتبقى عبرة لكل طامح مارونيّ!)، الرئيس المنبثق من رحم شعبه المسيحي قبل أي إعتبار أو إعتقاد آخر، منعا لتكرار مآسي الرئيس الملهاة والمتقلّب، سمة ما بعد الطائف. هنا يكمن لبّ المعركة وخواصها، ودأب هؤلاء الساسة وديدنهم. فهل يذهب جعجع برجليه الى إسقاط عقيدة الرئيس القوي، مع إدراكه أنه سيكون بالقوة وبالفعل أحد ضحايا هذا الإسقاط في أي إستحقاق رئاسي مقبل؟ الجواب حتميّ، بلا أدنى شك.

٣- تبقى بكركي، وفيها وعندها الكلمة الفصل، طالما ان فيتوات المذاهب (وتحديدا المسلمة منها) تطغى وتسود. لا يعني انحيازها الى نبض الشارع وصولا الى النداء الصاخب لرئيس أساقفة بيروت المطران بولس عبد الساتر، ان ثمة قبولا مارونيا بأي رحيل قسري للعهد. فالدعوة الى تحمّل كل القيادات، لا الرئيس فحسب، المسؤولية الوطنية وإلا الاستقالة، لا تعني إطلاقا تغطية أي إنقلاب على الرئاسة المارونية في زمن يحنّ بعض الحكّام - أمراء الحرب (ويسعى بدأب) الى تكريس توازنات جديدة تخل بالصيغة، وربما بكيانية المسيحيين ومبرر وجودهم وبقائهم في لبنان!

أنطوان الأسمر

همس

تخيّم أجواء التشاؤم على محيط مرجع كبير، لاعتبارات ما تزال موضع تقصٍ ومتابعة..

غمز

بدأت اتصالات لترشيح شخصيات حراكية للمساهمة في ورش يقترحها مسؤول رسمي، مسبوقة بمعرفة وجهة نظر قيادات الحراك.

لغز

سفير دولة أوروبية صديقة يمتنع عن شرح الأسباب التي أدّت إلى امتناع أو تباطؤ الاستفادة من مؤتمر «سيدر».

دياب يُحيل إلى عويدات مستندات مزورة تجيز الـ«hair cut»: ممارسة الفساد الأخلاقي أساس الفساد السياسي والمالي

احال رئيس مجلس الوزراء الدكتور حسان دياب إلى مدعي عام التمييز القاضي غسان عويدات مستندات مزورة عن أوضاع مالية غير صحيحة، وتم تذييلها بتواقيع مصورة من مستندات رسمية، ما يجعل هذا المستند تزويرا جنائيا، ودعا لملاحقة المزورين الذين يعبثون بالإستقرار الوطني.

وفور تبلغه، وجه عويدات كتابا إلى المباحث المركزية طلب فيه التحقيق في الوثيقة المزورة المنسوبة إلى رئاسة مجلس الوزراء، والتي راجت على مواقع التواصل الإجتماعي وتحدثت عن الـhair cut. وطالب بالبحث عمن زور هذا البيان ونشره على مواقع التواصل الإجتماعي.

وكان صدر عن المكتب الإعلامي لرئيس مجلس الوزراء البيان الآتي:

«تصر بعض الجهات على ممارسة الفساد الأخلاقي الذي يشكل أساس الفساد السياسي والمالي، وقد لجأت هذه الجهات خلال الأسابيع الماضية إلى تزوير الحقائق وترويج الشائعات والتحريض وتشويه الوقائع، لكن خطرها تمدد إلى تزوير مستند عن قرار مزعوم بتخفيض رواتب الموظفين وعن أوضاع مالية غير صحيحة، وتم تذييلها بتواقيع مصورة من مستندات رسمية، ما يجعل هذا المستند تزويرا جنائيا.

وقد أحال رئيس مجلس الوزراء إلى مدعي عام التمييز القاضي غسان عويدات هذا المستند المزور لملاحقة المزورين الذين يعبثون بالإستقرار الوطني».

استقبل دياب، صباح امس في السرايا، الأمين العام للمجلس الأعلى اللبناني السوري نصري خوري، الذي قال اثر اللقاء: «تشرفت بمقابلة دولة الرئيس لتهنئته على نيله الثقة، ووضعت بين يديه تقريرا مفصلا عن الأمور التي تحتاج الى متابعة في العلاقات اللبنانية السورية انطلاقا من المعاهدة ومن الإتفاقيات الموقعة بين الجانبين. وتداولنا الأمور الملحة التي سيصار الى معالجتها، وسنتابع الإتصالات بين الجانبين من اجل ايجاد الحلول المناسبة لبعض الأمور، ونأمل ان نتمكن في المراحل المقبلة من اعادة تفعيل العلاقات بين البلدين».

الرئيس دياب مستقبلاً السفير في واشنطن طوني عيسى

الجمهورية اللبنانية
رئاسة مجلس الوزراء

بيروت في ٢٠/٠٢/٢٠٢٠

تماشياً من الأوضاع الاقتصادية الراهنة، و الأزمات المالية التي أرهقت كاهل المواطن و الوطن، و على ضوء إقتراحات حكم مصرف لبنان السيد/ رياض سلامة و وزير المالية في حكومة " مواجهة التحديات "

و نظراً لما يلي:

- استنفاد القطاع المصرفي السيولة الموجودة لدى المصارف المراسلة في الخارج ، والتي انخفضت من ٩ مليارات دولار في نهاية أيلول الى مليار واحد حالياً.

- استنزاف العملة الورقية نتيجة ارتفاع وتيرة السحب اليومي للدولار من المصارف وخروج مبالغ نقدية كبيرة خلال الفترة الماضية.

النتيجة، لم يعد هناك من سيولة بالدولار واحتمال توقف المصارف عن اعطاء "الكتوت" بالدولار أصبح قريباً جداً. وهو ما سيقلق المودعين والمواطنين الذين يتقاضون رواتبهم بالدولار الأميركي حوالى ٢٣ في المئة من قدرتهم الشرائية إذا بقي سعر الصرف في السوق الثانوية ٢٦٣٥ ليرة مقابل الدولار. ومما يزيد المشكلة ويعقدها هو نسبة الدولرة المرتفعة في الاقتصاد والتي تتجاوز الـ ٧٣ في المئة.

قررت الحكومة مجتمعة بالاتفاق مع حاكم مصرف لبنان البدأ بال " Hair Cut " بنسبة ٢٥ بالمئة على المواطنين المقيمين في الجمهورية اللبنانية و نسبة ١٥ بالمئة على المواطنين اللبنانيين المقيمين في الخارج على الحسابات البنكية تلافياً لمزيد من العواقب السلبية التي سوف تنعكس سلباً على الاقتصاد المالي العام.

غازي وزني — دميانوس قطار — حسان دياب

صورة عن المستند المزور مذيّل بتوقيع الرئيس دياب والوزيرين وزني وقطار

والتقى الرئيس دياب السفير البريطاني كريس رامبلينغ في حضور الخبير الإقتصادي في وزارة الخارجية كومار لبار، نائب وزير التنمية الدولية البريطانية نيك ليا ورئيس الفريق الاقتصادي في وزارة التنمية اليكس ريد وجرى عرض الأوضاع الإقتصادية في لبنان.

ثم التقى وزيرة المهجرين غادة شريم في حضور رئيس الصندوق المركزي للمهجرين العميد نقولا الهبر. بعد الإجتماع قالت الوزيرة شريم: «تباحثنا في مواضيع الوزارة، واستعرضنا الأموال المرصودة للصندوق ونعمل على خطوات ايجابية ستلمسونها قريبا على الأرض». وأشارت الى ان «التوجه العام هو لإقفال الوزارة».

واستقبل الرئيس دياب النائب السابق اميل رحمة الذي قال بعد اللقاء: «ان الظرف الراهن يتطلب تضافر جهود القوى السياسية للوقوف الى جانب الحكومة، من اجل الخروج من المأزق الذي نمر به، وهي تصب كل اهتماماتها للخروج من النفق المظلم».

أضاف: «لمست من دولته انه في صدد وضع خطة خلال الأيام العشرة المقبلة لاتخاذ القرار المناسب في موضوع «اليوروبوند»، فالهم الوحيد لديه هو القيام بخطة وطنية انقاذية، وليس لديه اي طموح سياسي ولا يريد شيئا لنفسه. لذلك على جميع القوى السياسية دعمه وإعطائه فرصة لان العرقلة لا تفيد والمعارضة عليها ان تكون معارضة بناءة».

وبعد الظهر، عرض دياب مع سفير لبنان في واشنطن غابي عيسى، في حضور المستشار خضر طالب، وجرى خلال اللقاء عرض للعلاقات اللبنانية - الاميركية.

وأصدر دياب تعميما الى جميع الإدارات العامة يتعلق بكيفية إيداع الملفات الى رئاسة مجلس الوزراء «نظرا لكون الملفات التي ترد اليها في الغالب غير مكتملة ما يؤخر عرضها على مجلس الوزراء، ما يؤدي بالنتيجة الى إضاعة الوقت والجهد دون طائل، وهو فضلا عن ذلك يلقي على عاتق رئاسة مجلس الوزراء مهاما هي بالأصل من مسؤولية الادارة، وإن عدم التزام الإدارات بالأصول غالبا ما ينعكس سلبا على مضمون القرارات التي تصدر عن مجلس الوزراء لا سيما عندما تصدر مشروطة بالأخذ برأي الإدارات المعنية والهيئات الرقابية وتصبح المسألة اكثر دقة عندما تأتي هذه الآراء غير متطابقة».

يذكر ان الامين العام لمجلس الوزراء القاضي محمود مكية وبناء لطلب الرئيس دياب كان في جلسة مجلس الوزراء التي عقدت بالامس قد فند مضمون هذا التعميم وقدم شرحا مفصلا للسادة الوزراء على اهمية اعتماد ما ورد فيه.

وقد طلب الرئيس دياب في التعميم من الأمانة العامة لمجلس الوزراء اعادة اي ملف يخالف مضمون هذا التعميم الى مرجعه.

عون لكوبيتش: مكافحة الفساد أولوية الحكومة

الرئيس عون أثناء اجتماعه بممثل الأمم المتحدة يان كوبيتش في قصر بعبدا

ابلغ رئيس الجمهورية العماد ميشال عون المنسق الخاص للامم المتحدة في لبنان يان كوبيش، الذي استقبله في بعبدا، ان معالجة الاوضاع الاقتصادية والمالية في البلاد ستكون من اولويات الحكومة بعد نيلها ثقة مجلس النواب، لاسيما وانّ الحكومة التي تشكّل فريق عمل واحدا متضامنا عازمة على تحقيق ما هو مطلوب منها في هذه الظروف الدقيقة التي يمر بها لبنان.

وشدد الرئيس عون خلال الاجتماع الذي حضره الوزير السابق سليم جريصاتي والوفد المرافق لكوبيش، على ان احدى اهم المعارك التي ستخوضها الحكومة هي معركة مكافحة الفساد، لافتا الى ان ذلك سيتزامن مع تشكيلات في المؤسسات والاجهزة المعنية التي تساهم في تحقيق الاصلاح المنشود.

واكد ان المعالجات قائمة للاوضاع المالية والاقتصادية الراهنة بالتعاون مع وفد صندوق النقد الدولي لاتخاذ القرارات المناسبة، لافتا الى ان الاجراءات التي ستتخذ تهدف الى حماية الواقع النقدي في البلاد وحفظ حقوق المواطنين ومصالحهم.

واعرب رئيس الجمهورية عن امله في ان يكون موضوع النازحين السوريين في لبنان من النقاط التي سترد في التقرير الفصلي عن تطبيق قرار مجلس الأمن الدولي الرقم ١٧٠١ في الجلسة المقبلة لمجلس الامن في بداية شهر آذار المقبل، مؤكدا اضا ان الاستقرار في الجنوب مستمر على رغم التطورات التي حصلت مؤخرا في سوريا والعراق.

وهنأ كوبيش الرئيس عون بتشكيل الحكومة الجديدة ونيلها الثقة، مؤكدا دعم الامم المتحدة للاصلاحات التي تنوي اتخاذها. واشار الى انه سيقدم تقريرا الى مجلس الأمن عن واقع القرار ١٧٠١، كما سيقوم بزيارات الى عدد من الدول المعنية بالوضع اللبناني.

كما زار كوبيتش وزير البيئة والتنمية الادارية دميانوس قطار في مكتبه في وزارة البيئة ، وعرض معه للاوضاع العامة في البلاد وتشعبات الازمة الراهنة وتحديات المرحلة المقبلة ، وأبدى المسؤول الدولي للوزير قطّار دعمه للجهود المبذولة لمواجهة هذه التحديات التي يمرّ بها لبنان ومجتمعنا.

وأجرى رئيس الجمهورية مع النائب الياس بو صعب، جولة افق تناولت الاوضاع الراهنة على الصعيدين الداخلي والاقليمي، كما تطرق البحث الى المستجدات الاقتصادية والمالية في البلاد.

إجراءات مؤلمة للحكومة تلهب الشارع مجدداً؟

أنطوان غطاس صعب

تشير مصادر سياسية متابعة الى أن الأوضاع الراهنة ضبابية على كافة المستويات، وبالتالي يبقى الهمّ المالي والإقتصادي الشغل الشاغل بحيث يطغى على ما عداه، لاسيما وان البلد بلغ مرحلة تعتبر هي الأخطر في تاريخه. وعلى هذه الخلفية فإن إجتماعات الحكومة منذ تأليفها وصولاً إلى اللقاءات الجانبية والإقتصادية والمالية ومع الخبراء التي عقدها رئيس الحكومة حسان دياب توصلت إلى قناعة قد تكون الوحيدة بعد كل هذه اللقاءات والإجتماعات وذلك باللجوء إلى صندوق النقد الدولي إذ ليس هناك من حل إلا عبره، هذا ما تكشفه المعلومات التي واكبت رئيس الحكومة إذ أن كل المؤشرات أدت إلى هذه القناعة دون سواها، وبالتالي السؤال المطروح هل هذه الحكومة هي نسخة عن الحكومات السابقة، بإعتبار أن حكومة دياب تبنت الموازنة ومن ثم القرارات والخطوات التي كانت بمعظمها ستلجأ إليها حكومة الرئيس سعد الحريري المستقيلة؟

الفارق أن الحكومة الحالية تواجه مشكلات وعوائق وظروفاً كثيرة أبرزها أنها حكومة من فريق سياسي قد يكون واحداً، إضافةً أنها لا تحظى بدعم المجتمع الدولي المفترض ان يقدم المساعدات للبنان كما سائر الحكومات المتعاقبة، وصولاً إلى مؤتمر سيدر، الذي يعول عليه كثيراً وتحديداً خلال حكومة الحريري مما يدل على أن هذه العوائق، وإن ذهب لبنان إلى حل من خلال إفلاسه وإنهياره إلى صندوق النقد الدولي فثمة إستحالة ليقدم المجتمع الدولي على تقديم المساعدات وذلك لظروف وإعتبارات سياسية متعلقة بالعقوبات المفروضة على حزب الله ومن ثم ما يجري في المنطقة من تطورات ميدانية لازالت مستمرة، وهناك ترقب لما ستؤول إليه ليبنى على الشيء مقتضاه في الداخل اللبناني، حيث الأوضاع في المنطقة لها إنعكاس سياسي وإقتصادي ومالي وأمني على الساحة المحلية نظراً لإرتباطات بعض الأطراف الداخلية مع دول إقليمية من الحروب الدائرة في اليمن إلى العراق وسوريا.

من هذا المنطلق فإن المعاناة التي تواجه الحكومة ليست بالأمر السهل أكان مع صندوق النقد الدولي أو سواه فعلى مستوى هذا الصندوق والمرتبط بالمجتمع الدولي والأمم فذلك لا ينحصر بالشأن المالي والتنموي أو أنه فقط مسار إقتصادي وإنما ثمة شروط سياسية قاسية وصعبة لأي دعم قد يقدم عليه الصندوق وخصوصاً للبنان وفي هذه الظروف بالذات إذ علم أن الشروط ستكون قاسية وصعبة على اللبنانيين الأمر الذي يردده رئيس الجمهورية الرئيس ميشال عون بأن هناك خطوات قاسية ستقدم عليها الدولة والحكومة، وبناءً على هذه المعطيات فهناك رزمة ضرائب ستطاول اللبنانيين، وصولاً إلى مراقبة مشددة للحكومة على مستوى ما ستقدم عليه من عمليات صرف مالي عبر المشاريع التي ستنفذها وصولاً إلى الأمر الآخر والمتمثل بالعملية الإصلاحية والمالية والإقتصادية وكل هذه العنوانين ستواجه الحكومة ولن تكون بكبسة زر او انها تتجه إلى الحلول المرتقبة.

لذلك، أمام لبنان مرحلة صعبة على كل الصعد، وخصوصاً مالياً وإقتصادياً مع توقع تصعيد ساسي في إطار تصفية الحسابات بين الموالين والمعارضين، خصوصاً بعد خروج الرئيس سعد الحريري من الحكم وترقب تشكيل جبهة معارضة وإن مغايرة عن الماضي، ولكن هناك إتصالات حول هذه المسألة من أجل هذه المواجهة من معظم الأطراف الذين كانوا ضمن فريق ١٤ آذار.

هل يعود الحراك الى الشارع مجددا...؟

اللواء
يومية سياسية عربية

تعرفة الإعلانات
(العدد اليومي) إبتداءً من ٢٠٢٠/١/١

الصفحة الأولى	أسود		ملون
مانشيت	فوق	700.000 L.L.	1.000.000 L.L.
مانشيت	تحت	600.000 L.L.	900.000 L.L.
مانشيت	مزدوجة	1.100.000 L.L.	1.550.000 L.L.
مانشيت	مثلثة	1.600.000 L.L.	2.400.000 L.L.

الصفحة الداخلية	سم عمود	إضافة	ملون
صفحات 2- 3	36.000 L.L	50٪	54.000 L.L.
صفحات محلية اقتصادية	32.000 L.L		
الصفحات الأخرى داخلية	26.000 L.L		
الصفحة الأخيرة	36.000 L.L	50٪	54.000 L.L.

إعلانات مبوبة ضمن كادر : (سم عمود): 22.000 L.L.

* (تضاف قيمة TVA على كل أسعار الإعلانات).

الإعلانات الرسمية	سعر السطر الواحد	5000 L.L.
الإعلانات المبوبة	(السطر الواحد)	5.000 L.L.
الاجتماعيات والوفيات	حتى 10 أسطر	50.000 L.L.
	كل سطر إضافي	5.000 L.L.
مفقود	(3 - 4 أسطر) لفترة 3 أيام	30.000 L.L.
	كل سطر إضافي	3.500 L.L.

* (تضاف قيمة TVA على كل أسعار الإعلانات).

* الميزانيات * الدعوات إلى الجمعية العمومية * البيانات والبلاغات
* فيلم: بسعر الصفحة المطلوبة * نص ٢٥٪ زيادة على التعرفة

	لونان	4 ألوان	
صفحة كاملة	50٪	100٪	زيادة على التعرفة
نصف صفحة	75٪	150٪	زيادة على التعرفة

مخاطر التدخل الإيراني في قطاع الكهرباء (٢-٢)

صراع بري – باسيل يقسم القطاع ويثير فوضى هائلة في المناطق

أحمد الأيوبي

بالغ السيد علي لاريجاني في استعراض قدرات بلاده في مجال الطاقة، وكان في كلّ محطاته التي أطلّ فيها على الرأي العام اللبناني «يبشّر» ويوحي بأنه يحمل مفتاح الحل السحري لأزمة لبنان في هذا القطاع وأنه ليس على اللبنانيين سوى أن يفتحوا الأبواب لشركات الإيرانية لتدخل وتحقّق الإنجازات العظيمة.

والواقع أن ما عرفناه من تجربة إيران في العراق، يعزّز المخاوف والهواجس من هذا الدخول الذي يحاول استغلال غضب الناس ويأسهم وتوقهم لأيّ مخرج كان، من دون أن التوقف عند ما يمكن أن يحمله التسرّع والتغاضي عن التفاصيل وعن الشفافية من مخاطر أعتى وأعظم مما يعانيه اللبنانيون حالياً.

وفي اللقاءات الخاصة التي عقدها لاريجاني، كان التباهي بموضوع الطاقة مادة مفضلة لديه، حيث استعرض قدرات إيران في إنتاج الكهرباء والمواد البيتروكيميائية وما يمكن أن يحدثه التعاون بين لبنان وطهران من فوارق في هذا المجال.

في لبنان: أي تجربةٍ نريد؟

لاحظ المراقبون أن الرئيس نبيه بري كثّف مداخلاته حول قطاع الكهرباء في انعكاس واضح للصراع المحتدم بينه وبين رئيس التيار الوطني الحر النائب جبران باسيل حول هذا القطاع، ونقل عنه نواب كتلة التنمية والتحرير أنه ضاق ذرعًا بعدم تطور هذا القطاع وعدم معالجته بما يضمن زيادة ساعات التغذية لتصل الى ٢٤ ساعة كما هو الحال في كهرباء زحلة، حيث يسأل كيف تمكنت بلدية زحلة من تأمين الكهرباء ٢٤/٢٤ ودولة بأمها وأبيها لم تفعل شيئاً لتطوير هذا القطاع الذي كبّد خزينة الدولة مليارات الدولارات ولا زال يتأرجح بين استئجار الكهرباء بواسطة السفن التركية مقابل ازدياد ساعات التقنين، فيما كانت الوعود عشية الموافقة على استئجار البواخر تقضي بزيادة التغذية الى حدود العشرين ساعة وأكثر.

واشارت مصادر كتلة «التنمية والتحرير» إلى أن بري سيعمل على خطين في هذا الملف، الأول لامركزي عبر دعوة اتحادات البلديات في كافة المناطق اللبنانية للاقتداء بمصلحة كهرباء زحلة من أجل تطوير إنتاج الكهرباء سواء عن طريق شراء مولدات أو بواسطة استخدام مضخات المياه لزيادة الطاقة، وقد يتم استيرادها من الخارج. والأمر الثاني مركزي سيتم من خلال الضغط على وزارة الطاقة بخصوص تشغيل المعامل المولدة للكهرباء الموجودة في دير عمار والجية والزهراني في أقرب وقت، لأنه لن يسكت بعد اليوم عن أي تأخير في هذا الملف حتى ولو أدى الأمر إلى التدخل شخصياً لأن وضع الكهرباء لم يعد يطاق ومن غير المقبول بقاء الأمور على حالها.

الرئيس نبيه بري

عون مقتنع: لنبتزّ الخليج ونتشاطر على العقوبات

سارع الإعلام الممانع إلى تسريب أن رئيس الجمهورية ميشال عون مقتنع بعرض الكهرباء تحديداً لما يسهم في تخفيض نسبة العجز وبالتالي الدين العام لا سيما أن المؤسسات شبه الرسمية كالبلديات او اتحادات البلديات يمكنها تخطي القرار الحكومي وتوقيع عقود كهربائية مع إيران بشكل لا يعرّض لبنان للعقوبات الأميركية، كما سرّب الإعلام نفسه أن الحكومة تدرس العروض الإيرانية على أن تتخذ قراراً بشأنها خلال وقت قريب إذا ما سُدّت أبواب الخليجيين والأميركيين في وجهها.

بهذا المعنى، يتضح أن تصورات الحكم قائمة على قاعدتين:

- الإلتفاف على العقوبات الأميركية على إيران، مع الإستغراب من هذه الطريقة الساذجة في مقاربة الأمور، لأن الإدارة الأميركية لم تعد تترك ثغرة في العقوبات إلا وأغلقتها، وبالتالي فإن هناك مخاطرة بإخضاع البلديات اللبنانية للعقوبات، والبلديات ليست كيانات مستقلة، بل هي جزء عضويّ تابع لوزارةً الداخلية والبلديات، وهذا سيجعل الوزارة تحت العقوبات، فهل هذا تفكيرٌ سويّ؟؟!!
- إبتزاز المملكة العربية السعودية لدفعها إلى التدخل وتقديم المساعدة للأحزاب الحاكمة وعلى رأسها «حزب الله».

تكرار معادلة الفساد مقابل السلاح

إذا جمعنا كلام الرئيس بري مع طرح لاريجاني، يتضح الآتي:

- أن قطاع الكهرباء الذي يعشعش فيه الفساد، سيتحول إلى مساحة تناتش بين وزارة الطاقة (العونية) من جهة، واتحادات البلديات (الشيعية) بقيادة بري من جهة ثانية.
- هذا الاتجاه يعني فرض أمرٍ واقع في مناطق الثنائي الشيعي يقضي بإنتاج الكهرباء بعيداً عن وزارة الطاقة.
- ربما يعتقد حزب القوات اللبنانية أن هناك مصلحة في تعميم تجربة كهرباء زحلة في وجه جموح جبران باسيل، فيساير الرئيس بري ويدعم توجهاته، لكن ما ستنزلق إليه الأمور سيجعل منطق الدولة هو الخاسر الأكبر، لأن ما يعني الثنائي الشيعي عملياً الاستحواذ على إنتاج الكهرباء في مناطقه، ومحاولة منافسة باسيل في ما تبقى، وهذا سيؤدي إلى خراب واسعة النطاق في قطاع الكهرباء، وسيجعل الخدمات في باقي المناطق، ومنا المناطق «المسيحية» خاضعة لتأثيرات هذا الصراع، وسيجعل أصحاب المولدات يتضخمون في مناطق الشمال والبقاع (السنية)، وهذا كله سيكون أحد أوجه التفسّخ المتسارع للدولة.
- سيزداد استبداد باسيل بقطاع الكهرباء المرتبط بوزارة الطاقة وستتفاقم الأزمات أيضاً لأن وزارة المالية (التابعة لبري) ستعمل على إعاقة وتكبيل عمل وزارة الطاقة (الباسيلية).
- أما موقف «حزب الله»، فإنه سيكون هو نفسه، ويمكن اختصاره بمسايرة الطرفين المتنازعين بري وباسيل، وسيتجاهل مستلزمات الإصلاح الاقتصادي، تماماً كما فعل طيلة الفترة الماضية، عندما انتهت مؤتمرات النائب حسن فضل الله إلى خلاصة أنه لا يمكن ملاحقة أحد.. في مواصلة لمعادلة الفساد مقابل السلاح، أو لكم فسادكم ولنا سلاحنا!

من جرّب الإيراني الفاشل.. سيحصد الفشل

الأخطر من هذا كله، أن الصراع في هذا القطاع سيسمح للإيرانيين بالدخول عليه، مستخدمين سلطة الأمر الواقع، ومكرّرين تجاربهم في العراق، بالاستحواذ على الإمكانات المحلية وتظهير الخدمات على أنها فضلٌ منهم، أي أن الإيرانيين سينفقون من جيوبنا ويحمّلوننا الجميل الوهمي.

سيكون ملف الكهرباء مدخل تقسيم خطر لمؤسّسات الدولة وتوزيعها، بعد أن كان فساد الطبقة السياسية يقتصر على الفساد في داخلها، لكننا الآن سنشهد وزارة طاقة «رسمية» ووزارة طاقة موازية، وفوضى لا مثيل لها ستنشب في سائر المناطق.

فشلت إيران في تأمين الكهرباء لمواطنين، وفشلت في تأمين التزاماتها مع العراق المسلوب النفط، فكيف ستنجح في لبنان وبأي ثمن سياسيّ سيكون دخولها على لبنان في زمن توسيع العقوبات لتشمل الشركات الروسية وليس الإيرانية فقط..؟!

ليس لنا سوى التذكير بالقول السائد: من جرّب المجرّب كان عقله مخرّب.

جبران باسيل

زاسبيكين.. الديبلوماسي الدمث يقارب التطورات بعين «الصقر»

عمار نعمة

لعل ألكسندر زاسبيكين هو من أقرب السفراء الروس الذين توالوا في مهامهم في لبنان، قرباً الى العامة. يتحدث إليهم بـ«طلاقة» عربية دمثة مزيلاً الحواجز بين الديبلوماسي النشط والمهتمين بالشأن الروسي ليشرح دور موسكو في لبنان والمنطقة.

يمكن اعتبار المرحلة التي واكبها زاسبيكين في لبنان من أهم الفترات التي مرت فيها البلاد والمنطقة منذ زمن. وهو ينشط إعلاميا في شكل ملحوظ للدفاع عن موقف بلاده بتشدد الوطني الحامي لمصالح بلاده في الخارج.

وفي الإمكان تصنيف سفير روسيا الاتحادية في لبنان من «الصقور» حسب مواقفه في وجه السياسات الغربية، وتصريحاته الجادّة والصارخة التي يطلقها في وجه خصوم موسكو وعلى رأسهم الولايات المتحدة الأميركية، ومنها مثلا تحذيره ومن ثم كلامه عن سعي واشنطن لإثارة الفوضى في لبنان، وتحدثه مرارا عن إنهاء الأحادية الأميركية في العالم، وغيرها من مواقف في وجه من يرى أنه يعبث بأمن بلاده.

يعبّر عن رؤاه بدماثة لا يختصرها موقعه الديبلوماسي بل ربما تعود الى طبيعته الشخصية. وفي لقائه مع شخصيات سياسية وعسكرية وأمنية وإعلامية الذي نظمه مركز «أفروديت» في مطعم «بليس هول»، لم يخرج زاسيبكين عن تلك الطبيعة، وإن تمكن كعادته من دفع حرج بعض الأسئلة الهامة عنه ويتعلق بعضها بسياسة بلاده العسكرية في سوريا.

تماسك الداخل ونجاح الخارج

إنطلق السفير الروسي من تماسك بلاده في الداخل الذي يشكل مفتاح نجاحها الخارجي وصمودها في وجه الغرب عموما وواشنطن خصوصا. تحدث طويلا عن الاصلاحات الداخلية والتعديلات الدستورية التي ستُقدم الى الشعب الروسي في ظل حكم الرئيس فلاديمير بوتين. وتوقف عند أهمية دور الأخير في حماية استمرارية الهيبة الروسية لكي لا تنتهي من بعده.

هي مرحلة نهوض شعبي تعيشها بلاده في ظل ارتفاع الوعي جاء بها بوتين بعد مرحلة زمنية فارقة بين سقوط الاتحاد السوفياتي ومن ثم نهوض روسيا. شرع الحكم الروسي في تطبيع الاوضاع أمنيا وسياسيا وإقتصاديا ثم جاءت مرحلة إعادة البناء بالتوازي بين العنصرين البشري والعسكري في عملية تحديث شاملة، يشرح الديبلوماسي الروسي.

وإذ يتوقف عند الهوية الاقتصادية لرئيس الوزراء الروسي الجديد ميخائيل ميشوستين و«تكنوقراطيته»، يُقر زاسبيكين بأن بعض الدول الغربية الأقل مساحة وديموغرافية من روسيا قد تخطتها من حيث الناتج القومي. لكنه يلفت الى أن بلاده تسير بخطى وثيقة لتطوير الصناعات المدنية لكي تنتشر في العالم، وقد تعززت صادراتها من الزراعة والصلب وغيرها لكي تضاف الى ثروتها الغازية وفي السلاح.

يتوقع زاسبيكين ولوج روسيا في مرحلة تطور وقفزة خلال ثلاث الى أربع سنوات مقبلة تأتي انعكاسا لتحصين الداخل، مع التأكيد على دور بلاده البناء والحواري خارجيا.

يخيّل الى المرء أنه يستمع الى أحد القادة الشيوعيين في زمن الحرب الباردة، وزاسبيكين، كغيره من الكثير من الروس، يحترم تلك الفترة ويتخذ منها الدروس من دون الدعوة الى العودة إليها. لا تريد روسيا الدخول في صيغة الأحلاف في مواجهة حلف «الناتو» «الذي يجب أن ينتهي»، بل يُذكر بأن بوتين قدم مبادرة استراتيجية حوارية في اجتماع الدول الخمس دائمة العضوية في مجلس الأمن في ميونيخ، لمعالجة المشاكل الكبيرة في العالم في ظل انهيار اليوم للعلاقات الدولية.

والواقع أن المسؤولين الروس يطغى عليهم الشعور بالاستهداف الأميركي، ويصف زاسيبكين الاتهامات لبوتين بـ«الحقد» على الغرب بـ«التزوير» متهما الأخير بمحاولة محاصرة بلاده.

وقد شكلت المناسبة فرصة لطرح أسئلة حول واقع المنطقة وخاصة في سوريا في ظل الصراع الروسي التركي. وببراعة، تجاهل المسؤول الروسي أسئلة لا تفيد الاجابة عنها في هذه المرحلة الحساسة، لكنه شدد على التمسك بإتفاقي سوتشي وأستانة، وأكد على أهمية خفض التوتر في إدلب ومحيطها «برغم أن هناك مزاجاً تركياً مغايراً لهذا الأمر»، وفي ذلك انتقاد مبطن لأنقرة، مع الإعلان أن ما حصل أخيرا كان نتيجة «توسع المجموعات الارهابية وإستفزازاتها وسيبقى هدفنا القضاء عليها»، لافتا الى ان «الأطراف المعنية تعمل على هذا الصعيد».

وكانت مداخلات للمشاركين حول روسيا، ورأى رئيس الجمعية الدكتور أحمد الزين أن روسيا تنطلق بوجه جديد وخطوات جبارة نحو المستقبل.

واعتبر المستشار السياسي في السفارة الروسية ديميتري ليبديف أن الغرب لا يحاول فهم جوهر ما يحصل في روسيا، وتناول التدابير الجديدة في البلاد وأهميتها في التحديث، مستعرضا التاريخ الروسي الحديث بعد سقوط الاتحاد السوفياتي.

وتناول الدكتور رضا شمس الدين نمو روسيا اليوم عبر قراءة اقتصادية، محددا حقبتي الانهيار السوفياتي ومن ثم ولادة روسيا العام ١٩٩٩.

وتوقف رئيس «شبكة أمان» أنيس النقاش عند حفاظ بوتين على الفيدرالية ومنعه الانكفاء نحو السلافية في الوقت الذي عزز فيه تقدم بلاده نوويا ما حال دون ان يكون القرن الجديد أميركيا، واصفا بوتين بـ«أستاذ الجيو استراتيجيا».

وأشاد النائب محمد خواجة ببراعة السياسة الروسية وخاصة الخارجية منها، مشددا على «تاريخية العلاقة التي تربطنا بروسيا». واعتبر أن الغرب لا يعارض ان تكون روسيا دولة كبيرة لكنه لا يريدها عظمى، متوقفا عند الخلل بين قوتي روسيا العسكرية والصناعية.

وشدد الدكتور عبد الرزاق اسماعيل على أهمية انعكاس الاصلاحات الداخلية على سياسة روسيا خارجيا، لافتا الى أن موسكو «أعادت التوازن المفقود وساعدت سوريا».

«أفروديت».. والتكريم

في الختام، لم يخرج زاسبيكين عن دعابته لدى تلقيه درعا تكريمية من قبل الزين مشيرا الى أن صورته على الدرع قديمة «وكنت أكثر سمنة فيها»، كما تسلم مسؤول العلاقات الاعلامية في «حزب الله» محمد عفيف درعا تكريمية أخرى.

أما عن ماهية جمعية «أفروديت» فيشرح الزين لـ«اللواء» أنها تأسست قبل فترة للوقاية من الرصاص الطائش. وفي دلالة الندوة، يشدد على أهميتها في الإضاءة على عملية الإصلاحات في روسيا وتأثيراتها في وجه محاولات الهيمنة الأميركية.

السفير الروسي زاسبكين

بري: المشكلة بعدم تطبيق القوانين

تمنى رئيس مجلس النواب نبيه برّي خلال استقباله في مقر الرئاسة الثانية في عين التينة وزير الاقتصاد راؤول نعمة، على الاجهزة الرقابية في وزارة الاقتصاد لاسيما مصلحة حماية المستهلك التشدد في تطبيق القانون بحق المتلاعبين بسعر صرف العملات وباسعار السلع الاستهلاكية ولقمة عيش الناس، مؤكداً ان المشكلة ليست في القوانين انما بعدم تطبيقها. فهناك أكثر من ٥٠ قانوناً صادراً عن المجلس النيابي في هذا الاطار والمطلوب فقط العمل بها وتطبيقها.

كما عرض رئيس المجلس الاوضاع الامنية مع وزير الداخلية والبلديات محمد فهمي.

واستقبل الرئيس بري وزيري: الصناعة عماد حب الله والصحة حمد حسن الذي اكتفى بعد اللقاء رداً على اسئلة الصحافيين حول وجود حالة كورونا في لبنان بالقول: «أنا متوجه الى مستشفى رفيق الحريري الجامعي لاطلع على نتائج الفحوص ومعرفة النتائج».

كما استقبل رئيس المجلس رئيس اتحاد بلديات القلعة رئيس بلدية تبنين نبيل فواز.

عكر التقت ٤ سفراء

عرضت نائبة رئيس مجلس الوزراء وزيرة الدفاع الوطني زينة عكر مع سفير اليابان تاكيشي أوكوبو يرافقه الملحق العسكري تاكاكي هيديشيما، الأوضاع العامة في لبنان والمنطقة وفي برامج التعاون القائمة بين الجانبين.

كما التقت سفير روسيا ألكسندر زاسبكين يرافقه الملحق العسكري ومساعده ووكيل شركة «روسوبورن» الروسية في لبنان محمد نصر الدين، وكان عرض لآخر المستجدات على الساحتين اللبنانية والإقليمية.

واستقبلت عكر سفير دولة قطر محمد حسن جابر الجابر.

ثم سفير الصين وانغ كيجيان يرافقه الملحق العسكري.

ريتشارد زارت حتي وعثمان

السفيرة ريتشارد مع الوزير حتي في الخارجية

بحث وزير الخارجية والمغتربين ناصيف حتي مع سفيرة الولايات المتحدة الاميركية اليزابيت ريتشارد، في سبل مساعدة لبنان اقتصاديا ومسائل ذات اهتمام مشترك لا سيما ما يخص الوضع الداخلي والملفات الدولية.

وزارت ريتشارد مودعة المدير العام لقوى الأمن الداخلي اللواء عماد عثمان في مكتبه بثكنة المقر العام، في زيارة جرى في خلالها عرض للأوضاع العامة في البلاد.

الراعي في رسالة الصوم: نلتمس الاستقرار والسلام لأوطاننا

تمنى البطريرك الماروني الكاردينال بشارة بطرس الراعي، للبنان واوطاننا الاستقرار والسلام.

اذاع الراعي رسالة صوم ٢٠٢٠، مستلهما من رسالة البابا فرنسيس لصوم ٢٠٢٠، ورسالة صوم ٢٠١١ للبابا بنديكتوس السادس عشر.

واعتبر ان مرتكزات الصوم تقوم على ثلاثة مرتكزات: الصيام والصلاة والصدقة، مشيرا إلى ان «إفقار مائدتنا وسيلة للإنتصار على الأنانية، والعيش بمنطق العطاء والحب، وتجسيد الصلاة بأفعال في حياتنا اليومية، وإشراك الغير في حاجته مما نملك، أكان كثيرا أم قليلا».

ودعا لقيام «واجب الصدقة إما مباشرة إما بواسطة تجمعات وجمعيات ومؤسسات خيرية ومنظمات معروفة، والى توفير مساعدات مادية فورية وغذائية للعائلات».

وقال: «ونظرا الى مقتضيات الحياة وتخفيفا عن كاهل المؤمنين والمؤمنات، تبقى شريعة القطاعة إلزامية، في الأسبوع الأول من الصوم الكبير، وفي أسبوع الآلام، على أن يعوض من لا يستطيع التزام القطاعة بأعمال خير ورحمة».

وتمنى الراعي ان يشمل الله بنعمته جميع أبناء الكنيسة في لبنان والنطاق البطريركي وبلدان الانتشار، وان نلتمس الاستقرار والسلام لأوطاننا.

مجلة الدراسات الفلسطينية
121
ثورة/ثروة
كمال بلاطة
شتاء 2020

لقاء تنسيقي بين «المستقبل» و«التقدمي»

أبو فاعور: ندعم الحكومة كلما تمتعت بالاستقلالية

اعلن عضو اللقاء الديمقراطي النائب وائل ابو فاعور ان «الحكومة ستلقى منا الدعم كلما تمتعت بالاستقلالية».

عُقد في مقر منسقية «المستقبل» – البقاع الغربي في جب جنين لقاء تنسيقي هو الرابع على مستوى المناطق اللبنانية بين تيار «المستقبل» والحزب التقدمي الاشتراكي، حيث تناول المجتمعون «قضايا مستقبلية في المرحلة الدقيقة التي يمر بها لبنان بحضور ابو فاعور، ونائبي تيار «المستقبل» محمد القرعاوي، عاصم عراجي، والوزير السابق جمال الجراح».

وطالب ابو فاعور بـ«انتخابات نيابية جديدة وفق قانون انتخابي وطني جديد يعيد اللحمة بين اللبنانيين ويعيد المسار العلماني الديمقراطي، وليس باتجاه الاحقاد التي تم نفخها على مدى السنوات الماضية، على أن يستكمل المسار بمجلس شيوخ، بشرط أن يكون قانون الانتخاب على اساس وطني علماني، وهذا المسار يجب أن يختتم بانتخابات رئاسية، ونحن لا نطرح هذا الأمر من باب التحدي، نعرف الحساسيات وأي مسار لا يتأمن له الحد الأدنى من الموافقة قد يقود الى تداعيات طائفية نحن بغنى عنها، لكننا نطرحها من منطلق وطني ومن منطلق وحدوي كما جرى عام ١٩٦٠ إبان انتخاب فؤاد شهاب».

ولفت ابو فاعور الى ان «الحكومة ستلقى منا الدعم كلما تمتعت بالاستقلالية وكلما ابتعدت عن الاتجاهات، لكننا في خطة الكهرباء لم نر الاستقلالية موجودة وقد تم إقرار خطة الكهرباء بشكوك كبيرة، واللقاءات بين الحزب التقدمي وتيار «المستقبل» تأتي من أجل إعادة ترميم الحلف الاستراتيجي وهو من ضمن سلسلة لقاءات بناء على قرار مركزي باعادة تكريس التحالف الاستراتيجي بين «التيار» والحزب وقد بدأ مركزيا في بيروت واليوم يحط رحاله في البقاع».

بدوره، أكد القرعاوي ان اللقاء يأتي في سياق «تنسيق العلاقات الاستراتيجية بين الحزب وتيار «المستقبل»، فالعلاقات التي تجمع بين الحزبين ليست علاقات ظرفية إنما مبنية على الثوابت على اساس الطائف والانماء ومن هنا يأتي العمل يدا بيد وخصوصا بعد ١٧ تشرين بعيدا عن التباينات».

زاسبيكين في الخارجية

بحث وزير الخارجية والمغتربين ناصيف حتي مع روسيا الكسندر زاسبكين، في سبل مساعدة لبنان اقتصاديا ومسائل ذات اهتمام مشترك لا سيما ما يخص الوضع الداخلي والملفات الدولية.

الخليل: مكامن النهب في زواريب الكهرباء

قال النائب أنور الخليل في بيان امس، «أما وقد دفعتكم الصحوة بالأمس للنزول إلى الشوارع تجوبون زواريبها للبحث تحت الضوء عن أموال تم تهريبها في ليلة ظلماء، أو نهبها في عتمة المناقصات المفصلة على القياس. دعوني أوفر عليكم الجهد وأدلكم على مكامن النهب والتهريب وهدر المال العام، في هندسات مالية غب الطلب استفاد منها «سيدروس بنك ش.م.ل.»، وفي مئات ملايين الدولارات المصروفة على البواخر وعمولاتها التي تنكرت لها قيادتكم في البداية باعتبارها من أبواب السرقة، ثم طاب المذاق».

اضاف: «ابحثوا عنها في الهدر المتفشي في زواريب كهرباء لبنان وتقصير مقدمي الخدمات في جباية المليارات وفشلها في تنفيذ طلبات المشتركين، وفي المال السايب وفي التوظيف السياسي على مداه في كهرباء قاديشا، ومنشآت النفط، والسدود المثقوبة، وفي ثنايا مسلسل الخطط ودفاتر شروط المعامل».

فضل الله: لتحقيق شفاف في التحويلات المالية

كشف عضو كتلة «الوفاء للمقاومة» النائب حسن فضل الله أن «الكتلة طرحت موضوع التحويلات المالية الى الخارج في المجلس النيابي، وطالبت من المصرف المركزي وجمعية المصارف وأجهزة الرقابة على المصارف ومن القضاء وهيئة التحقيقات الخاصة ومن كل الجهات المعنية بتحقيق شفاف في كل التحويلات التي جرت منذ بداية العام ٢٠١٩ وحتى نهايته على مدى عام، ومن هم الذين حولوا أموالهم، وهم ليسوا مواطنين عاديين وانما في السلطة واصحاب المصارف وكبار المتعهدين والموظفين والمتنفذين في الدولة التي تحوم حولهم شبهات فساد على اموالهم لأنهم بنفوذهم وعلاقاتهم وما لديهم من معلومات في الكواليس، عرفوا أن الوضع متأزم وهربوا الاموال».

وقال فضل الله خلال احتفال للحزب في مجمع الامام المهدي في بلدة الغازية: «حتى الان لا يوجد جواب دقيق وحقيقي ولم يتخذ أي إجراء من قبل القضاء. أنا اقترحت على السلطة القضائية البحث في زوايا المواد القانونية وطالبت القضاء ليلا ونهارا وسرا وعلانية وفي الجلسات الرسمية وغير الرسمية بأخذ اجراءات في حق اصحاب المصارف من قبيل منعهم من السفر حتى يقولوا الحقيقة، ووضع إشارات على أموال من هم في السلطة مهما علا شأنهم من العام ٩٢ وحتى اليوم حتى نعرف من الذي هرب امواله وحتى يعيدوا الثقة بين الدولة والناس ويرجعوا هذه الاموال المسحوبة والمنهوبة. واقترحنا على القضاء الضرب بيد من حديد ومحاسبة هؤلاء لأنه اذا تدهور الوضع أكثر سيكون مصيره مثل مصير موظفي الدولة وأن يقوم بإجراءات ملموسة ومحددة من قبيل حجز على الاموال ووضع إشارات على العقارات لأن القانون يسمح له بذلك نتيجة الظروف التي تمر بها البلاد وما يعانيه الشعب اللبناني من أزمات».

وعن ملف الكهرباء، دعا النائب فضل الله الى «تلقف اليد الايرانية الممدودة والمبادرة التي قدمتها لمساعدة لبنان، لأن إيران تمتلك إمكانات كبيرة في مجال الكهرباء».

١٢٩ يوماً: وصلت الكورونا والحراك من مؤسسة فالتة.. إلى مؤسسة

الإعلان عن الإصابة الأولى بفيروس «الكورونا» في لبنان وعون يدعو لإجراءات وقائية

أجرى رئيس الجمهورية العماد ميشال عون، اتصالاً هاتفياً أمس بوزير الصحة الدكتور حمد حسن واطلع منه على آخر المعطيات المتعلقة بظهور إصابة بالكورونا لدى إحدى السيدات اللبنانيات القادمات من طهران. واستطلع الرئيس عون التدابير التي اتخذت لمعالجة هذه الإصابة، مشدداً على ضرورة أخذ الاجراءات المناسبة في مطار رفيق الحريري الدولي للتأكد من سلامة الوافدين،

وأكد الوزير حسن لرئيس الجمهورية أن الحالة التي ظهرت هي الآن قيد العلاج وفقاً للمعايير الصحية المعتمدة.

وكان الوزير حسن أكّد في مؤتمر صحافي تسجيل الإصابة الأولى بفيروس كورونا المستجد في لبنان بعد تبيان نتيجة الفحص الخاص بالكورونا (الـPCR) الذي تم إجراؤه لمصابة كانت آتية على متن الطائرة التي وصلت من قم في إيران، تدعى تغريد صقر، وتبلغ من العمر خمسة وأربعين عامًا، وهي حاليًا في غرفة العزل وتتلقى العلاج اللازم وبحال صحية مستقرة، منوهًا بأن تشخيص الحالة تم بأقل من ١٢ ساعة، مضيف أن ليس من حالات أخرى مثبتة، وهناك حالتان مشتبه بهما وتم نقلهما إلى الحجر الصحي في مستشفى رفيق الحريري الحكومي الجامعي، وهناك متابعة حثيثة لوضعهما الصحي.

وقال: إن حالة الهلع المفرطة بالتعبير غير ضرورية في هذا الوقت خصوصًا أن الحالة التي تم تشخيصها لا تعاني من تداعيات خطرة، وإن كل الوافدين الذين يخضعون للحجر في أمكنة إقامتهم يخضعون لمتابعة حثيثة وديناميكية من قبل فريق العمل التابع لوزارة الصحة والجمعيات الأهلية المتعاونة من صليب أحمر ودفاع مدني وهيئات صحية ومدنية وكشفية بهدف المؤازرة، وستشمل المتابعة كل الوافدين إلى لبنان منذ عشرة أيام لمتابعة أوضاعهم والتأكد من عدم إصابتهم بفيروس كورونا المستجد والتأكد من سلامتهم.

ولفت وزير الصحة العامة إلى أن الحجر لا يُطبق إلا في الحالات التي تعاني من أعراض طبية، في حين تتم متابعة المقيمين في منازلهم متابعة ديناميكية يومية صباحًا ومساء لمواكبة العوارض حيث قد تكون الحالات حالات إصابة بالإنفلونزا.

توصيات

وكرر التوضيح أن العلاج هو وقائي مذكرًا بالتوصيات التالية الصادرة عن وزارة الصحة العامة:

- عدم الإختلاط مع المصابين بالأمراض التنفسية المتواجدين في الحجر المنزلي.
- الاهتمام بالنظافة وغسل اليدين المتكرر واتباع آداب السعال.
- الطلب من كافة الوافدين خلال الأسبوعين الفائتين من إيران الحجر المنزلي لمدة ١٤ يومًا منذ وصولهم إلى لبنان والاتصال على الرقم التالي ٧٦٥٩٢٦٩٩ عند ظهور عوارض مرضية (حمى، سعال، نزلة أنفية، ألم حنجرة، ضيق تنفس). وسيتم نقل المريض من قبل الفريق الوزاري المكلف وبواسطة الصليب الأحمر.

ولفت إلى أن نسبة الوفيات المسجلة حتى تاريخه نتيجة الإصابة بالفيروس لا تتجاوز ٢,٣٪ رغم أن انتشار الفيروس هو سريع جدًا.

الطائرة القادمة من قم

وأكد الوزير أن الفريق المختص التابع لوزارة الصحة العامة صعد على متن الطائرة القادمة من قم في إيران بمجرد الحصول على معلومات من مكان الإقلاع، وتم الكشف على المسافرين كافة، وعندما تبين أن المصابة (تغريد صقر) تعاني من عوارض تم عزلها في مستشفى الحريري. وأكد أن التواصل مستمر مع كافة المسافرين الذين كانوا على متن الطائرة ليبنى على الشيء مقتضاه إستنادًا إلى أي تطور ممكن حصوله.

وقال إن وزارة الصحة العامة ستعمد إلى زيادة عديد فريق العمل في مطار رفيق الحريري الدولي لمواكبة كل الرحلات الوافدة إلى لبنان، كما تم الاتفاق على إخلاء قسم كامل في مستشفى رفيق الحريري لمواكبة الحالات المشتبه بها، إضافة إلى إنشاء خلية أزمة تم إنشاؤها لهذا الغرض تحسبًا لأي طارئ.

أما بالنسبة إلى المدارس وغيرها من المراكز الإجتماعية، فقد لفت الوزير حسن إلى أهمية وعي المجتمع لاتخاذ كافة التدابير للوقاية من الإصابة، مؤكدًا أن ليس هناك حتى الآن داع لإعلان حالة الطوارئ لأن الإجراءات المتخذة كافية والمتابعة مستمرة والقرار الصائب يتم اتخاذه بناء على المعطيات المتوافرة وكل شيء في حينه.

توقيف الرحلات

وحول إمكان توقيف الرحلات الآتية من بلدان يسجل فيها ارتفاع في نسبة الإصابات، قال الوزير إن هكذا قرارًا يتم اتخاذه بالتشاور مع رئيس الحكومة واللجنة الوطنية التي تم تشكيلها، والموضوع قيد المتابعة حسب المعطيات اللوجستية التي تسجل في البلدان المذكورة.

بدورها، أوضحت ممثلة منظمة الصحة العالمية د. إيمان الشنقيطي أن ليس لدى منظمة الصحة العالمية أي توصية لإغلاق المرافئ والموانئ والمطارات.

وزير الصحة يعلن الإصابة الأولى بمرض الكورونا في لبنان

المصابة تغريد صقر في مستشفى الحريري

أول لبنانية ثبتت إصابتها بفيروس كورونا

مستشفيات توضح

بعد الخبر المتداول عن حالتين مصابتين بفيروس كورونا في مستشفى نبيه بري الحكومي الجامعي في النبطية، أكدت إدارة المستشفى، أن «الشخصين كانا على متن طائرة قادمة من الخارج، وقد حضرا بشكل عادي لإجراء فحوصات للاطمئنان ولا يعانيان من أي عوارض مرضية».

وأشارت الى أنه «بالتواصل مع وزارة الصحة العامة تمت التوصية بإتخاذ إجراءات احتياطية باعتماد العزل المنزلي وخروجهما من المستشفى».

من جهتها، نفت إدارة «مركز لبيب الطبي» في صيدا، وجود أية إصابة في المركز ولا في مدينة صيدا.

وأكدت في بيان لها «ان الخبر المتداول على مواقع التواصل الاجتماعي لا أساس له من الصحة ابدا، وحتى ان اسم الشخص المذكور كمصاب في هذا المرض غير موجود في «مركز لبيب الطبي» ولم يدخله بتاتاً.

بدورها، أعلنت إدارة مستشفى تل شيحا في بيان أنه بعدما «تناقلت مواقع التواصل الاجتماعي خبرا عن اصابة مواطن بقاعي بفيروس كورونا وتم نقله الى مستشفى تل شيحا، تنفي ادارة المستشفى نفيا قاطعا هذا الخبر وتطلب من الجميع تقصي الاخبار من مصادرها وعدم نشر شائعات تثير الذعر في النفوس. ادارة تل شيحا تضع نفسها بتصرف الجميع لاي استيضاح والاجابة عن اي سؤال».

من جهتها، نفت إدارة «مستشفى النيني» في طرابلس في بيان، «وجود أي حالة إصابة بفيروس كورونا في المستشفى»، واشارت الى انه «يتم التداول على مواقع التواصل الاجتماعي معلومات عن وجود حالة فيروس كورونا داخل مستشفى النيني في طرابلس ، إن إدارة المستشفى تنفي نفيا قاطعا ما يتم تداوله وتتمنى توخي الحذر بتداول مثل هذه المعلومات».

ولفتت الى انها «المصدر الوحيد لنشر أي خبر يتعلق بها وذلك على صفحاتها الرسمية المعروفة».

وفي الإطار أيضاً، صدر عن مستشفى «دار الشفاء» بطرابلس بيان جاء فيه: تناقل بعض وسائل التواصل الاجتماعي خبرا يفيد بوجود اصابة بفيروس كورونا في المستشفى.

أضاف البيان: «يهم ادارة المستشفى ان تؤكد ان هذا الخبر عار تماما عن الصحة. وتهيب بأهلنا في طرابلس والشمال تحري الدقة عند نقل أي خبر، لما في ذلك من اثارة للهلع بين المواطنين في هذه الظروف الدقيقة».

الصحة العالمية: نرصد احتياجات لبنان

أكدت منظمة الصحة العالمية انها «ستقوم برصد احتياجات لبنان وإيران لمواجهة انتشار فيروس كورونا وتقديم الدعم الفني لهما، والسعي لتنسيق الاستجابة العالمية لاحتواء الفيروس»، موضحة انه «تم تعيين ٦ موفدين خاصين لتقديم النصح للدول بشأن الفيروس»، مشيرة الى ان «المنظمة قلقة من انتشار الكورونا في إيران وكوريا الجنوبية».

المجذوب ينفي إقفال المدارس بسبب كورونا

تابع وزير التربية والتعليم العالي الدكتور طارق المجذوب خبر الإصابة الأولى بفيروس كورونا في لبنان، واكد أن الجهات المعنية في الوزارة تشارك في الإجتماعات الدورية للجنة المشكلة في رئاسة الحكومة بهذا الخصوص. كما أكد أن فريق عمل الوزارة يتابع منذ نحو شهر التواصل مع منظمة الصحة العالمية ومع الوزارات والمنظمات المعنية لمواكبة ما يحصل في العالم حول هذا الفيروس، لافتا إلى اننا في حال من الجهوزية لأي تطور.

وكشف أن الوزارة اعطت توجيهاتها إلى مديري المدارس والثانويات والمهنيات الرسمية والخاصة للتوعية والوقاية من أي انفلونزا أو مرض تنفسي، وللتشديد على النظافة الشخصية، ووزعت ملصقات توعوية حول هذا الأمر.

ونفى ان تكون الوزارة قد أصدرت أي بيان لإقفال المدارس، مشددا على أنه ليس هناك ما يدعو إلى الهلع. ودعا المدارس إلى الإتصال برقم الهاتف الساخن عند الحاجة إلى الإبلاغ عن أي أمر يتعلق بالصحة المدرسية، والرقم هو ٠١٧٧٢١٨٦.

«المستقبل» زار سوسان بذكرى تحرير صيدا للتأكيد على مواجهة «صفقة القرن»

المفتي سوسان مستقبلاً وفد منسقية «تيار المستقبل» في الجنوب

صيدا - ثريا حسن زعيتر:

لمُناسبة ذكرى تحرير صيدا والتي كان لدار الإفتاء فيها دور أساسي في دعم صمود ومقاومة أهل المدينة في وجه الاحتلال الإسرائيلي قام وفد من منسقية «تيار المستقبل» في الجنوب بزيارة لمفتي صيدا وأقضيتها الشيخ سليم سوسان في مكتبه في دار الإفتاء يتقدمه المنسق العام الدكتور ناصر حمود وضم: منسق دائرة صيدا أمين الحريري وأعضاء مكتب المنسقية: محيي الدين النوام، مازن صباغ وحنان نداف.

توقف المجتمعون عند هذه المحطة الوطنية المشرقة في تاريخ المدينة واستذكروا مواقف سماحة المفتي الراحل الشيخ سليم جلال الدين رحمه الله ودوره في دعم صمود ومقاومة المدينة بوجه الاحتلال الإسرائيلي حتى دحره منها. كذلك استذكر المجتمعون المسؤول التنظيمي للتيار المرحوم المحامي محيي الدين جويدي (ابو عزو) مستحضرين نضاله في تلك المرحلة وقرأوا الفاتحة لروحيهما.

وكان اللقاء مناسبة عرض خلالها المجتمعون للتطورات لا سيما في ما يتعلق بصفقة القرن، وكان تأكيد مشترك على «إدانتها ورفضها رفضا قاطعا والتأكيد على قدسية القضية الفلسطينية وبأنها ليست للمقاولة او المساومة او للبيع وعلى حق الفلسطينيين في العودة الى أرضهم فلسطين وعاصمتها القدس الشريف».

أثر اللقاء قال المفتي سوسان: «لا شك ان المنطقة تعيش في أجواء قلقة وأمام استحقاقات كبيرة تنعكس على لبنان وعلى الحياة السياسية والاقتصادية والمعيشية في لبنان.. وصيدا هذه المدينة العظيمة الوفية للوطن والتي راهنت دائما على مشروع الدولة العادلة القوية التي يتساوى فيها جميع الناس أمام القانون بالحقوق والواجبات تعيش هذه الأيام في ذكرى صمودها وبطولتها وتقديمها لشهداء ناضلوا من اجل تحريرها أمام العدو الصهيوني الذي يعيش في أيام سعيدة أمام هذا التمزق والتفتت العربي غير المسؤول».

وتابع: «أنا أعيش في هذه الأيام مع أهلي وإخواني في صيدا أمام هذه الظروف الصعبة وأنا أقف مع أهلنا وإخواننا وشبابنا في هذا الحراك ومع كل هذه المطالب المحقة لأننا نريد ونحلم بإقامة دولة عادلة وقوية يتساوى فيها الجميع، هذه الطبقة السياسية التي أنهكت هذا البلد وربما اعتدت على مقدرات هذا البلد، وهو الذي حصل مما تسبب بهذه الأزمة الاقتصادية والمالية والمعيشية للناس، انا مع هؤلاء الفقراء المأزومين انا أقف معهم وأؤيد مطالبهم وأتمنى لهذا البلد الخير والازدهار ولهذه الطبقة السياسية ان تقيم وضعها وتترك الناس أمام همومهم ومشاكلهم او تساعدهم على حل مشاكلهم».

حمود

من جهته قال حمود: «هي زيارة دورية للمفتي وطبعًا توقفنا أمام محطة وطنية هامة هي ذكرى تحرير صيدا واستذكرنا كيف كان لهذه الدار ولسماحة المفتي الراحل الشيخ سليم جلال الدين دور في المقاومة الصيداوية وفي تحرير صيدا كذلك تذكرنا الصديق والرفيق المرحوم محيي الدين جويدي ابو عزو وهو الذي كان من بين المناضلين والمقاومين ولعب دورًا في تحرير المدينة ونحن في الذكرى السنوية لوفاته حيث قرأنا الفاتحة لروحه».

دبور بحث مع «المرابطون» ووفد من أرض الوطن أوضاع المخيمات

السفير دبور مستقبلاً وفد المنظمات الشبابية القادم من أرض الوطن

استقبل سفير دولة فلسطين لدى الجمهورية اللبنانية اشرف دبور أمين الهيئة القيادية لحركة الناصريين المستقلين - المرابطون العميد مصطفى حمدان على رأس وفد من الهيئة، ضم: محمد قليلات، يوسف الطبش وفؤاد حسن بحضور أمين سر المكتب الطلابي الحركي المركزي نزيه شمّا.

وأكد حمدان خلال اللقاء «وقوف «المرابطون» الى جانب كفاح الشعب الفلسطيني في معركته المحقة ضد الاحتلال والإرهاب الصهيوني»، مشدداً على «أن القيادة الفلسطينية برئاسة الرئيس محمود عباس تتصدى بكل حكمة وشجاعة للمشروع الأميركي والإسرائيلي»، داعيا «الى دعم صمود ونضال الشعب الفلسطيني وتطلعاته في الحرية والعودة والاستقلال واقامة الدولة الفلسطينية المستقلة وعاصمتها القدس الشريف».

بدوره، أكد دبور «أن قيادتنا وشعبنا سيسقطون ما يحاك وتحت مسميات صفقات ومشاريع وتستهدف مشروعنا الوطني برمته».

كما التقى السفير دبور وامين سر حركة «فتح» وفصائل منظمة التحرير الفلسطينية فتحي ابو العردات، وفداً من المنظمات الشبابية القادم من ارض الوطن والمشارك في الندوة الشبابية العربية العاشرة في بيروت، بحضور امين سر اقليم «فتح» في لبنان حسين فياض، امين سر اقليم «فتح» في موريتانيا، وامين سر اقليم فتح في تونس عبد اللطيف كنعان وأمين سر المكتب الطلابي الحركي المركزي نزيه شمّا.

ووضع دبور الوفد الشبابي في صورة اوضاع ابناء شعبنا الفلسطيني في لبنان والظروف الحياتية والمعيشية الصعبة التي يعانون منها.

وأكد دبور على «الموقف الفلسطيني الرسمي والشعبي بقيادة الرئيس محمود عباس الرافض والمتصدي لصفقة القرن ولكل ما يحاك ضد قضيتنا ومشروعنا الوطني».

بدوره، أكد الوفد على «أهمية التواصل بين أبناء شعبنا الفلسطيني في الوطن والشتات وعلى الموقف الموحد المتمسك بالحقوق الوطنية وحقه في الحرية والعودة والاستقلال».

سعد استعرض وشمس الدين الأوضاع الأمنية في الجنوب

صيدا - مكتب «اللواء»:

استقبل الأمين العام للتنظيم الشعبي الناصري النائب الدكتور أسامة سعد في مكتبه في صيدا قائد منطقة الجنوب الاقليمية في قوى الأمن الداخلي العميد غسان شمس الدين، بحضور مدير مكتب سعد طلال أرقه دان، ويوسف كليب ومحمد صالح.

وبحث المجتمعون خلال اللقاء بالأوضاع الأمنية في منطقة صيدا والجنوب، وأكدوا على أهمية حفظ الأمن والاستقرار وتطبيق القانون.

إبراهيم عرض التنسيق مع السفير الأرميني

استقبل المدير العام للأمن العام اللواء عباس إبراهيم في مكتبه قبل ظهر أمس سفير أرمينيا في لبنان فاهاكن أتابكيان، وبحث معه الأوضاع العامة وسبل التنسيق بين السفارة والأمن العام.

«الاتحاد»: أهم أهداف الوحدة بين مصر وسوريا إزالة «إسرائيل»

رأى حزب الاتحاد «أن نجاح الحركة الاستعمارية العالمية بتقطيع أوصال الوطن العربي، وزرع كيان عنصري غاصب على أرض فلسطين العربية، كقاعدة عدوانية، لا تنطبق عليها القوانين والمواثيق الدولية، حارسة لمصالح الغرب الاستعماري، تحمل مشروعا استيطانيا على امتداد المنطقة العربية، هو لضرب هوية الامة، وجاء ما يسمى بالربيع العربي ليجرد العروبة من نقاط قوتها عبر محاولة تحطيم ركائزها الأساسية في مصر والعراق وسوريا التي أحبها الرئيس جمال عبد الناصر».

واعتبر الحزب في بيان له في ذكرى الوحدة المجيدة بين مصر وسوريا: «لقد كان أحد أهم أهداف الوحدة بين مصر وسوريا، ازالة الكيان الصهيوني الغاصب، والتأكيد على أن هدف تحرير فلسطين، فضلا عن أنه حق، فهو المدخل الحقيقي لتحرر الأمة العربية كلها، واسترداد قرارها المستقل وصونا لتاريخها، لأن القضية الفلسطينية كانت دائما وأبدا أم القضايا العربية والسبيل إلى الوحدة».

خطباء الجمعة: تظاهرة «التيار الوطني» أمام المركزي تدفع المواطن لتبنّي شعار «كلن يعني كلن»

أكد خطباء الجمعة «أن تناقض «التيار الوطني الحر» بين القول والفعل وبين الوعود والتنفيذ، يدفع المواطن الى تبنّي شعار كلن يعني كلن خاصة بعد تظاهره أمام مصرف لبنان، وهو حزب السلطة، معتبرين أن من العجائب التي لا نشاهدها إلا في لبنان أن يتظاهر الإنسان ضد نفسه!.

قبلان

□ وفي هذا الإطار، أكد المفتي الجعفري الممتاز الشيخ أحمد قبلان «إن «المأزق كبير وكرة النار تشتد استعاراً، فيما السلطة لا تزال ومعها كل هذه الطبقة السياسية، من موالين ومعارضين، يتماحكون ويدخلون في جدليات عمّقت الأزمة الاقتصادية والمالية، فزادت الناس جوعاً وقهراً وفقراً وبطالة، بعد أن أفسحت المجال لحيتان المال والدولار والاحتكار باستغلال الطبقات المعدومة»، لافتاً إلى أن «هذه الصورة المخيفة تتظهّر أكثر فأكثر، كلما أمعنت هذه الطبقة السياسية برؤاها الفاسدة ونهجها الفاشل، لأنها تعيش وكأن البلد ليس في زلزال حقيقي، وهذه الطبقة السياسية تعيش وكأن البلد كله بألف خير، على قاعدة «زت الإبرة بتسمع رنتها»، لكن كل ما نراه هو محاولات لتعمية وتجهيل الفاعل والمرتكب، والنتيجة بالتالي ستكون حتماً لا محاسبة ولا مقاضاة لأحد».

الرفاعي

□ تحدث مفتي بعلبك الهرمل السابق الشيخ بكر الرفاعي عن الأوضاع الدائرة في البلاد، وتساءل كيف يتظاهر الإنسان ضد نفسه؟ أليس هذه من العجائب التي لا نشاهدها إلا في لبنان؟ وبدل التلهي في موضوع تحويل الأموال أوقفوا سارقاً واحداً أو مرتكباً أو معتدياً على المال العام، وركزوا على المودعين الكبار بدل الضعفاء والمتقاعدين»، معربا عن أسفه «للأوضاع السائدة كأننا على صفيح ساخن بشكل دائم، فالدول التي تعاني وتخاف الانهيار يتداعى عقلاؤها للبحث عن الحلول ولا ينحرفون الى التلهي بأمور شعبوية لا تقدم ولا تؤخر، وهل قدرنا الدائم أن نبتلى بشخصيات تبني الأوهام وتتجاوز الحقائق ولا تبحث إلا عن مصالحها، لا تتنازل، لا تضحي، ترمي الاتهامات جزافا وتمارس الكيد السياسي كأنه طريقة حياة

البابا

□ واستهجن رئيس مركز الفاروق الإسلامي الشيخ أحمد البابا، «فلتان الأسعار في الأسواق، والتي جعلت الفقراء يتلوعون بارتفاع الأسعار دون رقيب أو حسيب»، متسائلاً:«أما آن الأوان لهذه الحكومة ان تحزم أمرها وتأخذ دورها المطلوب بلجم الاستغلال ومحاربة الاحتكار وتسلط الظالمين على الضعفاء والمساكين وتوقيف مهزلة ارتفاع الدولار الذي خرب بيوت المواطنين وجعل البلد مسيباً ورب العمل محتار والعامل بعوز وافتقار والوطن كلّه في مهب الريح»، داعياً إلى «ايلاء الجانب الاجتماعي من المسؤولين كل الاهتمام فالظرف ضاغط على الأسر الفقيرة ويجب الضرب بيد من حديد على ايدي العابثين بلقمة عيش الفقير».

حمود

□ وقال الشيخ ماهر حمود: «أحيانا يندفع المواطن الى تبنّي شعار كلن يعني كلن لشدة ما يرى من التناقض بين القول والفعل وبين الوعود والتنفيذ، والمثل الأخير «التيار الوطني الحر» يتظاهر أمام مصرف لبنان، وهو حزب السلطة، هل هو مقبول من جهة تنتمي الى الحكم ان تعبر عن رأيها بالتظاهر؟، وإذا صح ما يقولون ان الرئيس عون كان يريد ان يقيل حاكم مصرف لبنان عندما جاء الى الحكم فأرسل له الاميركيون رسالة انك ان فعلت ذلك فسيصبح الدولار بأربعمائة ألف او ما يشابه، وإن صح ذلك فمعنى ذلك ان كل ما نفعله هو مضيعة للوقت».

فضل الله

□ وقال العلامة السيد علي فضل الله: «أدعوا الحكومة إلى استخدام كل الوسائل لإنقاذ البلد من دون أن يتحمل الوطن أعباء تمس بسيادته وسياسته واقتصاده وأمنه ومعيشة المواطنين»، مطالبا وفي الوقت نفسه، القوى السياسية بأن تقوم بمسؤوليتها في مساعدة الحكومة على القيام بدورها، لأن تداعيات ما يجري إذا استمر على هذه الحال لن تقف عند الحكومة الحالية أو فريق معين، بل سترتد على الوطن كله، وبالأخص على الذين حكموا البلد في المراحل السابقة، فالوقت ليس وقت تقاذف المسؤوليات، وتبادل الاتهامات، بقدر ما هو وقت تعاون وتناصح».

العجوز مستنكراً الهجوم الصاروخي الحوثي على السعودية: التعرض للمملكة تعرض لأمننا القومي العربي

استنكرت حركة الناصريين الأحرار إستمرار الميليشيات الإرهابية الحوثية المدعومة من النظام الفارسي الإيراني بالإعتداء على المملكة العربية السعودية وإطلاق الصواريخ الباليستية عليها والتي كان آخرها اليوم.

واعتبر رئيس مجلس القيادة الدكتور زياد العجوز بأن الإعتداء على مملكة الحزم والكرامة المملكة العربية السعودية هو إعتداء على أمننا القومي العربي.

وأشار، الى أن إستئصال الميليشيات الإرهابية التي تزعزع أمن أمتنا أصبح أمرا ضروريا..

وأضاف، إن استهداف المملكة هو استهداف لكل عربي حر ولكل مسلم شريف.

وأكد على ضرورة مواجهة كل معتد على أمتنا وحسم الأمور في مختلف الإتجاهات وعلى كل الأراضي وفي كل مكان.

ووجه العجوز تحية عهد ووفاء لخادم الحرمين الشريفين الملك سلمان بن عبد العزيز وإلى ولي عهده الأمين الأمير القائد محمد بن سلمان والى كل القادة والشعب السعودي الشقيق، قائلا، دمنا هو دمكم، وكرامتكم هي كرامتنا، وأمنكم هو أمننا والروح فداكم وفداء أمتنا.

حوار مع مي مخزومي حول ظروف الزمن الصعب: نزرع الأمل بالغد والإيمان بالوطن عبر المساعدات التربوية والطبية والإجتماعية

نشر موقع «اللبنانية» مقابلة أجراها مع رئيسة مؤسسة مخزومي السيدة مي مخزومي حول الخدمات التي تقدمها المؤسسة والمشاريع التي تنفذها. ولفت الموقع إلى أن مراكز المؤسسة في مختلف المناطق اللبنانية تقدم رعاية شاملة وخدمات متخصصة لكافة الأعمار والطوائف والمذاهب لتسدّ فراغ عجزت مؤسسات الدولة عن سدّه.

رئيسة مؤسسة مخزومي السيدة مي مخزومي

ليس غريبًا هذا الكم الهائل من اللبنانيين على ابواب تلك المؤسسة الاجتماعية ينتظرون في قاعاتها لاجراء فحوصات طبية، أو الحصول على الدواء، أو حتى لتلقي التدريبات في مجالات مختلفة، في ظل تقاعس الدولة عن تأمين أبسط هذه الاحتياجات الضرورية. نعم أبسط الاحتياجات وأكثر بكثير تتوفر في مراكز مؤسسة مخزومي المنتشرة في مختلف المناطق اللبنانية.

بين بيروت وطرابلس وعرمون وبعلبك وزحلة وصيدا، مراكز تقدم رعاية شاملة وخدمات متخصصة لكافة الأعمار والطوائف والمذاهب لتسدّ فراغ عجزت مؤسسات الدولة عن سدّه.

ووسط الأزمات الاقتصادية والاجتماعية المتفاقمة، تولي مؤسسة مخزومي أهمية كبرى للجانب الصحي، فتركز على (العناية الصحية، التوعية، الوقاية، العلاج، التلقيح، النظافة وغيرها...)، وتعتبرها خدمة أساسية وضرورية لابد من تقديمها. فيخضع المستفيدون لمعاينات طبية وفحوصات مخبرية، إضافة إلى خدمات التصوير الصوتي والأشعّة والأدوية الأساسيّة بكلفة تناسب الجميع، تقول رئيسة المؤسسة مي مخزومي في حديث عبر «اللبنانية». كما تنظم المؤسسة حملات توعية صحية. ففي المؤسسة جسم طبي مؤلف من عدد من الأطباء ذوي الاختصاصات المختلفة (طب أطفال، طب أسنان، طب نسائي، أمراض العيون، أنف أذن وحنجرة، طب عام، القلب والضغط وطب نفسي وعلاج فيزيائي)، بمعاونة فريق محترف من الممرضات والممرضين.

وبما أن هدف المؤسسة الجوهري يكمن في تطوير المجتمع، فقد جعلت من التعليم، المحرك الرئيسي في إنماء المجتمع، حقا أساسيًا، من هنا تقول مخزومي أن المؤسسة تعتمد برامج التدريب والتعليم المهني بهدف التشجيع على طلب المعرفة وتحفيز الاعتماد على النفس وإكساب مهن تمكن المستفيدين من الاندماج في المجتمع، والحصول على الاستقلالية المادية لمواكبة العجلة الاقتصادية كالبرمجة، المعلوماتية، الأشغال اليدوية والحرفية، فن الطبخ، الكمبيوتر والمحاسبة، والتزيين النسائي والماكياج غيرها، بأحدث الوسائل التعليمية.

لم تغفل مؤسسة مخزومي عن المشكلات والعقبات التي تواجه المرأة الأقل حظاً في المجتمع، فقد حرصت على تذليل العقبات أمامها بتهيئة السبل التي تمكنها من فرصة متابعة تحصيلها العلمي، وإعانتها على تخطي الظروف الاجتماعية والاقتصادية الصعبة، عبر تلقي التدريب والتمكين المهني المكثف المتمثل بدورات تدريبية عدة.

وتحرص المؤسسة على تنفيذ مشاريع تنموية تهدف الى تمكين الافراد والمجموعات من خلال تزويدهم بالمهارات، لإحداث تغيير داخل المجتمع إضافة إلى المشاريع التي تهدف إلى تعزيز مفهوم التنمية المستدامة.

فكان مثلًا مشروع «لنتحاور»، الذي تمكننا من خلاله من تطوير طرق تعزيز الحوار بين الشباب اللبناني من خلفيات ومعتقدات مختلفة، حيث قدموا مسرحيتين معًا لكسر حاجز الخوف من الآخر، وكذلك مشروع التدريب على مهارات تربية النحل وقد تمكنا من تدريب نحو ٢٥٠ امرأة على مهارات تربية النحل لتمكينهن للقيام بدور إنتاجي في مجتمعهن.

ويشكل مشروع «يلا نفرز» حافزًا للبدء بفرز النفايات الصلبة ووضعها في حاويات الفرز التابعة لمؤسسة مخزومي ليصار إلى تدويرها أو إعادة استخدامها.

وانطلاقًا من الرغبة القوية للمساعدة في تمكين المواطن، تؤمن المؤسسة قروضًا صغيرة لأصحاب المشاريع الصغيرة والموظفين ذوي الدخل المحدود والمتوسط ممن يرغبون في توسيع عملهم.

أما مشروع «باص المرح» فهو جزء من مشروع يهدف إلى حماية المرأة والطفل، وخصوصًا الأطفال العاملين المتواجدين في الشوارع، وقد تمكنا من خلاله من إعادة نحو ١٥٠ طفلًا إلى المدرسة.

ومن خلال برنامج الإغاثة، تعمد مؤسسة مخزومي على تلبية حاجات المجتمع اللبناني وغيره من الجنسيات، عبر تأمين خدمات الحماية والمساعدات الحياتية، بالشراكة مع مؤسسات وجهات حكومية وغير حكومية، محلية ودولية، كمفوضية الأمم المتحدة العليا لشؤون اللاجئين، والإتحاد الأوروبي ووزارتي الصحّة والشؤؤون الإجتماعية اللبنانية، وغيرهم.

من خلال كل هذه الخدمات تضيف مخزومي، خطونا خطوات كبيرة ونتطلع إلى تقديم مساهمات أكبر في السنوات المقبلة، وما الجوائز التي نالتها المؤسسة إلا تقديرًا لعطاءاتها، وهي التي لا تبخل فيها منذ نشأتها، ودليلًا على اعتراف المحافل الدولية بنشاطها الذي لم يتراجع خلال السنوات الماضية، وهو ما يعطينا دفعًا إلى الامام.

أما وقد وصلنا إلى هنا، تضيف مخزومي، فإن تحديات كبيرة ومصاعب جمة واجهت عملنا خصوصًا في بداياتنا بعد الحرب، أبرزها تغيير الذهنية وكسر حواجز الإختلاف المذهبي والطائفي والمناطقي، وبناء الثقة لتعزيز حس الإنتماء الوطني.

جانين ملاح

تقديم العلاج للمرضى في مستوصفات المؤسسة

منسوب التوافق يرتفع في انتخابات العائلات البيروتية والرئاسة بين التجديد والتغيير و«البديل الوسط»

كتب يونس السيد:

منسوب الكلام والدعوات للتوافق شهد خلال الساعات الماضية ارتفاعاً ليشكل قناعة بأنه الحل الأمثل لجمع الأطراف المتنافسة للوصول إلى رئاسة الاتحاد وعضوية هيئته الإدارية، فقد تكثفت الاتصالات لتظهر الصورة التي يمكن ان تنتج هيئة إدارية متجانسة وتحقق تطلعات أبناء بيروت وخصوصاً لجهة التغيير وافساح المجال للعائلات لكي تتمثل وتفادي حصول أي خلاف يُحدث شرخاً أو انسحاباً للعائلات من الاتحاد.

وعلمت «اللواء» من مصادر متابعة ان مسعى التوافق زادت حظوظه وما يؤشر له أنه لغاية تاريخه لم تشكّل لوائح متنافسة رغم أن بعض المرشحين كان لهم اتصالات ولقاءات بعيدة عن الأنظار لوضع تُصوّر نهائي لتموضعهم في حال عدم حصول التوافق.

ولجهة حلّ عقدة رئاسة الاتحاد لا تستبعد المصادر المتابعة لانتخابات الاتحاد التغيير أو التجديد وأيضاً وصول رئيس «وسط» للاتحاد يطرح اسميّ الدكتور اسامة محيو وعبد الله شاهين، في حال تعثر التوافق أو تقديم التنازلات، فرموز الاتحاد طرحت مخرجاً وهو تنحي الرئيس الحالي محمّد عفيف يموت وأيضاً المرشح المنافس الكابتن عماد حاسبيني، والاتيان برئيس وسطي، وهناك نصف قبول للفكرة.

وختمت المصادر المتابعة: الاتصالات تتسارع وبلورة المشهد الانتخابي لن يتأخر تظهيره وهو يجري وزنه بميزان الذهب لأن المرجعيات لا تريد مزيداً من الخلاف والشرذمة لأن المرحلة تحتاج إلى تكاتف الجميع في بيروت في ظل المتغيّرات والمصاعب التي تسود الوطن.

حاسبيني

عضو الهيئة الإدارية المرشح لرئاسة الاتحاد الكابتن عماد حاسبيني أكّد لـ«اللواء» انه أمامنا استحقاقات مهمة ومصيرية تستهدف وجودنا في بيروت والاتحاد هو المنصة الباقية للمّ شمل أهل بيروت والمحافظة عليها، لذلك وجب علينا أن ننتخب النخبة والوجوه الجديدة حتى نفسح المجال للجيل القادم للاضطلاع بمسؤوليته.

لذلك المداورة بين العائلات ضرورية جداً لإفساح المجال لكل العائلات للدخول إلى الهيئة الإدارية ورئاسة الاتحاد، فالاتحاد يضم حالياً ٨٤ عائلة وهذا قليل، وإذا كل رئيس جدد لنفسه دورة إضافية لثلاث سنوات يلزمنا ٥٠٤ سنوات لجميع العائلات لتشارك بالرئاسة وهذا غير منطقي.

أضاف حاسبيني: التجديد ليس عرفاً وغير منطقي ولا يجب أن يهيمن أحد من العائلات على الاتحاد، وكل العائلات من أهل بيروت متساوية وعدم تكرار الترشيح من بعض الأعضاء وبدون ذكر أسماء ومنهم من له ٤ دورات أو أكثر وهم يمثلون عائلاتهم وذلك لا يجوز إعادة نفس الأشخاص علماً أن الاتحاد مهما عمل لن يتمكن من مجاراة متطلبات أهل بيروت وواقع حالها، هو في اسفل الدرك، فعلينا ان ننهض بالاتحاد والعمل لتقوية اللحمة بين العائلات وفتح المجال أمام الشباب لخدمة أهل بيروت.

الكابتن عماد حاسبيني

عبد الله شاهين

وأوضح حاسبيني: إن التحديات صعبة ووجودنا في بيروت بقيادة الرئيس سعد الحريري في خطر إذا استمر التعاطي بالاتحاد بهذه الخفة، فوجودنا مهدّد وهذا منظارنا، لأن الغير في هذا الوطن يتجاهلون أن لبيروت أهلها وناسها، ذلك أن نعمل بجّد ومن ضميرنا البيروتي مخافة أن يلعننا التاريخ وأيضاً يلعننا احفادنا لأننا قصّرنا في الحفاظ على مدينتنا وحقوقها، لذلك أطلب من كل الأعضاء الذين أجلّ واحترم أم يحكّموا ضمائرهم البيروتية واختيار الأفضل عند الاقتراع لما فيه مصلحة عائلاتنا ومدينتنا التي تعاني ما تعانيه، ودورنا الفاعل مطلوب لأنه مسؤوليتنا تجاه مستقبل اولادنا واحفادنا.

وختم الكابتن حاسبيني: علينا أن نبدأ بتغيير أسلوب تعاطينا مع بعضنا لنكون على قدر التطلعات التي يجب أن ندركها لأننا اصحبنا معزولين عن كل العالم من حولنا، وعلينا أن نخلع الاتكالية والخوف والتراتبية من عقولنا ونسعى إلى المصلحة العامة، كون الاستحقاقات النيابية والبلدية بعد سنتين وهو ما علينا التحضير لها لإثبات وجودنا منذ الآن، لذلك أدعو الجميع للمشاركة بالانتخابات لتحكيم الضمير وعدم تجديد القديم لأن ذلك سيتسبب بشرخ في الاتحاد، ويهمنا التأكيد أنه مهما وجهت إلينا من اتهامات سياسية فلن نغير قناعاتنا لنهضة أهلنا في بيروت وكل ما علينا هو تحكيم ضمائرنا والسعي لإنماء بيروت والعنوان واضح لمسارنا في قول الله تعالى: «إن الله لا يغيّر ما بقوم حتى يغيروا ما بأنفسهم»، وفقنا الله لمرضاته ومرضاة أهلنا.

شاهين

نائب رئيس الاتحاد المرشح عبد الله شاهين أوضح لـ«اللواء» أن الاتحاد للعائلات وموجود للعائلات ولتحقيق رغبات العائلات ومتطلباتهم،وهو في الوقت ذاته رأي عام بيروتي، فإتحاد العائلات هو للمّ الشمل وتحقيق صلة الأرحام وهو للتجميع وليس التفريق، وكل خطوة وانتخابات واستحقاق يجب ان تكون للحمة ولخدمة بيروت وأهلها وأهداف الاتحاد.

أضاف شاهين: من حق كل عائلة ان تقدّم مرشحها أو من يمثلها والذي يعرض نفسه للعمل التطوعي داخل الاتحاد وصندوق الاقتراع هو الذي يُعزّز الفائز لدخول الهيئة الإدارية ويترجم رغبة العائلات، والهيئة الإدارية الجديدة تنتظرها مهام صعبة في ظل الظروف الاقتصادية والمعيشية التي تتطلب جهوداً إضافية وبذل للمال والوقت والجهد، وهذا الجهد يجب أن يترافق مع رؤية مستقبلية متفاعلة مؤمنة بخلاص الوطن لأن يد الله مع الجماعة، والمطلوب تضافر الجهود لتحقيق الأهداف التي أُنشئ من أجلها الاتحاد.

وختم شاهين: ويهمنا التأكيد أنه ووفاءً بالجميل لباني نهضة بيروت الرئيس الشهيد رفيق الحريري والذي هو أيضاً صاحب فكرة إعادة احياء اتحاد العائلات البيروتية واعطاءها الزخم الاجتماعي، فالوفاء يقتضي أن نسير بنهجه في الإنماء والتنمية وبناء الإنسان، وهو الذي كان يكرر على الدوام القول: «إن الاتحاد حزبه».

ولا شك أن المرشح للهيئة الإدارية عليه أن يضع في سُلّم أولوياته تحقيق برنامج يتضمن سبل المساعدة والنهوض لأبناء بيروت في المجالات التعليمية والصحية والاجتماعية والتصدي لمشكلات أبناء بيروت والحفاظ على تراثها وهويتها وحقوقها ودورها في المنظومة الوطنية واللبنانية والعربية لأن بيروت قلب الوطن وأصحاب القلب دائماً يسعون لبقائه سليماً لأنه محرك جسد الوطن،ولا شك أن الاتحاد له دور مهم لجهة العلاقات مع الجهات المعنية المختصة بإنماء المدينة، أكانت سياسية أو دينية أو بلدية أو اجتماعية،وهذا الدور مكرّس في ثوابت الاتحاد الأساسية، ومرحلة إنجاز انتخابات الاتحاد على أساس التوافق تعزيز لنسيج المجتمع البيروتي.

اعتصام لاهالي موقوفي عبرا للمطالبة بالعفو العام

صيدا - مكتب «اللواء»:

نفذ اهالي المحكومين والموقوفين في ملف احداث عبرا، اعتصاما تحت شعار «جمعة العفو العام»، بعد صلاة الجمعة، امام خيمة اعتصامهم قبالة دار الافتاء في صيدا، للمطالبة بعفو عام شامل لا يستثني احدا من ابنائهم. ورفع المعتصمون لافتات تطالب بالعفو العام. و شارك في الاعتصام المسؤول السياسي للجماعة الاسلامية في الجنوب بسام حمود وأهالي المحكومين والموقوفين.

خلال وقفة أهالي المحكومين والموقوفين في ملف احداث عبرا في صيدا

زبيب سادّعي على خير الدين واحذر من اي انحراف في مسار التحقيقات.. والشبيحة موجودون بالفيديو!

الزميل زبيب خلال مؤتمره الصحافي في خيمة «الساحة للناس» في اللعازارية

أعلن الصحافي محمد زبيب أنه «سيدّعي شخصياً بالمباشر على الوزير السابق وصاحب بنك «الموارد»، مروان خير الدين ، محذراً من أي انحراف في مسار التحقيقات، الذي إن حصل فإنه يندرج في سياق ترهيب الناس وقمعهم وإخماد أصواتهم، ودعل لاتخاذ الإجراءات الطبيعية باستدعاء المتهم الرئيس خير الدين، الذي هو الآمر وصاحب العمل ورئيس العصابة التي اعتدت عليه وعلى ربيع الأمين، وما عدا ذلك سنعتبر أن هناك تواطؤاً لطمس الجريمة وجعل خير الدين ومَن اشترك معه في التحريض والتخطيط والتنفيذ، يفلتون من العقاب.

كلام الزميل زبيب جاء خلال مؤتمر صحافي، عقده في خيمة «الساحة للناس» في اللعازارية، أمس، تعقيباً على ما تعرّض له من اعتداء سافر، والقبض على المعتدين الذين اعترفوا أنهم من مرافقي خير الدين.

وتداول ناشطون مقطع فيديو لشخصين حاولا التشويش على المؤتمر الصحافي، والاعتداء مجدداً على زبيب، وهاجما «الصحافيين المأجورين» إذ يستهدفون خير الدين الذي «يطعم» مئات العائلات، لكن الحضور طرد هذين الشخصين بعدما عاجلهما بكلمة «فشرتوا».

وإذ نفى إنّ تغريدة خيرالدين والتي جاء بها «بكل أسف، وفور تبلغي البارحة من المراجع الامنية معلومات عن حادثة الاعتداء على السيد محمد زبيب، قمت بتسليم الأشخاص المتهمين الى فرع المعلومات لاستكمال الاجراءات القانونية والتحقيقات، وكي تأخذ العدالة مجراها مؤمناً بالقضاء الذي يشكل الملاذ الوحيد الواجب اللجوء اليه لإحقاق الحق»، أوضح زبيب أن «خير الدين بذل ضغوطاً كبيرة وحاول أن يعفي نفسه من أيه مسؤولية، وأنه ضغط على أجهزة القضاء بكل الوسائل لتحييد نفسه عن هذه القضية. وأوضح زبيب أنه لم يطّلع على محاضر التحقيق كونها سرية، لكنه استطاع الحصول على معلومات من خلال الإجراءات والمقابلات التي أجريت معه خلال التحقيق، وقرر أن يعرضها للرأي العام.

وكان زبيب عرضة لعمليات تعقّب ومتابعة، طوال ساعات النهار التي سبقت ذهابه إلى الندوة التي عقدها في الجامعة الأميركية في بيروت، حسبما ذكر، مشيراً إلى أنّ المشتركين في هذه الجريمة ربما يكون أكثر من الأشخاص الثلاثة الموقوفين لدى فرع المعلومات. وأضاف أنه في اليوم التالي لحصول الاعتداء ولغاية المساء، جرى التعامل مع الاعتداء وكأنه عمل عابر، ولم يتخذ المدّعي العام التمييزي أي إجراءات، قبل أن يقرر لاحقاً وضع يده على الملف وجعله في عهدته، ويعطي إشارة لفرع المعلومات بالتحرّك لتعقّب المعتدين والقبض عليهم. وعليه، قام فرع المعلومات بالتحقيقات التي عليه أن يقوم بها، وقام بحصر الكاميرات وداتا الاتصالات، واستطاع تتبع الكاميرات على خط سير شارع الحمرا وجمع التفاصيل، التي أمل زبيب ألا يتم التلاعب بها.»

وبحسب زبيب، فإنّ الجريمة اشتركت فيها سيارة يملكها مروان خير الدين، بالإضافة إلى دراجة نارية. وفيما نصب المعتدون كميناً لزبيب في موقف السيارات، فإنه استطاع من خلال المعلومات التي حصل عليها أن يستنتج أنّ عمليات التعقب جرت من خلال أشخاص غير الأشخاص الذين نصبوا الكمين، ما يجعل العمل مخططاً ومنظماً، وجرى التحضير له قبل وقت من التنفيذ.

ورغم أن المعتدين اتخذوا احتياطاتهم كي لا يظهروا في كاميرات المراقبة المنتشرة في المنطقة، لكنهم لم ينجحوا بذلك بشكل تام. إذ استطاع فرع المعلومات أن يحدد مجموعة من المشتبه فيهم، ويوقف ثلاثة أشخاص، في حين أنّ شخصين تم نقلهما إلى «خلدة»، حيث جرى تأمين الحماية لهم ومنع اعتقالهم. وقد يكون ذلك في منزل النائب طلال أرسلان، أو لعل هناك مربعاً أمنياً للحزب الديموقراطي اللبناني، على ما قال زبيب.

وخلال التحقيقات التي جرت مع الموقوفين، اعترفوا أنهم من قاموا بهذا الاعتداء وأنهم من مرافقي خير الدين، في حين أن أحدهم هو مسؤول الحرس الشخصي لخير الدين، زاعمين أنهم قاموا بهذا الفعل من تلقاء أنفسهم. وقال زبيب إنّ هذه المزاعم متوقعة من أشخاص يعملون تحت إمرة خير الدين، مشيراً أنه لن يقبل بأن تقف التحقيقات عند هذا الحد، وسينتظر مسار التحقيقات ليرى إلى ما ستؤول إليه.

وأضاف زبيب أنه مقتنع ولديه المعلومات الكافية التي تجعله يقول إنّ المتهم الرئيس في تنفيذ عملية الاعتداء هو مروان خير الدين، الذي له سوابق في أعمال سافلة من هذا النوع، مذكراً بالاعتداء على المخرج ربيع الأمين، والذي لم تجر متابعته بشكل جيّد من قبل القضاء، فيما كانت أصابع الاتهام موجهة إلى خير الدين، كونه كان قدّ ادّعى على الأمين وجرى التحقيق معه بطريقة مريبة.

وختم بالقول: «الشعب سيعاقِب».

بشور في «حديث الوحدة» السنوي: يجب تجاوز الانقسام والتشرذم

حاضر الرئيس المؤسس لـ«المنتدى القومي العربي» معن بشور بمناسبة ذكرى ميلاد الجمهورية العربية المتحدة في «دار الندوة» ببيروت، بحضور شخصيات سياسية وفكرية وثقافية وحزبية.

بداية، افتتح رئيس مجلس ادارة «دار الندوة» الوزير السابق بشارة مرهج الندوة مرحبا بالحضور، ثم قدم الزميل طلال سلمان للمحاضر.

ثم تحدث معن بشور فأوضح «أن الوحدة بين مصر وسورية كانت أولها أن الوحدة المصرية - السورية وكانت تتويجاً لنضال طويل لحركة التحرر العربية بقيادة جمال عبد الناصر والأحزاب القومية، وأن الانفصال المشؤوم الذي ضرب هذه الوحدة في ١٩٦١/٩/٢٨ كان بداية الردة المشبوهة التي عمت الوطن العربي كله وسعت إلى الإجهاز على كل ما حققه العرب من إنجازات على المستوى القومي أو الوطني».

وقال: «إن المشروع العربي ليس مشروع انكفاء او عداء لدول الإقليم، ودول العالم بل هو مشروع تكامل مع دول الاقليم على قاعدة الاحترام المتبادل للسيادات القومية والمصالح المشتركة وعدم التدخل في الشؤون الداخلية، وأن مواجهة أبرز الثغرات التي ينبغي سدها تتمثل بالتالي بتجاوز حال الانقسام الفلسطيني - الفلسطيني، وتجاوز حال الانقسام القائم داخل الأمة بين تيارات الأمة وقواها وحركاتها الحيّة، وتجاوز حال العصبيات الفئوية والانانيات الشخصية والذاتية الحزبية في العمل الوطني والقومي والإسلامي، واستنهاض عربي واسع لمواجهة صفقة القرن، عبر ترجمة الرفض الرسمي لهذه الصفقة والسعي لتنقية العلاقات العربية - العربية، والعربية - الإسلامية، من كل الشوائب العالقة بينها، واعتبار المقاومة، بكل أشكالها، جوهر المشروع العربي الراهن وتطويرها على قاعدة الوحدة واحترام التنوع والتعدد في مجتمعاتنا، وإعطاء البعد الثقافي والتربوي والإبداعي ما يستحقه من اهتمام، والاهتمام بالجانب الاقتصادي والاجتماعي».

الأمن العام يذكر السوريين بتسوية أوضاعهم

أعلنت المديرية العامة للأمن العام في بيان لها أنها تذكر «الرعايا السوريين الذين دخلوا الى لبنان بصورة شرعية بعد تاريخ ٢٠١٥/٠١/٠٥ وخالفوا نظام الاقامة، أنه بإمكان الراغبين منهم بالمغادرة تسوية أوضاعهم في الدوائر والمراكز الحدودية إعتباراً من تاريخ ٢٠٢٠/٠٢/١٢ ولمدة شهر، دون صدور بلاغ منع دخول بحقهم، في حال تسديدهم للرسوم المتوجبة عليهم.

كما يسمح بالمغادرة للذين يتعذر عليهم تسديد الرسوم ويصدر بلاغ منع دخول بحقهم».

شكاوى اللبنانيين

بسم الله الرحمن الرحيم
مكتب روح الله سيدنا جبرائيل(ع)
السلام على جبرائيل الأمين في ملائكة الله

طلبنا من سيدنا جبرائيل عليه السلام أن يفتتح مكتباً لتقبل شكاوى اللبنانيين.

لماذا؟

لأنّنا في لبنان لم نجد المرجع الصالح لنقل شكاوى الشعب، والدفاع عنه، والمهتم بأمره، فلجأنا الى سيدنا جبرائيل (عليه السلام) نشكو همّنا ونسأله الخلاص سائلينه في عليائه بعض الأسئلة، وربما تلقينا منه(ع) الأجوبة كما يلي ويُخيّل إلينا:

☐ عن الفاسدين في لبنان، ما رأيكم بالفاسدين وناهبي ثروة الشعب في لبنان؟

- إنّ هؤلاء المفسدين يجب تسفيرهم بسفينة، وتُخرق السفينة في عرض البحر.

☐ ما رأيكم في أصحاب البنوك؟

- أصحاب البنوك يجب أن يُقاصصوا كما قُوصِصَ أصحاب الأخدود، والنّار ذات الوقود، إذ حفروا حفرة وأشعلوا النّار فيها، وألقى فيها كل متآمر وفاسد وسارق للقمة عيش الشعب ونهب أمواله.

☐ ما رأيكم يا روح الله بالذي أكل اعتمادات المصالح في مصلحة الكهرباء والماء والصحة والأدوية والمحروقات والطحين، وكل أسباب الحياة اللازمة لحياة الإنسان؟

- كل هؤلاء أزلام المسؤولين عن هذه القطاعات هم للقوى السياسيّة والقضائية والمسؤولين عن إدارة الناحية الماليّة في البنك المركزي وكافة البنوك، وأقل قصاص لهم السجن المؤبد لأنّهم يحرمون الشعب من الاستقرار والنور ولقمة عيشهم وصحتهم، وسبل العيش وأكل مال الفقراء، ويشملهم الخوف الدائم من أعداء الخارج واعداء الداخل. امّا الشعب فهم بحاجة إلى عصا النّبي موسى (عليه السلام) يقدّر مصائرهم وعيشهم ويخلصهم من الجور والطغيان.

☐ ما رأيكم في تعطيل كل المشاريع التي تنهض بالبلد لأجل تحويل قسم من أرباحها لجهات ما؟

- حسابهم طيور من أبابيل ترميهم بحجارة من سجّيل فتجعلهم كالعصف المأكول.

☐ ما رأيكم بانهيار قطاع التعليم الحكومي باب العلم للفقير على حساب الخاص وهو أهم قطاع لا يجب ان يُمسّ؟

- على كل العاملين غير المخلصين والمتآمرين على تحطيمه أن يهلكوا بريح صرصر عاتية.

☐ ما رأيكم بالذين يحملون في قلوبهم عشقاً للفتنة ودمار الوطن ويدعمون كل السفلة من وراء الستار؟

- هؤلاء لا يصلحون أهلا ولا أصحاب، فلترسل عليهم صيحة واحدة كعاقري ناقة صالح عليه السلام فيكونوا كالهشيم المحتظر.

☐ ما رأيكم بالعاجزين المسالمين الساكتين عن ودائعهم وأماناتهم عند أهل الامانة؟

- ننذرهم فلا يتمارون ولا يتجابنون وإلا سيصبحون في عذاب مستقر.

☐ ما رأيكم بوطن يجمع كل اولئك؟

- سيُهزم الجمع ويولون الدبر والساعة موعدهم والساعة أدهى وأمرّ، يوم يدخلون ناراً وقودها الناس والحجارة.

ربنا لا تؤاخذنا إن نسينا أو أخطأنا وتجاوزنا الحدود.

المرسل: لا حول له ولا قوّة إلا بالله

الحاج أحمد عجمي

اقتصاد

بين التأجيل أو التسديد.. ما «أهون الشرين»؟!

اعتصام الحراك الشعبي امام مقر إقامة وفد صندوق النقد في فندق فينيسيا

ذوالفقار قبيسي:

التسديد أم التأجيل أم الهيكلة أم الجدولة بانتظار تقرير اللجنة التي أوكل اليها مجلس الوزراء مهمة الجواب.. وكل ذلك لا يعني فقط بقاء الديون بل زيادتها مع الفوائد التي قد ترتفع الى حوالي ١٠ الى ١٢٪ وحتى الى أكثر من ١٤٪ لاستحقاقات الـ٥ سنوات، بل كان هناك اقتراحات بالتأجيل الى ١٥ سنة بما يرفع نسبة الدين العام للناتج المحلي الى أحد أعلى المعدلات في العالم. وعندها لا تنفع حجة المطالبين بالتأجيل بأنه مع الاستحقاقات البعيدة، يكون لبنان قد بدأ يقطف عائدات الغاز والنفط، حيث عند حلول هذا الموسم بعد حوالي ٧ الى ٨ سنوات، يكون الدين العام قد ارتفع الى الضعف بما قد يوازي ربما اجمالي العائدات النفطية والغازية غير المعروف حجمها حتى الآن، لا من حيث العمق في الآبار، ولا من حيث الكميات، ولا من حيث الأسعار، وهل سيكون عندها تصدير كفاية بعد أن انجزت مصر وقبرص واسرائيل ترتيبات تصدير مشتركة لا ندري أين سيكون بينها لبنان وكيف؟

كما أنه بالنسبة لهذا الفريق الذي يقترح الهيكلة أو التأجيل فانه بسبب تزايد أعباء السيولة على مصرف لبنان والقطاع المصرفي، لم يعد بالامكان تسديد مستحقات جديدة على الدولة التي «تواظب» على عجوزات متواصلة في موازنتها. وبالتالي قد لا يكون هناك مجال سوى لاعادة الهيكلة أو الجدولة أو التأجيل وبفوائد عالية.

ومقابل هذا الفريق هناك دعاة التسديد لأن التأجيل يؤدي الى خفض تصنيف لبنان السيادي من (C) و(RD) (أو التعثر المحدود في الدفع إلى درجة CA) التي تعني خسائر كبيرة للدائنين «على الارجح»، وعندها قد يستحيل على لبنان الحصول على قروض جديدة، بما في ذلك ربما قروض مؤتمر «سيدر»، اضافة الى ما أصاب حملة السندات حتى الآن من تراجع عائداتهم بعد أن هبطت قيمتها بسبب انخفاض الطلب وازدياد العرض، ولدرجة ان بعض المصارف للحصول على سيولة فورية، باع بعض ما بحوزته من سندات اليوروبوندز (بقيمة ٥٠٠ مليون دولار) الى شركة ASHMORE المتخصصة في سندات بلدان الأسواق الناشئة (يرئس مجلس ادارتها PETER GIBBS) وتدير أموالا استثمارية في العالم بحوالي ٧٤ مليار دولار. علما ان المصارف تحمل ما قيمته ١٥ مليار دولار من هذه السندات البالغ مجموعها ٣١ مليار دولار منها ٥ مليارات دولار لمصرف لبنان و١١ مليار دولار لأطراف عربية وأجنبية.

تسديد جزئي خارجي؟

وأمام هذه الحيرة بين دعاة التأجيل أو التسديد، يتجه دعاة الحل الوسط الى اعادة هيكلة الديون في الداخل وتسديد الديون في الخارج تجنباً لأي تداعيات قضائية خارج لبنان اضافة الى ما يمكن أن يتسبب التأجيل من تعطيل الثقة العالمية بالدولة وبالنظام المصرفي وبالاقتصاد اللبناني بوجه عام، فيما التسديد الجزئي (بدل التسديد الكامل) يخفف نسبياً من استنزاف الاحتياطيات الأجنبية لدى مصرف لبنان.

والمشكلة الآن انه سواء سددت الدولة (أي مصرف لبنان بالوكالة عنها وكالعادة!) استحقاق آذار ٢٠٢٠ للمصارف، أم أجلت أو جدولت أو اعادت هيكلة الاستحقاق، فان مشكلة شح السيولة لدى القطاع المصرفي ستبقى بكل تأثيراتها السلبية على حجم تسليف العديد من القطاعات التي ستتعرض لنقص السيولة، بدءا من كبريات المؤسسات التجارية والصناعية الى الصغيرة والمتوسطة التي تشكل حوالي ٩٥٪ من مجموع المؤسسات في لبنان، مرورا بالقطاع السكني، فضلا عن متطلبات التسليف للبيئة والتعليم والطاقة البديلة، والأبحاث والتطوير والتكنولوجيا، وهي قطاعات سبق لمصرف لبنان أن خصص لها برامج تسليف خاصة كاحدى وسائل تنشيط النمو، وتتعرض الآن بسبب أزمة السيولة انعدام في حصولها على التسليف بالنظر لحاجة المصارف الى المزيد من السيولة للحفاظ على معدلات عالية منها الالتزام بمعايير بازل١ و٢ و٣ لجهة اعادة الرسملة لكفاية رأس المال CAR ١٥٪ وتمون الأموال المساندة TIER٣ اضافة الى التقيد بمعايير أخرى مثل معدلات السيولة وتجنب احتمال التعثر في التسديد PROBABILITY OF DEFAULT بما يقتضي التوفيق بين مؤونة مصرفية عالية وفي الوقت نفسه تأمين السحوبات الأسبوعية للمودعين. وفي وقت القطاع العام المتورم في النفقات (خصوصاً بعد ارتفاع الأجور والتقاعد بنسبة ٤٠٪ اضافة الى الهدر المستشري والفساد المتعاظم) يبتلع جزءاً كبيراً من تسليفات المصرف ومصرف لبنان البالغ مجموعها ٩١ مليار دولار، فلا يبقى عندها الا القليل القليل من السيولة لمتطلبات المعيشة، فكيف بمتطلبات النمو؟!

MOODY`S خفضت التصنيف الإئتماني للحكومة اللبنانية إلى (Ca)

«درجة خسائر كبيرة للدائنين على الأرجح»

كتب المحرر الاقتصادي

أعلن موقع BLOOBERG أمس، ان وكالة MOODY`S الدولية خفضت أمس درجة التصنيف الائتماني للحكومة اللبنانية من (Caa2) إلى (Ca) وتعني على كبير «الخسارة كبيرة للدائنين».

وغيرت الوكالة النظرة إلى درجة «الاستقرار» وسط اضطرار لبنان إلى إعادة هيكلة ديون، حسب تقرير الموقع الذي تضمن ان الليرة اللبنانية التي تمّ ربطها بالدولار منذ العام ١٩٩٧ فقدت ٦٠٪ من قيمتها في السوق السوداء».

ويعكس التصنيف المبدئي الجدية (Ca) بأنه من المرجح ان يتكبد الدائنون من القطاع الخاص المحلي والخارجي خسائر كبيرة في «ما يبدو انه عملية إعادة هيكلة ديون حكومية على المدى القريب، وانه لا مفر من هذه الهيكلة في ظروف اقتصادية ومالية متدهورة» كما في تعريف الوكالة.

وحول تصنيف «موديز» لسقف السندات والودائع طويلة الأجل اللبنانية، فقد خفضت الوكالة تصنيفها إلى (Ca) من (Caa1) و (Caa3) على التوالي، بينما ظلت السندات وسندات الودائع بالعملات الأجنبية قصيرة الأجل في غير خانة الأولوية (NOT PRIME) وختمت «موديز» ان نسبة الدين العام في لبنان إلى النتائج المحلي «اصبحت أكثر من ١٥٠٪ في ظل أزمة سيولة شديدة فيما تستمر المصارف في ضوابط غير رسمية على الودائع في بلة يعتمد اعتماد كبير أعلى الدولار منذ انتهاء حرب الـ١٥ عاماً، وان الودائع المصرفية في لبنان انفقت بمقدار ١٥،٧ مليار دولار أو ٣٠٪ من الناتج المحلي الإجمالي وان الوضع «يهدد بشكل متزايد استدامة الدين الحكومي وربط الليرة اللبنانية بالدولار».

مؤشر الأسعار: «الإنهيار الكبير»

قالت جمعية المستهلك أن مؤشر الأسعار بلغ ٤٥,١٦٪ منذ بداية تشرين الاول ٢٠١٩ وحتى ١٥ شباط ٢٠٢٠. اكثرية السلع التي لا يحتسبها المؤشر تبعت الدولار في ارتفاعه يوما بيوم، ووصفت إرتفاع المؤشر بأنه «مرآة الانهيار الكبير».

نوع الصنف	عدد السلع		
خضار	١٥	ارتفاع	٥٥٪
فواكه	١٢	ارتفاع	١٠٠٪
لحوم	١١	ارتفاع	٣٣٪
البان واجبان	٢١	ارتفاع	١٥٪
مواد منزلية وشخصية	٢٠	ارتفاع	٣٦٪
معلبات وزيوت وحبوب	٤٣	ارتفاع	٣٢٪
الخبز	٩	–	–
مشروبات غازية وعصير	٥	–	–
محروقات	٣	–	–
اتصالات	٤	–	–
مواصلات	–	–	
المجموع	١٤٥	ارتفاع	٤٥,١٦٪

وطالبت الجمعية باتخاذ الإجراءات التالية:

– البدء باسترجاع الاموال المنهوبة والمهربة ورسوم التهرب الجمركي والضريبي والاملاك العامة وفتح ابواب السجون. بدون ذلك كل الوعود ساقطة، وتوسيع دعم الدولة ليشمل الحبوب واللحوم والاجبان والالبان، واستيراد الدولة لهذه المواد بدون المرور عبر التجار الكبار، وإلغاء قانون التمثيل التجاري رقم ١٩٦٧/٣٤ الذي اقر الحماية القانونية للوكالات الحصرية واستخدام الليرة فقط في المعاملات الداخلية. حاليا الدولار هو في اساس احتساب أكثر من ٨٠٪ من السلع والخدمات.

SGBL ينفي القيام بعمليات تحويل لسياسيين أو مساهمين إلى الخارج

نفى بنك سوسيته جنرال في لبنان ش.م.ل. SGBL ما تداولته بعض وسائل الإعلام في ٢٠ شباط ٢٠٢٠ «من معلومات هشّة وعارية تماماً عن الصحّة حول قيامه بعد تاريخ ٢٠١٩/١٠/١٧ بعمليات تحويل مزعومة لمبالغ إلى الخارج، سواء لشخصيات سياسية بارزة ("Politically Exposed Persons" – PEPs) أو لمساهمي المصرف. ويؤكّد مصرفنا في هذا الإطار أنه التزم بمضمون كل من القرار الصادر عن هيئة التحقيق الخاصة تحت رقم ٢٠٢٠/١/١/١ تاريخ ٢٠٢٠/١/٩ وطلب المعلومات الصادر عن الهيئة المذكورة إلحاقاً بقرارها الآنف الذكر، بحيث يتبيّن جلياً أن تلك المعلومات المزعومة المتداول بها هي مفبركة ومغلوطة جملةً وتفصيلاً، ممّا يعرّض وسيلة الإعلام المعنية وكاتب المقال ومديرها المسؤول للملاحقة الجزائية. وسوف يلجأ بنك سوسيته جنرال في لبنان ش.م.ل. إلى السلطات القضائية المختصّة، لا سيّما المحاكم الجزائية، وذلك حفاظاً على حقوقه وعلى سمعته».

مؤتمر صحفي لمكاتب السفر والسياحة

دعت نقابة أصحاب مكاتب السفر والسياحة وسائل الإعلام لمؤتمر صحفي الساعة الثانية عشر الإثنين المقبل في مركزها الكائن في الأشرفية شارع ملعب السلام – بناية السلام – فوق صيدلية بيرتي، لوضع الرأي العام والمسؤولين بصورة الوضع الكارثي الذي وصلت إليه مكاتب السفر والسياحة العاملة في لبنان.

وزيرا الأشغال والداخلية اطّلعا على التوسعة في المطار

المؤتمر الصحفي لوزيري الداخلية والأشغال

جال وزيرا الأشغال العامة والنقل ميشال نجار والداخلية العميد محمد فهمي في حرم مطار رفيق الحريري الدولي يرافقهم المدير العام للطيران المدني في المطار المهندس فادي الحسن، رئيس جهاز أمن المطار العميد جورج ضومط، وتفقدوا سير العمل والتدابير المتخذة فيه من النواحي كافة. وعقد الوزيران، مؤتمرا صحافيا في المديرية العامة للطيران المدني في حضور نائب رئيس المطار يوسف طنوس، مدير مكتب وزير الاشغال شكيب خوري، مدير مكتب وزير الداخلية العميد محمد الشيخ ومستشار وزير الاشغال بيار بعقليني وعدد من مسؤولي الوحدات التقنية والادارية في المطار.

وقال نجار: «إن ما تم عمله في المطار من كل النواحي هو عمل جبار وبما أن العمل هو استمرارية، أود أن أشكر الوزير السابق يوسف فينيانوس على الأعمال التي تمت أثناء توليه الوزارة، وما زال لدينا الكثير من الأمور لاستكمالها لتوسعة المطار وتجهيزه بكل ما يلزم. والأهم بالنسبة إلينا زيادة القدرة الاستيعابية لأننا نأمل أن يأخذ لبنان دوره في المنطقة سياحيا وخدماتيا ومن النواحي كافة».

وأشار إلى أن «القدرة الاستيعابية الحالية للمطار هي ٦ ملايين راكب وسوف ترتفع فعليا من خلال المشاريع التي تنفذ والتي من شأنها تسهيل حركة المسافرين وتسريع الخدمات التي تقدم اليه لا سيما لجهة أجهزة الكشف الآلي وزيادة عدد كونترات الأمن العام التي ارتفعت من ٢٢ إلى ٣٤ كونترا وتسهل حركة المسافرين، وايضا عمل دائرة الأمن العام في المطار. وكل هذا تم ضمن إطار مشروع متكامل وضع في شهر شباط من العام الماضي وبدأ تنفيذه في آذار ٢٠١٨. وقد انتهت هذه المرحلة من التوسعة ونحن نعمل حاليا على تنفيذ مشروع الممر السريع المخصص لحاملي بطاقات السفر الدرجة الأولى ورجال الأعمال. وهذا المشروع سيسرع العمل في المطار ويزيد القدرة الاستيعابية لمليون راكب إضافي وهذا الممر سيكون من الجهة الغربية من صالة الوصول».وأضاف: «كل ذلك ضمن اطار التكلفة التي لم تتجاوز حوالى عشرة ملايين دولار. ونحن الآن بصدد توسعة جديدة المطار ضمن مخطط توجيهي كبير عملت عليه دار الهندسة على بتكلفة تبلغ حوالى ١٨ مليون دولار، في حال حصلنا على هذه السلفة إما من الدولة اللبنانية وإما من بعض القطاعات الخاصة التي تهتم فعليا بمطار بيروت الذي يبقى HUB في منطقة الشرق الاوسط في كل الظروف وهذه السلفة في حال الحصول عليها ستساهم في ايجاد جناح جديد للمغادرين على الرحلات غير النظامية و للزوار والحجاج وتخصص أيضا فيه أماكن لحقائبهم تفصل عن اماكن حقائب بقية الركاب وتفعيل كل الخدمات في المطار».

فهمي

وقال الوزير فهمي: «جئنا للاطلاع على تطوير العمل القائم في المطار الذي سيكون جاهزا خلال شهري تموز وآب المقبلين ومن خلال مشاهدتي للتفاصيل من الناحية الأمنية أستطيع القول إننا سنضاهي الموانىء الجوية في البلدان المتقدمة».

مسيرة في صيدا رفضاً للسياسات المالية والمصرفية

من تظاهرة صيدا

صيدا - ثريا حسن زعيتر:

تجمع عدد كبير من المتظاهرين أمام فرع مصرف لبنان في صيدا، ونفذوا وقفة احتجاجية رفضاً للسياسات المالية والمصرفية التي أدت إلى تفاقم الأزمات المعيشية في لبنان، وزيادة الفقر والبطالة والإفلاس بين صفوف المواطنين في لبنان.

انطلق الثوار في مسيرة شعبية جابت شوارع المدينة وصولاً لساحة الثورة – إيليا. وحملوا خلال المسيرة أرغفة الخبز وهتفوا ضد مصرف لبنان.

نقابات المخابز والأفران: الاثنين اضراب مفتوح

قررت الجمعية العمومية لاتحاد نقابات المخابز والافران الاضراب المفتوح اعتبارا من الاثنين المقبل، اذا لم تتحقق مطالب أصحاب المخابز والافران بدعم القمح والابقاء على وزن وسعر ربطة الخبز كما هو اليوم.

وقال رئيس الاتحاد كاظم ابراهيم «اننا لم نعد نستطيع الاستمرار في ظل الظروف الاقتصادية الخطيرة التي يمر بها البلد، خصوصا في ما يتعلق بصناعة الرغيف التي باتت اليوم تعاني الويلات حيث نتكبد خسائر مالية كبيرة تمنعنا من القدرة على الاستمرار. وأوضح ضرورة ثبات سعر الرغيف والوزن لربطة الخبز على ما هي عليه».

وقال: المشكلة تطال كلفة المواد الداخلة في صناعة الرغيف منها:

– الطحين: كان سعر الطن الواحد ٥٢٥ الف ليرة – أرض الفرن. أما اليوم فقد أصبح ٦٠٠ الف ليرة أرض المطحنة، يضاف اليها كلفة نقل الطن الواحد ما يعادل ٣٠ الف ليرة.

– المازوت: سعر طن الواحد كان ٨٢٥ الف ليرة، اما اليوم فقد أصبح ٩٧٥ الف ليرة، على أن يسدد من قيمته ١٥٪ بالدولار.

– النايلون: كان سعر الطن ٣ ملايين ليرة اصبح اليوم ٥ ملايين ليرة.

– الخميرة: كان سعر الصندوق الواحد ٢٤ دولارا فأصبح اليوم ٣٠ دولارا.

– السكر: كان سعر طن السكر ٤٦٠ دولارا فأصبح اليوم ٥٥٠ دولارا، وثمن هذه المواد الاساسية كافة يسدد نقدا وبالدولار الذي بات اليوم مفقودا، واذا وجد فإن سعره يتراوح بين ٢٣٥٠ و٢٤٥٠ ليرة للدولار الواحد. علما ان سعر الطحين يتم تسديده وفقا للمعايير المطبقة سابقا.

كما ان الافران والمخابز تسدد للصندوق الوطني للضمان الاجتماعي ٢٥ الف ليرة لبنانية عن كل طن من الطحين، لذلك هناك مصاريف يتحملها اصحاب الافران والمخابز لاستقدام العمال الاجانب تصل الى حدود مليوني ليرة لبنانية عن كل عامل اجنبي. والعامل السوري بحدود ٣٠٠ الف ليرة لبنانية ما عدا كلفة السكن ونقل العمال، علما ان العامل اللبناني لا يعمل في هذا القطاع.

سفير هولندا زار غرفة طرابلس والشمال

السفير والتمانس وسنو ودبوسي في غرفة طرابلس

قام سفير هولندا في لبنان يان والتمانس ورئيس جمعية الأعمال اللبنانية الهولندية محمد خالد سنو والملحقة التجارية لدى السفارة الهولندية نسرين سمارة بزيارة غرفة طرابلس والشمال حيث إلتقوا رئيسها توفيق دبوسي وتم التباحث بإمكانيات الشراكة والتعاون في مختلف المشاريع الكبرى لا سيما الإستثمارية اللبنانية وتعزيز الفرص التي تفضي الى تطوير العلاقات الإقتصادية الهولندية اللبنانية عموماً ومع طرابلس والشمال بشكل خاص.

وأبدى السفير والتمانس تقديره لمختلف مشاريع الغرفة الداخلية والعامة، وشدد على أهميتها الإستراتيجية التي يترافق تنفيذها مع ورشة الإصلاحات الوطنية، وأشار الى دور غرفة التجارة المحوري في تطوير العلاقات الثنائية لا سيما مركز الأبحاث الزراعية وتطوير الصناعات الغذائية، وكذلك إستقبال الغرفة لمسؤول التنمية الإقتصادية في هولندا الذي سيزور لبنان في حزيران ٢٠٢٠ لنتباحث بإمكانية العمل المشترك مع الشركات اللبنانية المتخصصة في قطاعي الزراعة والصناعات الغذائية من أجل وضع آلية لتطوير حركة الصادرات اللبنانية باتجاه الأسواق الهولندية والأوروبية».

البزري يدعو إلى عدم دفع سندات «اليوروبوندز»

صيدا مكتب «اللواء»:

دعا الدكتور عبد الرحمن البزري إلى عدم دفع سندات اليوروبوندز التي ستستحق قريباً معتبراً أن بإمكان الحكومة إعادة التفاوض عليها وجدولتها، مؤكدا على ضرورة إعادة نظر شاملة في الدين العام الذي يتحمّله لبنان لأن المواطن اللبناني دفع من جيبه الخاص ما يفوق الـ ٨٠ مليار دولار على مدى سنوات خدمة لهذا الدين، وأضاف لو حُوّلت هذه الأموال لتنشيط الحركة الإقتصادية والإستثمارية في لبنان، وتحديث البنى التحتية، وتطوير وسائل النقل العام المشترك، وتحديث نظام الضمانات الصحية والاجتماعية، لكان لبنان اليوم في مصاف الدول الأكثر تقدماً والأكثر إزدهاراً في المنطقة وفي العالم.

وقال: أن الشرط الأساسي لإي إصلاح مالي وإقتصادي هو في محاسبة السارقين ووقف الهدر والفساد، والعمل الجدّي على إسترداد الأموال التي سُرقت أو هرّبت بغير حق خلال الأزمة الحالية.

وزير الصناعة: لا يُمكن للدولة تحمل فاتورة الدواء المرتفعة

أعلن وزير الصناعة الدكتور عماد حب الله في اجتماعه مع نقابة مصانع الدواء في حضور المدير العام للوزارة داني جدعون أن « الإساءة التي تعرضت لها الصناعة الوطنية قديماً نرى نتائجها الآن، ويدفع لبنان ثمن هذه السياسة. غير أن الحكومة الحالية ووزارة الصناعة تتصرفان بطريقة مغايرة من أجل دعم الصناعة. كما آن الاوان لمصرف لبنان والمصارف الخاصة أن تتصرف أيضا بطريقة مختلفة لتأمين السيولة للمصانع لتحويل الأموال الضرورية لشراء المواد الأولية وضمان استمرارية عجلة الإنتاج، محذّراً من أن المشكلة ستكبر في حال عدم ايجاد الحلول الفورية لها».

واستغرب قيمة الفاتورة الدوائية المرتفعة جدّاً في لبنان والتي تصل إلى نحو ١,٩ مليار دولار سنوياً، مشدّداً على أن الدولة بجهاتها الضامنة غير قادرة على تحمّل هذه الفاتورة المطلوب تخفيضها فوراً، وصولاً إلى تخفيضها إلى النصف تدريجياً، وذلك من خلال تشجيع الاعتماد على الدواء اللبناني ودعم الصناعة اللبنانية، خصوصاً أن مصانع الدواء الـ١١ تخضع للرقابة المتشدّدة والفحوصات الدورية من وزارة الصحة العامة.

وقال:» من غير المقبول أن تبقى نسبة حصّة الدواء المنتج محلّياً الـ٧٪ فقط من حصّة السوق الدوائي المستهلك في لبنان.

وفد صندوق النقد زار وزيري المال الداخلية

استقبل وزير المالية د. غازي وزني وفداً من صندوق النقد الدولي برئاسة رئيس البعثة Martin Cerisola، وجرى البحث بما يمكن أن يقدمه الصندوق من مشورة تقنية لمساعدة لبنان في بناء خطته الإنقاذية. وتمّ التداول في كافة المعطيات المتوفّرة والخيارات الممكنة بناء على رؤية الوفد وتقييمه لواقع الحال في البلاد، على أن يتم استكمال البحث لبناء تصور لكيفية تجاوز الوضع الحالي.

كما زار الوفد برئاسة ساطع ارناؤوط وزير الداخلية والبلديات العميد محمّد فهمي وجرى عرض للمشاريع المشتركة بين الوزارة والبنك لا سيما ما يتعلق بالبلديات.

تربية

الحريري في لقاء حواري مع طلاب «البهاء»: العدالة التربوية أساس العدالة الإجتماعية

النائب الحريري خلال استقبالها تلامذة مدرسة الحاج بهاء الدين الحريري في مجدليون

صيدا - ثريا حسن زعيتر:

أكدت رئيسة لجنة التربية والثقافة النيابية النائب بهية الحريري أن «التربية هي البنية الأساسية للتغيير الفردي والمجتمعي وان العدالة التربوية هي اساس العدالة الاجتماعية وهذا ما آمن به وعمل له الرئيس الشهيد رفيق الحريري».

وقالت: «التربية هي تنمية قدرات والعدالة الاجتماعية هي تكافؤ فرص والمساواة بين المواطنين بالحقوق والواجبات والهدف الأسمى ان نصل الى بناء وانتظام الدولة وهذا الهدف لن نحيد عنه لأنه هو من يحمي الأجيال القادمة».

كلام الحريري جاء خلال لقاء حواري معها أجراه تلامذة الصف السابع في مدرسة الحاج بهاء الدين الحريري في مجدليون لمناسبة ذكرى استشهاد الرئيس رفيق الحريري واليوم العالمي للعدالة الاجتماعية التي آمن بها وعمل من اجلها الرئيس الشهيد خلال مسيرته الإنسانية والوطنية وارساها من خلال مؤسسة الحريري للتنمية البشرية المستدامة.

وحضر اللقاء مدير المدرسة الدكتور أسامة ارناؤوط وعدد من رئيسات الأقسام ومن معلمات المدرسة.

وفي معرض اجابتها على أسئلة الطلاب، اعتبرت الحريري ان «التربية هي البنية الأساسية للتغيير الفردي والمجتمعي وان العدالة التربوية هي اساس العدالة الاجتماعية »، مضيفة: « إن مؤسسة الحريري التي عملت على مساحة الأرض اللبنانية وعلمت ٣٥ الف طالب من كل المناطق والطوائف ساهمت بتطبيق العدالة التربوية التي بطبيعة الحال تؤدي الى العدالة الاجتماعية لأنها تعني تكافؤ الفرص وهذه كانت منهجية الرئيس الشهيد رفيق الحريري، وفي كل مكان تستطيع فيه ان تبني قواعد للعدالة الاجتماعية وتترك اثراً وتفتح آفاقاً فيه كانت المؤسسة تبادر وخاصة في قضية المرأة وتمكينها لأن ذلك يشكل اساس التوازن المجتمعي».

ورداً على سؤال حول « اين تجد نفسها بين التعليم والنيابة»، قالت الحريري: «حتى في النيابة اشتغل تعليم من خلال لجنة التربية النيابية. وفي النيابة ايضا كل يوم نتعلم لنترك اثراً في التشريع. ونحن نؤمن بالتعليم المستدام لأن التربية هي تنمية قدرات».

وعن رؤيتها المستقبلية للتعليم قالت الحريري: « إن يكون هناك تكافؤ فرص بين التعليم الرسمي والتعليم الخاص وان يكون لكل طالب على الأرض اللبنانية الحق في التعليم الجيد وسواء كان في المدرسة الرسمية او الخاصة يجب ان يحصل على نفس نوعية التعليم، وهذا ما نحاول ان نصل اليه».

وحول» الرسالة التي توجهها لطلاب البهاء وطلاب لبنان، قالت الحريري: «طلاب البهاء لهم مكانة خاصة عندي، ولكن قلبي يتسع لكل طلاب لبنان لأنكم الرأسمال البشري ومستقبل البلد بيدكم وادعوكم لأن تكون علاقتكم بالمجتمع وثيقة».

وعن سر نجاح الرئيس رفيق الحريري وما كوّنه من صداقات وعلاقات مع الدول قالت: «رفيق الحريري هو قدوة.. منذ بداياته كانت لديه ككل الشباب وعندما اكرمه الله فكر ببلده الذي كان فريسة للحرب الأهلية في زمن كانت كل الأمور استثنائية وفي ظل غياب كامل للدولة.فكر رفيق الحريري بداية كيف يخدم ابناء بلده بالتعليم ثم كان همه الأساسي وقف الحرب فقام بمبادرات بدعم من المملكة العربية السعودية وساهم بالخطوات التي قادت الى اتفاق الطائف الذي اوقف الحرب لأنه يحب بلده. ثم كانت ازالة آثار الحرب واعادة الاعمار هي الأساس بالنسبة له وبنفس الوقت اعادة الثقة بلبنان وجذب المستثمرين فوظف علاقاته الشخصية لمصلحة لبنان وهذا ليس سرا وهذا الف باء المواطنة».

وردا على سؤال عن دور البيت والأهل في تكوين شخصية رفيق الحريري وما تحلى به من قيم ومبادىء قالت: « كان اساسها البيت الذي ولد وتربى فيه ودور الوالدين رحمهما الله في تربية ابنائهم على الإيمان بالله والصدق والشجاعة في قول الحق ومساعدة الناس ، فانطبعت اعمالهما لديه قيماً وعندما اكرمه الله كان من الطبيعي ان يجسدها عملاً ومنهجية حياة».

ورأت الحريري ان مدرسة الحاج بهاء الدين الحريري أرادها رفيق الحريري تحقيقاً للعدالة التربوية والاجتماعية.

احتفالية «العربية في بيروت» لمناسبة يوم اللغة الأم

بعاصيري تتسلم ميدالية الجامعة اليسوعية

لمناسبة اليوم الدولي للغة الأم بالشراكة بين مؤسسة رفيق الحريري والسفارة الإسبانية والـ«USJ» والنادي الثقافي العربي اقيمت إحتفالية ثقافية لاطلاق تقرير حمل عنوان «بالعربية في شوارع بيروت» بنسخته متعددة اللغات «من إعداد مرصد اللغات في جامعة القديس يوسف ،وذلك في مقر السفارة الإسبانية لدى لبنان في قصر شهاب –الحدث.

وقدّمت أستيل عقيقي من السفارة الإسبانية الحفل، ليستهله مدير المرصد رئيس الجلسة الأولى البروفسور هنري عويس في لمحة سريعة عن اكتمال البحث حول العربية في بيروت من ٢٠١٤ إلى ٢٠١٧ متوّجاً بالتقرير بلغات أربع، مشدداً على أهمية تعدد اللغات الذي لا ينتقص من أهمية العربية ودورها الرائد.

وفي كلمة له تحدث السفير الإسباني عن أهمية الحفاظ على اللغة الأم منوهاً بالتقرير الذي أعده» المرصد» بالعربية في شوارع بيروت وأشارالى أن العربية لا زالت من أكثر اللغات المحكية في العالم وبالرغم من كل الحروب والعربية أثرت في اللغة الاسبانية ، وشرح كيف تأثرت الإسبانية بالعربية ونوه بإستقبال بيروت للنشاطات الثقافية برغم من كل الصعاب.

وللمناسبة قالت المديرة العامة لمؤسسة رفيق الحريري سلوى السنيورة بعاصيري: «نلتقي اليوم إحتفاءً باليوم الدولي للغة الأم والذي سبق أن أطلقته اليونسكو في ٢١ فبراير شباط ١٩٩٩ بهدف حشد طاقات الدول الأعضاء لحماية التنوع الثقافي الذي يتجلى بأبهى صوره في التنوع اللغوي، وأيضاً بهدف الحض على منح اللغة الأم الرعاية التي تستحق لتبقى جسر امتداد بين المحلي والدولي وليسهل تطوير استخداماتها في إطار توليد المعارف».

وأضافت «نلتقي بإستضافة من السفارة الاسبانية في لبنان، بإعتبارها شريكة استراتيجية لجامعة القديس يوسف ولمؤسسة رفيق الحريري، في إطار جهود تعزيز سبل التجاور والتفاعل بين اللغات الأم، العربية والفرنسية والاسبانية، كما الترجمة لأمهات الكتب الصادرة في عدداها. الا ان هذه الشراكة لم تستمر وتزدهر فقط بل توسعت مؤخراً لتضم نشاطات أخرى ولتطال مجالات إضافية حيث كان للنادي الثقافي العربي في العام ٢٠١٧، وبحكم مرجعيته الثقافية العريقة، اليد الطولى في دعم إطلاق مرصد اللغات– العربية وأخواتها الذي اتخذ مقراً له جامعة القديس يوسف....».

ثم تحدث رئيس النادي الثقافي العربي فادي تميم منوهاً ومثنياً على كلام المتحدثين في الندوة فيما يخص اللغة الأم فنوّه بالتعاون القائم بين الشركاء في هذا المشروع الذي كان للنادي شرف دعمه ومدّه بالمساعدة اللازمة بمواكبة مرجعيّة دولة الرئيس فؤاد السنيورة الذي عينه وقلبه وعقله دوماً على العربية.

وألقى ممثل الرئيس سليم دكاش اليسوعي رئيس الجامعة بالنيابةعنه ، البروفسور توفيق رزق مركّزاً على دور الآباء اليسوعيين في مجال العربية وتعليمها، والبحث فيها من مثل «ميشال آلار اليسوعي»، و«لويس بوزيه اليسوعي» وغيرهما.

الحلقة الثانية من اللقاء ، ترأسها أيضاً مدير المرصد الذي توقّف عند مشاركة البروفسور جرجورة حردان كشاهد على ما تمّ من أعمال ونشاطات حول العربية في الجامعة في خلال الخمسين سنة الأخيرة مذكّراً ببدايات العمل بمشروع «العربية الأساسية» الذي يذكّر بالتقرير الصادر عن مرصد اللغات اليوم.

وشرحت الدكتورة لما الحسيني أقسام التقرير، وعرضت كلّ قسم من أقسامه مشدّدةً على الثبت الذي بلغ حوالي المليون مفردة. وقد عملت منسّقة لهذا الشروع، وأحسّت بغصّة عند انتهائه، وتمنّت قيام مشروع جديد لتبقى حركة البحث في ديناميّة متواصلة.

أما الباحثات ألسا يزبك شرباتي ونورا السيد رودريغيز وماريلين فغالي فتوقّفنَ عند طرائف ترجمة التقرير من العربية إلى الفرنسية والإسبانية والإنكليزية، لا سيّما منها التلاعب على الكلام والإبتعاد عن الحرفيّة المملّة.

وللمناسبة قدمت جامعة القديس يوسف للمشاركين ميدالية اليوبيل ١٤٥ سنة على تأسيس الجامعة.

تفاهم بين «الأميركية» ودار الهندسة في مجالات الاستدامة

وقعت الجامعة الأميركية في بيروت (AUB) ودار الهندسة للاستشارات (شاعر ومشاركوه) مذكرة تفاهم لإقامة تعاون أكاديمي في مجالات الاستدامة في الشرق الأوسط. وأعلنت الجامعة في بيان أن «هذه المبادرة تمثل شراكة جديدة تتضمن إقامة تعاون أكاديمي في المجالات المتعلقة بالاستدامة في منطقة الشرق الأوسط مع التركيز على المباني والهندسة الصديقة للبيئة والممارسات المستدامة.

وتهدف المبادرة الجديدة إلى «استكشاف وتحديد الفرص في مجالات الاستدامة والإدارة للمتدربين، وتشجيع تقديم دورات التدريب الإلكتروني بما في ذلك الدورات التي تم تطويرها للحصول عبر الإنترنت على الدبلوم المهني في التقنيات الصديقة للبيئة، وتنظيم الأنشطة المشتركة، ودعم ورعاية مؤتمر الجامعة والجمعية الأميركية لمهندسي التدفئة والتبريد وتكييف الهواء الذي يعقد كل سنتين والمخصص لإرساء أفضل الممارسات في تصميم المباني والأنظمة والممارسات، وإقامة منصات للطلاب للمشاركة والمنافسة في المشاريع المتعلقة بالاستدامة، وتطوير مشاريع تعاونية من خلال أطروحات أو مشاريع السنة النهائية، والبحث عن شراكات ومنح لنشر أفضل الممارسات في المباني والأنظمة المستدامة».

ورأى وكيل الشؤون الأكاديمية في الجامعة الدكتور محمد حراجلي أن هذا التعاون «يمكن أن يكون فاعلا في دعم مبادرات الجامعة في تطوير مناهج مبتكرة لمواجهة تحديات الطاقة التي تواجه منطقة الشرق الأوسط».

أما مديرة معهد منيب وأنجيلا المصري للطاقة والموارد الطبيعية في الجامعة الدكتورة نسرين غدار، فأملت أن يؤدي التنفيذ إلى توسيع هذا التأثير عبر التعليم وأيضا أن تقوم الجامعة الأميركية في بيروت بالمساهمة في ترسيخ ممارسات مستدامة من خلال البحث والتطوير في هذا المجال».

وأوضح مدير الهندسة الميكانيكية والصناعة في دار الهندسة ناجي إده أن «هذا التعاون سيمهد الطريق إلى دمج البحث والتطوير مع التقييم التقني من أجل مواجهة تحديات الاستدامة الرئيسية كما يجب والتغلب عليها».

وصف مدير عمليات الدار في لبنان مروان قبرصلي المبادرة بأنها «فصل جديد في الشراكة التاريخية الهامة بين الدار وبين الجامعة الأميركية في بيروت، وهي علاقة نشأت في العام ١٩٥٦ مع الدكتور كمال شاعر وشركائه الثلاثة الذين أسسوا دار الهندسة للاستشارات (شاعر ومشاركوه) بينما كانوا أساتذة في الجامعة الأميركية في بيروت».

جامعات

■ دعت الجامعة اللبنانية الاميركية (LAU) الى حضور ندوة بعنوان «الشعبوية والديموقراطية»، يلقيها د. طلال ابو غزاله مؤسس ورئيس مجموعة طلال أبو غزاله الدولية، وينظمها قسم العلوم الاجتماعية وذلك نهار الاثنين ٢٤ الجاري في حرم الجامعة في بيروت، AKSOB ٩٠٤، الساعة ٢:٠٠ ظهراً.

■ ينظّم قسم التصميم والفنون في الجامعة الأميركية للعلوم والتكنولوجيا AUST، عرضاً للأزياء لطلاب قسم تصميم الأزياء، والعرض هو مشاريع التخرّج التي ستعرض أمام لجنة تحكيم مؤلفة من مصممين وفنانين وإعلاميين ومتخصصين، بحضور الهيئتين الإدارية والتعليمية وأهل الطلاب ورئيسة الجامعة السيدة هيام صقر ومدعوين.وذلك يوم الثلاثاء ٢٥ شباط ٢٠٢٠ الساعة ٦:٣٠ مساء في أوتيل كومودور الحمرا – بيروت

جعبة التربية

□ فازت الطالبة أطياب أحمد أيوب من الصف التاسع في ثانوية المهدي – بعلبك بشهادة تقدير وتميز في التعبير الكتابي في مسابقة الإملاء والتعبير الكتابي التي نظمتها مؤسسات الرعاية الاجتماعية لدار الأيتام بإشراف وزارة التربية الوطنية والتعليم العالي، وذلك لمناسبة اليوم العالمي للغة العربية، التي شارك فيها ٢٠٥ تلامذة من ٦٧ مدرسة، ونالت التلميذة أطياب المرتبة الثانية في مادة التعبير الكتابي، من بين كل المشاركين، وستستلم الشهادة في احتفال يقام في قصر الأونيسكو.

□ ضمن برنامج حوار في السياسة و تحت عنوان الحراك الشعبي والتحديات المنتظرة ، نظم قطاع المرأة في تيار العزم بالتعاون مع دار العلم والعلماء لقاء مع الكاتب و الباحث في الشؤون السياسية الدكتور ايليا ايليا في مركز الدار في طرابلس ، والذي رأى ان هذا الحراك وكذلك القوى السياسية في وضع مأذوم وبحالة من المد والجزر وصولاً إلى لحظة مواجهة .وقال : لا يخفى على أحد أن الحراك اليوم افرز واقعا سياسيا جديدا وفرض نفسه على جميع القوى السياسية .ولفت الى ان الحكومة الجديدة امام تحديات كبيرة ابرزها كسب ثقة المجتمع الدولي والعربي، وشدد على ضرورة أن يكون للحراك رؤية استراتيجية وبرنامج بمطالب وطنية واضحة. وان يحافظ على بُعده الوطني الجامع في حركته وفاعلياته ورفض الانقياد إلى أي جهة داخلية اوخارجية، سواء بشكل مباشر أم غير مباشر.

□ دعت ادارة الحصاء المركزي في رئاسة مجلس الوزراء بالشراكة مع اليونيسف لأطلاق «المسح الوطني المتعدد المؤشرات عن صحة الام والطفل في لبنان ، العاشرة من صباح يوم الجمعة ٢٨ شباط الحالي في مركز ادارة الحصاء في الحدث.

قضائيات

المراد للمنتسبين إلى نقابة محامي طرابلس: ٧٥٠٠٠٠٠ل ل إضافة للرسوم المتوجبة لزوم التأمين ولا تقسيط

النقيب المراد متوسطاً المحامين الفائزين في إختبار الكفاءة

عقد نقيب المحامين في طرابلس والشمال محمد المراد لقاء حواريا مع طالبي الإنتساب الى جدول المحامين المتدرجين الذين فازوا في إختبار الكفاءة، في حضور أعضاء مجلس النقابة ريمون خطار، بلال هرموش، نشأت فتال، باسكال أيوب، مدير مركز التدرج والتدريب طوني تاجر، مدير كلية الحقوق والعلوم والعلوم السياسية والإدارية الفرع الثالث محمد علم الدين، في قاعة المحاضرات الصغرى في دار النقابة – طرابلس.

وقال المراد: «لقد التزمنا بالتعاطي مع مسألة الدخول الى النقابة بعين الجدية والكفاءة، عبر منهجية وآلية بمسار طويل تخلله عدة محطات، مما يجعلكم اليوم أكثر قدرة وإستعداد للامتحان الطويل المدى، والتحدي الأكبر يبدأ بعد إستكمال الشروط المطلوبة للانتساب الى نقابة المحامين، حيث ندخل معكم الى مرحلة التدرج بشقين، الأول من خلال مكاتب الزملاء المدرجين، والثاني من خلال النقابة، وهذا ما دفعنا الى تفعيل مركز التدرج والتدريب، فما ينقص الزميل في المكتب الذي يتدرج فيه يجب أن يستكمل من خلال نقابة المحامين، لإكتساب المهارات العملية والتطبيقية، حتى تترفعون وأنتم على ثقة تامة بأنفسكم، وأنكم أصبحتم مقتدرين لمواجهة تحديات المهنة بكل تفاصيلها وعناوينها».

ثم تحدث علم الدين وشدد «على العلاقة المميزة مع نقابة المحامين في طرابلس خلال عهد النقيب المراد، والتي بدأت منذ إعلانه لبرنامجه الإنتخابي الذي تضمن في أحد بنوده الشراكة الإستراتيجية مع كلية الحقوق في الجامعة اللبنانية الفرع الثالث»، مؤكدا «أن النقيب المراد قد أوفى بوعده في العديد من المسائل التي تم التعاون فيها فيما بين النقابة والجامعة».

بدوره، هنأ تاجر طالبي الإنتساب الى النقابة وقال: «لقد إنطلقت فكرة المركز منذ مدة، لكنها لم تفعل كما يجب، ولم توجد كمؤسسة داخل النقابة، و لقد أصر النقيب المراد على إعادة تفعيلها، وأوجد هذا الكيان، طالبا مني بأن أكون مديرا لهذا المركز لمدة ثلاث سنوات، فبعد إنتسابكم الى النقابة سوف تبدأون بالتدرج ضمن مكاتب تهتم بكم وتعلمكم، ولكن أحيانا بعض المكاتب لا تساعد بالشكل الكافي، فكان من أهم أهداف المركز هو مساعدة هذه المكاتب عبر إستكمال عملي لمعلوماتكم الأساسية».

وتابع: «لقد كان هناك إستحالة في الأشهر القليلة الماضية، بدعوة الزملاء المحامين المتدرجين جميعا لحضور الندوات والمحاضرات، بسبب الأوضاع الصعبة التي تشهدها البلاد، والتي منعت حتى أعضاء الهيئة الإدارية للمركز في بعض الأحيان من التواجد في النقابة، وهذا ما أدى الى تأخير إطلاق المركز، والبدء في المحاضرات والندوات».

وأضاف: «سوف يتم إفتتاح المركز في السابع والعشرين من الشهر الحالي، ومن بعد الإفتتاح سيكون هناك محاضرة أو ورشة عمل أو ندوة كل اسبوع، ولكننا لن نغنيكم عن عملكم، فمهمتنا مساعدتكم والوقوف الى جانبكم، ولكن الأساس في ذلك يعود لكم ولرغبتكم في العمل والتعلم ومساعدة أنفسكم لإكتساب المهارات المطلوبة».

ثم توجه المراد بتهنئة خاصة للأساتذة: هبة الباشا، جورج خاطر، بادي إسطفان، إدوار صليبي، باتريسيا ساميا، والذين حصلوا على المراكز الخمسة الأولى، واعدا إياهم بمكافئة تحدد لاحقا بقرار من مجلس النقابة، موضحا «انه لم يتم تمييز أولاد الزملاء المحامين، حيث تم إخضاعهم الى إمتحان شفهي جدي دام أكثر من ساعتين لكل منهم، إجتازه إثنان من أصل ثلاثة تقدموا للانتساب».

بعد ذلك، قرأ النقيب المراد القرار الصادر عن مجلس النقابة بتاريخ ١٧ أيلول ٢٠١٩، والذي قضى بتكليف كل مجاز في الحقوق توفرت فيه الشروط القانونية للانتساب الى نقابة المحامين في طرابلس ان يدفع إضافة الى الرسوم المتوجبة مبلغا وقدره ٧٥٠٠٠٠٠ ليرة لبنانية، حيث يغطي هذا المبلغ قيمة بوليصة التأمين على مدى ثلاث سنوات، ويدفع مع الرسوم المتوجبة الأخرى عند الإنتساب، ويوضع في حساب النقابة لصالح كل منتسب جديد، لتستوفى سنويا قيمة البوليصة، مع الإشارة الى أنه في حال زيادة قيمة بوليصة التأمين، تتحمل النقابة الفرق، كما يستثنى من تسديد هذا المبلغ كل طالب إنتساب أبرز إفادة تثبت إستفادته من هيئة ضامنة أخرى، على أن تجدد هذه الإفادة سنويا وفي حال ألغيت لأي سبب من الأسباب عليه إبلاغ النقابة بذلك ويدفع المتدرج حينها كلفة التأمين للمدة المتبقية حتى إنتهاء فترة تدرجه.

وقال: «لقد أخذنا هذا القرار لعدة أسباب وإعتبارات، فطالما كان يحكى عن التقنين في عملية الدخول الى النقابة، والحجة في ذلك أننا في وضع مالي صعب، والنقابة لا تستطيع تحمل أعباء إضافية، ولقد إلتزمت أمام الجميع أنني سأعتمد معيار الكفاءة للدخول الى النقابة وليس العدد، وهذا من أهم الأسباب التي جعلت مجلس النقابة يذهب نحو تحميل طالب الإنتساب كلفة التأمين، ونحن جميعاً نشعر بالظروف الصعبة التي تمر بها البلاد، ونشعر معكم ولكن مشاكلنا المادية في النقابة كافية، ولا نستطيع حتى تقسيط المبلغ بكلّ أسف، ولكن من أجل التسهيل والتخفيف والإستطاعة، تم تعديل القرار بالإبقاء على الضمان الجامعي».

وأوضح «أن التأخر في محاضرات التدرج كان بسبب إصدار نتائج الإمتحانات، وأنه في نظام مركز التدرج والتدريب الجديد، سيتم إحتساب محاضرات كل سنة على حدى، ولن يتم ترحيل عدد الندوات من سنة الى أخرى».

وتابع: «هناك سببان جوهريان أساسيان محفزان للسرعة في الإنتساب، وهما إحتساب محاضرات التدرج، إضافة الى أننا في صدد إصدار دليل جديد للمحامين خلال هذا العام، لذلك سوف نمنحكم مهلة قصوى حتى الخامس والعشرين من شهر آذار ٢٠٢٠، لإستكمال الشروط المطلوبة للانتساب الى النقابة بما فيها الرسوم للاستفادة من إدراج أسمائكم في دليل المحامين المتدرجين والمشاركة في المحاضرات والأعمال التطبيقية لمركز التدرج والتدريب في النقابة، بينما تبقى مفاعيل الإمتحان سارية لمدة سنتين من تاريخ إصدار قرار قبول إنتسابكم الى النقابة».

وختم: «الدخول الى النقابة هو أول تحد لكم، فالرحلة ليست مريحة، والطريق وعرة ولكن الإرادة والإصرار تجعل منها طريقا سهلا، فكلما إشتدت الصعاب كلما تفجر الماء من الصخور، والصخور عندما تفجر ماء تحدث نوعا، وإن الصبر على المكاره والإنتصار على الذات هي من أسمى درجات الإنتصار».

وختاما، فتح المجال للأسئلة والإستفسارات، حيث أوضح النقيب المراد عن الشروط المطلوبة لقبول طلبات الإنتساب، وتعديل شرط السكن ضمن نطاق محافظة الشمال، بالإضافة الى التعهد بعدم العمل ضمن أي قطاع عام أو خاص، وإحضار إفادة قبول إستقالة لكل موظف سابق، بالإضافة الى إفادة من المرجع بحسن السلوك».

اعتصام للجنة العفو العام أمام قصر عدل بيروت

تصعيد في حال لم يلق تحركهم أي تجاوب!

نفذت مجموعة من لجنة المطالبة بالعفو العام اعتصاما تحذيريا ظهر أمس، في محيط وزارة العدل وقصر العدل في بيروت للمطالبة بإقرار قانون العفو العام.

وقال مؤسس اللجنة في منطقة بعلبك – الهرمل دمر المقداد من أمام العدلية «إن هذا الإعتصام التحذيري هو الأول للجنة بعد تشكيل الحكومة للمطالبة بإقرار قانون العفو العام في كل لبنان وليس فقط في بعلبك – الهرمل».

وأشار الى «خطوات سيعلن عنها في حينها بعد هذا الإعتصام في حال لم يلق تحركهم أي تجاوب من قبل المراجع المعنية».

نجم تسلمت عريضة عن حقوق السجناء بالمعاملة الإنسانية

تسلمت وزيرة العدل ماري كلود نجم عريضة تحت عنوان «حتى لا يبقى سجين لا يعرف قواعد حقوقه الدنيا بالمعاملة الإنسانية» من المحامي رفيق حاج منظم هذه المبادرة بعناية لجنة السجون في نقابة المحامين في بيروت. وتتضمن المبادرة لائحة من الحقوق الدنيا على سبيل المثال لا الحصر: الحق في الحياة وسلامة الفرد – الحق في عدم التعرض للتعذيب أو المعاملة السيئة – الحق في الصحة – الحق في احترام الكرامة الإنسانية – الحق في التنفيذ العادل للقوانين – الحق في عدم التعرض للتمييز والتفرقة من أي نوع كانت – الحق في التحرر من الاستعباد – الحق في حرية الرأي والفكر – الحق في حرية الدين – الحق في احترام الحياة العائلية، والحق في التنمية الذاتية.

إعلانات رسمية

وفيات

بمزيد من الرضى والتسليم بمشيئة الله تعالى ننعى إليكم فقيدتنا الغالية المغفور لها المرحومة

الحاجة زكية علي الحوت

أرملة المرحوم مصطفى فاخوري
أبناؤها: المحامي عبد اللطيف، مروان، الدكتور محمد والعميد الطبيب ربيع
إبنتاها: غادة وعائشة زوجة القاضي شوقي الحجار
يصلى على جثمانها الطاهر ظهر اليوم السبت ٢٢ شباط ٢٠٢٠ في جامع البسطا التحتا وتوارى الثرى في جبانة الباشورة.
تقبل التعازي قبل الدفن وبعده في منزل إبنها العميد الطبيب ربيع فاخوري الكائن في الخندق الغميق، شارع داوود عمون، تجاه شركة سيتا للإتصالات، الطابق الثالث للرجال والنساء ويومَيّ الثاني الأحد ٢٣ شباط والثالث الإثنين ٢٤ شباط في منزل إبنها العميد الطبيب ربيع فاخوري الكائن في الخندق الغميق، شارع داوود عمون، تجاه شركة سيتا للإتصالات، الطابق الثالث للرجال والنساء.

بمزيد من الرضى والتسليم لمشيئة الله تعالى ننعى إليكم فقيدنا الغالي المغفور له بإذن الله تعالى المرحوم

الحاج غازي عبدالحسيب سراج باشي

والدته: المرحومة يسر فرشوخ
زوجته: ناديا محيي الدين غلاييني
أبناؤه: نبيل وخضر ومحمد والمهندس فادي
ابنته: المهندسة يسر
أشقاؤه: محمود وعبد المعين والمرحومون مختار ومحمد وزهير
شقيقاته: هدى وسليمة ومزين ومنى وغادة وبهجات والمرحومات كوكب ومحاسن وسناء
صُلّي على جثمانه الطاهر الجمعة ٢١ شباط ٢٠٢٠ في جامع الشهداء أرض جلول حيث ووري الثرى في جبانة الشهداء. تقبل التعازي في الثاني من الساعة الثالثة بعد الظهر حتى السادسة مساءً وفي الثالث من الساعة العاشرة صباحاً حتى الواحدة بعد الظهر للرجال والنساء في قاعة البرغوث – جامع الخاشقجي – قصقص
الراضون بقضاء الله وقدره:
آل سراج باشي، غلاييني وفرشوخ ورمضان وكبريت وسرور وعواضة وأنسباؤهم

بمزيد من الرضى والتسليم بمشيئة الله تعالى ننعى إليكم فقيدنا الغالي المغفور له المرحوم

الحاج بلال عبدالله الدرجي

والدته: المرحومة الحاجة رئيفة قاسم طالب
زوجته: الحاجة زهية عبدالرحمن قاسم
أبناؤه: إبراهيم وطارق الدرجي
بناته: رولا ورنا زوجة إبراهيم جاركجي والمرحومة رئيفة زوجة مصطفى عز الدين
أشقاؤه: المرحومون الحاج عدنان والحاج طه والحاج أحمد الدرجي
شقيقات زوجته: مصطفى قاسم، يوسف قاسم، الحاج إبراهيم قاسم ومروان قاسم
صُلّي على جثمانه الطاهر يوم الخميس ٢٠ شباط ٢٠٢٠م في جامع الخاشقجي حيث ووري الثرى في جبانة الشهداء
تقبل التعازي في الثالث اليوم السبت ٢٢ منه في مركز توفيق طبارة – الصنائع من الساعة الثالثة عصرا إلى الساعة السادسة مساء للرجال والنساء
الراضون بقضاء الله وقدره:
آل الدرجي، قاسم، عز الدين، جاركجي وأنسباؤهم

بمزيد من الرضى والتسليم بمشيئة الله تعالى ننعى إليكم فقيدنا الغالي المغفور له المرحوم

سليمان سعدالدين المارديني

زوجته نجاح سرور
أبناؤه: محمد والمرحوم سعد الدين المارديني
إبنته: عواطف المارديني
أشقاؤه: محي الدين، محمد علي، جمال، عبدالرحمن، أحمد ومحمود المارديني
شقيقاته: منى زوجة سعد الدين السروجي وهند زوجة حسن قطيش
صُلّي على جثمانه الطاهر يوم الجمعة ٢١ شباط ٢٠٢٠ في جامع الخاشقجي حيث ووري الثرى في جبانة الشهداء
تقبل التعازي في الثاني والثالث يومي ٢٢ و٢٣ شباط ٢٠٢٠ في مسجد الشهداء – قاعة الشيخ محمد عبدالله عيتاني (رحمه الله) بين صلاتي العصر والمغرب للرجال والنساء.
الراضون بقضاء الله وقدره:
آل المارديني، سرور، السروجي، قطيش وأنسباؤهم
إِنَّا لِلَّهِ وَإِنَّا إِلَيْهِ رَاجِعون

بمزيد من الرضى والتسليم بمشيئة الله تعالى ننعى إليكم فقيدنا الغالي المغفور له المرحوم

الحاج عدنان أحمد الكردي

والدته: المرحومة الحاجة نبيهة حبوب
زوجته الحاجة رنده الطويل
بناته: ريما زوجة وسيم التقي ورؤى
أشقاؤه: الحاج محمد، الحاج سعد الدين، الحاج رفعت والمرحومان الحاج محمود والحاج محي الدين الكردي
شقيقته المرحومة الحاجة إقبال الكردي
أعمامه: المرحومون خالد وشفيق الحمصي والمرحوم محمد أحمد الكردي
عمته: المرحومة أميرة الحمصي
صُلّي على جثمانه الطاهر يوم الخميس ٢٠ شباط ٢٠٢٠م في جامع البسطة التحتا حيث ووري الثرى في جبانة الباشورة.
تقبل التعازي في الثالث اليوم السبت ٢٢ شباط في المركز الإسلامي – عائشة بكار من الساعة الثالثة عصراً إلى الساعة السادسة مساءً للرجال والنساء.
الراضون بقضاء الله وقدره:
آل الكردي، الطويل، حبوب، الحمصي، الدويري وأنسباؤهم
إِنَّا لِلَّهِ وَإِنَّا إِلَيْهِ رَاجِعون

تلقت جمعية العناية بالطفل والأم هبة قيّمة من مؤسسة القلب الكبير في الشارقة، الإمارات العربية المتحدة (The Big Heart Foundation) التي تحظى برعاية سمو الشيخة جواهر بنت محمّد بن سلطان القاسمي قرينة سمو الشيخ الدكتور سلطان بن محمّد القاسمي وبناء على توجيهاتها الخيّرة والمعطاءة دائما. إستفاد مستشفى الجمعية من هذه الهبة بإعادة تأهيل قسم الأمومة، الجراحة والأمراض الداخلية.
إن الجمعية والمستشفى التابع لها وقاصديه من المرضى يتقدمون من سموّها والمؤسسة التي ترعاها بعظيم شكرها وإمتنانها.

هدى سكاكيني بربير
مسؤولة الإعلام

عائدة غندور شويكي
رئيسة الجمعية

الدكتورة مروة النويري سمهون
نائبة الرئيسة/ ومسؤولة القطاع الصحي

منظمة الصحة تناشد العالم تحركاً سريعاً: فرصة احتواء انتشار فيروس كورونا تتقلص

فريق طبي للكشف عن مسافرين عراقيين قادمين من ايران (أ ف ب)

حذرت منظمة الصحة العالمية أمس من أن فرصة احتواء تفشي فيروس كورونا الجديد في العالم تتقلص وإنه يتعين على الدول التحرك سريعا للسيطرة على الانتشار.

وردا على سؤال عما إذا كان الانتشار يقف عند «نقطة تحول» بعد اكتشاف حالات إصابة ووفيات جديدة بالفيروس في إيران ولبنان، قال المدير العام للمنظمة تيدروس أدهانوم جيبريسوس إنه لا يزال يعتقد أن بالإمكان السيطرة على الفيروس.

غير أنه أضاف «الفرصة تتقلص، لذا علينا أن نتحرك سريعا قبل أن تفوت بشكل كامل. هذا التفشي يمكن أن يسير في أي من الاتجاهين... إذا تصرفنا بشكل صحيح، يمكننا تجنب أي أزمة خطيرة. لكن إذا ضيعنا الفرصة فسوف نواجه مشكلة خطيرة».

وأمس قالت الإمارات إنها سجلت إصابتين جديدتين بفيروس كورونا ليصل العدد الإجمالي للمصابين في الدولة الخليجية إلى ١١.

وقالت وزارة الصحة في بيان «الحالتان الجديدتان تعودان لشخصين أحدهما من الجنسية الفلبينية وعمره ٣٤ عاما والآخر من بنجلادش ويبلغ من العمر ٣٩ عاما وحالتهما الصحية مستقرة».

وتوفي ما يربو على ٢١٠٠ شخص في الصين بالفيروس الجديد الذي ظهر في ووهان في كانون الأول.

وتشير بحوث جديدة إلى أن الفيروس ينتقل بصورة أقوى مما كان يعتقد في السابق مما فاقم القلق الدولي من تفشيه.

وسجلت الإمارات أول حالات إصابة في ٢٨ كانون الثاني عند تشخيص إصابة أربعة أفراد في عائلة صينية.

ومنذ ذلك الحين عُلقت رحلات الطيران إلى البر الرئيسي الصيني باستثناء بكين.

ومعظم من جرى تشخيص إصابتهم في الإمارات صينيون. وقالت وزارة الصحة إن من بين المصابين فلبيني وهندي.

وقالت الوزارة إن ثلاثة من المصابين وهم صينيون تعافوا تماما.

ولم تكشف الحكومة عن موقع علاج المصابين أو مكان زيارتهم للبلاد.

وفي إيران قال المتحدث باسم وزارة الصحة الإيرانية كيانو شجهانبور في تغريدة على تويتر أمس إن إيران أكدت ١٣ حالة إصابة جديدة بفيروس كورونا وحالتي وفاة بين مجموعة الحالات الجديدة.

وأضاف شجهانبور أن الحالات الجديدة تشمل سبعة تم تشخيصهم في قم وأربعة في طهران واثنين في جيلان، حسبما نقلت «رويترز».

وبهذا يصل العدد الإجمالي للحالات في إيران إلى ١٨ بينها أربع وفيات.

وارتفعت حصيلة الوفيات الناجمة عن فيروس كورونا المستجد في الصين القارية، أمس إلى ٢٢٣٦ حالة على الأقل، بعدما سجلت مقاطعة هوبي، بؤرة الوباء في وسط البلاد، ١١٥ حالة وفاة خلال الساعات الأربع والعشرين الماضية.

وأعلنت الكويت والامارات والسعودية أمس وقف نقل الأفراد والرحلات من وإلى إيران عن طريق البحر والجو، بعد اكتشاف حالات إصابة جديدة بفيروس كورونا.

(أ ف ب - رويترز)

أردوغان يقر بوجود مقاتلين سوريين في ليبيا
سلامة: محادثات وقف النار في الاتجاه الصحيح

قال مبعوث الأمم المتحدة الخاص إلى ليبيا غسان سلامة امس إن محادثات وقف إطلاق النار بين الطرفين المتحاربين تسير في «الاتجاه الصحيح» وإنه «يواجه عقبات» تتعلق بانتهاكات حظر الأسلحة والهدنة التي أعلنت الشهر الماضي.

وأضاف سلامة في مقابلة خلال استراحة من المحادثات العسكرية في جنيف إنه يتوقع انعقاد المحادثات السياسية في المدينة السويسرية في ٢٦ من شباط لكنه يعمل على إجراءات لبناء الثقة.

وقال سلامة «نحاول بالتوازي جعل السفر الجوي أكثر أمنا في ليبيا لا سيما من مطار معيتيقة وكذلك مصراتة. نحاول أيضا إعادة فتح الميناء حتى يكون ميناء آمنا».

وأضاف «نحاول أيضا ... المساعدة في تبادل للسجناء بين الطرفين».

وأكد الرئيس التركي رجب طيب أردوغان للمرة الأولى امس وجود مقاتلين سوريين موالين لأنقرة في ليبيا إلى جانب عناصر التدريب الأتراك.

وقال أردوغان للصحافيين في اسطنبول «تركيا متواجدة هناك عبر قوّة تجري (عمليات) تدريب. هناك كذلك أفراد من (الجيش الوطني السوري)»، في إشارة إلى مقاتلي المعارضة الذين كان يطلق عليهم سابقا اسم «الجيش السوري الحر».

وقال حفتر امس إن شروطه لوقف إطلاق النار هي «انسحاب المرتزقة الأتراك والسوريين ووقف تركيا إمدادات الأسلحة إلى طرابلس وتصفية الجماعات الإرهابية».

لكن أردوغان هاجم حفتر وجدد اتهامات بأن روسيا قد أرسلت إلى ليبيا ٢٥٠٠ مرتزق من شركة أمنية خاصة تسمى فاغنر، وهو ما نفته موسكو.

وقال الرئيس التركي إن هناك «حوالي ١٥ ألف إرهابي» يدعمون حفتر الذي تدعمه أيضا السعودية والإمارات العربية.

وأشار أردوغان إلى وجود مقاتلين سودانيين على الأرض، رغم أن لجنة تابعة للأمم المتحدة قالت الشهر الماضي إنه لا يوجد «دليل موثوق به» على وجود قوات شبه عسكرية سودانية تقاتل مع حفتر.

والتقى أردوغان رئيس الوزراء الليبي فايز السراج امس الاول في اسطنبول، لكن المسؤولين الأتراك لم يعطوا تفاصيل عن المحادثات.

وشدد حفتر إنه سيكون مستعدا لوقف إطلاق النار في حالة انسحاب «المرتزقة السوريين والأتراك» من البلاد وتوقف تركيا عن مد حكومة الوفاق الوطني في طرابلس بالسلاح.

وقال حفتر «أي وقف لإطلاق النار (سيكون) معلقا على تنفيذ عدة شروط: المرتزقة السوريين والأتراك، ووقف إمدادات السلاح التركية لطرابلس، وتصفية الجماعات الإرهابية (في طرابلس)».

(ا.ف.ب - رويترز)

إيران على قائمة سوداء لتمويل الإرهاب

أدرجت وكالة رقابية دولية متخصصة في مكافحة الأموال القذرة إيران امس على قائمتها السوداء بعدما تقاعست طهران عن الالتزام بالقواعد الدولية لمكافحة تمويل الإرهاب.

جاء القرار بعد أكثر من ثلاثة أعوام من التحذيرات التي وجهتها مجموعة العمل المالي ومقرها باريس لحث طهران على سن قوانين ضد تمويل الإرهاب.

وقال أعضاء المجموعة وعددهم ٣٩ في بيان بعد جلسة عمل «في ظل تقاعس إيران عن تطبيق اتفاقيات باليرمو وتمويل الإرهاب بالتوافق مع معايير مجموعة العمل المالي، ترفع المجموعة كليا تعليق الإجراءات المضادة وتدعو أعضاءها وتحث جميع السلطات القضائية على تطبيق الإجراءات المضادة الفعالة».

وهذا يستلزم مزيدا من التدقيق في المعاملات مع إيران ومراجعة خارجية أكثر صرامة لشركات التمويل العاملة في البلاد وضغوطا إضافية على عدد قليل من البنوك والشركات الأجنبية التي لا تزال تتعامل مع إيران.

وقال دبلوماسي غربي «سيؤدي تقاعس إيران لزيادة تكاليف الاقتراض وعزلة عن النظام المالي».

ومع ذلك تركت المجموعة فيما يبدو الباب مفتوحا أمام إيران قائلة إن «الدول ينبغي أيضا أن يتسنى لها تطبيق تدابير مضادة بشكل مستقل عن أي دعوة من مجموعة العمل المالي لفعل ذلك».

ونقلت وكالة الجمهورية الإسلامية للأنباء عن محافظ البنك المركزي الإيراني عبد الناصر همتي قوله إن القرار الصادر يوم الجمعة عن المجموعة لن يكون له أي تأثير على التجارة الخارجية للبلاد.

وقال همتي «القرار مدفوع بدوافع سياسية وليس قرارا فنيا... يسعني التأكيد لأمتنا على أنه لن يكون له أي تأثير على تجارة إيران الخارجية ولا على استقرار سعر الصرف لدينا».

ومن ناحية أخرى، قالت المجموعة إن باكستان لديها مهلة حتى حزيران لتحسين إجراءاتها لمكافحة تمويل الإرهاب بما يتماشى مع خطة عمل متفق عليها دوليا، وإلا ستواجه إجراءات ضدها.

وقالت المجموعة عقب اجتماع في باريس إن هذه الإجراءات قد تشمل دعوة أعضائها إلى إصدار أوامر لمؤسساتها الدولية بالنظر بشكل خاص وصارم في العلاقات والمعاملات التجارية مع العملاء الباكستانيين.

(رويترز)

الجزائريون يحتفلون بمرور عام على الاحتجاجات

تظاهر آلاف الجزائريين امس للاحتفال بالذكرى السنوية الأولى لاحتجاجاتهم التي أطاحت بالرئيس عبد العزيز بوتفليقة وطالبوا بإبعاد حلفاء الزعيم السابق الذين ما زالوا في السلطة وباتخاذ خطوات أخرى تجاه الديمقراطية.

وردد المحتجون وهم يسيرون في شوارع العاصمة الجزائر «كسرنا حاجز الخوف قبل عام وسنواصل».

اندلعت الاحتجاجات في ٢٢ فبراير شباط ٢٠١٩ للاعتراض على خطة بوتفليقة للسعي إلى ولاية خامسة في السلطة وللمطالبة بمحاكمة المتورطين في الفساد فضلا عن إصلاحات سياسية.

لكن المتظاهرين يريدون الآن الإطاحة بحلفاء بوتفليقة المتبقين في السلطة. ويريدون أيضا مزيدا من الخطوات تجاه الديمقراطية وتحسين مستويات المعيشة.

وأطلق الرئيس عبد المجيد تبون سراح عشرات احتجزوا خلال المظاهرات وأعلن خططا لتعديل الدستور للسماح بدور أكبر للبرلمان والحكومة.

وأشاد تبون الذي انتخب في كانون الأول في انتخابات عارضها المتظاهرون إلى حد كبير، بحركة الاحتجاج يوم الخميس وتعهد بالوفاء بكل المطالب. لكنه حذر من أي محاولة لاختراق المظاهرات مما قد يؤدي لأعمال عنف.

وبدأت المظاهرات الاحتفالية في الساعات الأولى من الجمعة، لاسيما بالجزائر العاصمة، بشعارات مختلفة ومتنوعة تشترك في مطالبتها برحيل «رموز النظام» فيما يبدو رسالة إلى النظام وإلى الرئيس عبد المجيد تبون على حد سواء.

وكان الأخير أعلن في مرسوم رئاسي تم الكشف «يوم ٢٢ شباط يوما وطنيا للأخوة والتلاحم بين الشعب وجيشه».

ورغم الحواجز الأمنية الكثيرة التي أغلقت أبواب العاصمة في وجه الجزائريين القادمين من الولايات الأخرى، إلا أن ذلك لم يمنع الآلاف من الوصول إلى شوارعها والانضمام إلى حشود المتظاهرين للمشاركة في هذا اليوم الاحتفالي الخاص.

وفي رد على الرئيس تبون الذي انتخب في ١٢ كانون الأول ٢٠١٩، كتب بعض الجزائريين على منصات مواقع التواصل الاجتماعي مخاطبين إياه «سترى الجمعة معنى التلاحم في شوارع العاصمة».

ويؤكد الحراك في الجمعة ٥٣ كما في غيرها من المناسبات والمحطات الاحتجاجية المستمر منذ عام على «ضرورة رحيل جميع رموز النظام» لفتح صفحة جديدة في تاريخ البلاد.

وقد دعا أعضاء «العقد السياسي لقوى البديل الديمقراطي» إلى «جعل يومي الجمعة ٢١ والسبت ٢٢ فبراير (شباط) ٢٠٢٠ مرحلة تاريخية في التجنيد الشعبي السلمي من أجل إفشال مخطط إعادة انتاج نفس النظام وإرساء أسس الجمهورية الجديدة التي تمكن الشعب الجزائري من الاختيار الحر لشكل وطبيعة مؤسساته».

لكن الرئيس تبون أجابهم مسبقا عندما صرح الخميس في صحيفة «لوفيغارو» الفرنسية أن «الحراك حصل تقريبا على كل ما يريده».

ولم يتحدث عن حملة الاعتقالات التي لا تزال تطال المتظاهرين والنشطاء، في العاصمة وخارجها.

ويشكو الحراك الشعبي في الجزائر من غياب قيادة أو هياكل منظمة، ما يشكل عائقا أمامه في نضاله لأجل بناء هذه «الجمهورية الجديدة».

ولاشك أن النظام الحاكم سيرضى ببعض التنازلات السياسية من دون التخلي عن الحكم، رغم أن تدني احتياطات الصرف جراء انخفاض أسعار المحروقات سيضعه أمام صعوبة شراء السلام الاجتماعي كما كان يفعل بوتفليقة ومن سبقه في قصر المرادية.

ومهما كان مستقبل الحراك، إلا أنه نجح بشجاعة الجزائريين وبسلميته من كتابة صفحة جديدة من تاريخ الجزائر.

(ا.ف.ب - رويترز)

تتمات تتمات تتمات تتمات تتمات تتمات تتمات تتمات

إنحدار خطير في التصنيف

(تتمة المنشور ص١)

ورجحت مصادر ان يكون التصنيف اتى في سياق الضغوطات القائمة والارباكات في اتجاه القرار الذي لم يخرج إلى النور، في ضوء ما سمعه كبار المسؤولين من بعثة صندوق النقد الدولي، لجهة سلسلة مترابطة من الإجراءات، تسمح للبنان بالنزول عن «شجرة الأزمة» الشائكة.

وقال مصدر مطلع لـ«اللواء» ان على مجلس الوزراء في جلسته المقبلة اتخاذ القرار المناسب، قبل نهاية الشهر الجاري.

اجتماعات... اجتماعات ولا قرارات

في هذا الوقت تتواصل الاجتماعات ليل نهار في السراي الحكومي من أجل درس الموقف بالنسبة لتسديد سندات «اليوروبوند»، ولكن، حسب معلومات «اللواء» من مصادر وزارية متابعة للموضوع، لم يتخذ بعد القرار سواء بالدفع أو عدم الدفع أو جدولة الديون أو إعادة الهيكلة.

واللافت بروز معلومات للوزير السابق كميل أبو سليمان تفيد انه بالإمكان تمديد مهلة الاستحقاق الأولى «لليوروبوند» من ٩ آذار إلى ٢٩ منه، من أجل تمكين الدولة اللبنانية من تحضير اوراقها التفاوضية مع المؤسسات المالية الدائنة، أي حاملة هذه السندات.

وقالت المصادر ان غرف الاجتماعات في السرايا لاتفرغ من المجتمعين والاجتماعات متواصلة سبعة أيام في الاسبوع بمعدل ١٨ ساعة على اربع وعشرين، لأن الاولوية قبل كل شيء الان لدى رئيس الحكومة دكتور حسان دياب هي لمعالجة الوضع المالي والنقدي الذي بلغ حد الانهيار الفعلي، والمهم ان نعرف الى اين سنصل بالموضوع والى اين سيذهب البلد.

ورداً على سؤال حول اتجاه الخيار الذي رست عليه الاجتماعات؟ قالت المصادر: لم نتخذ القرار بعد، لا لجهة الدفع ام عدم الدفع ولا لجهة اعادة هيكلة او جدولة الدين العام. المهم ان نصل الى قرار يسهم في التخفيف قدر الامكان من حدة الانهيار وتخفيف الخسائر، لأنه حسب الوضع الكارثي الحالي المهم تخفيف الخسائر او الحد منها عبر اي قرار يُتخذ.

وتساءلت المصادر: كيف يمكن ان نتخذ قراراً بالدفع او عدم دفع السندات، او بهيكلة او جدولة الدين العام، والاجتماعات مستمرة مع وفد خبراء صندوق النقد الدولي والبنك الدولي ولم يتوصلوا ال قرار ولن يتوصلوا إلا بعد ايام.؟ واضافت: لكن يجب التوصل الى قرار خلال الايام القليلة المقبلة، اي قبل حلول موعد الاستحقاق في ٩ اذار المقبل.

وأفيد ان آخر اجتماع تمّ على هذا الصعيد، بين الثالثة والسادسة من مساء أمس، في حضور وزراء المال غازي وزني والاقتصاد راوول نعمة والعدل ماري كلود نجم والوزير السابق أبو سليمان بصفته الخبير لدى الشركات الاستشارية، حيث تمّ التداول في عروض هذه الشركات لتقديم المشورة المالية والقانونية بخصوص خيارات التعامل مع السندات الدولية.

واطلع المجتمعون على العروض المقدمة من ١٢ شركة ومؤسسة دولية خبيرة في شؤون التفاوض مع المؤسسات المالية، إلا انه لم يتم اتخاذ أي قرار، في شأن التعاقد مع شركة أو اثنتين لتتوليان التفاوض في شأن هيكلة الديون الخارجية.

وكان وزير المال غازي وزني قد بحث امس، مع وفد من صندوق النقد الدولي برئاسة رئيس البعثة مارتن سيريزوليه، في ما يمكن أن يقدّمه الصندوق من مشورة تقنية لمساعدة لبنان في بناء خطته الإنقاذية. وتمّ التداول في المعطيات المتوافرة والخيارات الممكنة بناءً على رؤية الوفد وتقييمه لواقع الحال في البلاد، على أن يتم استكمال البحث لبناء تصوّر لكيفية تجاوز الوضع الراهن.

وسيلتقي الوفد مجدداً لجنة الرقابة على المصارف اليوم السبت، قبل ان يغادر بيروت، وفق ما هو مقرر، الا إذا قرّر تأجيل المغادرة إلى الاثنين.

وأوضح رئيس اللجنة سمير حمود ان الوفد أبدى قلقه على تجربة لبنان الأولى في مواجهة هذا الانخفاض الكبير في حجم الاقتصاد والناتج القومي، كما أبدى حرصه على ان يكون هناك برنامج لإعادة رسملة المصارف اللبنانية التي باتت غير قابلة لتحرير التحويلات بالدولار إلى الخارج، فضلاً عن وجود سعرين لصرف الدولار مقابل الليرة.

ولفت إلى ان الوفد لم يقدم أي مشورة حيال موضوع سندات «اليوروبوند» أو عدمه، لأنه ليس من صلب مهمته وعمله، وإنما جاء للاطلاع على الأزمة النقدية والمالية والمصرفية وكيفية إعادة هيكلة أو رسملة المصارف وإعادة توازن المالية العامة والاقتصاد.

تخفيض جديد للتصنيف

وكانت مجموعة من الحراك نفذت اعتصاماً امام مقر إقامة وفد الصندوق في فندق «فينيسيا» احتجاجاً على الأوضاع المالية والاقتصادية، ورفضاً للشروط التي سيطلبها الصندوق من الحكومة، والتي ستنعكس سلباً على المواطنين.

ودعا المتظاهرون وفد الصندوق للضغط على الدائنين لمطالبة الحكومة باسترجاع أموال الشعب التي تمّ تهريبها إلى الخارج كي يتمكنوا من استرداد ديونهم، مشددين على ان لبنان لا يحتاج إلى ديون جديدة، معتبرين ان الحل هو باسترجاع الأموال المنهوبة، معبرين عن رفضهم دفع سندات «اليوروبوند» من جيوب المواطنين وودائعهم أو فرض ضرائب جديدة.

وتزامن هذا التحرّك، مع ورود معلومات جديدة نقلاً عن وكالة «رويترز» عن تخفيض لبنان، أفادت بأن مؤسسة «موديز» وكذلك ستاندر اندبورز أعلنتا عن تخفيض تصنيف لبنان الأولى إلى درجة CA، وهي الدرجة ما قبل الأخيرة لاعلان إفلاس البلد والثانية إلى درجة CCC، وعزت خفض التصنيف إلى توقع ان يتكبد الدائنون من القطاع الخاص خسائر كبيرة في حالة إعادة هيكلة الدين الحكومي.

وأكدت ستنادر اندبورز اعتقادها ان إعادة الهيكلة أو عدم سداد الدين شبه مؤكد بصرف النظر عن التوقيت، وأكدت ان الاقسامات الطائفية العميقة في النظام السياسي والمخاطر الأمنية في المنطقة سيواصلان إعاقة صناعة السياسات.

ولفتت «موديز» إلى ان «تفاقم الانكماش الاقتصادي والمالي بما يُقوّض ربط الليرة اللبنانية يُشير إلى إعادة هيكلة الدين الحكومي في المدى القريب».

وقالت: «ان الانكماش العميق للاقتصاد اللبناني من المرجح ان يستمر».

وليس بعيدا، أبلغ رئيس الجمهورية العماد ميشال عون المنسق الخاص للامم المتحدة في لبنان يان كوبيش، الذي استقبله في بعبدا، ان معالجة الاوضاع الاقتصادية والمالية في البلاد ستكون من اولويات الحكومة بعد نيلها ثقة مجلس النواب، لاسيما وانّ الحكومة التي تشكّل فريق عمل واحدا متضامنا عازمة على تحقيق ما هو مطلوب منها في هذه الظروف الدقيقة التي يمر بها لبنان. وشدد الرئيس عون خلال الاجتماع الذي حضره الوزير السابق سليم جريصاتي والوفد المرافق لكوبيش، على ان احدى اهم المعارك التي ستخوضها الحكومة هي معركة مكافحة الفساد، لافتا الى ان ذلك سيتزامن مع تشكيلات في المؤسسات والاجهزة المعنية التي تساهم في تحقيق الاصلاح المنشود.

معيشياً، وفي وقت كشف مؤشر أسعار جمعية المستهلك ارتفاعاً بلغ ٤٥,١٦ في المائة، منذ بداية تشرين أوّل ٢٠١٩ وحتى ١٥ شباط ٢٠٢٠، في أسعار المواد الاستهلاكية والغذائية، أعلنت الجمعية العمومية لاتحاد نقابات المخابز والأفران الإضراب المفتوح اعتباراً من الاثنين المقبل، إذا لم تحقق مطالب أصحاب المخابز والأفران بدعم القمح والابقاء على وزن وسعر ربطة الخبز على ما هو عليه اليوم.

أوّل إصابة «كورونا» في لبنان

في هذا الوقت، لم يكن ينقص مشهد التأزم المالي والاقتصادي والتوتر السياسي المتصاعد الذي يعيشه لبنان، سوى الأنباء الرسمية التي أكدت وصول فيروت «كورونا» القاتل إليه، عبر إصابة مؤكدة، جاءت مع راكبة لبنانية، على متن طائرة قادمة من إيران، مما اثار موجة من الهلع لم تبدها تطمينات وزير الصحة حمد حسن، خصوصاً وان كل آت من إيران بات في دائرة الشك، خصوصاً وأن الوافدين من هناك كثر، في موسم الحج إلى الأماكن المقدسة هناك، وانه تبين ان الاشتباه بحالتين «بالكورونا» كانت في نفس الطائرة التي حملت المرض، الأمر الذي أثار إلتباساً عن أسباب عدم اتخاذ قرار من قبل السلطات اللبنانية بوقف الرحلات الآتية من طهران، فضلاً عن سؤال عن أسباب سماح السلطات الإيرانية للطائرة الموبوءة بالاقلاع من طهران إلى بيروت، وعلى متنها أكثر من ١٤٠ راكباً، ثبت ان من بينهم على الأقل إصابة واحدة بالفيروس والاشتباه بحالتين، فيما التزم الركاب الباقين بعزل أنفسهم في بيوتهم خشية من نقل العدوى إلى اقربائهم وانسبائهم ومعارفهم.

وإلى جانب هذين السؤالين، ثمة سؤال ثالث عن الجهة التي دفعت المديرية العامة للطيران المدني إلى الإعلان صباحاً عن عدم وجود اصابات على متن الطائرة الإيرانية الآتية من لبنان، علماً ان هذا البيان استند إلى معلومات لوزارة الصحة، والتي سرعان ما اطل الوزير حسن بعد الظهر للاعلان عن أوّل إصابة مؤكدة والاشتباه بحالتين، الا انه لم يكن لديه جواب واضح على السؤال الذي وجهه إليه النائب نهاد المشنوق عن ماذا ينتظر رئيس الحكومة واللجنة الوطنية لطلب وقف الرحلات الآتية من طهران، وكذلك عن أسباب السماح للطائرة الإيرانية الهبوط في مطار بيروت، وبالتالي السماح للركاب بالمغادرة إلى منازلهم من دون اخضاعهم إلى العزل في المستشفيات واكتفاء الفريق الطبي الذي صعد إلى الطائرة بتوزيع الكمامات على الركاب، والاكتفاء بهذا الأمر كاحد وسائل الوقاية؟؟

واللافت ان الإعلان عن انتشار فيروس «كورونا» في لبنان، جاء بعد ساعات من وصول الطائرة القادمة من قم الإيرانية، التي اصابها الفيروس منذ أيام عدّة، وأعلن عن حالات وفاة حصلت فيها، دفعت المسؤولين الإيرانيين إلى إعلان الاستنفار للحفاظ على صحة المرشد الأعلى علي خامنئي، وبعد إخضاع السيدة البالغة من العمر ٤٥ عاماً لفحص PCR لعدة ساعات إلى ان ثبت ان نتيجته إيجابية، بمعنى انها تحمل الفيروس، ومن المسؤول عن ترك بقية الركاب؟

واللافت أيضاً ان وزير الصحة لا يرى داعياً لاعلان حالة طوارئ صحية، معتبراً ان الإجراءات المتخذة كافية، داعياً المواطنين إلى الالتزام بتعليمات الوزارة، وعدم السفر إلى الدول التي سجلت فيها حالات مشابهة، مؤكداً ان هناك إصابة واحدة اكيدة فقط حتى الساعة، والاشتباه بحالتين موجودتين في منزلهما، وسنرى إذا كان الأمر يحتاج إلى نقلهما إلى غرف العزل.

ولفت إلى ان هناك مستودعات تحتوي كميات وافرة من مستلزمات الوقاية بالكمامات التي فقدت من الصيدليات بعد ساعات من الكشف عن وجود إصابة، لكن الوزير حمد قال انه ستتخذ إجراءات لمنع الاحتكار بالاتفاق مع وزارة الاقتصاد، موضحاً انه سيرفع اليوم تقريراً للحكومة وللجنة الأزمة التي ستجتمع مع رئيس الحكومة، في حال وجود داع لإجراءات إضافية للحد من انتشار العدوى.

وقال انه تمّ تجهيز ١٤٠ سريراً في مستشفى رفيق الحريري الحكومي، وهناك استعداد من الإدارة لزيادة عدد الأسرة إذا احتاج الأمر لعزل أي مسافر من مناطق يتواجد فيها الفيروس، الا انه لم يوضح أسباب عدم عزل ركاب الطائرة الإيرانية، وقال انه ستكون له جولة ميدانية اليوم على المستشفى للاشراف على التحضيرات الجارية لاستقبال المزيد من الحالات المصابة.

أردوغان يطالب بوتين

(تتمة المنشور ص١)

وأضاف «ندعو إلى الوقف الفوري لإطلاق النار لمنع مزيد من المعاناة وما نخشى أن ينتهي بحمام دم».

وتابع قائلا «تستمر خطوط القتال الأمامية والعنف المستمر في الاقتراب من هذه المناطق المكتظة بالنازحين، مع تزايد القصف على مواقع النزوح والمناطق المجاورة لها».

واعتبر الأمين العام للأمم المتحدة أنطونيو غوتيريش أن «الكابوس الإنساني» في محافظة إدلب السورية «يجب أن ينتهي... الآن» من دون الإعلان عن مبادرة خاصة لمحاولة وضع حدّ للمعارك.

وقال في تصريح أمام وسائل الإعلام إن «الرسالة واضحة».

وأضاف «ليس هناك حل عسكري للأزمة السورية. الحلّ الوحيد لا يزال سياسياً».

وأكد أيضاً أنه «من المهمّ كسر الحلقة المفرغة للعنف والمعاناة» معرباً عن قلقه مع اقتراب المعارك من مناطق ذات كثافة سكانية.

وأشار غوتيريش إلى أن «حوالى ٢,٨ مليون شخص يحتاجون إلى مساعدة إنسانية في شمال غرب سوريا» مناشدا زيادة التبرعات لتصل إلى ٥٠٠ مليون دولار للتمكن من تغطية النفقات الإنسانية المتوقعة للأشهر الستة المقبلة.

وقالت تركيا التي تستضيف حاليا ٣,٧ مليون لاجئ سوري إنها لا يمكنها استيعاب تدفق جديد للاجئين وحذرت من أنها ستستخدم القوة العسكرية لصد تقدم القوات السورية في إدلب وتخفيف الأزمة الإنسانية في المنطقة.

ونفت وزارة الدفاع الروسية تقارير عن نزوح مئات آلاف السوريين من إدلب باتجاه الحدود التركية، في منطقة تبقي فيها القوات التركية على مواقع مراقبة، وقالت إنها تقارير كاذبة وحثت أنقرة على السماح لسكان إدلب بدخول مناطق أخرى في سوريا.

وفشل مسؤولون أتراك وروس في التوصل إلى حل يوقف الاشتباكات خلال عدة جولات من المحادثات وأدى تصاعد الموقف الخميس إلى مقتل جنديين تركيين ليصل إجمالي عدد القتلى الأتراك في إدلب هذا الشهر إلى ١٥ جنديا.

وأكد أردوغان خلال محادثة هاتفية مع بوتين «ضرورة كبح النظام (السوري) في إدلب وأن الأزمة الإنسانية يجب أن تنتهي»، وفق ما جاء في بيان للرئاسة التركية.

وقال الرئيس التركي لنظيره الروسي إن الحل يكمن في العودة إلى اتفاق سوتشي الموقع في العام ٢٠١٨ والذي أتاح لتركيا إقامة نقاط مراقبة عسكرية في إدلب بهدف ردع أي هجوم للنظام السوري على المنطقة.

من جهته، اعرب بوتين خلال الاتصال عن «قلقه البالغ» إزاء «الأعمال العدوانية» للجهاديين في منطقة إدلب.

واكد بيان للكرملين أن الرئيسين اتفقا خلال المحادثة الهاتفية على «تعزيز المشاورات الثنائية حول إدلب بهدف خفض التوتر، وإرساء وقف لإطلاق النار والقضاء على التهديد الإرهابي».

وأثارت مسألة وقف المعارك في محافظة إدلب السورية التي تتعرض لهجوم واسع من النظام وروسيا، نشاطاً دبلوماسياً مكثفاً امس توجّ باتصال هاتفي بين الرئيسين التركي والروسي اللذين يعدّان لاعبين رئيسيين في النزاع.

وقبيل الاتصال تباحث أردوغان هاتفياً بشأن الوضع في إدلب مع الرئيس الفرنسي إيمانويل ماكرون والمستشارة الألمانية أنغيلا ميركل، ودعاهما إلى «اتخاذ خطوات ملموسة من أجل منع كارثة إنسانية»، بحسب الرئاسة التركية.

وأمس الاول أعلنت برلين في بيان أنّ ميركل وماكرون أعربا عن «القلق» حيال «الوضع الإنساني الكارثي» في إدلب خلال اتصال هاتفي مع الرئيس الروسي الذي تعدّ بلاده الداعم الأبرز لنظام دمشق.

واضاف البيان أنّ المستشارة الألمانية والرئيس الفرنسي «أعربا عن رغبتهما في لقاء الرئيس بوتين والرئيس التركي أردوغان من أجل إيجاد حل سياسي للأزمة».

وفي موسكو، قال المتحدث باسم الكرملين ديمتري بيسكوف امس إنّ «احتمال عقد قمة (بالخصوص) قيد البحث»، مضيفاً أنّه «لا وجود لقرار واضح بعد».

وأشار أردوغان أمام صحافيين إلى أنّه جرى الحديث عن الخامس من آذار موعدا للقمة في اسطنبول، غير أنّ ذلك يبقى معلّقا بانتظار رد إيجابي من بوتين.

وكان أردوغان قد أكد أنّ «نتيجة الاتصال (مع بوتين) ستحدد موقف تركيا»، مضيفاً أنّ «الانسحاب من هناك (محافظة إدلب) غير وارد ما لم يتوقف النظام عن اضطهاد السكان».

وبموجب اتفاق بين أنقرة الداعمة لفصائل مسلحة وموسكو، لدى تركيا ١٢ نقطة مراقبة عسكرية في المحافظة، غير أنّ عدداً منها بات في مناطق تخضع لسيطرة دمشق منذ أن شنّت هجوماً في كانون الأول بدعم من الطيران الروسي لاستعادة آخر المعاقل الخارجة عن سيطرتها.

ودعا قادة الاتحاد الأوروبي الذين اجتمعوا امس في بروكسل إلى وقف الهجوم العسكري «غير المقبول» في إدلب والذي «تسبّب بمعاناة بشرية هائلة».

وأجرى الرئيس الفرنسي إيمانويل ماكرون والمستشارة الألمانية أنجيلا ميركل اتصالا هاتفيا أيضا بأردوغان الذي طالب باريس وبرلين بتقديم دعم قوي لحل الأزمة.

(ا.ف.ب رويترز)

المتشددون في إيران يتجهون

(تتمة المنشور ص١)

بين ٥٨ مليونا يحق لهم الإدلاء بأصواتهم لانتخاب البرلمان المؤلف من ٢٩٠ عضوا.

وتوقعت السلطات الإيرانية في السابق إقبالا يبلغ حوالي ٥٠ في المئة مقارنة مع ٦٢٪ و٦٦٪ في ٢٠١٦ و٢٠١٢ على الترتيب.

ومن المرجح أن يكون الإقبال على التصويت أقل بسبب الاستياء بين كثير من النساء والشبان- الذين يشكلون أغلبية الناخبين- بسبب ارتفاع مستويات البطالة والتضخم والقيود على الحريات الشخصية في الجمهورية الإسلامية.

ولحث الإيرانيين على المشاركة في التصويت، عرض التلفزيون الرسمي مقاطع تظهر اصطفاف الناخبين للإدلاء بأصواتهم أمام عدة مراكز اقتراع أقيمت بشكل أساسي في المساجد.

وقال أحد الناخبين في مسجد موجود داخل منطقة مقابر دُفن بها سليماني في مسقط رأسه «جئت للتصويت، من واجبي أن أمضي على نهج الشهيد سليماني».

وحث خامنئي الإيرانيين على الإقبال على التصويت بأعداد كبيرة من أجل أن يخيبوا أمل الأعداء.

وقال بوريا (٢٤ عاما) عبر الهاتف من مدينة أصفهان «لا أهتم بهذه الانتخابات. المعتدلون أو المتشددون، كلهم سواء. نحن نزداد فقرا كل يوم».

وأضاف «سأغادر إيران قريبا. لا توجد وظائف، لا مستقبل أمامنا».

وتحدث إيرانيون تواصلت معهم رويترز عبر الهاتف في عدة مدن عن ضعف الإقبال على التصويت.

وقال أمير حسين (٢٨ عاما) «في منطقتي بوسط طهران لا يوجد كثيرون يدلون بأصواتهم. يوجد مركز تصويت واحد بجوار منزلي في جوادية وكان هناك بضعة ناخبين فقط عندما تفقدته قبل نحو ساعة».

وفي الوقت الذي تواجه فيه إيران عزلة متزايدة على الساحة الدولية وحالة من السخط في الداخل بفعل الصعوبات الاقتصادية، يقول محللون إن الانتخابات ستكون استفتاء على أسلوب إدارة القادة للأزمات السياسية والاقتصادية.

ودعت السلطات الصحية الناخبين إلى عدم القلق بشأن مخاطر الإصابة بفيروس كورونا الجديد بعدما أكدت طهران ١٣ إصابة جديدة أمس توفي منها اثنان.

وقالت مصادر مطلعة ومحللون إن قائمة المرشحين يهيمن عليها موالون لخامنئي ومنهم أعضاء سابقون في الحرس الثوري، الذي يتبع الزعيم الأعلى مباشرة، وميليشيا الباسيج التابعة له.

وكان خامنئي أول من أدلى بصوته في الانتخابات واصفا التصويت بأنه «واجب ديني».

واستبعد مجلس صيانة الدستور، الذي يعين خامنئي أعضاءه الاثني عشر بشكل مباشر أو غير مباشر، ٦٨٥٠ من المعتدلين والمحافظين البارزين من الانتخابات لأسباب عديدة منها «الفساد وعدم والولاء للإسلام».

وترك بذلك للناخبين المجال للاختيار في أغلب الأحيان بين أحد غلاة المحافظين وأحد المرشحين المحافظين غير المعروفين.

(أ ف ب - رويترز)

إسبانيا تعتقل مسؤولة روسية

قالت وزارة الخارجية الروسية امس إن الشرطة الإسبانية ألقت القبض على مسؤولة روسية أثناء زيارة عمل في ١٤ من شباط وذلك بعد أن طلبت الولايات المتحدة ذلك.

وقالت الوزارة إن المرأة الروسية المحتجزة حاليا في سجن في تنريفي تعمل بمنظمة حكومية روسية

أصداء رياضية

تسنّى لنا بالساعات القليلة المنقضية متابعة تحضيرات الأولمبياد الخاص لاطلاق نشاط لافت بكرة السلة الموحدة، مطلع الشهر المقبل بضيافة نادي الشانفيل، حيث تشكل هذه الخطوة نقطة مضيئة وسط الظلام الذي يرخي بثقله على الرياضة في لبنان، علماً ان الفكرة التي اطلقها رئيس الاولمبياد الخاص اللبناني اسكندر صفا ستؤسس كما علمنا، للعديد من الانشطة محلياً وبمختلف الالعاب.

وسيم صبرا..

حشور

يأمل «حشور» ان لا يضغط ظهور اولى حالات فيروس كورونا في لبنان، بمزيد من الارباك، على المحاولات الخجولة التي تقوم بها اتحاداتنا لاحياء نشاطها، خاصة ان تفشي هذه الجرثومة (لا قدَّر الله)، يمنع بمراحل متقدمة الاختلاط.

لبنان يستهل حملته بالتصفيات الأسيوية بفوز متوقع أمام العراق

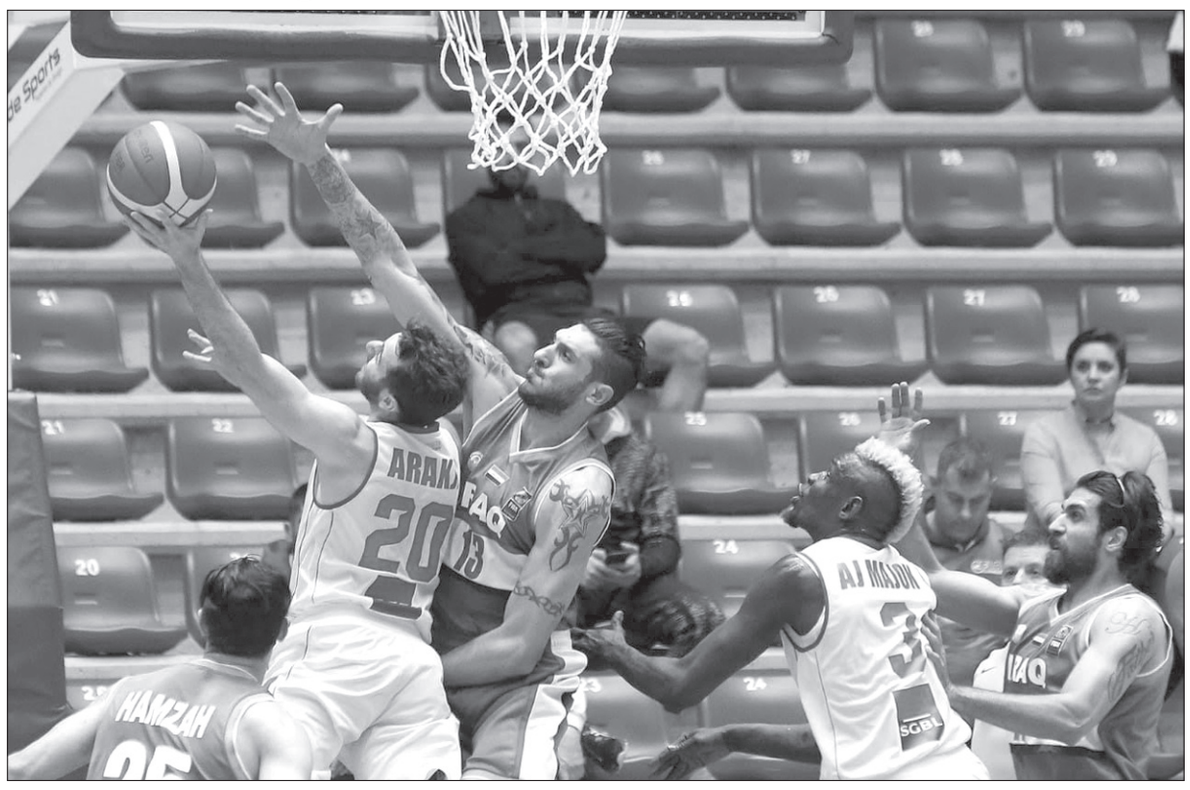

عرقجي يصوب احدى كراته نحو السلة العراقية

استهل منتخب لبنان لكرة السلة مبارياته بالـ«النافذة الأولى» للتصفيات المؤهلة إلى نهائيات كأس آسيا ٢٠٢١ للرجال، والتي تشكل في ما بعد مرحلة أولى من مشوار التأهل إلى كأس العالم ٢٠٢٣، بالفوز على العراق بفارق ١٩ نقطة وبنتيجة (٨٧-٦٨)، والتي اجريت مساء الجمعة على ملعب «مجمع نهاد نوفل للرياضة والمسرح» في الزوق، والذي يستضيف لقاء منتخبنا مع نظيره البحريني مساء الإثنين المقبل.

هذا وكان علي حيدر نجم المنتخب اللبناني، إن امتناع بعض اللاعبين عن خوض التمارين، الثلاثاء الماضي، بخضم التحضيرات للقاء العراق، هو رسالة للمعنيين لإيجاد حلول من أجل عودة النشاط الكروي في لبنان.

ويدور في كواليس اللعبة (كما اشارت اللواء امس)، عن عودة عجلة دوري نوادي الدرجة الأولى للرجال رغم مرور نحو اسبوع على انقضاء المهلة التي كان الاتحاد حددها إثر الاجتماع التشاوري الموسع الذي عقده ٤ الجاري بالربوة والتي انتهت الجمعة ١٤ منه.

وكانت أربعة نواد ردّت على طلب الاتحاد وأكدت مشاركتها الدوري هي: الشانفيل، بيروت فيرست كلوب، هوبس بيروت، وأبناء أنيبال زحلة.

ويتجه الاتحاد، إلى عقد جلسة السبت للإعلان عن انطلاق البطولة بنظام جديد.

وبالعودة لحيدر فهو اشار إلى إن «بعض الأندية تبتز اللاعبين بعد توقف النشاط، وخصوصا الأندية التي لم تعلن مشاركتها في البطولة اختياريا».

وأشار نجم الشانفيل إلى أن زملاءه في منتخب الأرز قدموا بطولة وأداء مميزين بكأس الملك عبد الله الثاني، مشددا أنه على الاتحاد تتويج جهود اللاعبين بإقامة البطولة.

وأعرب عن أسفه للحالة التي وصلت إليها البلاد، حيث تبرع اللاعبون بمكافآت فوزهم ببطولة الملك عبد الله لفتح المدرجات مجانا ودعم منتخب الأرز أمام العراق، رغم أن بعض اللاعبين لا يملكون أموالا.

ويشار انه ورغم هذه الخطوة الايجابية من اللاعبين، الا ان الاتحاد اكتفى بتوزيع بضع بطاقات مجانية لاول ١٥٠ متفرجاً وصل الى الملعب، مقابل تحديد مبالغ غير مناسبة لا الاوضاع الاقتصادية الراهنة ولا لنوعية مباريات النافذة الحالية، وهو ما انعكس على الحضور بالمدرجات!.

كورونا يفرض نفسه ضيفاً سلبياً رياضياً

الرياضة تتحول الى رهينة لفيروس كورونا

ألغت كوريا الشمالية الجمعة ماراثون بيونغ يانغ، أحد أبرز أحداثها الرياضية السنوية، بسبب تفشي فيروس كورونا.

وقالت شركة «يونغ بايونيرز تورز» الرائدة والتي تتخذ من العاصمة الصينية بكين مقرا لها على موقعها الرسمي انها «تلقت تأكيدا من شركائنا في السفريات» ان الحدث المقرر في نيسان ألغي.

وتابعت ان هذه الخطوة اتخذت «بسبب اغلاق الحدود الكورية الشمالية راهنا لتفادي تفشي انتشار فيروس كوفيد-١٩».

ويقام السباق في نيسان في اطار الاحتفال بذكرى ميلاد المؤسس كيم إيل سونغ في عام ١٩١٢، ويجذب أجانب فضوليين تواقين للركض في شوارع المدينة الخاضعة لسيطرة محكمة.

هذا وفُرض حجر صحي في صربيا على رباعين صينيين يتدربون بحثا عن التأهل الى اولمبياد طوكيو ٢٠٢٠ الصيف المقبل، بعد نقل حدث رياضي من الصين الى قيرغيزستان بسبب فيروس كورونا.

واشار الاتحاد الدولي للمصارعة ان الرياضيين الصينيين «يخضعون لحجر صحي واسع» في العاصمة الصربية بلغراد وسيسافرون الى العاصمة القيرغيزية بشكيك لخوض التصفيات الاسيوية التأهيلية بين ٢٧ و٢٩ اذار.

تابع البيان «تم تقييم الرياضيين من قبل اخصائيين طبيين في الصين قبل رحيلهم ومن قبل اخصائيين بعد وصولهم الى صربيا».

أضاف «اثناء تواجدهم في صربيا سيتم تزويدهم بمعدات للتمرين، حصائر المصارعة وكل الاشياء الاخرى الضرورية لمعسكر تدريبي صحي».

ودمَّر فيروس كورونا أحلام بعض الرياضيين الصينيين للمشاركة في دورة الألعاب الأولمبية المزمع اقامتها صيف العام الحالي في العاصمة اليابانية طوكيو، كما عطل استعدادات بعضهم الآخر، وأجبرهم على الغياب عن بطولات والتدرب في عزلة شديدة وأحيانا وهم يرتدون أقنعة.

ويصر منظمو أولمبياد طوكيو على أن الوباء الذي يتمحور حول مدينة ووهان الصينية وتسبب في مقتل أكثر من ٢١٠٠ شخصا، لن يؤدي إلى تعطيل إحدى أكبر التظاهرات الرياضية في العالم.

لكن من المحتمل أن يؤثر ذلك على أداء الوفد الرياضي الصيني الذي بلغ تعداده ٤١٦ رياضياً بدورة الألعاب الأولمبية السابقة في ريو دي جانيرو عام ٢٠١٦، واحتل المركز الثالث على جدول الميداليات بحصده ٢٦ ميدالية ذهبية ومثلها برونزية إلى ١٨ ميدالية فضية، وهو لم يتخلف عن المراكز الثلاثة الأولى منذ مطلع القرن الحالي.

واعتلت الصين صدارة الترتيب في نسخة الأولمبياد التي أقيمت في العاصمة بكين عام ٢٠٠٨، في حين جاءت ثانية في أثينا ٢٠٠٤، ولندن ٢٠١٢، وثالثة في سيدني ٢٠٠٠.

هاردن يقود روكتس لإسقاط ووريرز و٥٠ نقطة ليانغ بسلة هيت

ساهم النجمان جيمس هاردن وراسل وستبروك بنسبة كبيرة بفوز هيوستن روكتس على غولدن ستايت ووريرز ١٣٥-١٠٥، فسجل الاول ٢٩ نقطة والثاني ٢١ نقطة واضاف كل منهما ١٠ تمريرات حاسمة، لكن وستبروك طرد في الربع الاخير لتوجيهه كوعا باتجاه داميون لي، ضمن دوري كرة السلة الاميركي للمحترفين، بعد توقف بضعة ايام افساحا في المجال امام اقامة مباراة «اول ستار».

واعلن ووريرز رسميا بان نجمه كلاي طومسون الغائب عن الملاعب منذ حزيران ٢٠١٩ بعد خضوعه لعملية جراحية بالرباط الصليبي لن يعود هذا الموسم على ان يعاود التمارين في صفوف فريقه في ايلول المقبل.

وتابع ميلووكي باكس سطوته على ديترويت بيستونز بتحقيق فوزه الحادي عشر عليه تواليا ١٢٦-١٠٦ بفضل ٣٣ نقطة و١٦ متابعة لليوناني يانيس انتيتوكونمبو.

وقال مدرب ميلووكي مايك بودنهولتسر بعد المباراة «قدمنا شوطا اول لافتا كما اعتقد باننا قمنا بعمل جيد في الثاني».

واضاف «الحيوية التي يتمتع اللاعبون بها في اليومين الاخيرين كانت جيدة لكن ذلك لا يقود دائما الى تقديم اداء جيد. ثمة الكثير من الايجابيات باول مباراة بعد فترة التوقف اثر مباراة «اول ستار».

اما مدرب بيستونز دواين كايسي فاعترف بصعوبة امكانية مقارعة الكبار بقوله «عندما تملك فريقا صغير السن يتعين عليك تلقي الصفعات قبل ان تستيقظ. مباراة الليلة اكدت الفارق الشاسع بيننا وبين الفرق الكبيرة ونحن في حاجة الى عملية اعادة بناء وتطوير لاعبينا الشبان».

وسجل تراي يانغ احد لاعبي مباراة «اول ستار» رقما قياسيا شخصيا من النقاط بلغ ٥٠ ليقود فريقه اتلانتا هوكس للفوز على ميامي هيت ١٢٩-١١٤.

وبات يانغ (٢١ عاما) رابع اصغر لاعب يسجل ٥٠ نقطة بعد ليبروس جيمس، ديفين بوكر وبراندون جينينغز. وسجل يانغ ٨ رميات ثلاثية من اصل ١٥ ونجح في ١٨ رمية حرة من اصل ١٩ خلال المباراة.

وتألق الكاميروني جويل امبيد في صفوف فيلادلفيا سفنتي سيكسرز وقاده الى الفوز على بروكلين نتس ١١٢-١٠٤ بعد التمديد بتسجيله ٣٩ نقطة مع ١٦ متابعة.

وتلقى نتس نبأ سيئا اذ سيغيب نجمه كايري ايرفينغ حتى نهاية الموسم بعد خضوعه لعملية جراحية في كتفه.

هاردن سجل ٢٩ نقطة لروكتس مع ١٠ تمريرات حاسمة

ريال لضمان صدارته وسط ارتياح ليفربول واشتعال الكالتشيو

يخوض كل من ريال مدريد المتصدر وبرشلونة غريمه التقليدي ومطارده المباشر بروفة سهلة بالمرحلة الخامسة والعشرين من الدوري الإسباني لكرة القدم، قبل خوضهما ثمن نهائي دوري أبطال أوروبا منتصف الأسبوع المقبل والكلاسيكو في نهايته.

يملك برشلونة فرصة استعادة الصدارة ولو مؤقتا كونه يستضيف إيبار السادس عشر السبت، أي قبل ٢٤ ساعة على حلول ريال مدريد ضيفا على ليفانتي الثالث عشر.

وتكتسي المباراتان أهمية كبيرة بالنسبة للناديين سواء محليا كونهما تسبقان قمتهما المرتقبة على ملعب «سانتياغو برنابيو» في مدريد الأحد المقبل في المرحلة ٢٦، أو قاريا لأنهما فرصة لوضع اللمسات الأخيرة قبل دخول مرحلة الحسم في المسابقة القارية العريقة حيث يحل برشلونة ضيفا على نابولي الثلاثاء، ويلعب ريال مدريد مع ضيفه مانشستر سيتي الأربعاء في ذهاب الدور ثمن النهائي.

هذا وفتح ريال مدريد ملف مستقبل خط الوسط والمرتبط بمصير لوكا مودريتش قائد منتخب كرواتيا، إذ ينتهي عقده الحالي مع النادي الملكي في ٢٠٢١، وتعتمد خطط النادي في ما يتعلق بخط الوسط على قرار مودريتش بشأن مستقبله.

ويتوقف تخطيط ريال مدريد لخط الوسط على قرار مودريتش البالغ من العمر ٣٤ عاما، بالبقاء أو الرحيل، إذ يعتبر الكثيرون أن النرويجي الشاب مارتن أوديغارد خليفة قائد كرواتيا في ريال مدريد.

وينتهي عقد إعارة لاعب الوسط النرويجي لريال سوسيداد العام ٢٠٢١، وعلى الرغم من أن ريال سوسيداد يثق ببقاء اللاعب معه، إلا أن قرار مودريتش بالبقاء أو الرحيل سيحدد ما إذا كان ريال مدريد سيستعيد أوديغارد مبكرا من سوسيداد أم يجعله يستمر لنهاية فترة الإعارة.

وأوضح أوديغارد أنه يريد أن يلعب دورا رئيسا بالنادي الملكي، خاصة أن مغادرة مودريتش المحتملة قد تمهد الطريق لعودته المبكرة.

وفي انكلترا، يشهد الصراع على المركز الرابع، الاخير المؤهل لدوري ابطال اوروبا، مواجهة نارية السبت، عندما يلتقي الجاران تشلسي وتوتنهام بملعب ستامفورد بريدج بالمرحلة السابعة والعشرين.

وتشهد المرحلة مباراة نارية اخرى بين ليستر سيتي الثالث وضيفه مانشستر سيتي الوصيف، فيما يأمل ليفربول المتصدر بتخطي مضيفه وست هام المهدد بالهبوط الاثنين، ليقطع خطوة جديدة نحو لقب ضمنه منطقيا.

وبعد استراحة العطلة الشتوية، تستعيد اندية البرميرليغ طاقتها الكاملة، حيث يبدو الصراع على المركز الرابع قويا بظل تنافس تشلسي (٤١ نقطة) وتوتنهام (٤٠) وشيفيلد يونايتد (٣٩) ومانشستر يونايتد (٣٨).

اما في ايطاليا، فتشتعل حدة المنافسة على صدارة الكالتشيو بين الثلاثي يوفنتوس، لاتسيو وإنتر ميلان بشكل غير مسبوق، أقله في المواسم الثمانية الماضية التي شهدت هيمنة مطلقة لـ«السيدة العجوز».

ويتصدر يوفنتوس الترتيب برصيد ٥٧ نقطة، بفارق نقطة واحدة عن لاتسيو الذي قفز إلى الوصافة مكان إنتر بفوزه عليه في المرحلة الماضية ٢-١، فبات يتخلف عنه بنقطتين.

وتخوض الفرق الثلاثة مباريات سهلة نسبيا ضمن المرحلة الخامسة والعشرين، كونها ستكون بمواجهة مع اندية تتخبط في نتائجها السيئة ومتأخرة بالترتيب.

وستكون المواجهة الأسهل نسبيا ليوفنتوس الذي يحل السبت ضيفا على سبال القابع في اسفل الترتيب، في حين سيكون الأحد موعدا لمباراة لاتسيو في ضيافة جنوى الثامن عشر، وإنتر مضيف سمبدوريا السابع عشر.

مودريتش ينتهي عقده الحالي مع ريال مدريد عام ٢٠٢١ وتعتمد خطط النادي في ما يتعلق بخط الوسط على قراره

برنامج مباريات البطولات الاوروبية

□ السبت..

الدوري الانكليزي:
١٤:٣٠ تشلسي - توتنهام
١٧:٠٠ هامتون - فيلا
١٧:٠٠ بالاس - نيوكاسل
١٧:٠٠ بيرنلي - بورنموث
١٧:٠٠ شيفيلد - برايتون
١٩:٣٠ ليستر - سيتي

الدوري الإسباني:
١٤:٠٠ فيغو - ليغانيس
١٧:٠٠ برشلونة - إيبار
١٩:٣٠ سوسييداد - فالنسيا
٢٢:٠٠ ليفانتي - ريال

الدوري الإيطالي:
١٦:٠٠ بولونيا - أودينيزي
١٩:٠٠ سبال - يوفنتوس
٢١:٤٥ فيورنتينا - ميلان

الدوري الألماني:
١٦:٣٠ هيرتا - كولن
١٦:٣٠ بريمن - دورتموند
١٦:٣٠ فرايبورغ - فورتونا
١٦:٣٠ غلادباخ - هوفنهايم
١٩:٣٠ شالكه - لايبزيغ

الدوري الفرنسي:
١٨:٣٠ مرسيليا - نانت
٢١:٠٠ ستراسبورغ - أميان
٢١:٠٠ ليل - تولوز
٢١:٠٠ أنجيه - مونبلييه
٢١:٠٠ ديجون - موناكو

□ الاحد..

الدوري الإنكليزي:
١٦:٠٠ يونايتد - واتفورد
١٦:٠٠ وولفر - نوريتش
١٨:٣٠ آرسنال - إيفرتون

الدوري الإسباني:
١٣:٠٠ أوساسونا - غرناطة
١٥:٠٠ ألافيس - بيلباو
١٧:٠٠ الوليد - إسبانيول
١٩:٣٠ خيتافي - إشبيلية
٢٢:٠٠ أتلتيكو - فياريال

الدوري الإيطالي:
١٣:٣٠ جنوى - لاتسيو
١٦:٠٠ أتلانتا - ساسولو
١٦:٠٠ هيلاس - كالياري
١٦:٠٠ تورينو - بارما
١٩:٠٠ روما - ليتشي
٢١:٤٥ انتر - سمبدوريا

الدوري الألماني:
١٦:٣٠ ليفركوزن - أوغسبورغ
١٩:٠٠ فولفسبورغ - ماينز

الدوري الفرنسي:
١٦:٠٠ إيتيان - ريمس
١٨:٠٠ رين - نيم
٢٢:٠٠ جرمان - بوردو.

حصاد محلي

رحيل برجاوي يقظان

وافت المنية احد ابرز نجوم الرعيل الاول بكرة القدم اللبنانية اللاعب السابق سعد الدين برجاوي يقظان، والذي وافته المنية اليوم الجمعة، ووري الثرى في مدافن الشهداء بمنطقة الطريق الجديدة.

وبرجاوي يقظان هو صاحب أول هدف بتاريخ ديربي كرة القدم اللبنانية وسجله لصالح النجمة بباكورة مباريات القطبين بالدوري والتي اقيمت بتاريخ ٨ كانون الأول ١٩٦٨ وذلك بالدقيقة ١٠ في ذهاب الدوري (موسم ١٩٦٨-١٩٦٩)، وحينها فاز النجمة ٢-١ على ملعب بيروت البلدي.

والراحل انطلقت نجوميته بالدورات التي كان ينظّمها اللاعب التاريخي محمود البرجاوي «أبو طالب» في منطقة صبرا، ولعب إلى جانب يوسف الغول ومروان النيغرو واسامة الحسامي وسمير الديك وإبراهيم عيتاني، والذين اثروا كرة القدم اللبنانية بمراحل لاحقة.

وتتقدم اسرة «اللواء» من عائلة برجاوي يقظان باحر التعازي، سائلة المولى عز وجل ان يتغمد الفقيد بواسع رسمته وان يسكنه فسيح جنانه وان يلهم ذويه وأحبائه الصبر والسلوان.

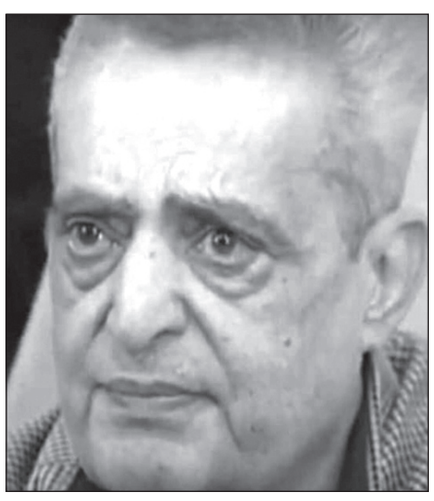

الراحل سعد الدين برجاوي يقظان

تأجيل تايكواندو آسيا

اعلن الاتحاد اللبناني للتايكواندو عن تأجيل استضافة بطولة آسيا للرجال والسيدات (حزام أسود) ودورة بيروت المفتوحة بنسختها الثالثة اللتين كانتا محددتين بين ٢ و٩ آذار المقبل على ملعب مجمّع نهاد نوفل بذوق مكايل الى شهر أيار المقبل بسبب انتشار فيروس كورونا في دول شرق آسيا خاصة ان معظم المشاركين في البطولتين من لاعبين واداريين ينتمون الى دول من شرق القارة الآسيوية وعلى رأسها الصين.

الاعلان الرسمي جاء خلال مؤتمر صحافي عقد في قاعة المحاضرات التابعة للجنة الاولمبية. وحضر رئيس اللجنة الأولمبية جان همام واعضاء اللجنة، رئيس اتحاد التايكواندو الدكتور حبيب ظريفة واعضاء اللجنة الادارية، الرئيسة السابقة لاتحاد التايكواندو كارين لحود، الدكتور ناجي عون اخصائي امراض التهابية (مستشفى كليمنصو)، رؤساء واعضاء اندية التايكواندو ورجال الصحافة والاعلام.

بطولات بيروت المدرسية

أجريت في محافظة بيروت مباريات بطولات كرة القدم وكرة السلة وكرة القدم للصالات، باطار دورة الالعاب الرياضية المدرسية التي تنظمها وحدة الأنشطة الرياضية والكشفية في وزارة التربية والتعليم، بإشراف مندوبة الوحدة في المحافظة هيام شحادة، وقد سجلت النتائج التالية:

كرة القدم (ملعب مجمع الرئيس نبيه بري في بئر حسن):

مواليد ٢٠٠٣/٢٠٠٢: فازت ثانوية شكيب أرسلان على سي اي اس (٤/١)، والليسيه عبد القادر على ثانوية جميل الرواس (٧/١)، وثانوية رياض الصلح على ثانوية خديجة الكبرى (٤/٠)، واس اي سي على الحريري الثانية (٣/٠).

مواليد ٢٠٠٥/٢٠٠٤: فازت ثانوية رياض الصلح على الليسيه عبد القادر (٤/٢).

كرة الصالات (مدرسة عمر الزعني):

الذكور:

مواليد ٢٠٠٣/٢٠٠٢: فازت ثانوية خالد بن الوليد على البسطة الأولى المختلطة (١٢/٣)، والقلب الاقدس على ثانوية جميل الرواس (٦/١)، وثانوية رينيه معوض على ثانوية جبران اندراوس(٤/٢)، والأهلية على ثانوية حسن خالد (٧/٢)، والايليت على الاي سي (٣/١)، والمعمدانية على ابتهاج قدورة (٣/٢).

مواليد ٢٠٠٥/٢٠٠٤: فازت المعمدانية على ثانوية جبران اندراوس (٥/١)، والأهلية على اللبنانية العالمية (٣/٢)، والايليت على صبحي الصالح قبل الظهر (٦/١).

مواليد ٢٠٠٧/٢٠٠٦: فازت القلب الاقدس على ثانوية رينيه معوض (١/٠)، وسي اي اس على الاي سي (٥/٤).

الاناث:

مواليد ٢٠٠٣/٢٠٠٢: فازت ثانوية جبران اندراوس على المعمدانية (٣/٠)، والقلب الاقدس على الاي سي (٤/٣).

مواليد ٢٠٠٥/٢٠٠٤: فازت الاي سي على الحريري الثانية (٣/٢).

كرة السلة (قاعة الجامعة العربية):

الذكور:

مواليد ٢٠٠٣/٢٠٠٢: فازت الاي سي على رياض الصلح (٤٥/١٧).

مواليد (٢٠٠٥/٢٠٠٤): فازت الاي سي على خالد بن الوليد (٦٤/٢٣).

الاناث:

مواليد ٢٠٠٣/٢٠٠٢: فازت المعمدانية على ثانوية رياض الصلح (بالتغيب).

مواليد ٢٠٠٥/٢٠٠٤: فازت المعمدانية على ثانوية امان كبارة (بالتغيب)، والليسيه عبد القادر على الأهلية (٤٠/١٢).

اللواء الإسلامي

بإشراف المركز الإسلامي للإعلام والإنماء

السبت ٢٢ شباط ٢٠٢٠م - الموافق ٢٨ جمادى الآخرة ١٤٤١هـ

AL-LIWAA Samedi 22/2/2020

أقوال مأثورة

«لا تزالُ هذه الأمة بخير ما لم يرفق خيارُهم بشرارهم ويُعظم أبرارُهم فجّارَهم ويَمِل قراؤهم إلى أمرائهم».

الحسن البصري

دعاء

«اللهم إني أسألك بركة تطهر بها قلبي وتكشف فيها كربي وتغفر بها ذنبي وتصلح بها أمري وتغني بها فقري وتذهب بها شرّي وتكشف بها همّي وغمّي يا أرحم الراحمين».

الرجاء احترام هذه الصفحة لاحتوائها على آيات قرآنية

أيام بيروتية (١٦): الدول «المتحابّة» التي تحالفت لإخراج محمد علي من بلاد الشام

عبداللطيف فاخوري*

يقول منير إسماعيل «ان عام ١٨٤٠م كان منعطفاً مصيرياً في تاريخ لبنان، ففيه حصل التدخّل العسكري الأوروبي في لبنان لأول مرة في العهد العثماني، وكان هذا العام بداية زوال حكم الجبل بعد عزل الأمير بشير الشهابي الثاني».

ويبدو ان نسخة من كتاب «الأمير» لمكيافللي كانت بقرب سرير الحكّام وانهم وقفوا طويلا عند العبارة الشهيرة «الغاية تبرّر الوسيلة» ودرج اليوم القول «ليس في العلاقة بين الدول صداقة دائمة ولا عداوة دائمة ولكن مصالح دائمة. فمن تتحالف معه اليوم تحاربه غدا والعكس كذلك».

اعتقد كثيرون ان الحملة المصرية على بلاد الشام ستفكّك الدولة العثمانية، وحرّكت الصراع الدولي في المنطقة، فالحملة المصرية كانت مدعومة من فرنسا ما دعا انكلترة الى محاولة القضاء على الأسطول المصري ومنعه من مساندة القوات المصرية في الشام وقامت فرنسا بإبلاغ محمد علي بذلك فأعاد أسطوله الى الاسكندرية. ولمنع امتداد النفوذ الفرنسي بسبب الحالة المصرية عمدت بعض الدول الأوروبية كروسيا والنمسا وانكلترة وبروسيا الى إبداء رغبتها في مساعدة الدولة العثمانية والتحالف معها لطرد جيش محمد علي من بلاد الشام (سمّيت الدول المتحابة) إلا ان هذا التحالف لم يدم طويلا كما حدث بعد ذلك بقليل من الحرب بين كلا من روسيا والنمسا في البلقان والقرم والبوسنة.

محمود نامي بك

في ١٣/٢/١٨٤٠م دعا محمود نامي بك حاكم بيروت العمال للحضور الى السراي لقبض مستحقاتهم المتأخّرة، فحضر النجارون والبناؤون وقبضوا ما يتوجب لهم، ولكن أبلغوا بأنهم محتجزون في السراي من أجل نقلهم إلى عكا من أجل أعمال التدعيم علما بان أحجار القبور في عكا أخذت أيضاً من أجل استعمالها في الأسوار خاصة جهة البحر.

وكان الاتفاق قد تمّ بين الدولة العثمانية وانكلترة والنمسا على توحيد جهودها من أجل إخراج الجيش المصري من الشام. وتمّ تجهيز أسطول يضم ٢٣ سفينة انكليزية وخمس سفن تركية وثلاث نمساوية تحمل حوالى خمسة عشر ألف جندي تركي وألفي أوروبي وتمّ إنذار سليمان باشا قائد الجيش المصري بإخلاء بيروت فوراً. وفي ٢٩/٥/١٨٤٠ قرر محمود نامي بك حاكم بيروت قطع أي اتصال بين بيروت والجبل بإحاطة بيروت بنطاق صحي فارضاً الحجر لمدة أحد عشر يوماً على من كان خارج المدينة ثم أزيل الحجر فلجأت العائلات الإسلامية الى اللجوء داخل المدينة. وقام بتوزيع ثمانمائة جندي على القلاع. ومنع محمود بك خروج القمح والشعير والأرز من بيروت وتبلّغ قنصل الانكليز ان بيروت محاصرة من البر والبحر والامدادات من كافة الأصناف مقطوعة بالكامل. وفي آخر ربيع الأول سنة ١٢٥٦هـ/ ١٨٤٠م أبلغ قنصل الانكليز «بظهور بعض الأشقياء من رعايا جبل لبنان بالقرب من بيروت ومن جراء ذلك ان رعايا بيروت من إسلام ومسيحيين من البرية متحمسين وينزلون عفشهم الى البلدة.. وقد نبّهنا الى إقفال البوابات عند آذان المغرب ويصير فتح بوابة السراي الى العشاء فقط والذي يكون داخل البلدة يبقى بها كما والذي خارج البلدة يبقى خارجها..».

وفي صباح ١٠/٩/١٨٤٠م قصفت بارجتان: انكليزية ونمساوية، المحجر الصحي في الكرنتينا فيما اتجهت اربع سفن انكليزية الى رأس بيروت وكرّرت المدفعية وفي اليوم التالي قصف بيروت فطلب قائدا الاسطولين الانكليزي والنمساوي مجددا من سليمان باشا تسليم بيروت فردَّ عليهم قائلا «إذا فشلت في الدفاع فلن تستوليا غلى بيروت إلا بعد أن تصبح هذه المدينة رماداً».

وكان من نتيجة القصف أن تهدّم سور بيروت بشكل كامل تقريباً وتمّ تدمير الكثير من أجمل أبنيتها وتهدم بعض برج الكشاف وأصابت بعض القنابل زاوية الشوي القادرية (جامع المجيدية) وزاوية (الخلع) الفاخوري في سوق البياطرة. وقد وردت رسائل الى القنصل من المتضررين أبلغها بدوره الى القائد العسكري سليمان باشا منها في ٣ تموز ١٨٤٠م يشكو بعض سكان البلدة وتجارها من الخراب الذي أحدثته القوات المصرية في بيروت على البيوت والأرزاق بتكسير الأبواب والشبابيك ومن النهب والحرق في حي الرمل وفي بساتين برج حمود. وان آخر ذكر ان له دارا جديدة جانب بوابة يعقوب في زقاق البلاط وعودة في ضهور الاشرفية وحمى نهر بيروت وان العساكر تقوم بتخريبها وحرق البيوت ونهب بساتين في محلة الجنينات (قرب موقع سيّار قوى الأمن الحالي) فيما أفاد آخر بان العساكر قطعت أشجار التوت والزيتون وأفاد مصطفى البلهوان بانه فقد حوالى ألفي قرش حين حضور القوى المتحالفة.

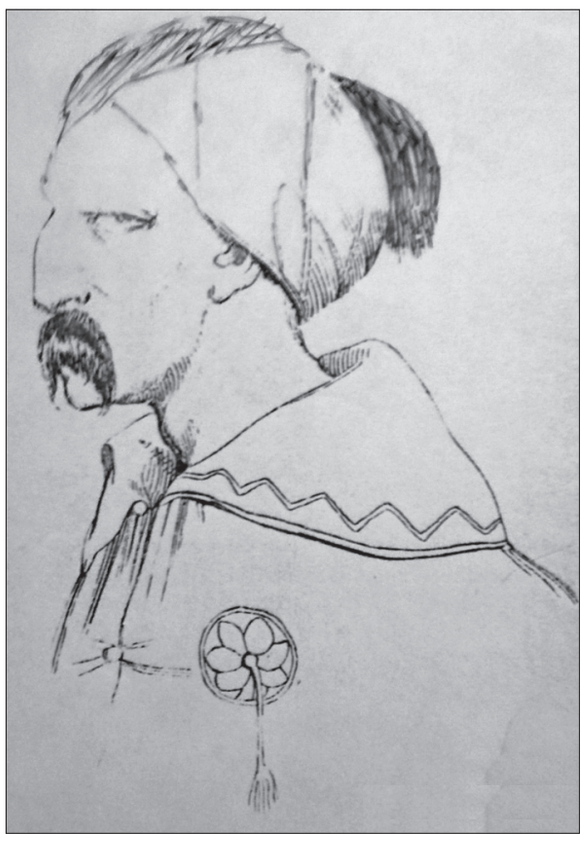

محمود نامي بك

وقرر إبراهيم باشا الرحيل في ١٦/١٢/١٨٤٠ وجمع قبل خروجه الديوان وقال «وحياة راس محمد علي وحياة راسي ان قطعت عن البلد خمسة أيام وبلغني انه تقاصص نصراني أو يهودي أو مسلم برجع بكوّم الرؤوس متل البطيخ وبخرب الشام حجر على حجر...».

الدول المتحابة والأعداد المتحابة

شاع قديماً استعمال اصطلاحات عددية ناتجة من جمع القيمة العددية للحروف (أبجد هوز... الألف ١ الباء ٢ الخ) التي تؤلف الكلمات وركبوا معادلات بين الكلمات والجمل ووصل الأمر في الطلاسم الى بيان عجائب الأعداد المتحابة ومعنى المتحابة على ما قاله ابن خلدون ان أجزاء كل واحد فيه من نصف وثلث وربع وسدس وخمس وأمثالها إذا جمع كان مساوياً للعدد الآخر صاحبه فتسمّى لأجل ذلك متحابة. والطلاسم تملأ الرقى والتمائم تبيّن أثر الأعداد في الألفة بين المتحابين واجتماعهما أكثر من أن تحصى.

قصيدة المفتي الأغر في انتصار السلطان عبد المجيد

ذكرنا ذلك لان مفتي بيروت الشيخ أحمد الأغر كتب في رجب سنة ١٢٥٦هـ، وصول سر عسكرية بر الشام بحرا وصحبته جانب من العساكر وبعض سفن لأجل قيام إبراهيم باشا من البلاد التي استولى عليها من بر الشام وما يليه وان الدول المتحالفة مع السلطان (أي المتحابة) هي دول الانكليز والنمجة (النمسا) وروسيا وبروسية. وخرج الى البر الى ثغر جونيه ثم وقعت المحاربة بين عساكره بين إبراهيم باشا مع عساكره فكسر هذا الأخير وولّى هارباً بعسكره الى دمشق بعد وقوع الغلبة عليه.

ونظم الأغر قصيدة في انتصار السلطان عبد المجيد مطلعها:

يا آل عثمان ان الأرض أقصاها — للّه خالقها الباري وأدناها
وحيث كنتم عباداً صالحين له — ورثتموها وفيكم كان أحياها
جاءت لدعوتها كل الملوك فان — كليزها بسفين الحرب وافاها
تأهبوا كلهم للحرب وانتظروا — ليعملوا بالذي أدّته آراها
فانكليز سعوا في البحر في سفن — مثل الجبال التي مولاك أرساها
هذا وقد صدقوا فيما له ندبوا — يبغون مرضاتها سعيا لمسعاها
ويل لمن خرجوا من قيد طاعتها — قد ادخلوا مطلقاً في نار عصياها
قد غرّهم ويلهم في مين غفلتهم — بكنز أمواله قارون موساها
تبت يدي من ترجى من أبي لهب — ماءً ومن بخلا الدنيا عطاياها

كما مدح المفتي الأغر السلطان عبد المجيد بموشح مطلعه:

أيّد وأيّد يا حميدْ — سلطاننا عبد المجيد
وخصّه طول المدى — بالنصر والفتح المديد
يا رب أيّد دولته — يا ربّ خلّد صولته
يا رب قوِّ شوكته — واجعل له العزم الشديد

ومدحه بموشح آخر مطلعه:

أيّد اللهم واحفظ يا حميد — دائماً سلطاننا عبد المجيدْ
واجعل التوفيق في دولته — باقياً بالنصر والفتح العديد

وجاء في أحد أدواره:

ملك اعطيته خير مراد — وبه قد عمرت كل البلاد
وبه قد فرحت كل العباد — وغدوا بالأمن والعيش الرغيد

* مؤرّخ

حديث اليوم

وَقُل ربِّ زِدْني عِلْماً

محمد الخانجي *

لقد رفع الله – تعالى – شأن العلم وأهله، وبيَّن مكانتهم، ورفع منزلتهم، فقال – سبحانه وتعالى –: ﴿*يرفع الله الذين آمنوا منكم والذين أوتوا العلم درجات والله بما تعملون خبير*﴾، ولم يأمر الله – تعالى – نبيه ﷺ بالاستزادة من شيء إلا من العلم، فقال له – سبحانه وتعالى –: ﴿*وقل رب زدني علما*﴾ وما ذاك إلا لما للعلم من أثر في حياة البشر، فأهل العلم هم الأحياء، وسائر الناس أموات.

فللعلم شأن جليل، وفضل عظيم، ومكانة رفيعة، فيحسن بنا معلمين ومتعلمين أن نستحضر هذا المعنى، ونضعه نصب أعيننا وفي سويداء قلوبنا، فما يقوم به أهل العلم في سبيل العلم يعلي ذكرهم، ويرفع شأنهم، قال الله تعالى: ﴿*يرفع الله الذين آمنوا منكم والذين أوتوا العلم درجات*﴾. وقال تعالى: ﴿*قل هل يستوي الذين يعلمون والذين لا يعلمون*﴾. وعن أبي أمامة – رضي الله عنه – قال: ذكِرَ لرسول الله ﷺ رجلان أحدهما عابد والآخر عالم، فقال عليه الصلاة والسلام: «فضل العالم على العابد كفضلي على أدناكم».

إن التعليم مسؤولية تربوية، فمن خلالها تبنى الأجيال، وتعظم الآمال، فهي تفرض على المعلم أن يكون مثالا في الخير لطلابه، فعين الطالب ترقب معلمه ومدرّسه في حاله ومقاله، ذلك لأنه محل اقتداء وأسوة، واحترام وقدوة، ولأهمية المعلمين كان أشراف الناس يتخذونهم لأبنائهم معلمين ومربّين، قال الشافعي لمؤدّب أولاد هارون الرشيد: ليكن أول ما تبدأ به من إصلاح الأولاد إصلاح نفسك؛ فإن أعينهم معقودة بعينك، فالحسن عندهم ما تستحسنه، والقبيح عندهم ما تركته.

وتابع: روح العلم وحياته وقوامه إنما هو بالقيام به عملا وتخلقا وتعليما ونصحا، فالشرف للعلم لا يثبت إلا إذا أنبت المحامد وجلب السعادة وأثمر عملا نافعا، لذلك يتحتم على كل طالب وطالبة النظر بعين الاحترام والإجلال والإكرام والتواضع للمعلم فتواضع الطالب له عز ورفعة، فإن حق المعلم على الطالب التعظيم له وحسن الاستماع إليه والإقبال عليه وألا يرفع عليه صوته كما يجب الإذعان لنصائحه وتحري رضاه.

فيجب علينا أن نقوم بتهذيب أبنائنا من داخل بيوتنا، وأن لا نسمح لهم بالإساءة إلى المعلم أو المعلمة لأن طالب اليوم هو رجل الغد وهو من سيخرّج الأجيال غدا.

في يوم المعلم علينا جميعا تقديره واحترامه، فهو الذي علم أجيال وخرّج أجيال وثقف أجيال لبناء مجتمع متقدم وراقٍ ومزدهر.

* إمام وخطيب مسجد قريطم

السماك حاضر في «المركز الإسلامي» عن «الصهيونية واليهودية بين أميركا والعرب»

السماك والحضور خلال المحاضرة في «المركز الإسلامي»

نظّم «المركز الإسلامي» في عائشة بكار محاضرة بعنوان «الصهيونية واليهودية بين أميركا والعرب» حاضر فيها الدكتور محمد السماك، بحضور مفتي الجمهورية الشيخ الدكتور عبد اللطيف دريان ممثلاً برئيس المحاكم الشرعية الدكتور الشيخ محمد عساف، الرئيس سعد الحريري ممثلاً بالدكتور عمّار حوري، النائبين نزيه نجم ونعمة إفرام، الوزيرين السابقين: حسن السبع والدكتور خالد قباني، النائبين السابقين محمد الأمين عيتاني وبهاء الدين عيتاني، ورئيس جمعية المقاصد الدكتور فيصل سنو، اللواء محمد خير، رئيس اتحاد العائلات البيروتية محمد عفيف يموت، رئيس لقاء الاثنين نهاد الشمالي، رئيس المركز الإسلامي المهندس علي نور الدين عساف وأعضاء المركز، وجمع من المهتمين والمثقفين وقضاة وعلماء دين وممثلو الجمعيات الأهلية والفاعليات الاجتماعية والثقافية والإعلامية.

استهل المحاضرة رئيس اللجنة الثقافية في المركز الإسلامي الدكتور محمد النفّي فرحبّ بالحضور بإسم المركز الإسلامي رئيساً وأعضاء والقى نبذة عن المحاضر.

ثم تحدّث الدكتور السماك عن «اليهود واليهودية والصهيونية وعلاقتنا معهم، بدءا في العلوم الاجتماعية السياسية عن نظرية العالم البريطاني هاكسلي يقول فيها «إن التعريف الصحيح للمشكلة هو نصف الطريق إلى حلها سواء كانت المشكلة شخصية، عائلية، سياسية، وطنية، دولية ومحلية، والتعريف الصحيح لهذه المشكلة هو نصف الحل، فالسؤال نحن لدينا مشكلة مع الصهيونية ومع إسرائيل ومع اليهودية ومع أمريكا ومع الصهيونية المسيحية، هل نحن نبني التعريف الصحيح لهذه المشكلة معهم او نردد مواقف تلقائية؟».

ورأى أن «عملية توطين اليهود في فلسطين انطلقت من الرغبة في التخلص منهم في المجتمعات الغربية، هذه بداية الحركة الصهيونية المسيحية، هاجروا ففتحت ابواب الهجرة الى امريكا. وهنالك اشارات توضح قوة التغلغل اليهودي الصهيوني في تكوين المجتمع الأميركي منذ البدايات ومنها: اول دكتوراه منحتها جامعة هارفارد عام ١٦٤٢ موضوعها «العبرية هي اللغة الأم.. أول كتاب طبع في اميركا « سفر المزامير».. أول مجلة صدرت في اميركا «اليهودي»، وهذا التأثير الداخلي كان عميق وتاريخي ومستمر».

وفي ختام المحاضرة حصل عدد من المداخلات وتم طرح اسئلة على المحاضر.

الإعلام والقيم الإنسانية في الخطاب الديني المحلي والدولي

عقد مجمع البحوث الإسلامية ندوة تثقيفية لوعاظ وواعظات الأزهر الشريف بعنوان «الإعلام والقيم الإنسانية في الخطاب الديني المحلي والدولي»، حاضر فيها الدكتور نظير عياد الأمين العام لمجمع البحوث الإسلامية، والدكتور حسين أمين مدير مركز كمال أدهم للصحافة التلفزيونية والرقمية بالجامعة الأميركية بالقاهرة، وذلك في إطار توجيهات فضيلة الإمام الأكبر الدكتور أحمد الطيب- شيخ الأزهر بتكثيف الندوات التثقيفية للوعاظ والواعظات.

وتحدث عياد خلال الندوة عن دور الأزهر الشريف في إرساء التسامح والسلم المجتمعي، حيث دار الحديث عن وثيقة الأخوة الإنسانية كنموذج في هذا الشأن، وأنها لم تأت من فراغ وإنما استمدّت بنودها من وثيقة المدينة التي عقدها النبي ﷺ، حيث تعتبر الوثيقة إحدى منجزات العصر الحديث والتي أبرمها الأزهر الشريف بالتعاون مع الفاتيكان من أجل تبرئة الأديان من التهم الجائرة التي التحقت بها.

وأضاف أننا في أمسّ الحاجة إلى مبدأ المواطنة في العصر الحالي، فنحن نرفض إطلاق مصطلح الأقلية في أي مجتمع فكل من يعيشون سويا هم جميعا أبناء وطن واحد بغض النظر عن اعتقادهم أو جنسهم أو لونهم.

كما تناول د. حسين أمين في كلمته الإعلام الرقمي ودوره في دعم القيم الإنسانية عبر الخطاب الديني المحلي والدولي في العصر الحالي، مؤكدا أهمية نشر القيم الإنسانية الشاملة النابعة من الدين الإسلامي بين الناس من خلال السلوك العملي وتقديمها في خطاب إعلامي يفهمه الجميع.

مضيفا أننا في مرحلة مهمة تحتاج إلى مزيد من الجهود التي يقوم بها وعاظ وواعظات الأزهر الشريف والتي لا ينكرها أحد وأن يكونوا على درجة عالية من الثقافة والمعرفة اللازمة من أجل بناء جيل جديد لديه وعي بكل ما يدور حوله لتخطّي التحدّيات التي نواجهها، مشيرا إلى أن الداعية لا بد وأن يكون مؤهلا لاستخدام كل الوسائل الحديثة في القيام بمسؤولياته التوعوية تجاه مجتمعه ووطنه.

المشاركون في الندوة

و يسألونك في الدين

حديث النفس

* أحيانا أحدّث نفسي بأمور أشعر أنها من الغيبة أو النميمة لشخص آخر، ولكني لا أبوح بها، فهل عليّ إثم؟

سامر الأحمد - بيروت

– لا إثم في حديث النفس ما لم يصحبه كلام أو فعل أو عزم مستقر في النفس أو توطين نفس عليه، فقد جاء في صحيح مسلم أن رسول الله ﷺ قال: «إن الله تجاوز لأمتي ما حدثت به أنفسها، ما لم يتكلموا، أو يعملوا به»، وعليه إذا وجدت هذا النوع من الأفكار فاصرف نفسك عنه بالاستعاذة من الشيطان وبذكر الله تعالى.. والله أعلم.

التجسّس على الزوجة

* صديقي اختلف مع زوجته وتفاقم الخلاف بينهما، وبينهما الآن قضية طلاق، وهو الآن يتجسّس على حسابها الإلكتروني ليثبت للناس أن سلوكها سيئ، فما حكم الشرع؟

سعيد ق. - بيروت

– لا يجوز له أن يتجسس على حساب زوجته، أيا كان القصد من ذلك؛ فالتجسس على الناس محرّم شرعا؛ لما فيه من فتح لأبواب الشك والريبة، وقد نهانا القرآن الكريم عن التجسس، والرسول ﷺ حذّر كل التحذير من التجسس على خصوصيات الناس والبحث عن زلّاتهم، ففي الصحيحين من حديث أبي هريرة رضي الله عنه أن النبي ﷺ قال: «... وَلَا تَجَسَّسُوا وَلَا تَحَسَّسُوا...»، ثم ما دام بينهما قضية الطلاق، فلماذا يريد هذا الزوج أن يسعى إلى التشهير بأخلاقها..؟! فإن المطلوب أن يتقي كل واحد منهما الله تعالى، وأن يستر ما رأى من الآخر أثناء الزواج وأن لا يتحدث إلا عن المحاسن التي رآها، ثم بعد الطلاق ليبحث كل واحد منهما عن حياته ومستقبله، والله تعالى أعلم.

قول «جمعة مباركة»

* ما حكم التهنئة أو الدعاء بيوم الجمعة واستخدام عبارة: «جمعة مباركة»؟

طارق الزعني - بيروت

– الإتيان بتهنئة أو دعاء لم يرد عن النبيّ ﷺ ليس ممنوع شرعاً، بل هو من الأمور المباحة في ديننا إن لم يكن فيهما ما يخالف الشرع، ولا يجوز وصف ذلك بالبدعة أو بالحرمة لاندراجه تحت أصل الدعاء العام، ومن جملة هذه الأدعية الدعاء للآخر بأن تكون جمعته مباركة أو طيبة، ويقصد بذلك أن يبارك الله له في هذه الجمعة، مع كون هذا اليوم يوماً مباركاً، لقول رسول الله ﷺ: (خَيْرُ يَوْمٍ طَلَعَتْ عَلَيْهِ الشَّمْسُ يَوْمُ الْجُمُعَةِ فِيهِ خُلِقَ آدَمُ وَفِيهِ أُدْخِلَ الْجَنَّةَ وَفِيهِ أُخْرِجَ مِنْهَا)، لذا لا نرى حرجاً بمثل هذا الدعاء، بل هو من الدعاء الطيب الذي يزيد أواصر الأخوّة والمحبة بين المسلمين، لكن ينبغي الحذر من نسبة هذا الدعاء للنبي ﷺ؛ والله تعالى أعلم.

فتاوي شرعية بإشراف : نخبة من العلماء

الرجاء توجيه الأسئلة إلى العنوان التالي:
الإدارة والتحرير:
رمل الظريف – شارع الاستقلال
فاكس ٧٣٥٧٤٩ (٠١) –
ص. ب: ١١/٢٤٠٢
بيروت – لبنان
Email:Islamic@aliwaa.com.lb

مواقيت الصلاة

الفجر: ٤٥ د ٤ س | الشروق: ١٦ د ٦ س | الظهر: ٥١ د ١١ س | العصر: ٠١ د ٣ س | المغرب: ٣٢ د ٥ س | العشاء: ٤٨ د ٦ س

السمّاك محاضراً: «الصهيونية واليهودية بين أميركا والعرب»

نظم المركز الإسلامي – عائشة بكار محاضرة بعنوان: «الصهيونية واليهودية بين أميركا والعرب»، ألقاها محمد السمّاك وقدّم لها رئيس اللجنة الثقافية في المركز الدكتور محمد النفي.

حضر المحاضرة إلى رئيس المركز المهندس علي نور الدين عساف والأعضاء، النائب نزيه نجم، الوزيران السابقان خالد قباني وحسن السبع، النائبان السابقان عمار حوري وأمين عيتاني، القضاة يحيى الرافعي، خلدون عريمط، فوزي أدهم وسعيد ميرزا، محمد عفيف يموت، د. فيصل سنو، د. وسيم وزان، د.فوزي زيدان، اللواء محمد خير، مي مخزومي، نجوى رمضان وحشد من الفاعليات البيروتية.

(تصوير: جمال الشمعة)

النائب نزيه نجم، المهندس علي نور الدين عساف، النائب السابق عمار حوري، محمد السماك ود. محمد النفي

الوزيران السابقان حسن السبع وخالد قباني، محمد عفيف يموت والمحامي محمد أمين الداعوق

النائب السابق أمين عيتاني متوسطاً من اليسار محمد خالد سنو، اللواء محمد خير ومحمد الصميلي

القاضيان يحيى الرافعي وخلدون عريمط، المهندس عساف، ود. فيصل سنو

من اليسار القاضي سعيد ميرزا، أديب بساتنة، المحامي صائب مطرجي، وليد بساتني، والمهندس بسام برغوت

القاضي فوزي أدهم بين رفيق بواب، غازي هبري ود. أسامة محيو

المحامي منيح رمضان والمحامي عمر زين تتوسطهما مي مخزومي ونجوى رمضان

دردشة على الهاتف

مع الشاعرة رانيا مرعي

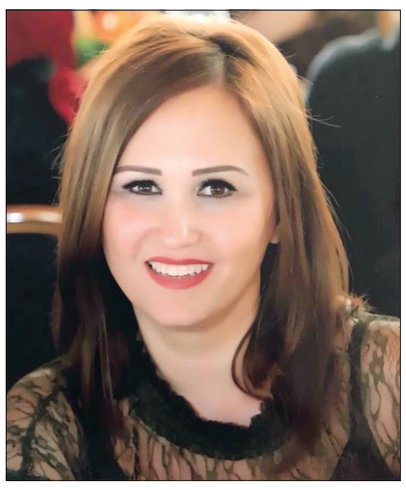
الشاعرة رانيا مرعي

هي زوجة، أم، مدرّسة وشاعرة، من مشغرة، البلدة البقاعية التي غنّت لها فيروز. تدريس اللغة العربية مهنتها، كتابة الشعر هوايتها، واللغة العربية عندها شغف وهُوية، وقد صدر لها حتى الآن ديوانا شعر، الأول بعنوان «خُطى من ياسمين»، والثاني «بلا عنوان».

في دردشة معها على الهاتف تحدثت رانيا عن الحب والمرأة واللغة والثورة..

سألناها:

□ ما أبرز المواضيع التي تتناولينها في شِعرك؟

– الحب والمرأة.. موضوعان تدور حولهما كتاباتي دفاعاً عنهما..

□ تدافعين عن الحب، ألم يخذلك يوماً؟

– أبداً.. الحب كان وما يزال في قلبي وإلى جانبي، وأنا متمسّكة به لأنه يحيط بنا بكل أشكاله. والمرأة هي عنوان للحب والوجه الآخر له. ثم استدركت قائلة:

– ألا يكفينا حب الأمومة!.. ثم المرأة إذا أحبّت، أبدعت، ودفاعي عنها ليس عن عبث.

□ ثورة ١٧ تشرين ألم توحي إليك بقصيدة شعر؟

– أكيد... كتبت ثلاث قصائد بين الفصحى والعامية، عبّرت فيها بشكل عفوي عن تأييدي للثورة مع رجاء أن تغيّر وجه الوطن لإستعادة الحقوق والأحلام المنهوبة.

وتابعت: إن أكثر ما أوجعني هو منظر بيروت والدمار الذي حلّ بها خلال المواجهات التي حصلت مع الأسف بين الثوار وقوى الأمن وبين الثوار والمندسين، فقلت:

يا ليت ما حلّ بك حلّ بنا
بيروت يا بيروت يا عزّنا
لو أن نزفنا يشفي جرحك
لوصلنا شريانك بشريانّا

□ كيف تصفين علاقتك كأديبة مع تلامذتك؟

– هنالك دائماً نشاطات ثقافية أدبية شعرية إن لحفظ الشعر وإلقائه من جهة وان لكتابته من جهة أخرى.

وغالباً ما يفاجئني تلاميذي بقصائد يكتبونها ويطلبون مني تصحيحها، ومنهم من يسأل: «كيف نصير شعراء؟».

□ كيف نصير شعراء؟

– إلى جانب الموهبة هنالك التمكّن من اللغة سواء الفصحى أو العامية، الإطّلاع على تجارب شعرية مختلفة، التمعّن في الصور الشعرية وقراءة الشعر بكثرة، وسكب المشاعر الفيّاضة بصور شعرية حيّة إبداعية وجذابة.

□ هل لمست تأثّر الطلاب بجو الثورة؟

– طبعاً وجدّاً، خاصة طلاب المرحلة الثانوية، فهم وهن لديهم رغبة كبيرة بالتغيير كون مستقبلهم على المحك. هم يعانون من ضغط نفسي كبير، يريدون البقاء في لبنان لكنهم يخشون من الغد ومن اضطرارهم للسفر سواء للدراسة أو العمل أو حتى لتأكيد الذات.. يشعرون بأن أحلامهم غير واقعية... الوضع الاقتصادي ضاغط ولا يسمح بتحقيقها... ينادون ولكن لا أحد يسمع.. شبابنا يعانون من فوضى في تحقيق مساراتهم.

□ كيف تُطمئن المعلمة تلاميذها؟

– مهنة التدريس شاقة، وكثيرا ما نضطر إلى تجميل الحقيقة المرّة، والتأكيد على أن لبنان أمانة بأعناقهم، هم أجيال الغد وعليهم دائماً المواجهة بسلاح الفكر والثقافة والتضامن والمحبة وعدم خذلان الوطن وتركه لمن يعبث به، ونُصرّ عليه الابتعاد عن اللغة الطائفية والمذهبية والشوارعية وتقبّل الآخر واتقان أدبيات الحوار.

□ ماذا عن اتقانهم لأدبيات الحوار؟

– هنا لا بدّ من أن أعود إلى اللغة العربية وأشير بأن هنالك أزمة في تقبّل اللغة الفصحى بين الطلاب.

□ والحل؟

– الحل يكون بتبسيطها وتجميلها وإعطاء صورة غير نمطية عن حصة اللغة من خلال النشاطات المستمرة وفسح المجال للطلاب للتعبير عن آرائهم وأفكارهم ضمن جلسات حوار يتمُّ خلالها دعوة أدباء وشعراء للمشاركة فيها، إضافة إلى المشاركة بالنشاطات الثقافية التي تقام في المناطق حولنا، بهذه الطريقة نشجّع الشباب والشابات على التمسّك باللغة لأنه هُوية.

□ لماذا برأيك يبتعد الشباب عن استخدام اللغة العربية؟

– هناك أكثر من مؤثر... لغة النت مثلاً، فالطلاب يلجأون إلى الكتابة بلغة النت حتى في الواجبات المدرسية ظنّاً منهم أنهم يواكبون التطوّر العالمي فيما هم يبتعدون ويخسرون لغتهم الأصلية.

كذلك هنالك سبب آخر ألا وهو إخفاق بعض الأساتذة في ترسيخ مبادئ اللغة من خلال اعتمادهم على التلقين، وعدم جعل اللغة تواكب متطلبات الشباب، فاللغة العربية لغة واسعة وحيّة ولا يمكن اختصارها في الكتاب أمامي.

ثم ان حشو الطالب بمعلومات يسمعها ويحفظها تؤثّر كثيراً على قدرته في تركيب جملته. على الطالب أن يتعلم كيف يصبر ويصيغ المعلومات التي لديه بلغته الخاصة دون الاعتماد على الحفظ.

وأضافت: أنا مع المبادرات الذاتية، فالتصويب المتكرر والدعم يجعلنا نبلغ الهدف المرجو.

□ وصلت الثورة الى زحلة.. كيف تواجه المدارس تأثيرها على الطلبة، والمناهج الدراسية؟

– تجتهد المدارس في التعويض عن النقص بالتعليم باختصار العطل الطويلة، وإقامة خطة طوارئ تعتمد على الأساتذة في إيصال الأفكار إلى الطلاب تحديداً طلاب الشهادات الرسمية.

□ هل من كلمة أخيرة؟

– إن دورنا كمربّين كبير ومهم لمساعدة الأجيال والوطن على تخطّي الأزمة التي نعيشها بأقل الخسائر المعنوية الممكنة، وأن نضع نصب أعيننا أن الوطن باقٍ وعلينا التشبّث به وأن نفيه حقه.

وأحب أن أؤكد بأن لا شيء يُضاهي القراءة الورقية، لأن الورق يتضمن رائحة الكلمة وعذوبتها. وشكراً جريدة «اللواء».

حاورتها: هيفاء جارودي

احتفال ياباني بعيد ميلاد إمبراطور اليابان

سفير اليابان تاكاشي أوكوبو يُلقي كلمته محاطاً بممثلي الرؤساء الثلاثة من اليسار ناصيف حتي، ومن اليمين ياسين جابر، منال عبد الصمد

الوزير السابق آلان حكيم، النائب آلان عون، داني جدعون وجاك صرّاف

لمناسبة عيد ميلاد الامبراطور الياباني أقام السفير الياباني لدى لبنان تاكاشي اوكوبو حفل استقبال في فندق فينيسيا – بيروت، حضره مهنّئاً الوزير ناصيف حتي ممثلاً رئيس الجمهورية، فيما مثّل رئيس مجلس النواب النائب ياسين جابر، ورئيس الحكومة الوزيرة منال عبد الصمد.

وقد شارك في الحفل شخصيات وزارية ونيابية حالية وسابقة، وسفراء عرب وأجانب، ووجوه قنصلية واجتماعية، وأركان السفارة اليابانية.

(تصوير: طلال سلمان)

الوزير غازي وزني وعقيلته نجاة شرف الدين يتوسطهما نسيب جبرايل

السفير أوكوبو بين النائب فريد البستاني من اليسار والعميد هشام جابر من اليمين

الجامعة اليسوعية تحتفل بتسليم جائزة ميشال إده

رئيس الجامعة اليسوعية البروفسور سليم دكاش، والبروفسور باسكال مونان مع أعضاء الجامعة، والمكرّمين جمانة نحاس وعلي الأمين

أقامت جامعة القديس يوسف في بيروت حفل تسليم جائزة ميشال إده في اوديتوريوم فرانسوا باسيل – حرم الإبتكار والرياضة في طريق الشام، بحضور البروفسور سليم دكاش اليسوعي رئيس الجامعة، والبروفسور باسكال مونان مدير مرصد الوظيفة العامة والحكم الرشيد في الجامعة.

وبالمناسبة، ألقيت كلمات ترحيبية استهلّها البروفسور مونان، ثم سليم إده المؤسّس الشريك لشركة موركس ومؤسسة متحف ميم للمعدنيات، والبروفسور دكاش. تلا ذلك شهادة البروفسورة فاديا كيوان المديرة العامة لمنظمة المرأة العربية، وشهادة الصحافي والباحث أنطوان سعد.

ثم جرى إعلان اسم الفائزين: جمانة نحاس وعلي الأمين اللذان تسلّما جائزة ميشال إده من البروفسور سليم دكاش اليسوعي وسليم إده والبروفسور مونان.

شارك في الحفل الرئيس ميشال سليمان والوزراء السابقين جورج قرم، مي شدياق، نائلة معوض، وليد الداعوق، ناظم الخوري، العميد ادمون فاضل والعقيد ادمون كعدي، إضافة إلى شخصيات أكاديمية ووجوه اجتماعية.

(تصوير: محمود يوسف)

الرئيس ميشال سليمان بين العقيد أدمون كعدي من اليسار والبروفسور سليم دكاش من اليمين

الوزيرة السابقة مي شدياق والوزير السابق وليد الداعوق يتوسطهما القاضي عباس حلبي

الوزير السابق ناظم الخوري وكريم طربيه

غلاديس عريسي، كرمل واكيم، سليم إده، وتالا غنطوس

باتريسيا جميل وريتا عون

اللواء

يومية سياسية عربية

تصدر عن
دار اللواء للصحافة والنشر ش.م.ل
رئيس مجلس الإدارة
رئيس التحرير
صلاح سلام

العميد المؤسس
عبد الغني سلام
(١٩٦٢ ـ ٢٠١٧)
المدير الاداري
عدنان غلاييني
المدير التجاري
ناجي حطب

المدير العام
د. ماجد منيمنه
المدير المسؤول
طارق دملج
رئيس قسم الاخراج
محمود غندور

الإدارة والتحرير والإعلانات
الظريف – شارع الاستقلال
خطوط مجمعة
ت : ٠١/٧٣٥٧٤٥
فاكس : ٠١/٧٣٥٧٤٩
ص.ب: ٢٤٠٢-١١ بيروت

مكاتب المناطق
طرابلس – ت: ٠٦/٦٢٩٤٠١
مرجعيون – ت:٠٧/٨٣٥٨٥٥
البقاع ت: ٠٨/ ٥٤٣٢١٧
بعلبك ت: ٠٨ / ٣٧١٩٩٤

التوزيع
الشركة اللبنانية لتوزيع
الصحف و المطبوعات
تلفون: ٠١/٣٦٨٠٠٧ – ٠١/٣٦١٥١٧

Email: aliwaanewspaper@gmail.com – events@aliwaa.com.lb

السبت ٢٢ شباط ٢٠٢٠م □ ٢٨ جمادى الآخرة ١٤٤١هـ □ السنة ٥٥ □ العدد ١٥٧٤٢ □ AL-LIWAA 22 Février 2020 – 55éme Année – No.15742

سوريا ٢٠ ل.س – الاردن ٣٠٠ فلس – قطر ٣ ريالات – الامارات العربية ٣ دراهم – مسقط ٤٠٠ بيزة ـ السعودية ٣ ريالات ـ العراق ٣٠٠ فلس ـ ليبيا ٣٠٠ درهم ـ مصر ٢ جنيه ـ الكويت ٣٠٠ فلس ـ البحرين ٣٠٠ فلس ـ اليمن ٨ ريال

Australia 2 Dollars – Austria 2 € – Belgium 2 € – Cyprus 75 P – Denemark 2 € – France 2 € – Great Britain 1.25 Pound – Greece 1 € – Italy 2 € – Spain 2 €

حكايات الناس

تكتبها اليوم: أمال سهيل

هلع

ارتعبت الأم الخمسينية وهي تستمع الى المؤتمر الصحفي الذي يعلن فيه وزير الصحة اكتشاف اول حالة كورونا في لبنان، نادت ابنتها طالبة الجامعة سنة اولى وقالت لها: انصتي الى ما يحدث لقد وصل الوباء الى لبنان لن تذهبي بعد اليوم الى الجامعة، ولن تخالطي احدا حتى نطمئن انهم قضوا على هذا الوباء.

ضحكت الفتاة من هلع الأم وقالت لها: كيف سأتغيب عن الجامعة ماذا لو طال الوقت وانتشر الوباء؟ هل ستجلسين في البيت انت الن تذهبي الى اللحام او الخضرجي او السوبر ماركت كل هذه الاماكن يمكن ان ينتشر فيها الوباء بسرعة فهل تتوقف الحياة؟ لا داعي للهلع كل ما في الامر اننا نحتاج الى بعض الوقاية والحذر واعدك انني لن اقبل زميلاتي ولن اصافحهن حتى، وسأضع كمامة اذا رأيت احداً في الجامعة مصاباً بأي انفلونزا.

تدخل اخاها الذي يكبرها بسنتين ويكاد ينهي جامعته: لا تخافا انها دعاية وليست اكثر كما حصل في انفلونزا الخنازير والطيور وكل التسميات التي مرت علينا في السنوات الاخيرة، انها مافيات الادوية والاستخبارات العالمية،انه كما يسمونه «اقتصاد الرعب»، يرعبون العالم من الوباء حتى يزيدوا من ارباحهم ، ومن المؤكد ان صانعي الادوية هم من قام بتحضير هذا الفيروس ونشره في البلدان الاكثر اكتظاظاً لينتشر بسرعة ويحدث حالة من الهلع العالمي ويعودون بعد فترة للاعلان عن لقاح او دواء يمكّن من الشفاء.

ترد شقيقته وهي تتابع شريط الاخبار على التلفاز :معك حق ولكن ما افرحني الآن انه تم تسجيل اول حالة كورونا في اسرائيل وها نحن نتساوى مع العدو في المرض و«ماحدا احسن من حدا».

نقطة وسطر

التقصير اللبناني الفادح تجاه المملكة السعودية..

يبدو أن أزماتنا الداخلية شغلتنا عما يجري حولنا في العالم العربي، لا سيما في منطقة الخليج العربي، التي تشكل المدى الحيوي الأساسي للاقتصاد اللبناني.

ما جرى أمس من قصف حوثي صاروخي جديد على منطقة أرامكو في ينبع السعودية، هو أمر مستنكر ومُدان، بكل المقاييس الإنسانية والقومية، لأنه استهدف مواقع مدنية واستراتيجية بعيدة آلاف الأميال عن ساحات المعارك الدائرة في اليمن، منذ خمس سنوات، إثر الإنقلاب الحوثي، المدعوم من إيران ضد الشرعية اليمنية، ولإسقاط الاتفاق الوطني الذي توصلت إليه القوى السياسية والأحزاب الوطنية، بعد إندلاع الثورة الشعبية ضد نظام عبدالله صالح.

وانهماك الحكومة اللبنانية بأزماتها المالية والنقدية، لا يبرر استمرار هذا التقصير الديبلوماسي الفادح من قبل لبنان، تجاه أكبر دولة عربية تتعرض أراضيها لاعتداءات سافرة، حيث استمر الصمت اللبناني على مثل هذه الاعتداءات، كما كان الحال أيام الوزير جبران باسيل، فيما كانت عواصم القرار العربي والدولي تُسارع إلى إعلان إستنكارها وإدانتها للعدوان الحوثي، وتطالب الأمم المتحدة بإتخاذ الإجراءات اللازمة لمعاقبة المعتدي، الذي يتلقى سلاحه الصاروخي، كل أنواع الدعم العسكري والمالي من إيران.

المفارقة الغريبة، أن الموقف اللبناني المتخاذل جاء في وقت تتطلع فيه الحكومة اللبنانية الجديدة إلى مساعدة عاجلة من المملكة السعودية للخروج من النفق المالي الحالي، تلك المساعدة التي من شأنها أن تفتح أبواب المساعدات الخليجية وغير الخليجية للبنان، لإعانته على تجاوز تحديات أخطر أزمة مالية يتعرض لها في تاريخه الاستقلالي.

ولكن بأي منطق يُفكر أهل الحكم في لبنان، عندما لا يخجلون من عدم مناصرة الدولة العربية الكبرى، والتي كانت دائماً تقف إلى جانب الشقيق المشاغب، وتعمل على لملمة جراحه إثر كل إعتداء إسرائيلي غاشم، والتي عملت على إنهاء الحروب العبثية والتناحرية في بلد الأرز، من خلال إتفاق الطائف، فضلاً عن المساعدات السخية التي قدمتها الرياض لتسريع عمليات إعادة إعمار ما دمرته الحرب.

اللبنانيون يدفعون اليوم الأثمان الباهظة لعدم إلتزام حزب الله بمبدأ النأي بالنفس، وإنخراطه في التدخلات الإيرانية بشؤون بلدان المنطقة. والله يستر من تداعيات الأيام المقبلة!

«نون...»

هو وهي

فؤاد أيوب

د. عماد قنواتي

هند دمشقية

□ برعاية **فؤاد أيوب** رئيس الجامعة اللبنانية دعت مستشفى الزهراء المركز الطبي الجامعي إلى حضور «AL ZAHRAA UROLOGY DAY 2020»، الذي يقام في مستشفى الزهراء من الثامنة صباحاً حتى الثالثة من بعد ظهر اليوم (السبت) ٢٢ الجاري.

* * * *

□ **هند دمشقية** رئيسة الدائرة النسائية في المركز الإسلامي – عائشة بكار، استقبلت مؤخراً في منزلها كوكبة من السيدات، إجتمعن مع الدكتورة **سعاد الحكيم** لمناقشة موضوع «رؤية الحياة بعين الإيمان والحكمة». وقد تميز اللقاء بجو ودي جرى خلاله تبادل المعلومات. وقد أقيم هذا النشاط دعماً لبرنامج «شرفتونا» الذي تنفذه الدائرة النسائية بالتعاون مع جامعة LAU لتأهيل مضيفات استقبال وضيافة.

* * * *

□ الدكتور **انطوان الشرتوني** يقدم «دورة في الإرشاد التربوي، النفسي للطفل في البيت»، ينظمها «مركز نفسانيون»، وتضم محاور: «العائلة والطفل، الأم ودورها في العائلة، قلق الانفصال عند الأم، الجد والجدة في كنف العائلة، وغياب الأم العاملة عن منزلها»، الرابعة من بعد ظهر اليوم (السبت)، مركز «نفسانيون» – بدارو – بيروت.

* * * *

□ **نايلة أبي انطون** المحاضرة في جامعة الكفاءات تعقد ورشة عمل بعنوان «أساليب وطرق الدعم التربوي لذوي الصعوبات التعليمية»، في الجمعية المتخصصة في صعوبات التعلم – المركز المليء بالفرص للصحة النفسية والصعوبات التعليمية في بيروت – دوار الطيونة، الثامنة والنصف من صباح اليوم (السبت).

* * * *

□ المبادرة اللبنانية الأوروبية لحقوق الإنسان – جنسيتي حقي ومطلبي، تعقد لقاء بين الخامسة والسابعة من مساء اليوم (السبت) في بيروت – طريق الجديدة.

* * * *

□ رزق **حسين فضل السيّد** وعقيلته **نور يوسف الحاج**، مولوداً ذكراً اسمياه **فضل**، تيمناً باسم جده لأبيه، وهو باكورة زواجهما، وتمت الولادة في «مستشفى بهمن» في حارة حريك على يد الدكتور **إبراهيم توبة**... ألف مبروك

* * * *

مفكرة اليوم

■ ١٢,٠٠- تُعقد محاضرة طبية تثقيفية مع الشيخ د. **عماد قنواتي** في ضهور بلدة شحيم – قاعة الدورات التربوية.

■ ١٨,٠٠- تبادل حوار وخبرات مع **سمر داني** المسؤولة في «إنجاز لبنان» تحت عنوان «ببقا أو بفل» في «Black cofee» – انطلياس.

سفر ميمون

فيصل كرامي

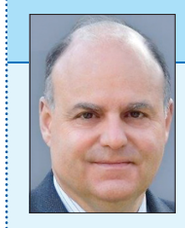
جان لوي قرداحي

سجّلت حركة مطار رفيق الحريري الدولي – بيروت في ٢٠٢٠/٢/٢٠: ١٥٩ حركة طيران و١٨٠٥٦ راكباً، توزّعت على الشكل التالي:

حركة الطائرات: هبوط ٨٠ رحلة، إقلاع ٧٩ رحلة.

حركة الركاب: وصول: ٩٩٧٦ راكباً، مغادرة: ٨٠٨٠ راكباً، وترانزيت: لا أحد.

□ نائب رئيس مجلس النواب السابق **فريد مكاري** غادر إلى أبو ظبي.

□ النائب **فيصل كرامي** غادر إلى لندن.

□ الوزير السابق **جان لوي قرداحي** عاد من اسطنبول.

* * * *

مايا دياب: العالم سيردد أوبريت «صنّاع الأمل»

مايا دياب

شاركت النجمة مايا دياب بأوبريت «صناع الأمل» في دولة الإمارات العربية المتحدة الهادف الى ترسيخ ثقافة العمل الإنساني، إلى جانب ٣٠ نجماً عربياً والعديد من الشخصيات الإعلامية والاجتماعية.

وعبّرت عن سعادتها بالمشاركة في هذا العمل الذي وصفته بالإنساني. مشيرةً لعمق تقديرها لصاحب مبادرة «صناع الأمل» الشيخ محمد بن راشد آل مكتوم. وذلك عبر حسابها الخاص على موقع «تويتر» حيث كتبت: «دولة الأمل والسعادة.. الإمارات التي جعلت من الوطن قدوة للعالم، تنفرد بأوبريت «صناع الأمل» وذلك سمو الشيخ محمد بن راشد على أمل أن نستطيع أن نزرع الأمل في قلوب من يحتاجه، أغنية سوف يرددها العالم مع المنتج الموسيقي العالمي ريدوان، وفي استوديو حبيب القلوب سفير الألحان فايز السعيد».

يذكر أن الأوبريت يأتي متزامناً مع حفل الدورة الثالثة من «صناع الأمل»، الذي اقيم بتاريخ٢٠ شباط٢٠٢٠ في قاعة كواكولا أرينا في دبي، لتشكل هذه المبادرة رسالة أمل وتفاؤل من دولة الإمارات لصنع التغيير الإيجابي للمجتمعات العربية.

أما في ما يخص نشاطها الفني، فهي تضع اللمسات الأخيرة على فيديو كليب أغنية «أنا» التي لاقت إعجابا وتفاعلا كبيرين على مواقع التواصل الإجتماعي، ومن المتوقع أن يكون الكليب مصور على طريقة الغرافيكس وسيتم طرحه في الأيام القليلة المقبلة.

(وكالات)

أسرار صحية يخبرها الأطباء للأصدقاء والأقارب

جرت العادة أن يقدم الأطباء مجموعة من النصائح الطبية لأصدقائهم وأقاربهم، على وجه التحديد، وغالبا لا يقدمونها إلى المرضى العاديين، لأكثر من سبب. ومن أبرز هذه الأسباب أن هذه الفئة من الناس تبقى من الدائرة المقربة من الأطباء والتي يهتمون بها أكثر من أي إنسان آخر ويمكنها أن تتحمل رأي الطبيب دون أي مشاكل صحية أو قانونية. ولهذا السبب، طلب القائمون على صفحة الصحة في صحيفة ذي ميرور البريطانية، من الخبراء في هذا المجال تقديم نصيحة طبية أو صحية واحدة على الأقل يخبرونها لأصدقائهم والمقربين منهم. وفيما يلي النصائح العشرة التي قدمها الخبراء في المجال الطبي والصحي التي ينبغي أن يعرفها كل الناس بشكل عام.

١- ضغط الدم: ينصح الأستاذ في مؤسسة ضغط الدم البريطانية، غاريث بيفيرز، المرضى الذين يعانون من ارتفاع ضغط الدم أن يطلبوا ما يسمى «مراقبة ضغط الدم الطارئة»، حيث يتم قياس ضغط الدم على فترات زمنية على مدى ٢٤ ساعة في المنزل أولا، قبل أن يتم صرف الدواء عن طريق الطبيب. وبالنسبة إلى الأطباء، فهذا هو «المعيار الذهبي» لقياس ضغط الدم، ويعطي قراءات أكثر دقة من قياس واحد يتم عند الطبيب.

٢- القدمان: تنصح خبيرة علاج الأقدام هينا باتيل بمعاملة القدمين مثل الوجه تماما، من حيث الحرص عليهما. وتدعو باتيل إلى الاستثمار في شراء مرطب قدم جيدا والحرص على استخدمه كل يوم، فإذا كان الكعب المشقق مؤلما، فإنه قد يتسبب بإلحاق الأذى والضرر بالقدمين، حيث قد تدخل العدوى إلى الجسم من خلال تشققات القدمين، خصوصا إذا كان المرء مصابا بمرض السكري. بالإضافة إلى ذلك، ينبغي تذكر أن شرب الماء يساعد في الحفاظ على رطوبة الجلد على القدمين، كما على الوجه.

٣- الأسنان: تحذر طبيبة الأسنان في مركز هوف البريطاني، سالي رايمنت، المرضى الذين تم وضع حشوات ملغمية أو رمادية في أضراسهم بعدم استبدالها بسبب مظهرها أو الشعور بالقلق بشأن الزئبق

٤- العلاج النفسي: ينصح الطبيب النفسي ومؤلف كتاب «تصحيح ضبابية الدماغ: استعد تركيزك وذاكرتك في ٣ أسابيع فقط» مايك داو المرضى النفسيين بعدم أخذ دواء غير ضروري. ووفقا لمايك، فإن الكثير من الناس يتعاطون أدوية من دون وصفة طبية دون أن يكونوا بحاجة إليها، بما في ذلك الأسبرين والمضادات الحيوية وأدوية الربو والإيبوبروفين والمنشطات. ويعتقد مايك أن هذه الأدوية قد تؤدي إلى استنزاف فيتامين بي في الجسم، وهو الفيتامين الضروري لتعزيز الحالة المزاجية والطاقة، الأمر الذي قد يؤدي إلى زيادة التهاب المخ، مما يسرع من الشيخوخة بشكل أكبر والتفكير بشكل أقل وضوحا.

٥- الدوالي: يحذر استشاري الجراح والطب السريري مارك وايتلي من تجاهل الألم في الساقين، خصوصا وأن ما نسبته ٣٠ في المئة من البالغين يعانون من مشاكل دوالي الأوردة في أرجلهم، وأن نصف هؤلاء فقط يمكنهم رؤية الدوالي بارزة على سطح الساقين. ولا يمكن حتى لأي طبيب أو ممرض أن يعرف بوجود «الدوالي الخفية» ما لم يتم إجراء فحص بالموجات فوق الصوتية على جانبي الساقين.

٦- أمراض الجهاز الهضمي: ينصح الأطباء أصدقاءهم وأقاربهم بتجربة الأطعمة الجديدة، كما يقول استشاري أمراض الجهاز الهضمي في المستشفى الجامعي والمدير الطبي لجمعية الأمعاء في بريطانيا الدكتور أنتون إيمانويل. ففي بريطانيا، وربما في دول أخرى، يأكل حوالي ٦٠ في المئة من الناس الأطعمة نفسها كل يوم. لكن الأطباء ينصحون بتجربة أطعمة جديدة، وحتى وإن كانت الأطعمة التي يتناولونها صحية، فهذا ليس جيدا للأمعاء، حيث يحتاج الجهاز الهضمي إلى مجموعة من المواد الغذائية لامتصاص مجموعة واسعة من العناصر الغذائية والمعادن التي يحتاجها الإنسان.

٧ – أقراص الأدوية: ينصح الاستشاري الصيدلاني سونيل كوشار الأصدقاء والأقارب بعدم دفع مبالغ تصل إلى ١٠ أضعاف مقابل مجموعة من مسكنات الألم التي تحمل علامات تجارية. ويقول كوشار إن هناك فكرة عامة أن المنتجات ذات العلامة التجارية المسماة أفضل أو «تحصل على ما تدفعه بالمقابل»، في حين أن جميع المنتجات تتضمن الحد الأدنى من المعايير والمقاييس، وبالتالي فإنها توفر نفس المفعول.

٨- تعفن الدم: يقول مستشار العناية المركزة والرئيس التنفيذي لصندوق تعفن الدم في بريطانيا رون دانيلز، إن على المرء أن يمعن التفكير في تعفن الدم، فإذا كنت أنت أو من تحب تعانون من أعراض لعدوى ما وشعرت أو تشعرون بأن الأمر أسوأ مما شعرتم به سابقا، فينبغي سؤال طبيب الأسرة أو التوجه إلى المستشفى، فقد يكون ما يشعر به الأمر له علاقة بتعفن الدم. ويوضح أن التأخر ساعة عن هذا الأمر قد يشكل الفرق بين الحياة والموت.

٩- العظام: النصيحة الغريبة هنا يقدمها موقع المدرب غاري ومفادها «عدم الركض»، ذلك أن جسم الإنسان صمم للمشي والركض أحيانا وتحديدا عندما يكون الركض من أجل الفرار أو الهروب. وبالنسبة للمدرب الخبير، فإن القوة الضاغطة وما يتعرض له الجزء السفلي من العمود الفقري جراء ذلك قد يؤدي إلى تردي كل شيء بشكل أسرع. وينصح غاري المهتمين بالحصول على دقات قلب معتدلة، القيام بفواصل زمنية بين المشي السريع والركض الخفيف ثم الركض البطيء والعودة إلى المشي السريع مرة أخرى.

١٠- التغذية: تجاهل أي مزاعم موجودة على عبوات الطعام، كما يقول الخبير الصحي أولي ليستر، فعبارات «خالي من السكر» و«نباتي» و«خالي من الغلوتين» تشير إلى ما هو غير موجود في المنتجات الغذائية، وليس ما هي عليه حقا. ويقول إن المهم في عبوات الطعام هو المكونات الموجودة على الجزء الخلفي من العبوات والمنتجات، وهي ما يحتاج المرء إلى معرفته. ويمكن التمعن في الشعار التالي: «إذا كان طعامك خاطئا، فلا فائدة من الدواء، وإذا كان طعامك صحيحا، فلست بحاجة إلى الدواء».

(وكالات)

طبيب يشرح النصائح

تعبيرات وجوهنا قد تكذب بشأن مشاعرنا

يكاد التفاعل مع الآخرين أن يكون دائما لعبة لقراءة الإشارات والرد عليها.

نعتقد أن الابتسامة تعرب عن السرور، وبالتالي نرد عليها بابتسامة أخرى. ونعتقد أن العبوس يعرب عن الحزن، وبناء عليه قد نحاول إدخال البهجة على صاحبه.

ولكن تعبيرات الوجه قد لا تكون مؤشرا موثوقا للمشاعر، حسبما يشير بحث جديد. وفي الواقع قد يكون الأمر أكثر دقة أن نقول إنه يجب ألا نثق مطلقا في تعبيرات الوجه، وفقا للبحث.

وقال أليكس مارتينز، أستاذ الهندسة الكهربائية والحاسب الآلي بجامعة ولاية أوهايو الأميركية: «السؤال الذي طرحناه حقا: هل يمكننا أن نرصد بشكل سليم المشاعر من تعبيرات الوجه».

وأضاف: «وكانت النتيجة الأساسية أن هذ ليس ممكنا».

وقدم مارتينز، الذي ركز على بناء خوارزميات حاسوبية لتحليل تعبيرات الوجه، وزملاؤه نتائج بحثهم أمام الاجتماع السنوي للرابطة الأميركية لتقدم العلوم بمدينة سياتل.

وحلل الباحثون حركية حركة العضلات في وجه الإنسان وقارنوا حركات تلك العضلات بمشاعر الإنسان. ووجدوا أن محاولات رصد أو تعريف المشاعر، استنادا إلى تعبيرات الوجه، دائما ما تكون خاطئة.

وقال مارتينز: «كل شخص يبدي تعبيرات وجه مختلفة تستند إلى سياق وخلفية ثقافية... ومن المهم إدراك حقيقة أنه ليس كل شخص مبتسم يشعر بالسعادة، وليس كل شخص سعيد هو من يبتسم. حتى أنني قد أذهب إلى القول إن أغلب الأشخاص الذين لا يبتسمون ليسوا بالضرورة غير سعداء.

وإذا كان المرء يشعر بالسرور يوما ما فهو لا يجوب الطرقات وقد وضع ابتسامة على وجهه. أنت سعيد فحسب».

ونقل موقع «ساينس ديلي» عن مارتينز القول إنه أحيانا ما يكون صحيحا أيضا أن الأشخاص يبتسمون بدافع من الأعراف الاجتماعية.

وفي هذا السياق، بدأت بعض الشركات تطوير تقنية للتعرف على حركات عضلات الوجه وتحديد المشاعر أو النية وراء هذه الحركات.

وبعد تحليل بيانات بشأن تعبيرات الوجه والمشاعر، خلص الفريق البحثي الذي ضم علماء من جامعة نورث إيسترن، ومؤسسة كاليفورنيا للتكنولوجيا، وجامعة ويسكونسين، إلى أن الأمر يحتاج لما هو أكثر من مجرد التعبيرات لرصد المشاعر على نحو سليم. (وكالات)

الوجوه قد تكون خادعة

نتائج يومية

جرى مساء أمس سحب «يومية» رقم 1009، وجاءت النتيجة كالآتي:

- يومية ثلاثة: 514
- يومية أربعة: 4763
- يومية خمسة: 16850

اللواء

قبل ٤٠ عاماً

:١٩٨٣/٢/٢٢

ليبيا تُهدّد بتدمير الأواكس في مصر

هددت ليبيا اليوم بتدمير طائرات الانذار المبكر ومركز القيادة (أواكس) الأميركية في الأجواء المصرية. ورفض تعليق في وكالة الجماهيرية للأنباء تفسير مصر بأن الطائرات موجودة في البلاد للتدريب. وقالت الوكالة ان تبريرات الرئيس المصري حسني مبارك وحجته بأن المصريين سيقومون بالتدريب على هذه الطائرات مرفوضة من أساسها.. إلخ.

قبل ٢٥ عاماً

:١٩٩٥/٢/٢٢

الانتخابات الرئاسية تتحرك

حرارة «بارومتر» الانتخابات الرئاسية بدأت تتحرك وترتفع ببطء مع اقتراب موعد الدورة العادية الأولى لمجلس النواب بعد الخامس عشر من آذار المقبل، لأن هذه الدورة ستحدد ملامح هذه الانتخابات واتجاهات المعركة السياسية الدائرة حالياً بصمت في القاعات المغلقة حول التمديد والتجديد وتعديل المادة ٤٩ من الدستور... إلخ.

قبل ١٥ عاماً

:٢٠٠٥/٢/٢٢

إحياء أسبوع الرئيس الشهيد يُعزّز وحدة اللبنانيين

توج أسبوع الوفاء للرئيس الشهيد رفيق الحريري، بتأكيد جديد من اللبنانيين الذين جاءوا من مختلف المناطق اللبنانية لزيارة ضريح الرئيس الشهيد ووضع الزهور وتلاوة الصلوات عن روحه الطاهرة، فيما كانت المنظمات الشبابية لاحزاب المعارضة تسيّر تظاهرة ضخمة قدر عدد المشاركين فيها بعشرات الآلاف، انطلقوا من مكان الجريمة... إلخ.