غير مخصص للبيع

اللواء

يومية سياسية عربية

الثلاثاء ١٠ اذار ٢٠٢٠م □ ١٥ رجب ١٤٤١هـ □ السنة ٥٥ □ العدد ١٥٧٥٦

AL-LIWAA 10 Mars 2020 – 55éme Année – No.15756

1000 L.L.

كورونا يعطل تصفيات المونديال والدوري الايطالي

ص ٩

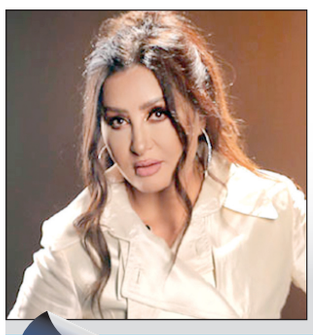

لطيفة تُقلِق محبيها بعزل نفسها؟

ص ١٢

خطة الطوارئ على الطاولة: إصلاحات «سيدر» وعدم إغضاب حاملي السندات

واشنطن تتبرأ من الأزمة.. والتصنيف الإئتمائي يقترب «من التعثر».. والكورونا تشل التشريع

مستشفى رفيق الحريري الجامعي.. هل يبقى وحيداً في مواجهة فيروس الكورونا؟

يعود مجلس الوزراء للانعقاد اليوم، متجاوزاً مخاطر الكورونا، التي نجحت في اقفال مجلس النواب، وتعطيل لقاء الأربعاء، وعلى جدول الاعمال خطة الطوارئ الاقتصادية المكملة، على نحو أو آخر، لاعلان لبنان رسمياً عجزه عن دفع سندات اليوروبوند، داعياً إلى مفاوضات لإعادة هيكلة الديون، مع الإشارة إلى ما أعلنه وزير المال غازي وزني من أننا «لم نصل إلى التخلف غير المنظم، لأننا اخذنا احتياطاتنا بغض النظر عن شكل التخلف عن الدفع الذي سيحصل».

وذكرت مصادر مطلعة ان المجلس قد يبحث في تفاصيل ما دار من نقاشات في الاجتماعات المالية في السراي الكبير، وكيفية البدء بتطبيق ما يجب دون معرفة ما إذا كان سيعرض للبحث، مع العلم ان الكهرباء بند رئيسي على جدول الأعمال.

واستباقاً لقرار حاملي السندات رأى مساعد وزير الخارجية الأميركي لشؤون الشرق الأدنى ديفيد شنكر ان «لبنان مسؤول عن السياسات الخاطئة التي انتهجها في الماضي».

وأكّد في حديث لـ«العربية» ان «عقوبات واشنطن على «حزب الله» لا علاقة لها بحالة الاقتصاد اللبناني».

وعلمت «اللواء» من مصادر دبلوماسية أن دولاً عدّة ستبلغ الحكومة اللبنانية ان لا مساعدات الا عبر صندوق النقد الدولي.

مجلس الوزراء

إلى ذلك، يعقد مجلس الوزراء جلسة في الثانية من بعد ظهر اليوم في القصر الجمهوري للبحث في جدول اعمال من بند واحد، يتعلق باستكمال البحث في الوضعين المالي والنقدي والاجراءات الواجب اتخاذها للتفاوض مع حاملي سندات الدين بعد قرار الحكومة عدم الدفع في موعدالاستحقاق الذي صادف يوم امس. كما تجري متابعة لعمل الخبراء الاستشاريين الاجانب الذين سيتولون التفاوض مع حاملي السندات المحليين اي المصارف اللبنانية والخارجيين.

وفي هذا السياق، قال وزير الاقتصاد والتجارة راوول نعمة لوكالة «رويترز»: «أن لبنان في انتظار قرار حاملي السندات في شأن إما التعاون في هيكلة الدين، أو اللجوء إلى السبل القانونية»، مشيراً الى «أنه ليست لديّه أدنى فكرة في شأن الخيار الذي سيتخذه حاملو السندات، والأمر سيستغرق أسابيع قليلة».

وكشف أن «المصارف اللبنانية تعقد محادثات مع حائزين أجانب لإقناعهم بالتعاون والتفاوض، ولبنان يرغب بالتأكد من إعادة هيكلة الدين بشكل كامل ونهائي».

وأضاف موضحاً، «إذا اتُخذ إجراء قانوني فإن أصول الحكومة ومصرف لبنان المركزي تتمتع بحصانة»، في إشارة إلى احتمال التحفظ على موجودات لبنان من الذهب، الموجودة في نيويورك، وشركة طيران الشرق الأوسط، المملوكة من مصرف لبنان.

٧

نقطة وسطر

من الليرة إلى الكورونا إحباط وقنوط..!

ص ١٢

دولار بيروت ٢٠٠٠ ل.ل

وفوضى تسعير في السوق السوداء بين ٢٣٠٠ و٢٦٥٠ ليرة!

فيما التزم صرافون مرخصون بسعر الدولار بسقف الـ٣٠٪ الفارق، مع السعر الرسمي، سادت الفوضى على نطاق واسع بحيث باتت عمليات بيع الدولار مقابل الليرة تحصل حتى لدى محطات البنزين والدكاكين، وفي «سوق سوداء»، سيطرت على السوق الموازية، حيث التداول فيها بمعدلات متعددة من ٢٣٠٠ و٢٤٠٠ و٢٥٠٠ وصولاً حتى إلى ٢٦٥٠ ليرة في بعض الحالات، مما أسقط هيكلية السوق الذي بات تحت رحمة الظروف والاستنساب.

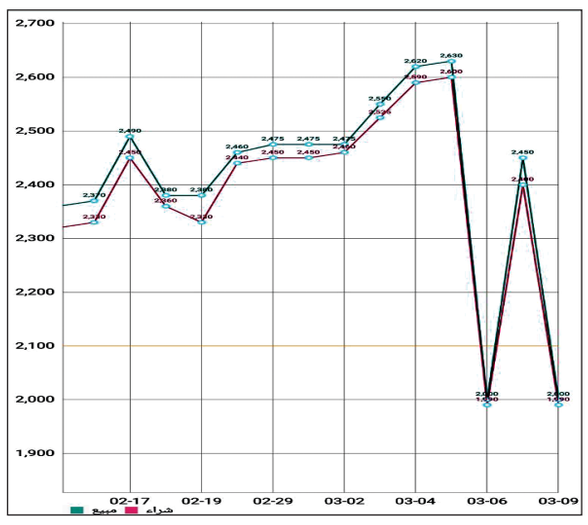

وفد عسكري روسي إلى تركيا وميركل لاتفاقية هجرة جديدة

قافلة من آليات عسكرية روسية في محافظة الحسكة (أ ف ب)

قالت وزارة الدفاع التركية أمس إن وفداً عسكرياً روسيا سيجري محادثات مع مسؤولين أتراك في أنقرة اليوم لمناقشة اتفاق توصل إليه البلدان الأسبوع الماضي لوقف إطلاق النار في منطقة إدلب في شمال غرب سوريا.

ويهدف الاتفاق، الذي تم التوصل إليه في موسكو في الخامس من آذار إلى احتواء الصراع الذي أدى إلى نزوح ما يقرب من مليون شخص خلال ثلاثة أشهر وفجر مخاوف من نشوب مواجهة عسكرية بين تركيا وروسيا.

وقالت تركيا في مطلع الأسبوع إنه لم تحدث انتهاكات لوقف إطلاق النار.

ولم يتم بعد وضع التفاصيل العملية للاتفاق.

وبموجب الاتفاق، وافق الطرفان على إنشاء ممر آمن بالقرب من طريق إم-٤ السريع، الذي يمر من شرق إدلب لغربها.

وقالا إنهما سيتفقان على تفاصيل الممر خلال سبعة أيام. ومن المقرر أن تبدأ دوريات مشتركة للقوات التركية والروسية هناك.

٧

السودان: نجاة حمدوك من محاولة اغتيال في الخرطوم

نجا رئيس الوزراء السوداني عبدالله حمدوك أمس من اعتداء ارهابي اثر تفجير استهدف موكبه في العاصمة الخرطوم بحسب ما أعلنت الحكومة السودانية ومسؤولون.

وطمأن رئيس الوزراء حمدوك على «تويتر» السودانيين بانه بخير وواصل ترؤس اجتماعاته.

وقال حمدوك «إنني بخير وصحة تامة» وإن محاولة الاغتيال لن توقف «مسيرة التغيير» في البلاد.

وأضاف على تويتر «ما حدث لن يوقف مسيرة التغيير ولن يكون إلا دفقة إضافية في موج الثورة العاتي».

وذكرت محطة إذاعة رسمية أن الموكب تعرض لإطلاق رصاص وقذيفة بينما ذكر التلفزيون الرسمي أن الاستهداف تم بسيارة ملغومة.

وقال أحد الشهود «شاهدت لحظة التفجير والضرب جاء من عمارة عالية».

٧

فرق انقاذ وقوات أمن سودانية إلى جانب سيارات مدمرة في موقع الهجوم (أ ف ب)

الجمهورية الثالثة

العميد الركن خالد حمادة*

أقفل الأسبوع المنصرم على مقاربتين لأزمة لبنان الإقتصادية، قضائية وسياسية، عبّرتا بالشكل والمضمون عن أفول آخر الأدوار للبنان الذي عرفناه. قرار النائب العام المالي علي ابراهيم بوضع إشارة «منع تصرف» على أصول ٢٠ مصرفاً دون الإستناد الى ادّعاء وحجج ومواد قانونية كان الصورة ذات الدلالة على انتماء بعض القضاء للسياسة أكثر من إنتمائه للقضاء. لم ينفع قول ابراهيم «أنّ القرار سيحمي أموال المودعين أولاً وسيُحدث هزة كبيرة للمصارف وليعلموا أنهم ليسوا فوق الغربال» في حجب هذا الجنوح. توصيف مدّعي عام التمييز القاضي غسان عويدات قرار ابراهيم بأنّه رسالة سياسية غير محسوبة النتائج لا على مستوى حقوق المودعين ولا على مستوى ثقة الأصدقاء والأشقاء بلبنان، والعبارات التي استخدمها « قررنا تجميد القرار المتّخذ ومفاعيله الى حين درس تأثيره على النقد الوطني وعلى المعاملات المصرفية وعلى أموال المودعين وعلى الأمن الإقتصادي، وإنّ الإستمرار بهذا القرار من شأنه إدخال البلاد والقطاعات النقديّة والمالية والاقتصادية في الفوضى» هي أكثر من مضبطة إتهام واضحة لمن اتّخذ القرار ولكلّ المسوّغات التي ساقها قرار منع التصرف. تجميد القرار لم يعبّر عما تبقى من مِنعة في الجسم القضائي بقدر ما عبّر عن حجم المخاطر المترتبة على ذلك واستحالة ابتزاز النظام المصرفي في القضاء تمهيداً لإسقاطه.

في الحدث السياسي، لم تكن كلمة رئيس الحكومة حسان دياب بعيدة عن مضمون قرار المدّعي العام المالي الذي سبقها بيومين بل كانت الترجمة السياسية له، وربما كان رئيس الحكومة يأمل تضمين الكلمة تنازلاً معيّناً أو تعهداً من قِبل المصارف لو أمكن إخضاعها بعد قرار المدّعي العام المالي. مقاربة الحكومة لحلّ المسألة الإقتصادية والعناوين العامة التي تضمّنتها، من المفاوضات المنصفة والحسنة النيّة مع الدائنين لهيّكلة الدين وهيّكلة القطاع المصرفي وإصلاح القطاع العام والكهرباء تطرح الكثير من التساؤلات حول مصداقية هذه الاصلاحات بمعزل عن إشراك

٧

* مدير المنتدى الإقليمي للدراسات والإستشارات

تحكّم «حزب الله» بالواقع السياسي واستعداء العرب والأصدقاء راكم استنزاف الاقتصاد الوطني

اللبنانيون يدفعون أثمان حروب وارتكابات «حزب الله» بالداخل والخارج

ترتبط المشكلة التي يمرُّ بها لبنان حالياً بكل جوانبها السياسية والأمنية والاقتصادية، ارتباطاً وثيقاً بوجود السلاح غير الشرعي لحزب الله وما يحصل من احداث جانبية، لا تعدو كونها تفاصيل هامشية، لا تقدّم أو تؤخّر بمجرى الأحداث الأساسية إلا بنسب متدنية.

فما يعيشه لبنان من توترات وعدم استقرار سياسي وتدهور اقتصادي ومالي لم يحصل هكذا من هباء أو بشكل فجائي، أو كما يستسهل البعض من واجهات الحزب في السلطة بتوصيفه بأنه نتاج «السياسات التي اتبعت في السنوات الثلاثين الماضية» أو نتيجة اعتماد «الاقتصاد الريعي» كما يسمونه ومعظمهم لا يعرف معنى هذا التعبير، وما إلى ما هنالك من توصيفات غير دقيقة لمسببات ما يحصل في الوقت الحاضر، وبالطبع مع تجاهل كامل لما تسببت به سياسات وممارسات وارتكابات وحروب «حزب الله» في الداخل والخارج معاً منذ نشأته تحت راية تحرير الأراضي التي احتلتها إسرائيل وتوجيه سلاحه بعد الانسحاب الإسرائيلي في ٢٥ أيار عام ألفين للتسلط السياسي والاستئثار بالسلطة ومصادرة قرار الدولة اللبنانية والتحكم بمقدراتها لحساب ومصالح النظام الإيراني وبسط نفوذه وهيمنته على حساب مصالح وسيادة واستقرار للشعب اللبناني.

اللبنانيون يدفعون الآن اثمان وجود هذا السلاح الإيراني غير الشرعي على أراضيهم وكل ما يقال عكس ذلك ورمي المسؤوليات على الآخرين أو الخصوم السياسيين الذين يناهضون ويرفضون هذا الوجود هو ذرّ للرماد في العيون وإخفاء للحقائق، لا يقدم ولا يؤخر في التوصيف الحقيقي لمجريات وتسلسل الأمور ووقائعها وتفاصيلها ونتائجها منذ توجيه هذا السلاح إلى الداخل اللبناني وخوض غمار الحروب المذهبية والطائفية في سوريا والعراق واليمن وتنفيذ سلسلة تفجيرات وعمليات في الخارج.

فالوقائع المتسلسلة بتوجيه سلاح «حزب الله» إلى الداخل، بدءاً من ارتكاب جريمة اغتيال الرئيس رفيق الحريري المشتبه فيها عناصر بارزة من الحزب استناداً إلى التحقيقات والادلة التي جمعتها الجهات الأمنية اللبنانية والدولية المكلفة بهذا القضية الإرهابية وما تبعها بعد ذلك من سلسلة اغتيالات لشخصيات وطنية وأمنية بارزة تعارض وجود هذا السلاح، وبعد ذلك تسبب الحزب بالاعتداء الإسرائيلي على لبنان في تموز عام ٢٠٠٦ وما ألحقه من خسائر كبيرة بالارواح والممتلكات وتكلفته المادية بمليارات الدولارات، ثم توجيه السلاح بالتعدي على بيروت في السابع من أيّار المشؤوم والسوداوي واحتلال وسط بيروت التجاري وشل الحركة الاقتصادية وتعطيل المجلس النيابي وعرقلة عمل الحكومة جزئياً.

وفي العام ٢٠١٠ اسقط الحزب حكومة الوحدة الوطنية برئاسة سعد الحريري خلافاً لكل التعهدات والوعود المسبقة لذلك، وما تبع ذلك من استئثار للحزب بالتحكم في تأليف ورسم عمل الحكومات اللاحقة بالتعطيل القسري بقوة السلاح لانتخابات رئاسة الجمهورية وبعد ذلك فرض انتخاب العماد ميشال عون للرئاسة فرضاً، وبالرغم من التسوية التي رافقت هذا الانتخاب، لم ينتظم مسار السلطة ولم تفلح التسوية مع تيّار «المستقبل» برئاسة سعد الحريري في تحقيق النهوض بالوطن من كل النواحي، وادى أسلوب التعطيل المنظم والمتناسق بين الحزب وحليفه «التيار العوني» إلى استقالة الحكومة وإسقاط التسوية بعد ثلاث سنوات بضغط من الانتفاضة الشعبية العارمة في ١٧ تشرين الأوّل ودخول لبنان في حال من عدم الاستقرار السياسي.

لم يقتصر تدخل «حزب الله» وارتكاباته واستغلال سلاحه بهذه الأحداث فقط، بل امعن في استعداء منظم ومتواصل منذ سنوات للدول العربية والخليجية على وجه الخصوص، واتخذ منحى الاستعداء بعداً تصعيدياً بمحاولات دؤوبة مع بعض الأطراف السياسيين ولا سيما منهم بالفريق الرئاسي لضم لبنان لسياسات المحور الإيراني على حساب علاقاته مع أشقائه العرب في أكثر من مناسبة، ما اثر سلباً على العلاقات الأخوية مع هذه الدولة، في حين أدى إطلاق الأمين العام لحزب الله سلسلة تهديدات ضد الوجود الأميركي بالمنطقة انطلاقاً من لبنان إلى تعريض أمن لبنان واستقراره للخطر وزاد من حدة هذا الخطر تصاعد وتيرة الصراع الأميركي الإيراني بالمنطقة عموماً.

> «يجمع الخبراء ومعظم أعضاء الحكومة والمصرفيين على تجنب توجهات الحزب السلبية وغير المجدية والاتجاه لطلب مساعدة صندوق النقد الدولي»

كل هذه الوقائع والأحداث المتداخلة راكمت استنزاف الواقع الاقتصادي وتأثر علاقات لبنان بمحيطه العربي والعالم الخارجي سلباً وزيادة الضغوط الدولية عليه، في حين ضاعفت التغطية السياسية للحزب لتولي التيار العوني لقطاع الكهرباء على مدى أكثر من عشر سنوات استمرار هدر مليارات الدولارات دون جدوى وزيادة خسائر الخزينة اللبنانية إضافة إلى تراجع ملحوظ في مداخيل الدولة جرّاء الاهتزازات السياسية المتواصلة وعدم انتظام الواقع السياسي والسلطوي واستمرار تفلت المعابر المحمية من الحزب من أي رقابة رسمية، ما زاد في زيادة الدين العام.

وللدلالة على استئثار «حزب الله» بالواقع السلطوي، أعطى تشكيل الحكومة الحالية برئاسة حسان دياب دليلاً اضافياً على تحكم الحزب بعملية تشكيل الحكومة بقوة السلاح غير الشرعي، بالرغم من كل محاولات التمويه والاختباء وراء شخصيات أكاديمية أو تقنية غير مرتبطة حزبياً أو سياسياً، بشكل مباشر بهذا الطرف أو ذاك.

ولعل ما تكشف في السياسة التي تتبعها الحكومة منذ تأليفها وظهر بوضوح في الكلمة التي ألقاها رئيسها يوم السبت الماضي وتبنى فيها بشكل كامل التوجهات المسبقة التي اعلنها «حزب الله» مسبقاً على لسان نائب الأمين العام للحزب الشيخ نعيم قاسم برفضه خيار الاستعانة بصندوق النقد الدولي للمساعدة في حل الأزمة المالية التي يواجهها لبنان والامتناع عن دفع استحقاق دين سندات الخزينة بالعملة الأجنبية، اقوى دليل على مدى التزام الحكومة وانصياعها لتسلط الحزب وسياساته بالرغم من عدم جدواها في حل الأزمة القائمة أو تقديم الحلول المطلوبة، في حين يُجمع الخبراء ومعظم أعضاء الحكومة والمصرفيين على تجنّب توجهات الحزب السلبية وغير المجدية والاتجاه لطلب مساعدة صندوق النقد الدولي، باعتباره المؤسسة المالية الدولية الوحيدة تقريباً التي تستطيع مساعدة لبنان في هذا الظرف بالذات بالرغم من كل الضوابط والشروط التي يفرضها، وذلك بفعل سياسة الاستعداء المستشري التي تسبب بها الحزب وحلفاؤه ضد الأشقاء والأصدقاء حول العالم واستنكافهم عن مد يد المساعدة للبنان بفعل هذه التصرفات العدائية المسيئة.

معروف الداعوق

همس

تعثّرت زيارة مسؤول رسمي إلى بلد عربي وازن على خلفية زيارة محتملة إلى بلد آخر، إذ لا علاقات ودّية بين البلدين.

غمز

تحاول مطاعم ذات شهرة دولية، بوسائل عدّة، الحؤول دون نشر أخبار أو إشاعات عنها بكل الوسائل.

لغز

تبيَّن أن مرجعاً طالته إجراءات المصارف، يُبدي انزعاجاً، خلافاً لما هو شائع لدى كثيرين من مستويات متعدّدة!

الحكومة تبحث اليوم الخطة الاقتصادية بالتزامن مع بدء هيكلة الديون

السندات تتراجع إلى مستوى قياسي ونعمة ينتظر قرار الحاملين الأجانب للتفاوض

تستكمل الحكومة في الجلسة التي تعقدها الثانية بعد ظهر اليوم في القصر الجمهوري في بعبدا برئاسة الرئيس العماد ميشال عون البحث في الاوضاع المالية والاقتصادية وسبل مواجهة تداعياتها المعيشية على المواطنين وذلك في ضوء الموقف الذي اتخذه لبنان بتعليق دفع الاستحقاق المالي من «اليوروبوند» الذي توجب امس. كما يتطرق مجلس الوزراء الى الخطة (الثلاثية) للنهوض الاقتصادي التي تعدها الحكومة وما تستوجبه في السنة الاولى من مواقف وقرارات حكومية لتلمس طريق النهوض بالبلاد مما تعانيه من ازمات وعلى كل المستويات.

كما يعقد مجلس الوزراء جلسة ثانية يوم الخميس المقبل في القصر الجمهوري ايضا برئاسة الرئيس عون وصفت بالعادية لخلو جدول اعمالها من اي تعيينات او امور اخرى ذات اهمية ويتضمن جدول اعمالها شؤونا مالية ومراسيم وزارية اضافة الى قضايا ذات طابع اداري بحت.

وذكرت معلومات، إن الاعلان عن ان الخطة الاقتصادية التي يفترض ان الحكومة اعدتها لطمأنة الجهات الدائنة وضخ جرعة من الثقة بالغد والمصير قد لا تجهز، في شكل مبرمج، قبل ثلاثة اشهر، بحسب ما كشف مصدر معني ولا بد ان ينزل كالصاعقة على هذه الجهات، خصوصا ان الوضع القابع في قعر الهاوية على المستويات كافة بات مشكوكاً في انه سيبقى على حاله من الحذر، من دون ان ينفجر في اي لحظة في ظل بلوغ الاحتقان حده الاقصى راهنا فكيف بعد ثلاثة اشهر؟

واذا صحت معلومات المصدر، فإن منسوب المخاوف من ردة فعل الخارج سيرتفع بدوره، وسط ترقب قرار حاملي سندات الـ«يوروبوند» الأجانب في شأن إما التعاون في إعادة هيكلة الدين أو اللجوء إلى السبل القانونية، في حين كان في إمكانه تفادي الاحتمال الأخير لو وافقت الحكومة على اقتراح مصرف لبنان والمصارف القاضي بتسديد الدين، حين التزمت المصارف إعادة جزء من أموال السندات التي باعتها في الشهرين الأخيرين، وذلك لدفع قسم من المستحقات والبدء بمرحلة التفاوض على ما تبقى منها». وفيما تردّد احتمال إعلان حاملي السندات موقفهم النهائي اليوم الثلاثاء وإبلاغه إلى الاستشاريَيْن المالي والقانوني تمهيداً لتسيير المفاوضات، ينكبّ الوزراء المختصون في الحكومة على إعداد الخطة الاقتصادية المالية للنهوض من الأزمة، بالتعاون مع خبراء اقتصاد ومال لوضع بنود إنقاذية تقي البلاد الانهيار المحتّم.

وفي اليوم الذي كان يفترض ان يسدد فيه لبنان سندات اليوروبوند، الى الجهات الدائنة، افادت وكالة رويترز ان سندات لبنان الدولارية تراجعت ٨,٤ سنتات إلى مستوى قياسي منخفض بعد أن قالت الحكومة إنها لن تسدد ديونها. في الموازاة، قال وزير الاقتصاد راوول نعمة لرويترز: «لبنان في انتظار قرار حاملي السندات في شأن إما التعاون في هيكلة الدين أو اللجوء إلى السبل القانونية»، مضيفاً: «ليست لدي أدنى فكرة في شأن الخيار الذي سيتخذه حاملو السندات والأمر سيستغرق أسابيع قليلة».

وتابع: «البنوك اللبنانية تعقد محادثات مع حائزين أجانب لإقناعهم بالتعاون والتفاوض»، قائلاً: «لبنان يرغب في التأكد من أن إعادة هيكلة الدين كاملة ونهائية». ولفت الى ان «إذا جرى اتخاذ إجراء قانوني فإن أصول الحكومة ومصرف لبنان المركزي تتمتع بحصانة».

حديث نعمة

وبحسب ما أفادت «رويترز» فإن الوزير نعمة أعلن إن لبنان بانتظار اتخاذ حاملي سنداتها قرارا بشأن ما إذا كانوا سيتعاونون في إعادة هيكلة الدين أو يسلكون مسار التقاضي.

وقال: إنه ليس لديه علم حتى الآن بشأن الخيار الذي سيتخذه المستثمرون، لكنه يتوقع يستغرق اتخاذ القرار «أسابيع قليلة». وأضاف أن لبنان يستهدف إعادة هيكلة ديونه بشكل «كامل ونهائي».

اضاف: «نقترح عليهم العمل سويا لإيجاد حل، وهو أفضل دائما من التقاضي... لكن الخيار لهم لاتخاذ قرار بالتعاون أو سبيل التقاضي».

وقال: «أعلنت البنوك في لبنان أنها ستفضل التعاون وعدم اللجوء للتقاضي، وندرك أنها تجري محادثات مع حائزين أجانب لإقناعهم بالتعاون والقدوم إلى طاولة المفاوضات».

ورأى إن أي تحرك قضائي سيكون مسألة ضغط لا استرداد «أي مبلغ حقيقي».

وزير الاقتصاد راوول نعمة

وقال: «بإمكانهم الآن ودائما الذهاب والتقاضي ومحاولة مصادرة الأصول... لكن ذلك لن يجدي إذا تحدثنا من الناحية القانونية».

وبسؤاله عن مصير ديون لبنان بالعملة المحلية، قال نعمة إن لبنان سيجري محادثات «لمعرفة كيف يمكننا إعادة الهيكلة أو المراجعة». وقال «قد يكون إيجاد الحلول هنا أسهل لأننا عمليا لدينا نظير»، وذلك في إشارة إلى البنوك المحلية.

واعتبر انه من المبكر جدا الحديث عن تفاصيل عما قد تبدو عليه إعادة هيكلة الديون بالنسبة لحاملي السندات الذين قال بعضهم إنهم يسعون إلى تشكيل مجموعة ممثلة للدائنين.

وقال: «سنمر بأوقات عصيبة، لكنني على ثقة بأن هناك ضوءا في نهاية النفق».

واكد إنه يمكن تحمل معدل لا يزيد على تسعين بالمئة، ومن الأفضل أن يكون بين ٦٠ و٨٠ بالمئة. وقال «علينا أن ننظر كيف نحقق ذلك وهذا جزء من خطة نعمل عليها»، واصفا ذلك بالهدف للمدى الطويل «لا غدا».

وقال نعمة، إن لبنان يريد «التأكد من أننا نجري إعادة الهيكلة بشكل كامل ونهائي. أوضاعنا ليست مثل دول أخرى تعود كل بضع سنوات إلى حاملي السندات وتقول لهم المعذرة».

واوضح: إنه ينبغي الانتهاء من خطة اقتصادية ومالية ونقدية خلال شهرين.

وبسؤاله إن كانت الحكومة ستخفض قيمة الليرة، قال نعمة «لدينا اليوم بالفعل سوقان، لذا قد يستمر ذلك، وربما لا - لا يمكن لأحد القول».

وقال نعمة: «سيتقلص بالضرورة. لقد بدأ بالفعل التقلص في واقع الأمر... سيكون من الضروري زيادة السيولة، ربما نشهد بعض الاندماجات وما إلى ذلك».

من جهة ثانية، أفاد موقع Arab Economic News ان موقف الدائنين الأجانب بدأ يتبلور تدريجاً، وذلك بناءً على حلقات تشاور مكثفة ستدور بين المؤسسات والصناديق من حَمَلة السندات، توصلاً إلى قرار أو أكثر من الموقف اللبناني الذي فاجأ الأسواق العالمية «كون المصطلح غير موجود فعلياً». ويتوقع، بحسب خبير بريطاني في شؤون الأسواق المالية، إعلان الموقف نهائياً غداً، ليبلغ إلى الاستشاريَين المالي والقانوني، لتسيير المفاوضات في اتجاه من اثنين:

١- أن يقتنع الدائنون الخارجيون بوجود خطة للديون - إن وُجدت - وذلك شبه مستحيل بسبب عدم الوضوح والدقة في كلمة رئيس الحكومة السبت الماضي، وخصوصاً افتقارها إلى إيضاحات يطلبها الدائنون. وإن غلبت الإيجابية على هذا الخيار، فسيكون الاتجاه نحو وضع خطوط اتفاق يجدول المستحقات المالية المترتبة على لبنان.

٢- أن تبقى تساؤلات الدائنين من دون أجوبة واضحة ومطمئنة، ليسير الاتجاه نحو القضاء الأميركي للحجز على ممتلكات الدولة اللبنانية، عبر أصول مصرف لبنان المنقولة وغير المنقولة. علماً أن حامل سند واحد يستطيع التقدّم بدعوى قضائية، ما ينفي الحاجة إلى «صوت مرجَّح» لاتخاذ هذا الخيار.

ويقول الخبير الدولي أن مكتب المحاماة «لازارد» يحتاج بعد «تثبت قرار عدم الدفع» إلى نحو ٦ أشهر من المفاوضات مع الدائنين، بما يشمل ضمناً، مستحقات آذار ونيسان وحزيران مع الفوائد المترتبة عليها. وأي تجميع لهذه الدفعات، وخصوصاً مع الصناديق الكبرى مثل «فيدلتي» و«أشمور»، حيث تبلغ حصة لبنان من استثمارات «أشمور» في عدد من الدول نسبة ٩,٥٪ من إجمالي استثمارات بنحو ٦,٥ مليار دولار. وفي هذه الحال، سيتّجه الدائنون نحو «التقاضي»، لتبدأ بعدها مرحلة «الحجز» على أصول لبنان ومصرف لبنان باعتباره «البديل» من الدولة، بما يهدّد تالياً الموجودات من الذهب وصولاً الى الاحتياطي الأجنبي للمصرف المركزي في الخارج.

ويرى أن «هذه المرحلة ستُربك لبنان وتكبّده كلفة إضافية وعلى رغم ذلك، ستكون غير مضمونة النتائج». ويقول إن «لبنان دخل في عملية صعبة، خصوصاً في ظل وجود ضعف في كتابة التعليل Prospectus الخاص بالاستحقاقات المالية، وتحديداً لجهة عدم الوضوح».

وأضاف «مع اعتبار دخول لبنان «مرحلة التعثر»، سيتم الانتقال الى مرحلة «التسارع» Acceleration، بما يعني أن سقوط استحقاق واحد سيجرّ سقوط كل الاستحقاقات المتبقية في الوقت نفسه، ليتم حينها احتساب سعر السندات وفقاً للأدنى، وهو استحقاق أيار ٢٠٢٩. ووفق المسار، فإن حَمَلة السندات الأجانب سيبيعون سنداتهم في حال لم يكونوا قد اتخذوا مؤونات عليها، إلى «صناديق مفترسة» Vulture Funds التي تنتظر عادة «سقوط» أي بلد لتتدخل شراءً بالأسعار الأدنى، بما يجعلها «قناصة فرص» معدومة الرحمة.

«القوات» لـ«اللواء»: خطة إنقاذ عاجلة أو انهيار حتمي

السلطة التي أغرقت لبنان أعجز من انتشاله

عمر البردان

في ظل حالة الارتباك التي تعيشها الحكومة بعد قرارها تعليق سداد سندات «يوروبوندز»، يجد لبنان نفسه في مأزق بالغ الخطورة، قد لا يمكنه الخروج منه إذا لم يتم الإسراع في بلورة تصور عملي واضح المعالم، يكفل تصحيح هذا الواقع المالي المأزوم الذي يرخي بثقله على الوضع في البلد. كونها المرة الأولى التي يتخلف لبنان عن سداد سنداته المالية. وهو أمر أساء إلى سمعته المالية بشكل غير مسبوق، بعدما عجزت الطبقة السياسية والمسؤولين عن السلطة النقدية عن القيام بدورها في حماية استقرار البلد المالي والنقدي في السنوات الماضية. إذ أنه وبرغم النصائح التي تلقاها المسؤولون من المؤسسات المالية الدولية، بضرورة تصحيح المسار الاقتصادي والمالي قبل فوات الآوان، كان الجميع يضع رأسه في الرمال ويتعامى عن حقيقة المشكلة، تاركاً لنفسه العنان في إغراق البلد بالفساد والمحاصصة، على حساب مصلحة البلد والناس.

والسؤال الذي يُطرح بعد السقوط في الهاوية السحيقة، هل أنه بإمكان هذه الطبقة السياسية التي تتحمل المسؤولية كاملة عما وصل إليه البلد، أن تتولى عملية إخراجه من القعر؟ بعدما فقدت شرعيتها الشعبية من السابع عشر من تشرين الأول الماضي. وبالتالي فإن غياب الثقة بين الناس والمسؤولين لا يعطي الحاكمين الحق بادعاء القدرة على قيادة السفينة إلى بر الأمان، الأمر الذي يوجب المحاسبة من قبل الرأي العام، وهذا الأمر لا يمكن أن يتحقق إلا بتغيير كل هذا الطقم الحاكم، من خلال انتخابات نيابية مبكرة وفق قانون عادل، يوصل الكفاءات وأصحاب الخبرة والنزاهة وحدهم، لأن التغيير بات أمراً ملحاً لا يمكن إغفاله أو التغاضي عنه. وتشير أوساط قيادية في حزب «القوات اللبنانية»، إلى أن «الإنقاذ ممكن من خلال وضع خطة عملية لمواجهة الأزمة المالية القائمة وتداعياتها، باعتبار أن عدم المبادرة لمثل هكذا خطة سيضع البلد أمام انهيار حتمي. وبالتالي فإن السؤال المحوري : هل أن المكونات الحكومية، أي الثنائي الشيعي والعهد، ستسمح لهذه الحكومة بوضع خطة من هذا النوع؟ وما هو السقف الذي سيضعه هذا الفريق، منعاً لخطة يمكن أن تطال مصالحه ومكاسبه على هذا المستوى. وقد ظهر بوضوح التعاطي في ملف صندوق النقد الدولي. ولذلك فإن الخطة التي يجب وضعها، لا بد أن تلحظ إقفال المعابر غير الشرعية، كذلك ضبط المعابر الشرعية وإيجاد حل لأزمة الكهرباء، والذهاب إلى إشراك القطاع الخاص مع القطاع العام».

وتشدد، كما تقول لـ«اللواء»، على أن «لبنان ينزلق أكثر فأكثر نحو الانهيار، ما يوجب أن تكون جميع الأطراف على مستوى عال من المسؤولية، من أجل المباشرة بوضع هذا الخطة، وفق جدول زمني واضح المعالم من أجل مواجهة تداعيات الأزمة الحالية»، محذرة من أن «انهيار البلد، سيقود إلى الفوضى الشاملة، وهذا بالتأكيد ليس في مصلحة أحد، وفي مقدمهم حزب الله، بمعنى آخر أن أحداً لا يضمن أي تسوية لمصلحته.

السنيورة يُؤيّد تعليق سداد سندات اليوروبوند: للتعاون مع صندوق النقد للخروج من الأزمة

أيَّد الرئيس فؤاد السنيورة قرار الحكومة «عدم الموافقة على سداد سندات اليوروبوند المستحقة بسبب تردي الأوضاع المالية والنقدية»، مشددا على أن ذلك يجب أن يتم «ضمن التوافق على برنامج وخطة واضحة تبين فيها الحكومة للبنانيين وللدائنين وللمجتمعين العربي والدولي حقيقة أوضاعها المالية بصورة واضحة، وما ستقوم به من إصلاحات تمكنها من الانطلاق نحو تصويب أوضاعها المالية والاقتصادية والنقدية، وايضا الادارية والقطاعية».

وقال السنيورة في مقابلة أجرتها معه قناة «النيل»: «هذه الخطة يجب أيضا، أن تكون مستندة إلى التواصل والتعاون مع صندوق النقد الدولي، وذلك ضمن الأصول والقواعد التي تحكم التعاون معه، فالتعاون مع الصندوق يكون استنادا إلى الخبرات التي راكمها ويختزنها حول الحالات المماثلة في الكثير من دول العالم وبما يمكن الحكومة اللبنانية من الاستفادة من التعاون التقني معه ويؤمن للحكومة مجالا حيويا لما يمكن ان تقرره بشأن طبيعة المعالجات والإجراءات التي ستعتمدها، مع العلم أن وجود الصندوق ومشاركته مع الحكومة اللبنانية يؤمن للبرنامج الذي سوف تعتمده الصدقية التي تحتاجها في التخاطب مع اللبنانيين ومع الدائنين. وكذلك، فإنه يشكل المفتاح الصحيح الذي يمكنها من استعادة ثقة اللبنانيين وثقة المجتمعين العربي والدولي، بما يتيح للبنان الحصول بعدها على الدعم المالي الذي يحتاجه وبشدة من الصندوق ومن الأشقاء العرب والأصدقاء في العالم».

أضاف: «هذا ما فعله لبنان في الأعوام ٢٠٠١ و٢٠٠٢ و٢٠٠٧ عندما دعا أشقاءه وأصدقاءه الى المشاركة في مؤتمرات باريس-I وII وIII. وحينها حصل على الدعم التقني من صندوق النقد الدولي، ما ساعده في الحصول على الدعم المالي من الأشقاء والأصدقاء. واليوم هذا ما يحتاج باعتبار أن أي تسوية جديدة في لبنان، تستلزم توازناً في ميزان القوى، داخلياً وخارجياً. فهل الميزان الخارجي اليوم في مصلحة حزب الله؟ تجيب الأوساط بأن «الوضع ليس لمصلحة «حزب الله»، مؤكدة أنه في حال لم تتم مواجهة الأزمة بالوسائل المطلوبة، فإن الأمور ذاهبة باتجاه الأسوأ الذي ستكون له تداعيات بالغة الخطورة على الوضع برمته».

وترى أن «الثنائي الشيعي والعهد، سيجدون أنفسهم مضطرين إلى التعامل مع الاصلاحات بشكل جدي، وليس وفق الطريقة التي يتعاملون معها لغاية اليوم. أي برفض التعامل مع الملفات بشكل جدي، من أجل المحافظة على مكاسبهم ومصالحهم داخل المؤسسات المفترض إصلاحها، لأن الخيارات باتت ضيقة أمام لبنان الذي لا يمكنه أن يبقى أسيراً لتوجهات بعض الاطراف، خاصة وأن لا مفر من الاستفادة من خبرات صندوق النقد الدولي، بعد وضع الخطوط العريضة للخطة الإصلاحية الشاملة الكفيلة بإخراج لبنان من هذه الأزمة التي يتخبط بها»، لافتة إلى أن «الثقة العربية والدولية بلبنان، لا يمكن أن تتحقق إلا من خلال برنامج إنقاذي شامل للحكومة، من شأنها أن يحظى بموافقة الدول المانحة التي يمكن أن تساعد لبنان، لتجاوز المأزق الصعب الذي يواجهه».

الرئيس فؤاد السنيورة

وقال: «أما بشأن ما قاله رئيس الحكومة، فهو قد حاول أن يرد الأسباب التي أوصلت لبنان الى ما أصبح عليه الآن من ترد في أوضاعه المالية والنقدية، إلى السياسات المالية والاقتصادية القديمة التي اعتمدتها تلك الحكومات على مدى العقود الثلاثة الماضية. ان السبب الحقيقي لذلك ليس كما قال رئيس الحكومة بل عدم الالتزام بمقتضيات تلك السياسات المالية والاقتصادية، فلو تم الالتزام بها بشكل صحيح لكان من الممكن للبنان أن يحقق ازدهارا ونموا أكبر. ان المجالس النيابية المتعاقبة والمجتمع السياسي في لبنان لم يلتزما بالسياسة التي وضعتها حكومات الرئيس رفيق الحريري لجهة الالتزام بخفض العجوزات في الموازنة والخزينة، بسبب إقرار عدد كبير من اقتراحات القوانين التي كان يترتب عن إقرارها زيادات كبيرة في حجم الإنفاق العام، وبالتالي إلى زيادة كبيرة في الدين العام. والمشكلة في ذلك أن تلك الاقتراحات أقرت دون ان تترافق مع اعتماد الإصلاحات المطلوبة ولا المساعدة على تدبير المصادر المالية اللازمة لتمويل ذلك الإنفاق الإضافي».

وقال ردا على سؤال: «أنا كنت دائما أقول وأنبه إلى أن الإصلاح امر تقوم به الأمم عندما تكون قادرة عليه وليس عندما تصبح مجبرة على القيام به لان كلفته تصبح عالية جدا، والآن الوضع في لبنان يتطلب صدقا وصراحة مع المواطنين ومع المجتمعين العربي والدولي، وبالتالي إعداد برنامج محدد وواضح تلتزم به الحكومة وليس كما جرى ويجري حتى الآن. اليوم هناك حاجة ماسة لان تتولى الحكومة اللبنانية معالجة الأمور بكل جرأة وشجاعة وصراحة وصدق مع المواطنين، وتعترف بأن الأمر قد أصبح صعبا للغاية وتدرك أيضا أنه ما زال بالإمكان الخروج من هذه المأزق، شرط اتخاذ القرارات الواضحة التي يجب أن يتم الالتزام بها وبتنفيذها».

عون استقبل وهاب

استقبل رئيس الجمهورية العماد ميشال عون، رئيس «حزب التوحيد العربي» الوزير السابق وئام وهاب واجرى معه جولة افق تناولت التطورات الراهنة.

واوضح وهاب انه تطرق خلال حديثه مع رئيس الجمهورية الى «موقف الحكومة من مسألة «اليوروبوندز» والخطوات الاصلاحية المرتقبة وفي طليعتها ملف الكهرباء الذي يعتبر الاكثر حاجة في الوقت الراهن ولم يعد جائزا ان يتأخر بته نظرا لأهميته».

مخزومي: تعاطي الحكومة مع كورونا شل البلد على نحو خطير

أكد النائب فؤاد مخزومي في بيان «أن طريقة تعاطي الحكومة مع فيروس كورونا المستجد وعدم اتخاذها الإجراءات الوقائية اللازمة أدت إلى تحول لبنان إلى بلد انتشار، بحسب إعلان وزير الصحة حمد حسن، فيما هي أدت إلى شل البلد على نحو خطير».

وأشار «إلى أن أخطر ما في الأمر، استمرار استقبال الرحلات القادمة من الدول التي تفشى فيها الفيروس، على الرغم من أن لبنان ليس لديه الإمكانات الكافية للتعاطي مع هذه الأزمة الصحية المستجدة. والدليل، الإعلان عن رحلات تصل اليوم من طهران وميلانو والقاهرة إلى بيروت. وقد كان الأحرى اتخاذ إجراءات تحد من انتشار الفيروس بما فيها توقيف الرحلات، بدلا من إغلاق المدارس والمؤسسات التعليمية ومراكز السياحة والترفيه والمسارح والمؤتمرات وغيرها، في ظروف اقتصادية صعبة ومؤلمة على مختلف فئات الشعب اللبناني».

وأشار «إلى أن عدم وجود خطة عملية لوزارة الصحة لمنع إنتشار الفيروس أمر مثير للقلق، خصوصا بعد ارتفاع أعداد المصابين إلى ٤١ حالة»، وإذ لفت «إلى أن الأرقام المعلنة عن الإصابات ومن ظهرت عليهم عوارض المرض غير دقيقة، شدد على أنه ليس هنالك من مبرر للتكتم في هذا الإطار، خصوصا أن العدد مرشح للازدياد في الأيام المقبلة نتيجة ضعف الإجراءات الناجمة عن نظام صحي رسمي مترهل، إضافة إلى عدم التزام القادمين من الخارج الإجراءات الجدية لحماية أنفسهم والآخرين، وفي كل الأحوال تبقى إجراءات الدولة هي المسؤولة عن التطورات الخطيرة لانتشار الكورونا على الصحة العامة وكذلك على الاقتصاد اللبناني الهش».

وحيا مجددا الأطباء والممرضين والممرضات وكل العاملين في المستشفيات والمختبرات «الذين يعملون في ظروف صحية حساسة جدا».

النائب فؤاد مخزومي

الراعي للسياسيين: توبوا على ما فعلتموه بلبنان

دعا البطريرك الماروني الكاردينال بشارة بطرس الراعي «السياسيين كي يتوبوا ويعترفوا، ولو لمرة واحدة، بما اقترفوه بحق هذا البلد الجميل، وان يتصرفوا معه ومع شعبه من منطلق الندامة على ما فعلوه».

واصل البطريرك الراعي تلاوة صلاة المسبحة الوردية على نية لبنان في كنيسة بكركي. وفي مستهل الصلاة قال: «نصلي اليوم من أجل شفاء كل المرضى وبشكل خاص المصابين بفيروس كورونا، ونلتمس من الرب بكل ايمان، بشفاعة أمنا مريم العذراء، كي يتم الحد من إنتشار هذا الفيروس والقضاء عليه، لأنه ما من أمر صعب عند الله».

أضاف: «نصلي أيضا على نية لبنان والمسؤولين السياسيين فيه كي يتمكنوا من اتخاذ القرارات اللازمة والضرورية وإيجاد السبل لإخراج وطننا من الأزمة التي يعاني منها، كما نصلي من أجل وحدة اللبنانيين من جميع الطوائف والأحزاب والانتماءات، فنحن جميعا في مركب واحد، فإما الغرق للجميع أو النجاة للجميع، وهنا أدعو السياسيين كي يتوبوا ويعترفوا ولو لمرة واحدة بما إقترفوه بحق هذا البلد الجميل وان يتصرفوا معه ومع شعبه من منطلق الندامة على ما فعلوه».

وتابع: «نلتمس من الله ايضا، فضيلة اساسية هي فضيلة الطاعة للكنيسة التي بسلطتها تعلم وتأخذ التدابير والقرارات بعد الصلاة والتشاور، وابناء الكنيسة المؤمنين والمخلصين يتلقفون قراراتها بحب وبتواضع وبطاعة. وكما يحصل اليوم، بعد اتخاذ التدبير الموقت حول المناولة باليد، فإنه لا يمكن لاحد القول ان القرار لا يعجبني وانا لا التزم به، هذا يعني خلق شكوك في الكنيسة والويل لمن تقع الشكوك على يده. ومع الاسف هناك شكوك بالايمان وشكوك بتعليم الكنيسة، اضافة الى اهانات للكنيسة بشخص قداسة البابا ورعاة الكنيسة. نحن نصلي على نية هؤلاء المشككين، وعلى نية كل واحد منا كي نتحلى بفضيلة الطاعة وبفضيلة التواضع الحقيقي وليس التواضع المغلف بالكبرياء».

وختم: «انا لا ادين احدا، انما اشدد على اننا بحاجة ماسة الى فضيلة التواضع المترجم بالطاعة للكنيسة، ونحن نقول اننا ابناء الكنيسة».

مكتب الحريري ينفي لقاءه نصر الله

نفى المكتب الاعلامي للرئيس سعد الحريري في بيان «نفيا قاطعا ان يكون الرئيس الحريري قد التقى الأمين العام لحزب الله السيد حسن نصر الله مؤخرا»، كما ذكر السيد وئام وهاب على شاشة قناة «او.تي.في».

ولفت المكتب الاعلامي الى ان «فبركة مثل هذه الأخبار، هي أسلوب مخابراتي لم تعد تنطلي على اللبنانيين منذ زمن بعيد»، وأكد أن «جميع لقاءات الرئيس الحريري واجتماعاته مُعلنة وتصدر بشأنها بيانات عن مكتبه».

في «زمن كورونا».. الانتفاضة تتكيّف بأساليب جديدة

عمار نعمة

يوم بعد الآخر، تواجه الانتفاضة الشعبية تحديات جديدة وعثرات كبيرة قد لا يكون بدء انتشار مرض «كورونا» في لبنان آخرها، لكنه بالتأكيد قد يكون أخطرها.

لم يكن منتفضو الشارع في انتظار ما ستخرج به الحكومة ورئيسها حسان دياب حول سندات «اليوروبوند»، أو غيرها من المقررات، فقد اتخذ القرار منذ زمن حيال الحكومة وطبيعتها والسلطة السياسية في ظل افتقاد تام للثقة مع الطبقة الحاكمة.

أمان كاذب

بالنسبة إلى الرأي الغالب في الحراك، لا عذر لدياب إذا ما تلقف «كرة النار» وتراكمت الأزمات لكي تنفجر في وجهه، وبينما يخشى الجميع أن تكبر هذه الكرة في الأسابيع المقبلة وتتعمق الأزمات ما سيعني المزيد من الاحتجاجات الشعبية وحتى خطر النزوع نحو العنف الأمني والإجتماعي، فقد اعتبر الحراك أن الخطاب الاخير لدياب جاء ليعمق من تلك المخاوف، برغم محاكاته في الشكل لخطاب الإنتفاضة «حتى خيل إلينا أننا أمام أحد الناشطين بيننا».

لكن الخطاب سحب فتيل المزيد من إشعال غضب الناس والذين كانوا يخشون الخضوع لمنطق دفع «اليوروبوند» وحتى جزئيا. وناهيك عن أن المفاوضات مع الدائنين قد لا تفضي إلى شطب ديون وإنما مبادلتها بديون أخرى، إلا أن خطاب دياب جاء إنشائيا وتوصيفيا من دون تقديم الحلول، حسب القيادي في الحراك علي عباس الذي يختصر لسان حال المجموعات المدنية على الأرض التي سرعان ما أعربت عن عدم رضاها عما سمعته من رئيس الحكومة.

بالنسبة الى هؤلاء، لم يترجم دياب الوعود عمليا واكتفى بتقديم «أمان كاذب لنا مثلما فعل وزير الصحة»، حسب عباس.

لذا، شرع الناشطون في الانتفاضة في تحركات خلال الايام الماضية من المنتظر أن تستمر في المرحلة المقبلة وإن ستتخذ أشكالا جديدة نتيجة بدء تفشي «كورونا»، الخطر الذي لم يكن منتظراً على الانتفاضة.

خطر غير مسبوق

على هذا الصعيد، بدأ المنتفضون يتعاطون عملياً مع تطور من شأنه أن يشكل تحديا كبيرا للحراك في اتجاه تهديده فعليا. سريعا، تم إلغاء نشاطات ضخمة عديدة مثل تلك التي كانت مقررة في بيروت لمناسبة يوم المرأة العالمي، ثم اتخذ قرار آخر بإلغاء نشاطات أخرى مناطقية متعلقة بهذه المناسبة كما في طرابلس.

لن يكون الأمر سهلا كون المرض لم يكن في الحسبان، لكن إجراءات لوجستية سيتم اتخاذها في النشاطات خلال الايام المقبلة لن يتم اللجوء الى الحشود الكبيرة فيها. لن تُشكل سلاسل بشرية كما في السابق، لا تقارب كبير بين المتظاهرين برغم صعوبة تحقيق ذلك، وستتم الإستعاضة عن مثل هذه الأمور عبر الاحتفاظ بمسافات معقولة بين الناشطين، كما سيتم اللجوء الى استعمال الكمامات وتطهير الأيدي أو استعمال «الكفوف» وغيرها من الإجراءات التي من شأنها أن تحاول حماية الناشطين والذود عن الإنتفاضة.

هي تحركات منسجمة مع الواقع المستجد المنتظر تصاعد خطره في المرحلة المقبلة في ظل بلد شبه مهترىء وموبوء أصلا بالفساد والطائفية والتحاصص.

القضاء والمصارف

على أن جدول الاحتجاجات سيكون حافلا: تحركات أمام القضاء للضغط في سبيل عدم التراجع عن التشكيلات القضائية التي لم تعجب بعض السياسيين الذين يضغطون لإعادة النظر ببعضها وفرض أسماء في مناصب حساسة، كما في سبيل إقرار قانون استقلالية القضاء الذي يقبع في اللجان النيابية، كما يشير عباس.

في موازاة ذلك، ستستمر التحركات القائمة أصلا على صعيد قضية الإتصالات والإحتجاج على ظلم المصارف الذي يلقى رواجا عند بعض أحزاب السلطة ومنها معظم مُشكلي الحكومة، حتى أن بعض مناصري الأحزاب قد شاركوا أخيراً الناشطين في بعض احتجاجاتهم تلك.

والحال أن عدم دفع «اليوروبوند» جاء بفعل ضغط الشارع «ولا منّة لدياب علينا»، وإلا فإن الوضع كان ليسوء أكثر بكثير، علما بأن القرار الذي قد يؤدي الى تقهقر تصنيف لبنان في المؤسسات الدولية، ربما شكل مخرجاً لدياب نفسه الذي أعلن ان احتياطيات لبنان من العملات الصعبة قد بلغ مستوى حرجاً وخطيراً، ويشير البعض بين يسار الحراك الى أن قرار تعليق سداد الاستحقاق المقبل هو في مثابة إعلان «الإفلاس المؤجل».

في كل الأحوال بات لبنان بلداً متعثرا بالنسبة الى كثيرين، يأتي ذلك في الوقت الذي يرى فيه الحراك المعركة الدائرة بين بعض أقطاب السياسة والمصارف كونها «لعبة مصالح بما أن الجميع في منظومة واحدة بالنسبة إلينا ولن نكون طرفا في صراع سيشتد وسيكون قاسيا بين السلطة والمصارف التي يريد بعض أركان السلطة إعادة هيكلة قطاعها، وهذا يعني تخفيض ميزانيات مصرف لبنان والمصارف حيث لسياسيين مصالح عميقة».

الحكومة انضمت إلينا!

أمام كل ذلك، تبدو الحكومة في سباق مع الزمن وعليها مقارعة صعاب عديدة تهم الناس وعلى رأسها تدهور سعر الليرة والغلاء الفاحش في الأسعار التي لا رقابة فعلية عليها. وستجاهد الحكومة للظفر بمساعدات حقيقية دولية أو عربية لوقف الإنهيار، ويسخر بعض المنتفضين من عدم دفع الحكومة لـ«اليوروبوند» بالقول «إنها انضمت الينا في حملة مش دافعين التي باتت رسمية اليوم».

ولا زالت الأسئلة الكبرى من جهة الحراك تطرح نفسها بينها رفض تركيبة الحكومة كونها تعكس مرآة للسياسيين الفاسدين، ولا شك بالنسبة الى المنتفضين بأن طلب المساعدة الدولية الرسمية عبر البنك الدولي أو صندوق النقد ستعني إجراءات قاسية جدا على المواطن لن تفعل سوى بتفجير الشارع من جديد، في الوقت الذي بدأت فيه فعاليات الحراك بالتراجع حسب كثيرين حتى ضمن صفوف المنتفضين.

وبرغم كل ذلك، فقد كان واضحا أن بعض الحراك قد وفر فرصة للحكومة للعمل في ظل مهلة سماح منحها إياها الشارع ومعه المعارضة، وقد بدأت هذه المهلة تنفذ ما من شأنه أن يضع الحكومة في موقف حرج في الوقت الذي يتربص فيه كثيرون لها.

تحركات الشارع مستمرة.. رغم «كورونا»

كورونا تُقفل مجلس النواب
لا لقاء أربعاء ولا لجان هذا الأسبوع

مدخل مبنى مكاتب النواب مقفل لمدة أسبوع خوفاً من «كورونا» (تصوير: جمال الشمعة)

في خطوة استباقية، وتفاديا لإنتشار فيروس كورونا، اصدرت الامانة العامة لمجلس النواب، بيانا امس اعلنت خلاله عن تعليق لقاء الاربعاء وعمل اللجان في المجلس، لمدة اسبوع.

وجاء في البيان «نظرا للظروف الصحية العامة ومن باب الحرص الكامل على النواب وزوارهم وبناء على توجيهات رئيس مجلس النواب، تقرر ما يلي:

١ - تأجيل اجتماع يوم الاربعاء المقبل في مقر الرئاسة في عين التينة.

٢ - تأجيل اجتماعات اللجان على اختلافاتها لمدة اسبوع من تاريخه.

٣ - إغلاق مبنى مكاتب النواب بنية إجراء عملية التعقيم اللازمة للمبنى وذلك لمدة أسبوع من تاريخه».

وفي سياق متصل، اعلنت كتلة المستقبل النيابية عن الغاء اجتماعها الاسبوعي المقرر عقده اليوم في بيت الوسط الى موعدٍ لاحق، منعًا لإنتشار فيروس «كورونا».

في المقابل، نفى المكتب الإعلامي للوزير السابق محمود قماطي «الخبر الذي تناولته قناة الحدث ومفاده ان قماطي مصاب بفيروس كورونا»، مؤكداً «ان هذا الخبر عار عن الصحة».

وجاء في بيان المكتب «لسنا بوارد إخفاء اي خبر بهذا الصدد في حال صحته. كما اننا نستغرب قيام اي جهة إعلامية بنشر اخبار من دون التأكد من صحتها، لذا نرجو من الجميع في هذا الوضع الحسّاس ضبط مصادر الأخبار بدقة اكبر. اما وسائل الإعلام التي اشاعت الخبر لأغراض شخصية وسياسية فسنلاحقها قانونياً».

وكانت عقدت عدة لجان اجتماعات لها في المجلس بالتزامن مع صدورالقرار: فعقدت لجنة حقوق الانسان النيابية جلسة برئاسة النائب الدكتور ميشال موسى وناقشت اللجنة التحويلات المقترحة على القانون رقم ٢٢٠/٢٠٠٠ والمتعلق بحقوق الاشخاص المعوقين.

بدورها، استمعت اللجنة الفرعية المنبثقة عن لجنة الادارة والعدل والمكلفة درس اقتراحات قوانين الايجارات برئاسة النائب جورج عقيص، الى شرح مفصل من تجمع مالكي الابنية المؤجرة حول تقرير أعدته عن أعباء وتغطية حساب الدعم الخاص بالمستأجرين الفقراء. وقد شددت لجنة المالكين على ضرورة تفعيل اللجان التي بدورها سوف تحدد عدد المستأجرين المستفيدين وبالتالي تكاليف الصندوق.

وأعلنت اللجنة ان عائدات المالكين كافية لتغطية حساب الدعم وبشكل كامل، ولن يرضى المالكون بتمديد معاناتهم والمس بحقوقهم واستثماراتهم، ويحق لهم معرفة اين تذهب عائداتهم التي يجب الا تصرف لانصافهم ولتحرير املاكهم. وكذلك لن يرضى المالكون القدامى بتحملهم مسؤولية انهيار الابنية نتيجة القوانين الاستثنائية الجاحدة.

كما استمعت اللجنة الى نقابة محامي الشمال وإلى شرح واف لاجراء بعض التعديلات على القانون الصادر سنة ٢٠١٤، منها اعادة التوازن في العلاقة بين المالك والمستأجر ولناحية الالغاء التدريجي لتعويضات الاخلاء ولعدم تمديد العقود وتحريرها واعطاء المالك البدل العادل عن مأجوره، وايضا حماية المستأجر الفقير.

وارتأت اللجنة ارجاء الجلسة الى الاسبوع المقبل لمتابعة البحث في الاقتراحات.

كما عقدت اللجنة النيابية الفرعية المنبثقة عن لجنة الدفاع الوطني والمكلفة درس تحديث قانون البلديات جلسة، برئاسة النائب سمير الجسر، وتابعت درس مواد قانون البلديات بالاعتماد على جدول المقارنة بين اقتراح النائب سامي الجميل والقانون الحالي. وقد اقرت اللجنة مبدئيا المادة ٣ بفقراتها الـ١٧ باستثناء الفقرة -أ- المتعلقة بالتعديل على اساس النظام النسبي، لم تحسمها بعد حتى يراجع النواب كتلهم النيابية بهذا الشأن، على ان تعاود اللجنة اجتماعاتها في الجلسات اللاحقة.

كما خصصت اللجنة الفرعية المنبثقة من اللجان النيابية المشتركة، والمكلفة درس اقتراح قانون تعديل قانون المياه، برئاسة رئيس اللجنة النائب محمد الحجار وحضور وزير الطاقة والمياه الدكتور ريمون غجر، جلستها لاجراء قراءة نهائية للنصوص والمواد، بحيث استمعت الى ملاحظات وزير الطاقة والمياه وممثلي الوزارات والادارات، وتوقفت طويلا عند المادتين ٥٨ (الاتفاقات مع القطاع العام) و٥٩ (مساهمة القطاع الخاص) من اقتراح القانون، وكلفت لجنة مصغرة إعادة صوغ النص وازالة اللبس فيه.

«تيار المستقبل» يُنبّه من الانقلاب على النموذج الاقتصادي: الكيدية السياسية تتحكم بالقابضين على السلطة وحديثي النعمة

حذّر «تيار المستقبل» من الانقلاب على النموذج الإقتصادي اللبناني، واعتبر ان هذا الامر يشكل طعنة رعناء في صدر الهوية الاقتصادية للبنان ودوره الطليعي على هذا المستوى في كل المنطقة، واعتبر « إن تعليق السداد او عدمه سيان، خارج رزمة متكاملة من الإجراءات المالية والنقدية والاقتصادية».

وفي بيان صدر عن التيار، اعتبر انه «من المهم بداية التأكيد على أن الأولوية في هذه المرحلة المفصلية من تاريخ لبنان، يجب ان تتوجه نحو اخراج البلاد من محنتها الاقتصادية والمالية، وان تستعيد الدولة ثقة اللبنانيين بدورها ومؤسساتها الدستورية والإدارية، ويقع في سلم الأولويات في هذا المجال انصراف كافة القوى السياسية إلى اجتراح الحلول والتوقف عن هدر الوقت وإضاعة الفرص في حلبات السجال السياسي والإعلامي وإلقاء تبعات الأمور على السياسات الاقتصادية وعلى النموذج الاقتصادي الذي اعتمده لبنان».

واضاف: «لقد حاولنا طوال السنوات الأخيرة ان نعمل على خط التلازم بين الاستقرار السياسي والاستقرار الاجتماعي والاقتصادي، وكانت لدينا الجرأة الوطنية للقيام بمبادرات تخالف المزاج العام لكثير من اللبنانيين ولجمهور عريض من «تيار المستقبل»، ويبدو ان هذه الروحية في مقاربة المسائل الوطنية، لا تتوافق مع روحيات الاستئثار والاستقواء والنهم للسلطة والشراهة في اقتناص المواقع والأدوار»، شارحا اننا «خرجنا من السلطة بأمل ان تتاح أمام البلاد فرصة الخروج من سياسات التعطيل والتضليل، وان تفتح بين اللبنانيين صفحة جديدة يكون فيها للمنتفضين والمنتفضات في الساحات دوراً في رسم المستقبل السياسي للبنان. لكن حال الاعوجاج والهروب إلى الماضي ما زالت تتحكم مع الأسف بسلوك الكثرة من القابضين على زمام السلطة، أو حديثي النعمة في ممارستها، الذين تستهويهم لعبة تلطيخ الصفحات البيضاء من السياسات السابقة لتبرير كافة الصفحات التي كتبت بحبر الخروج على الدستور والقانون والعيش المشترك بين اللبنانيين».

وقال «نحن وبكل بساطة، نستطيع أن نفهم العقد السياسية والنفسية والشخصية لدى بعض رجال السياسة والسلطة، التي نشأت عن الدور المميز للرئيس الشهيد رفيق الحريري في تاريخ لبنان، ولكن لا يمكن لأي عاقل أن يفهم جدوى استخدام هذه العقد في حملات متواصلة لتحريف التاريخ وممارسة أعلى درجات الكيدية السياسية تجاه الخط الذي يمثله رفيق الحريري».

واعرب التيار عن استيائه «أن تنضم أصوات مستجدة من خارج المنظومة الكيدية التقليدية إلى تلك الحملات»، ورأى «ان نعي النموذج الاقتصادي اللبناني على الصورة التي جرت أمس الأول، يشكل طعنة رعناء في صدر الهوية الاقتصادية للبنان ودوره الطليعي على هذا المستوى في كل المنطقة، وإن تعليق السداد او عدمه سيان، خارج رزمة متكاملة من الإجراءات المالية والنقدية والاقتصادية. والدائنون الذين تنوي الحكومة مفاوضتهم على اعادة الجدولة سيكون سؤالهم الاول، وربما الوحيد: أين خطة الطوارئ، وأين رزمة الإجراءات. وهو نفسه سؤال جميع اللبنانيين، باستثناء من تكافل على تشكيل الحكومة ومنحها الثقة».

واوضح ان «ما سمعناه تأكيد للمراوحة المستمرة حول جنس الحلول والاعلان عن السعي لهيكلة الدين ورمي الكرة في ملاعب السياسات الاقتصادية للسنوات السابقة ومحاولة بدائية لاستنساخ تلك السياسات وتبني العديد من مندرجاتها الاقتصادية والمالية والاصلاحية، والكثير من العناوين والافكار المستنسخة عن البيان الوزاري للحكومة السابقة، ومن بنات أفكار وجهود السياسيات الاقتصادية للسنوات الماضية التي انجزت مؤتمر سيدر وكانت تجد دائماً من يقوم بتعطيلها وقطع الطريق على تنفيذها؟».

وتابع «المستقبل»: «من عيّن الحكومة وركّبها وأعطاها الثقة قد يتذكر انها التزمت بخطة طوارئ قبل نهاية الشهر الماضي. واللبنانيون ظنوا انهم سيسمعونه منذ يومين. فسمعوا الموال الذي لا يسمن ولا يغني من جوع، وأكثر ما نخشاه في هذا الشأن ان تشكل التوجهات الحكومية التي انبثقت عن اجتماعات بعبدا السياسية والاقتصادية، رسالة سلبية الى المجتمع الدولي والجهات المعنية بمساعدة لبنان، في الوقت الذي نحن فيه بأمس الحاجة الى تعاون الاصدقاء والاشقاء ودعمهم في تنفيذ ونجاح اي خطة مستقبلية».

جنبلاط: كلام دياب انتقام وتعميم الافلاس

غرّد رئيس الحزب التقدمي الإشتراكي وليد جنبلاط عبر «تويتر»، قائلاً: «ماذا تخفي هذه الحكومة التي لم يذكر رئيسها كلمة عن الإصلاح، وقطاع الكهرباء، وحماية الصناعة وضبط الحدود الشرعية وغير الشرعية وتجاهل الكورونا والتشكيلات القضائية وغيرها. كلام غامض حول الدين. الحقيقة هي تعميم الإفلاس والانتقام من طبقة سياسية من خلال أدوات الحقد والظلام الشمولي».

«سيّدة الجبل»: للتعاون مع صندوق النقد

عقد «لقاء سيّدة الجبل» اجتماعه الأسبوعي، وأصدر المجتمعون بيانا اشاروا فيه الى ان اللقاء «يتابع الاجراءات المالية والاقتصادية التي أعلنت حكومة الرئيس حسان دياب عن اتخاذها، بمباركة رئيس الجمهورية، وبناء على إملاءات الثنائي الشيعي».

واعتبر «ان الرئيس دياب كان حريصا على تقديم الاسباب الموجبة التقنية»، موضحا أن «حكومة لبنان تفضل استخدام المال لتأمين حاجات اللبنانيين، بدلا من تسديد الديون إلى الخارج».

واشار اللقاء الى ان «أزمة لبنان، هي أزمة سياسية وطنية بامتياز، بحيث أن «حزب الله» يفرض توجهاته على السلطة السياسية، وتعمل المؤسسات الدستورية بوصفها دوائر تسجيل شرعية لقرارات غير شرعية».

واكد «ان لا حل للبنان، إلا من خلال التعاون مع صندوق النقد الدولي، من أجل جدولة الديون الخارجية، بما يضمن الشراكة بين الشرعية اللبنانية، المتمثلة بالدستور، والشرعية الدولية، والخروج من الازمة المالية - الاقتصادية التي يعانيها لبنان»، خصوصا «في ظل غياب أية خطة رسمية داخلية منذ أكثر من خمسة أشهر».

وحض جميع الاحزاب واللقاءات والأطر السياسية الوطنية للمطالبة «برفع وصاية ايران عن لبنان، كمدخل إجباري ملزم للخروج من هذه الأزمة»، مطالبا «الرأي العام الوطني العريض في كل المناطق، «بالسعي إلى تحقيق هذا الهدف الوطني النبيل».

وفي الختام، اعلن «التضامن مع حزب الكتائب اللبنانية، حيال ما تعرض له البيت المركزي من اعتداء موصوف، ويرى أنها رسالة أمنية بامتياز، لكنها لن تخيف من قرر الدفاع عن لبنان مهما كانت التضحيات».

متفرقات محلية

فهمي التقى ممثلة «اليونيسف» ودرغام

استقبل وزير الداخلية والبلديات العميد محمد فهمي، قبل ظهر امس، في مكتبه، النائب اسعد درغام وتم البحث في الأوضاع العامة والتطورات على الساحة اللبنانية.

والتقى ممثلة منظمة «اليونيسف» في لبنان يوكي موكو، وتم البحث في تعزيز التعاون والتنسيق بين وزارة الداخلية واليونيسف واهمية الدعم الذي تقدمه المنظمة للبنان خصوصا ما يتعلق بالأطفال.

وشدد الوزير فهمي على «ضرورة دعم المشاريع الخاصة بالأطفال اللبنانيين الأكثر عوزا واستمرار العمل مع البلديات لتمكينها من التفاعل أكثر مع الشابات والشبان بعمر المراهقة لإيصال رؤيتهم الى المجتمع الذي ينتمون اليه».

قاسم: المجتمع الدولي سيحترم أداء الحكومة

هنأ نائب الأمين العام لحزب الله الشيخ نعيم قاسم الشّعب اللبناني على أداء حكومة الرئيس حسان دياب الحكيم والشّجاع في تأجيل دفع سندات اليوروبوند، من ضمن رؤيةٍ مفادها: إيقاف النزف وعدم التصرُّف بأموال المودعين ووضع حدٍ للانهيار المالي.

ورأى في حديث لموقع «النشرة» الالكتروني، أن « الحكومة التي يعملُ رئيسها وأعضاؤها ليلا نهارا لدراسة ملفاتهم، ويستعينون بالخبراء والمستشارين من دون إضاعة الوقت، ويؤسسون لخطة إصلاحية تضع اقتصادنا على طريق الإنتاج، ويعملون لخطوات جادَّة في إيقاف الهدر والفساد، هي حكومةٌ جديرة بالثّقة وتستحق الفرصة خلال الشهرين القادمين لتُنجز برنامجها العاجل والاستراتيجي».

ورأى قاسم أن « المجتمع الدولي سيحترم الأداء الجدّي وغير المنهزم للحكومة التي لم تستسلم للرؤية القديمة وأدواتها، والتي أوصلتنا إلى ما نحن عليه، ولقد بدأ النّاس يتلمسون أنّهم أمام مرحلة جديدة وبإدارة حريصة تريد النّجاح والإنقاذ لبلدهم لبنان»، مضيفا: «حسناً ما تفعله الحكومة بالردّ على مواقف الاعتراض السياسي على أصل وجودها بالعمل البنّاء وعدم الوقوع في فخّ المماحكة».

وزيرة العدل تنفي تعرضها لضغوط لعدم توقيع مشروع التشكيلات القضائية

ردّت وزيرة العدل ماري كلود نجم على ما تداولته بعض المقالات الصحفية ومواقع التواصل الاجتماعي عن معلومات عن ضغوط تتعرض لها وزيرة العدل لعدم التوقيع على مشروع التشكيلات القضائية.

وقالت في بيان امس: يهمني أن يعلم الرأي العام والإعلام أن مجلس القضاء الأعلى أحال إلي مشروع التشكيلات وفقا لما ينص عليه القانون، وسأمارس صلاحياتي وفقا لأحكام القانون وبما يتوافق مع المبادئ الأساسية والمعايير الموضوعية التي سبق وأعلنتها.

وأكدت انها لن تتدخل للمطالبة بأي اسم أو مركز أو موقع، إنما ستتقيد بالقانون وحده وبتلك المبادئ والمعايير. مع تأكيدها عدم حصول أي ضغط أو تدخل معها، من كائن من كان، بشأن مشروع التشكيلات القضائية، فاقتضى التوضيح».

من جهتها، اعلنت «المفكرة القانونية» في بيان امس، انها سجلت ملاحظات على «ما تسرب من مشروع التشكيلات القضائية»، وقالت: «إن تقييم التشكيلات يتم على ضوء الهدف المنتظر منها، أي تمكين القضاء من حماية المجتمع ومكافحة الفساد. ومن البين أن هذه التشكيلات المنتظرة يفترض أن تؤدي إلى إبعاد القضاة الذين وصمهم الارتياب المشروع بفعل قربهم من قوى سياسية معينة عن المراكز الهامة والمؤثرة، ولكن أيضا إلى ملء هذه المراكز بأشخاص كفوئين يتمتعون بالتجرد والكفاءة والشجاعة».

واشارت الى ان «تقييم التشكيلات يتم بالنظر إلى عدم توفر شروط الاستقلالية في تكوين مجلس القضاء الأعلى حيث أن مجلس القضاء يتكون وفق القانون الحالي من ٨ أعضاء تعينهم السلطة التنفيذية بشكل عام وفق قواعد المحاصصة. وهذا ما يجعله في غالب الأحيان بمثابة يد تتدخل بفعلها القوى السياسية في القضاء أكثر مما هو درع للقضاة في مواجهة هذه القوى».

ورفضت المفكرة «مشروع التشكيلات القضائية الحالي لانه لا يراعي مبدأ الشفافية: فخلافاً لما طالبت به «المفكرة القانونية»، وضع مجلس القضاء الأعلى مشروع التشكيلات في الكواليس وبمنأى عن أي شفافية سواء لجهة الإلتزام بمعايير محددة ملزمة أو لجهة فتح باب الترشيح العلني أمام القضاة للمراكز الأساسية. وقد أتاح ذلك المجال واسعا للمحاباة والتسويات فضلا عن أنه أضعف مشروعية التشكيلات والثقة بنزاهتها وتجردها».

واعتبرت ان «مشروع التشكيلات لا يحصن النيابات العامة من التدخل السياسي: رغم التحسينات الحاصلة في قضاء الحكم، فإن التعيينات الحاصلة في النيابات العامة وقضاء التحقيق حادت بشكل جزئي أو تام عن الهدف المعلن للتشكيلات القضائية، بل أتت معاكسة تماما له».

ورأت ان «مشروع التشكيلات اعتمد المعيار الطائفي في تخصيص المراكز القضائية لطوائف معينة خلافا للدستور، حيث أنه راعى وفق أسبابه الموجبة، الاعتبارات الطائفية المتمثلة في تخصيص المراكز الأساسية الأكثر حساسية لطوائف معينة، وهي أحد المداخل الأساسية لتحويل هذه المراكز إلى مراكز نفوذ يتحكم بها زعماء الطوائف».

واعلنت رفضها «مشروع التشكيلات في صيغته الحالية»، مطالبة «مجلس القضاء الأعلى بتصويب التعيينات فيها، بما يتفق مع مبادئ الشفافية والدستور وأهدافه المعلن عنها».

حاصباني يدعو لوضع أصول الدولة في مؤسسة استثمارية تحت رقابة دولية

أكد نائب رئيس مجلس الوزراء السابق غسان حاصباني انه لم يكن يفترض بالدولة ان تتعثر بل كان يجب عليها ان تجري الإصلاحات المطلوبة منذ سنوات للحصول على مداخيل لدفع الاستحقاقات، مشيراً الى أننا اليوم نستلحق المراحل، والأمور تتغير سريعاً، وكان من المفروض ان تكون المداخيل أكبر وفق ادارة سليمة ورؤية اقتصادية ومالية واضحة.

اضاف عبر «لبنان الحر»: «نحن امام تخلف احادي عن الدفع في طور التنظيم. ما حصل هو تأجيل الاستحقاق أو التعليق حتى وضع حلٍ للدخول في التفاوض مع الجهات المدينة. كان من المفروض البدء بوضع خطة منذ ثلاثة اشهر وعند موعد الاستحقاق نعلن عدم الدفع وفق خطة. الآن علينا وضع خطة إصلاحية شاملة والبدء بتنفيذها بالتزامن مع جدولة الديون».

وشدد حاصباني على ان ما يقوله ليس انتقاداً لأداء الحكومة إنما تذكيراً بما هو مطلوب منها، واردف: «علينا رؤية مدى قابلية خارطة الطريق التي ستضعها الحكومة للتنفيذ. حتى اليوم لم نر إلا قشوراً وأطراف إصلاحات. العبرة هي بخارطة الطريق لترينا الحكومة فعلاً الإصلاحات الحقيقية».

ورداً على سؤال، قال: «خطأ المصارف انها استمرت بادانة الدولة من دون اي سقف، وحين تعثرت الدولة اصبحت المصارف في وضع حرج ولا تستطيع ان تتحمل كامل المسؤولية المالية، والسؤال ان كانت المصارف ستدفع جزءا والمواطن سيدفع جزءا، فلماذا الدولة لا تدفع ثمن اخطائها أيضاً التي كبدت الاقتصاد والنقد خسائر كبرى؟ لماذا الدولة غير مستعدة إطلاقاً لاتخاذ أي خطوة لاستخدام أصولها لتسديد ديونها؟».

كما اشار الى ان لا تداعيات جراء عدم دفع الدولة اللبنانية استحقاقاتها، إذ إن اصولها داخلية ومصرف لبنان يعتبر مستقلاً عن الدولة ولا يستطيع الدائنون تجميد أصوله.

وتوقف حاصباني عند الكلام الخطير من قبل بعض الثوار الذين يدعون الدولة الى ادارة القطاعات، مشيرا الى ان السلطة تستفيد من هذه الدعوات لتستغل اكثر هذه القطاعات وترسخ ممارستها السلبية فتتحكم بالقطاعات الانتاجية والخدماتية كما يجري في قطاع الاتصالات. وسأل: «إذا لم تتغير السلطة التي فشلت لسنوات في إدارة الدولة، كيف لنا ان نثق بها في الوقت الحالي؟».

وعرض حاصباني لحل للازمة قائلاً: «بدل الاقتطاع من ودائع الناس او دفعهم إلى شراء أسهم في المصارف، يجب وضع الاصول في مؤسسة استثمارية تدار بشفافية تحت رقابة دولية يعطى فيها المواطن أسهم عوض الودائع التي كانوا سيقتطعونها منه. تدريجياً يتم خصخصة القطاعات وهنا نكون أدخلنا استثمارات جديدة إلى لبنان».

اضاف: «الدستور اللبناني ينص على أن لبنان اقتصاده حرّ وعلينا تطبيق الدستور لا التلطي وراء شعارات رنانة».

وعن اللجوء الى صندوق النقد الدولي، يقول: «هناك سببان اما رمي كرة القرارات الاصلاحية في ملعب الصندوق فتتحجج به الحكومة لإتخاذها، او كي ترتفع بعض الاصوات الرافضة للصندوق فيتنقل النقاش من الاصلاحات التي يجب ان تتخذ الى نقاش حول السيادة وتدخل الصندوق. لسنا بحاجة بالضرورة لصندوق النقد لدينا أصول في الدولة اللبنانية كفيلة بازلة جزء كبير من العبء».

بري التقى يمّين ونجّار

استقبل رئيس مجلس النواب نبيه بري، في مقر الرئاسة الثانية في عين التينة، وزيرة العمل لميا يمين التي اطلعت رئيس المجلس على برنامج عمل الوزارة.

وعرض الرئيس بري الاوضاع العامة خلال استقباله وزير الاشغال العامة والنقل الدكتور ميشال نجار.

توضيح من الخليل

جاءنا من النائب أنور الخليل التوضيح الآتي:

«نشرت صحيفة «اللواء» في عددها الصادر اليوم (امس) موقفا لي ضمن مادة صحفية عرضت للمواقف من موضوع «اليوروبوند» وعنون لها بـ«الخليل: إعلان رسمي بإفلاس لبنان.. تفاوت في المواقف السياسية من تعليق دفع اليوروبوند».

وأعقب نشر موقفي بعبارة جاء فيها: «...وفي وقت لاحق أعلنت مصادر في كتلة التنمية والتحرير ان رأي النائب الخليل هو رأي مصرفي يعبر عن المصارف وليس عن رأي وموقف الكتلة».

ويهمني أن أؤكد في هذا المجال ما يلي:

١ - لم أذكر في موقفي ولو بكلمة واحدة بأنني اتحدث باسم «الكتلة» ليصار إلى نقل رأي توضيحي من مصادر «الكتلة»، فـ«الكتلة» يعبر عن موقفها رسميا رئيسها دولة الرئيس نبيه برّي والأمين العام للكتلة إذا كلفه الرئيس بذلك، بعد كل اجتماع بصورة رسمية.

٢ - إن آرائي التي أعبّر عنها ناتجة عن قناعاتي الوطنية بصفتي نائبا عن الأمة، وما ألمحت إليه «المصادر» بأن رأيي يمثل رأي المصارف هو تلميح لا أساس له ومن نسج خيالها، إذ إن المصارف لديها رأيها ومنابرها ومؤسساتها التي تعبّر عنها».

١٤٦ يوماً: الكورونا تشل البلد والحراك يبحث عن صيغ للبقاء في الشارع!

«قوى الأمن» شيّعت الحسن في بتوراتيج الحجار: نكتب اسمه بأحرف من ذهب

المفتي الشعّار وكبار الشخصيات خلال تقبّل العزاء بالراحل

شيّعت قوى الأمن وبلدة بتوراتيج / الكورة أمس الأول المدير العام الأسبق لقوى الامن الداخلي اللواء رفيق عبد الرحمن الحسن، في مأتم رسمي وشعبي، حضره النائب سمير الجسر ممثلاً الرئيس سعد الحريري، المدير العام لقوى الأمن الداخلي اللواء عماد عثمان، ممثلاً وزير الداخلية والبلديات العميد محمد فهمي، على رأس وفد ضم: قادة الوحدات، الشيخ حسن مرعب ممثلا مفتي الجمهورية الشيخ عبد اللطيف دريان، النائب السابق لرئيس مجلس النواب فريد مكاري، وزير العدل السابق البير سرحان، رئيس مجلس شورى الدولة القاضي فادي الياس، مدعي عام التمييز القاضي سعيد ميرزا، رئيس محكمة التمييز العسكرية القاضي طوني لطوف، الرئيس الاول لمحاكم الاستئناف في الشمال القاضي رضا رعد، رئيس محكمة الجنايات في بيروت القاضي طارق بيطار، ممثل قائد الجيش العماد جوزف عون العميد وليد الكردي على رأس وفد، ممثل مدير عام الامن العام اللواء عباس إبراهيم العقيد عبد الرزاق المالطي على رأس وفد، ممثل مدير عام امن الدولة اللواء طوني صليبا العقيد فادي خالد على رأس وفد، وعدد من القضاة والضباط ورؤساء البلديات والفاعليات.

وبعد أن سُجّي جثمان الفقيد تحت حراسة ثمانية ضبّاط، وأقيمت مراسم التشريفات يتقدّمها حملة الأوسمة والأكاليل، ألقى قائد معهد قوى الأمن الداخلي العميد احمد الحجار كلمة باسم المديرية العامة لقوى الأمن قال فيها: «اللواء رفيق الحسن كان قائدا نجاحاً وحازماً، تميَّزت قوى الامن الداخلي في عهده بالانضباط والإنتاجية، وبدأت مسيرة التطوير والتحديث للمؤسسة تحت رعايته، وسيكتب اسمه في تاريخ قوى الامن الداخلي بأحرف من ذهب»، معددا الأوسمة التي نالها وهي: وسام الاستحقاق الإيطالي من رتبة كومندور من رئيس جمهورية إيطاليا، الوسام التذكاري، وسام الأرز الوطني برتبة (فارس، ضابط، كومندور، ضابط اكبر)، وسام الاستحقاق اللبناني من الدرجة (الثالثة، الثانية، الأولى)، مدالية الجدارة، وسامي فجر الجنوب والوحدة الوطنية، وسام الجرحى، وسام الحرب، مدالية الامن العام، مدالية امن الدولة، مدالية الامن الداخلي.

وختم بتوجيه تحية «إجلال وإكبار الى بلدة بتوراتيج العزيزة التي لم تبخل بتقديم القادة والشهداء الى مؤسسة قوى الأمن الداخلي».

وأمّ الصلاة مفتي طرابلس والشمال الشيخ مالك الشعار على جثمان الفقيد، ليوارى بعدها الثرى.

كورونا ٩ حالات جديدة والعدد الإجمالي ٤١ حالة
البنك الدولي لدعم مستشفى الحريري وتجهيز المستشفيات الحكومية

بلغ العدد الاجمالي للحالات التي تم استقبالها في الطوارئ المخصص للكورونا في مستشفى الحريري خلال الـ٢٤ ساعة الماضية: ١٣٢ حالة، إحتاجت ٢٣ حالة منها إلى دخول الحجر الصحي، فيما يلتزم الباقون الحجر المنزلي.

وبلغ العدد الإجمالي للفحوصات المخبرية: ١٢٢.
النتائج السلبية: ١١٣.
النتائج الإيجابية: ٩.

غادر المستشفى ١٦ شخصا كانوا متواجدين في منطقة الحجر الصحي بعد أن جاءت نتيجة الفحص المخبري سلبية.

يوجد حتى اللحظة ٢٦ حالة في منطقة الحجر الصحي.

وبلغ العدد الإجمالي للحالات التي شخّصت بمختبرات المستشفى بإصابتها بفيروس الكورونا المستجد ٤١ إصابة.

العدد الإجمالي للحالات الإيجابية داخل المستشفى ٣٠ حالة. ويقوم فريق من وزارة الصحة العامة بتأمين نقل باقي الحالات الى المستشفى، علماً أن وضع المصابين بالكورونا مستقر ما عدا ٤ حالات وضعها حرج، وجميعهم يتلقون العناية اللازمة في وحدة العزل.

وأمس عقد وزير الصحة العامة الدكتور حمد حسن اجتماعا مع وفد من البنك الدولي برئاسة مدير دائرة المشرق في البنك ساروج كومار، وحضره مستشار وزير الصحة الأكاديمي الدكتور إدمون عبود.

وتناول البحث سبل مواجهة أزمة وباء كورونا ومساعدة البنك الدولي للبنان في هذا المجال من خلال تسييل جزء من القرض الممنوح لوزارة الصحة العامة بهدف دعم مستشفى رفيق الحريري الجامعي وتجهيز الأقسام في المستشفيات الحكومية التي خصصت لهذه الغاية في المحافظات اللبنانية كافة. وسيتم استكمال الإجراءات الخاصة مع وزارة المالية والمباشرة بتطبيق الإتفاق في خلال بضعة أيام.

معدّات حماية طبية فرنسية

من جهة ثانية، تسلّم وزير الخارجية والمغتربين الدكتور ناصيف حتي أمس في مطار رفيق الحريري الدولي - بيروت، مجموعة من معدات الحماية الطبية إلى مستشفى رفيق الحريري، مقدمة من السلطات الفرنسية للبنان، في هذه المرحلة التي يواجه فيها انتشار فيروس «كورونا»، في حضور القائم بالأعمال في السفارة الفرنسية سالينا غرونه كاتالانو والمدير العام لوزارة الصحة العامة الدكتور وليد عمار، قائد جهاز أمن المطار العميد جورج ضومط وعدد من الأطباء العاملين في مكتب وزارة الصحة في المطار والمشرفين على الإجراءات الاحترازية والوقائية التي تتخذ فيه.

وأوضحت كاتالانو أن «هذه المساعدة أتت أثر اللقاء الذي جمع الوزير حتي والمسؤولين الفرنسيين خلال زيارته الأخيرة لفرنسا، وهذه المساعدة لدعم الشعب اللبناني في مواجهة الأزمة الصحية العالمية ومن بينها لبنان».

وقال الوزير حتي «خلال زيارتي لباريس تم التحضير مباشرة لهذه المساعدة التي وصلت اليوم، ونحن بأمسّ الحاجة إليها، والى التعاون مع الدول الصديقة والمنظمات الدولية والإقليمية المختصة والمهتمة بهذا الأمر، لنحارب جميعا هذا الفيروس الخطير على مجتمعاتنا».

ولاحقا أصدرت السفارة الفرنسية بياناً جاء فيه: «استجابة لطلب رسمي من السلطات اللبنانية، أرسلت فرنسا تضامنا مع لبنان، ما يقارب ٥٠٠ كيلوغرام من معدات الحماية الطبية إلى مستشفى رفيق الحريري، وتتكوّن المعدات من ٥٠٠ بدلة واقية شخصية و١٠٠٠ زوج من القفازات و٥٠ زوجا من الأحذية الواقية، بالإضافة إلى ٥٠ مقياس حرارة».

وزير الصحة مع وفد البنك الدولي

تعميم جديد عن إقفال الحانات

من جهة ثانية، اتخذ وزير السياحة تعميماً ثانياً بإقفال الحانات الليلية (pubs) إلى جانب الملاهي والنوادي الليلية والمراقص العامة التي سبق وأصدر تعميما باقفالها لغاية ١٥ آذار ضمنا.

وقرر منع المؤسسات السياحية الأخرى إقامة أي حفلات أو برامج فنية بفئاتها كافة وعلى مختلف أنواعها، على أن يقتصر السماح للمطاعم والمقاهي بالإبقاء على عملها شرط أن لا تقوم بأي حفلات أو مناسبات فنية وموسيقية.

وتوجه إلى «المؤسسات المطعمية» بمختلف فئاتها طالبا منها «التقيّد بإجراءات الوقاية وإرشادات السلامة العامة الصادرة عن نقابة أصحاب المطاعم والمقاهي والملاهي والباتيسري في لبنان للحد من إنتشار فيروس كورونا».

تنظيم الدخول الى مكاتب الضمان

وأمس طلبت إدارة الضمان الاجتماعي من كافة رؤساء المكاتب: أولا: تنظيم دخول المراجعين الى مكاتب الصندوق، ضمن مجموعات بحسب الخدمة المطلوبة، وذلك لتفادي تجمع المراجعين أمام الكونتوارات والمكاتب الخاصة بالمستخدمين، حرصا على السلامة العامة.

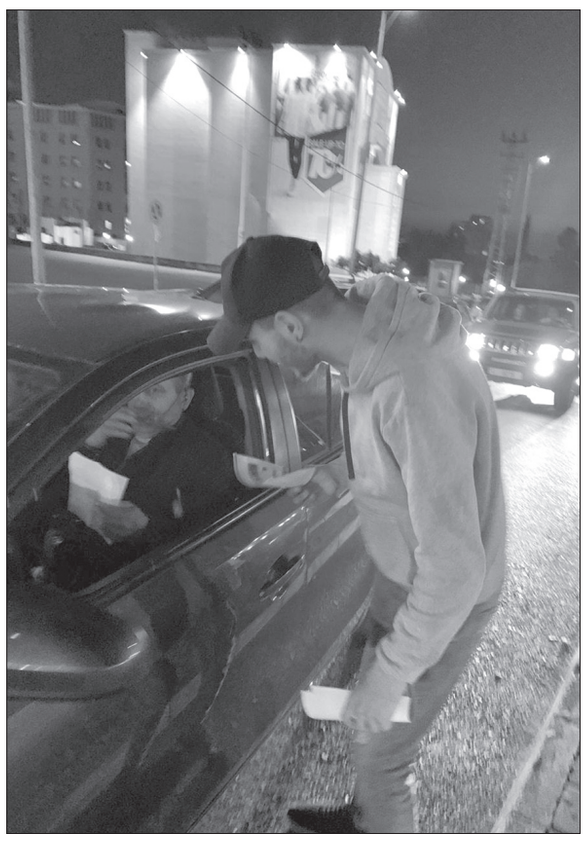
حواجز توعية في جبيل

وإعطاء الوقت الكافي للمندوبين الإداريين لمتابعة الإشراف على أعمال التنظيف والتعقيم، وذلك طوال الفترة الحالية المستجدة التي تتطلب الوقاية الصحية.

وطالبت جميع المراجعين في مديريات ومكاتب الصندوق الوطني للضمان الاجتماعي، الإلتزام بتوصيات وإرشادات منظمة الصحة العالمية ووزارة الصحة العامة اللبنانية، في إعتماد عناصر الوقاية الصحية ومستلزماتها.

النبطية

ومن النبطية أفاد الزميل سامر وهبي، اجتمعت لجنة الصحة والبيئة في بلدية مدينة النبطية بحضور رئيس مصلحة الصحة في النبطية الدكتور علي عجرم وقد تم التأكيد على:

استمرار تعليق العمل في سوق الاثنين الشعبي، والتعامل بالطرق القانونية مع مطلقي الشائعات حول انشار الفيروس في النبطية، والتأكيد على الالتزام بالاجراءات والارشادات الوقائية على المستوى الشخصي والعائلي، والتخفيف قدر الامكان من الحضور في أماكن الاكتظاظ والتجمعات (أندية، مقاهي...)، وضرورة التزام المعاهد ومراكز التعليم الخصوصية بقرار الوزير القاضي بتعليق الدروس، والتزام المؤسسات الغذائية وصالونات الحلاقة بالارشادات الوقائية تحت طائلة المحاسبة القانونية.

جبيل

وفي الوقت نفسه، نفّذت منطقة جبيل في حزب «القوات اللبنانية» حواجز توعية في شوارع المدينة، حيث تم توزيع منشورات عن فيروس الـ«كورونا»، مثل طرق إنتقال العدوى والعوارض وإرشادات الوقاية.

الناقورة

ومن الناقورة أفاد الزميل جمال خليل أن المتحدث الرسمي بإسم اليونفيل أندريا تننتي أشار في بيان الى ان حالة الطوارئ الصحية العالمية التي أعلنتها منظمة الصحة العالمية في أعقاب انتشار وباء كورونا فايروس المتجدد، «اتخذت اليونيفيل منذ البداية جميع التدابير الوقائية اللازمة، بالتنسيق مع وحدتنا الطبية من أجل منع أي إصابة بالفيروس في البعثة التي يبلغ عدد افرادها أكثر من ١١٠٠٠ عنصر حفظ سلام عسكري ومدني.

في ٧ آذار، ظهرت بعض العوارض على أحد جنود حفظ السلام المتمركزين في موقع قوة اليونيفيل في بلدة معركة بعد عودته من رحلة إلى مصر».

وأضاف البيان: «فور اكتشاف العوارض من قبل وحدتنا الطبية، قمنا بالاتصال بالسلطات اللبنانية وقمنا بتنسيق نقله إلى مستشفى رفيق الحريري الجامعي بالتنسيق مع الصليب الأحمر اللبناني، وفقا لسياسة الصحة الوطنية المعتمدة في لبنان.

وقامت اليونيفيل باتخاذ جميع التدابير الاحترازية اللازمة، بما في ذلك وضع الأشخاص الذين كانوا على اتصال مع جندي حفظ السلام في الحجر الصحي».

وفي المساء، جاءت نتائج الاختبار الذي أجري في مستشفى رفيق الحريري سلبية.

ومع ذلك، فإننا قد وضعنا قواعد وإجراءات طبية صارمة للغاية لجميع موظفينا - العسكريين والمدنيين - من أجل منع أو تقليل اي انتشار للفيروس.

وقد تم إرسال الإرشادات الصحية إلى جميع الأفراد العسكريين والمدنيين لضمان التزامهم جميعاً بتعليمات منظمة الصحة العالمية والسياسات الوطنية. و تواصل اليونيفيل التعاون والعمل مع السلطات اللبنانية وكذلك البلدان المساهمة بقوات في قوات اليونيفيل في احتواء الانتشار المحتمل للفيروس في لبنان.

حملة للوقاية

وأمس أعلن الحزب التقدمي الإشتراكي البدء هذا الأسبوع بحملة واسعة لرش المواد المعقمة في المراكز والقاعات العامة والسجون ودور العبادة وأماكن التجمعات، كما تم إعداد منشور يشرح خطورة هذا الفيروس وكيفية الوقاية منه سيوزّع على المنازل والمؤسسات وعلى الطرقات.

وزير الخارجية مع القائم بأعمال السفارة الفرنسية

حقوقيون نظّموا وقفة في جنيف تنديداً بـ«صفقة القرن»

الحقوقيون خلال الوقفة التضامنية مع فلسطين في جنيف

رغم كل التحذيرات التي تقوم بها السلطات السويسرية للحد من انتشار فيروس كورونا بمنع التجمعات في جنيف، فقد أقدمت نخبة من الحقوقيين المتطوعين على تنظيم وقفة رمزية على هامش الدورة ٤٣ لمجلس حقوق الإنسان المنعقدة في جنيف، تنديدا بـ«صفقة القرن»، وتضامنا مع نضال الشعب الفلسطيني وأسراه، رفعوا خلالها يافطات تندد بالصفقة وصورا للقدس والمسجد الاقصى، ولوحة للفنان الشهيد ناجي العلي، وملصقا يندد بالاعتقال الإداري في سجون الاحتلال، وهتافات لفلسطين باللغتين العربية والانجليزية.

بداية تحدث الأمين العام لـ«مركز الخيام» محمد صفا فقال: «إن «صفقة القرن» هي كورونا القرن، بدأت بتهويد القدس وإهداء الجولان للعدو الإسرائيلي وتفتيت البلدان العربية»، مؤكدا أن «الصفقة الأميركية تهدف إلى تصفية قضية الشعب الفلسطيني والسيطرة على ثرواتنا، عبر انتهاك القانون الدولي» ولسوف يحبطها وأحبطها الشعب الفلسطيني بوحدته ورفضه الشامل لهذه الجريمة».

وحيا صفا «صمود المعتقلين الفلسطينيين»، مطالباً «الأمم المتحدة بالتحرك والضغط على إسرائيل للإفراج عنهم».

ثم تحدث عضو التحالف الدولي من اجل العدالة والسلام» د هيثم مناع فاعتبر «صفقة القرن بلطجة وخارج كل القوانين وضربا بعرض الحائط لكل العلاقات بين الدول، ولن يسمح أحرار العالم لهذه الصفقة بالمرور».

وختم الوقفة أستاذ القانون الدولي في جامعة جنيف الباحث د حسن فرطوسي بالتنديد «بصفقة القرن المخالفة لكل القوانين»، مؤكداً أن «فلسطين ليست للبيع ووحدة الشعب الفلسطيني ستدفن الصفقة وملحقاتها».

مُعتقل سابق في سجون الاحتلال هدّد بتفجير نفسه على اوتوستراد الجنوب

محمد يحيى حبلي خلال تهديده بتفجير نفسه على أوتوستراد الجنوب

صيدا – ثريا حسن زعيتر:

هدّد رجل ملتحٍ يُدعى محمد يحيى حبلي بتفجير نفسه على اوتوستراد الجنوب قرب مقام النبي ساري.

وفي التفاصيل، إن الرجل كان يقود سيارته بالاتجاه المعاكس للسير على اوتوستراد أبو الأسود - عدلون بالقرب من مقام النبي ساري، قبل أن يهدد بتفجير نفسه.

وعلى الأثر، فرضت القوى الأمنية طوقاً في المكان، بعدما حوّلت السير الى الاوتوستراد الغربي، ثم ألقت القبض عليه.

وتحدّثت معلومات عن أنّ الرجل ضاقت الدنيا به، ما دفعه إلى القيام بهذا العمل، فيما أشارت معلومات أخرى إلى أنّه يعاني من حالة اكتئاب شديدة، وهو ما أكده شقيقه بلال حبلي، الذي قال في تصريح له بأنّ شقيقه «يعاني منذ سنوات طويلة اضطرابات نفسية وعصبية، وسبق أنْ دخل أكثر من مرة إلى مستشفى للأمراض العقلية والنفسية ومراكز علاجية، وهناك وثائق صادرة عن هذه المراكز، وعن اطباء مختصين تثبت انه غير متزن عقلياً».

وأضاف بلال بأنّ شقيقه سبق واعتُقِلَ في سجون العدو الاسرائيلي، وتعرّض للتعذيب ما تسبّب بإصابته بأمراض في الجهاز العصبي أثّرت على تصرّفاته.

نداء إلى الشعب: راتب يوم في سبيل «كورونا»

بعد لقائه الأخير وجّه لقاء الوطنيين الديمقراطيين، نداءً إلى موظفي القطاعين العام والخاص للتبرّع براتب يوم عمل عن دخلهم الشهري إلى وزارة الصحة العامة اللبنانية لتأمين كل ما يحتاجه التصدّي لداء «كورونا» نظراً للحاجة الملحّة.

ولضرورة إسهام المواطنين جميعاً في مكافحة هذه المحنة التي تُهدّد شعبنا الطيب على أمل التجاوب من المقيمين والمغتربين مع هذا النداء. جنّب الله الجميع هذا الداء.

قائد الجيش التقى حواط

استقبل قائد الجيش العماد جوزاف عون في مكتبه باليرزة، وزير الاتصالات طلال حواط، وتناول البحث الأوضاع العامة في البلاد.

«ندوة العمل» خائفة على مصير اللبنانيين وثروتهم من النفط

أكدت «ندوة العمل الوطني» أن «منظومة الفساد السياسي والاداري والاقتصادي والمصرفي التي هي الحاكمة في السنوات القليلة المقبلة، فإن الخوف على مصير اللبنانيين وثروتهم المحتملة من النفط، هو خوف محق وحقيقي للغاية؛ ولا أمل كبيرا في أن هذه الثروة ستكون ضامنا للمساهمة الحقيقية في إخراج اللبنانيين من ازماتهم الخانقة لا الاقتصادية ولا الإصلاحية ولا الاجتماعية، الا بالحدود التي تساعد الطبقة السياسية على الاستمرار في سلطتها».

وأشارت «ندوة العمل الوطني»، في بيان لها بعد اجتماعها برئاسة الدكتور وجيه فانوس، الى «قرار الحكومة اللبنانية بعدم تسديد استحقاق سندات «اليوروبوندز»، وفقا لما تراه من حرص على المصلحة الوطنية العليا»، مؤكدة «متابعتنا الحثيثة والمراقبة لما ستقوم به الحكومة في هذ الشأن، وما هذا إلا إعطاء منّا للحكومة الفرصة في تحقيق ما تراه من المصلحة الوطنية العليا، مع ضرورة عدم إهمال العمل الحكومي».

طيران الشرق الأوسط: تعليق مؤقّت لرحلات

في ضوء القرارات التي اتخذتها عدد من الدول بشأن إجراءات إيقاف حركة السفر بهدف الحد من انتشار فيروس كورونا (COVID-19)، أعلنت شركة طيران الشرق الأوسط - الخطوط الجوية اللبنانية تعليق رحلاتها مؤقتاً من وإلى المملكة العربية السعودية والكويت وقطر وحتى إشعار آخر.

وبهدف توفير أقصى قدر من الدعم والراحة للركاب، قررت الشركة إعفاء كل التذاكر من القيود والغرامات المتعلقة بتذاكر MEA (طيران الشرق الأوسط) والتي تشمل: استرداد / إعادة الحجز/ عدم الحضور.

ويسري هذا الإعفاء على تذاكر الشركة إلى جميع الوجهات حتى ٣١ آذار ٢٠٢٠ ضمناً. وللاستفسار والمساعدة يمكن للركاب الاتصال على مدار ٢٤ ساعة بمركز الاتصالات: ٠١ ٦٢٩٩٩٩ أو الخط الساخن رقم: ١٣٣٠. كما يمكنهم الإتصال بمكاتب مبيعات الشركة أو وكلاء السفر للحصول على التفاصيل.

محافظ الجنوب ألغى بصمة الدوام في سراي صيدا بسبب «كورونا»

صيدا - ثريا حسن زعيتر:

أصدر محافظ الجنوب منصور ضو ظهر أمس، بياناً تضمّن «اتخاذ تدابير واجراءات احترازية مؤقتة لجميع الادارات والموظفين العاملين ضمن محافظة لبنان الجنوبي لمواجهة تفشي فيروس كورونا وذلك لضرورات السلامة العامة»، داعياً إلى «التقيّد والإلتزام الكلي بهذه الإجراءات حرصاً على صحة وسلامة الجميع».

وجاء في البيان موضوع الإجراءات: «عملاً بمبدأ تأمين السلامة العامة لجميع العاملين في سراي صيدا، وحرصاً منا على استمرارية المرفق العام وتقديم الخدمات للمواطنين، يطلب إلى جميع العاملين الالتزام بالتعليمات الصادرة عن وزارة الصحة ، بشأن الحفاظ على النظافة الشخصية والمحيط (المكاتب - الحمامات -ممرات التجهيزات ...) وتعليمات الوقاية من فيروس كورونا لا سيما استعمال منديل ورقي عند العطس ورميه في سلة المهملات وغسل اليدين جيداً بالماء والصابون عند كل استعمال ولمس الملفات ومستندات واردة، ارتداء كنانة واقية للوجه والقفازات في اليدين للموظفين الذين يتعاطون بشكل مباشر مع المواطنين».

وتابع البيان: «كما نفيدكم علماً بأنّه سيتم إعفاء الموظفين العاملين في الادارات الواقعة ضمن رأي صيدا الحكومي طوال شهر آذار الحالي من استخدام ساعات الدوام الإلكترونية، بحيث يتولى كل رئيس دائرة أو مصلحة تسجيل الدوام الرسمي على سجل خاص، وفقاً للأصول وعلى كامل مسؤوليته ، وذلك لحين إعادة استعمالها.. وسيتم قياس حرارة الوافدين عند مداخل سراي صيدا الحكومي كافة (موظفين - مدنيين - عسكريين - العاملين - الزوار كافة...) وعدم السماح بدخول اي شخص يعاني من ارتفاع في الحرارة احترازياً.

من الطاعون إلى كورونا.. العالم بمواجهة أوبئة دمّرته

المحامي زكريا الغول

تعتبر الأوبئة من أسوأ النوازل التي يمكن أن تحلّ بمجتمع من المجتمعات، ذلك أن تأثيرها يتجاوز الخسائر في الأرواح البشرية، كما أن المرض قد يُحدث تحوّلا في مصائر البشر إلى الأسوأ.

ومع إنتشار حالات إصابات بفيروس «كورونا» في معظم دول العالم، أصبح التخوّف من تحوّله إلى وباء يفتك بملايين البشر ويحصد أرواحهم، وتواترت في الذاكرة البشرية، العديد من الأوبئة التي ضربت العالم، وكانت سببا في وفاة ملايين الناس، ونستعرض من خلال هذا المقال الأمراض التي أصابت البشر عبر التاريخ، وكانت من الأوبئة المدمرة.

طاعون أثينا

كان طاعون أثينا، وباءً دمّر المدينة اليونانية خلال السنة الثانية من الحرب البيلوبونيزية التي وقعت بين أثينا وغريمتها مدينة إسبرطة في اليونان القديمة، والتي استمرّت ٢٧ سنة، بين عامي ٤٣١ ق.م و٤٠٤ ق.م، فقد حوّلت الإستراتيجية العسكرية التي انتهجها بريكليس (أحد أشهر السياسيين اليونانيين القدماء) أثينا إلى حاضنة للمرض، وحدث ذلك عندما أقنع مجلسها الشعبي بالتخلّي عن المناطق الريفية المحيطة لصالح كتائب المشاة الإسبرطيين، ونقل سكانها إلى داخل أسوار المدينة، وأرسل البحرية الأثينية لغزو السواحل البيلوبونيزية آملا في حمل القيادة الإسبرطية على وضع حد للحرب.

ولم يكن ذلك المنطق الإستراتيجي الذي إعتمده بريكليس تشوبه شائبة، إذ إن تجنّب وطأة جبروت العدو واستغلال المزايا بما يفضي إلى نتائج مثمرة هو في حد ذاته ضرب من الإستراتيجية، غير أن الاختباء خلف الأسوار العالية التي تحيط بأثينا وميناء بيرايوس الواقع في منطقة أتيكا الإدارية على بُعد تسعة كيلومترات باتجاه الجنوب، أفضى إلى عواقب وخيمة في غاية الأهمية فوباء الطاعون انتقل عبر البحر الأبيض المتوسط إلى بحر إيجة من شمال أفريقيا بواسطة بحارة على متن سفينة تجارية كانوا قد أُصيبوا بالعدوى، وما أن اجتاح الوباء مدينة بيرايوس حتى انتقل من جماعة من الناس إلى أخرى داخل المدينة المكتظة بالسكان، وكان للطاعون آثار خطيرة على مجتمع أثينا، مما أدّى إلى عدم الالتزام بالقوانين والمعتقدات الدينية، واستجابة لذلك أصبحت قوانين أكثر صرامة مما أدّى إلى معاقبة غير المواطنين الذين يزعمون أنهم أثينيون، وقد عاد الطاعون مرتين، في عام ٤٢٩ قبل الميلاد وفي شتاء ٤٢٧/٤٢٦ قبل الميلاد، وقد تم اقتراح حوالى ٣٠ من مسببات الأمراض على أنها تسبب الطاعون، ومع أن طبيعة المرض الدقيقة ما تزال لغزا رغم مرور أكثر من ألفي سنة على تفشيه، فإن بعض مواطني اليونان القديمة اعتبروه «انتقاما ربانيا» بسبب خطايا الأثينيين.

هل ينتصر البشر؟!

الطاعون الأنطوني

وقد ضرب هذا الطاعون، الإمبراطورية الرومانية في نهاية السلالة الأنطونية، خلال عهد ماركوس أوريليوس وخلفه كومودوس، بين سنتي ١٦٥ و١٩٠م، حيث أرجع هذا الوباء إلى الإمبراطورية الرومانية من طرف القوات العائدين من الحملات التي قاموا بها في الشرق الأدنى، فقد تسبب هذا الوباء في تدمير الجيش الروماني، بمعدل وفاة ٢٠٠٠ حالة يوميا، وتم تقدير العدد الإجمالي للوفيات بحوالى ٥ ملايين شخص.

يرجع أصل تسمية هذا الطاعون «أنطوني» إلى اسم السلالة التي كانت تحكم الإمبراطورية الرومانية، وقد إشتبه العلماء في أنه كان إما مرض الجدري أو الحصبة، ليبقى السبب الحقيقي وراءه غير محدد.

الطاعون الأسود

يسمّى أيضا بـ (الموت العظيم أو الموت الأسود)، وقد اجتاح كافة أنحاء أوروبا بين عامي ١٣٤٧ و١٣٥٢، وتسبب في موت ما لا يقل عن ثلث سكان القارة، وقد انتشرت أوبئة مشابهة له في نفس الوقت في آسيا والشرق الأدنى، ويعتقد أن هذا الوباء نشأ أول الأمر في قارة آسيا، وانتشر على الأرجح عن طريق البراغيث التي كانت في الفئران التي تعيش على متن السفن التجارية.

طاعون عمواس

هو ذلك الوباء الذي ضرب بلاد الشام خلال فترة خلافة عمر بن الخطاب، في العام ٦٤٠ م، وقد سمّي بهذا الإسم نسبة إلى قرية عمواس في فلسطين، حيث بدأ فيها وإنتشر لاحقا في بلاد الشام، وقد توفي جراء ذلك خمسة وعشرون ألفا، وقد مات من الصحابة نتيجة الطاعون أبو عبيدة من الجراح، معاذ بن جبل، وغيرهم.

ولمعالجة ذلك الوباء كتب الخليفة عمر بن الخطاب إلى عمرو بن العاص، بضرورة توجّه سكان المدن إلى الجبال، وقد إختفى الوباء بناء على قرار الخليفة عمر بن الخطاب.

الطاعون الأسود في مصر

هاجم وباء «الطاعون» مصر خلال الفترة من تشرين الأول ١٣٤٧م وكانون الثاني ١٣٤٩م، وقد لقي نحو ٢٠٠ ألف مصري حتفهم على طريق القوافل الذي يربط ما بين القاهرة وبلبيس، وقد قيل أيضا إن الجثث كانت تتناثر في كل مكان على طول الطريق، وأتى الطاعون والمجاعة بعد ذلك على الأخضر واليابس بين عامي ١٣٤٧م و١٣٤٩م.

وقد تسبب الطاعون الأسود الذي أصاب مصر في حصد الكثير من أرواح المصريين، لدرجة أن الطرقات امتلأت بجثث المصابين، وكان يخرج من القاهرة يوميا نحو ٨٠٠ جثة لتدفن خارج العاصمة، حتى أن الأكفان نفدت من الأسواق، وأصبح الدفن دون تغسيل أو صلاة أو تكفين.

الجدري

دمّر الجدري الذي تعرّضت له أستراليا، في مقتل حوالى ٥٠٪ من السكان الأصليين في السنوات الأولى من الاستعمار البريطاني، كما أدّى إلى قتل العديد من النيوزيلنديين الماوريين، وفي الفترة ما بين (١٨٤٨-١٨٤٩) تشير التقديرات إلى وفاة حوالى ٤٠ ألف من أصل ١٥٠ ألف من سكان هاواي بسبب الحصبة والسعال الديكي والإنفلونزا، وفي عام ١٨٧٥ قتلت الحصبة أكثر من ٤٠ ألف فيجي، أي ما يقرب من ثلث السكان، ودمّر المرض سكان أندامانيس، وكذلك انخفض عدد سكان آينو بشكل كبير في القرن الـ ١٩، بسبب الأمراض المعدية التي جلبها المستوطنون اليابانيون الذين تدفقوا على هوكايدو.

الإنفلونزا الإسبانية

انتشرت في أعقاب الحرب العالمية الأولى في أوروبا والعالم وخلّفت ملايين القتلى، وتميّز الفيروس بسرعة العدوى حيث تقدّر الإحصائيات الحديثة أن حوالى ٥٠٠ مليون شخص أصيبوا بالعدوى، وما بين ٥٠ إلى ١٠٠ مليون شخصا توفوا جراء الإصابة بالمرض أي ما يعادل ضعف المتوفيين في الحرب العالمية الأولى.

وقد قدمت عدة تفسيرات حول سبب الوباء، من سوء التغذية الى قلّة النظافة.

انفلونزا هونغ كونغ

في ١٣ تموز من العام ١٩٦٨ في هونغ كونغ، تم الإبلاغ عن أول حالة لهذه الإنفلونزا، الذي يشار إليها بإسم انفلونزا هونغ كونغ، وفي غضون ثلاثة أشهر امتد إلى الفلبين والهند وأستراليا وأوروبا والولايات المتحدة.

كان معدل الوفيات في العام ١٩٦٨ منخفضا نسبيا، إلا أن الفيروس أدّى إلى وفاة أكثر من مليون شخص، بمن فيهم ٥٠٠ ألف من سكان هونغ كونغ نفسها، أي ما يقرب من ١٥٪ من سكانها في ذاك الوقت.

لطالما شكّلت الأوبئة مصدر خوف للبشرية، وقد ساهمت في الفتك بأعداد كبيرة من البشر، وتبيّن ان البعض من تلك الأوبئة كانت من فعل البشر، بقصد الإضرار بأعدائهم وإلحاق الهزائم بهم.

وهنا يستحضرنا ما يحدث حاليا من إنتشار سريع لفيروس كورونا، والذي بعد مضي حوالى أقل من ثلاثة أشهر على ظهوره، نراه ينتشر بسرعة في كافة أصقاع المعمورة، الأمر الذي يطرح أكثر من علامة إستفهام حول بداية هذا الفيروس وإنتشاره، وبمراجعة لخريطة إنتشار الفيروس، يتبيّن مفارقة غريبة هي سرعة إنتشاره في طرق التجارة التي كانت تعتزم الصين أو بالأحرى بدأت تحديثها لتشكّل إمتداد لطرق تجارة الحرير القديمة، فهل هذا الفيروس هو محض وباء تفشّى جراء عادات غريبة لمواطني الصين في أكلهم؟ أم هو وباء إنتشر بسرعة نظرا لسهولة الإنتقال بين الدول؟ أم هو حرب بكتيرية تخوضها الدول فيما بينها؟

بإختصار: الكورونا وباء تفشّى، وأثبت للبشر، أنه رغم تقدّمهم، جاء وباء على شاكلة انفلونزا، جعل البشر يرتعدون خوفا.

منبر اللواء

لبنان الكيان والشعب أولاً

حسن مطر

بعد أن قال الشعب اللبناني كلمته وخرجت الأغلبية الصامتة من صمتها والموجوعون من أوجاعهم والمناضلون من ما يختزنون من أهداف ومبادئ معلنين رأيهم بالحكم والحكومات وبالطبقة السياسية المتحكمة طيلة ثلاثين عاماً. وبعد أن رُفعت كل المطالب الوطنية المحقة في حراك شعبي عفوي سرعان ما أنتج انتفاضة شعبية عارمة شكّلت تحوّلاً هاماً وحدثاً بالغاً لم يشهد لبنان مثيلاً له منذ إنشاء الكيان اللبناني في عشرينيات القرن الماضي، ووقف به المطاف على أبواب التهيئة لمرحلة جديدة هي ثورة أن أقدمت وحدثت سوف تطيح بكل المفاعيل الفاسدة والمهترئة التي أنتجتها الطبقة السياسية المتهالكة والحالمين بالوصول إلى أعلى المراتب والمراكز بالدولة.

لقد بتنا جميعاً أمام أقدس قضية، «الوطن والشعب» وهما معاً أعلى وأهم وأرفع من أي متزّعم تسلّق الزعامة المزيفة في غفلة من الزمن ومن أي حزب أو تيار أو حركة أو جماعة مع احترامنا لهذه الجماعات والتكتلات لندرك جميعاً ان القضية المركزية أمام اللبنانيين كافة «القضية الوطنية اللبنانية» بشقيها الكيان والشعب واستعادة لبنان الدولة دولة القانون والمؤسسات، دولة الدستور والقضاء العادل الرادع للفساد والفاسدين والسارقين والناهبين لمقدرات الوطن وثرواته، دولة المواطن الصالح والمسؤول والمؤتمن على استقلالية وطن وسيادته وحرية شعبه، وإقامة عدالة اجتماعية وديمقراطية سليمة وصحيحة، وأن يكون لبنان لكل اللبنانيين بلا تفريق أو تمييز أو فئوية، وحكم وحكومة يكون كل من فيهما عناوين للنزاهة والكفاءة والقدرة على إدارة البلاد وتحقيق مطالب الأفراد والجماعات أبناء الوطن الواحد، وترسيخ الانتماء الوطني ليكون فوق أية ولاءات أخرى طائفية أو مذهبية أو مناطقية. وإقفال أبواب التجييش الفئوي للأجيال الناشئة خاصة في المدارس والمعاهد والجامعات ومناهج التربية والتعليم وفي الوظائف والمراكز والأحياء والمناطق بعد أن أصبحت أشبه بجزر منفصلة تؤسس وللأسف الى كانتونات وفيدراليات لها اعلامها وشعاراتها وجمعياتها ومدارسها وأسواقها ومساحاتها.

لبنان الوطن والشعب ينبغي وبأقصى سرعة أن تنطلق فيه عملية إصلاح حقيقية وتغيير فعلي وعملي محررا من قيود الفقر والعوز والبطالة والمحسوبية والزبائنية عبورا الى عيش كريم تتجلّى فيه كرامة الإنسان وأمنه وسلامته واستقراره. وتكون عملية إنقاذ الوطن والشعب معاً في أولوية الأولويات ومساءلة ومحاسبة كل المرتكبين بنهب ثروة الوطن في كل الوزارات والإدارات والمواقع ثم استعاده حقوق الدولة وأملاكها، والمطلوب كثيراً فأقلّه التالي:

١ – التعامل الإيجابي والمفيد مع الحكومة الحالية رئيساً ووزراء بدون أية عراقيل وكيدية مع تعزيز الرقابة الشعبية والمدنية فتمنع ما يجب منعه وتؤيد ما ينبغي تأييده. والانصراف كلياً من الحكومة للانجاز المطلوب ومنه أن يكون الدستور ونُصوصه وتطبيقه تطبيقاً سليماً هو المدخل والفيصل للانقاذ الفعلي.

٢ – إقرار قانون استقلالية القضاء وتطهيره واعتماد النزاهة والكفاءة وأن يعود سلطة وليس جهازاً.

٣ – إجراء انتخابات نيابية وفق قانون انتخابات عصري وعادل خارج القيد الطائفي، واعتماد النسبية وأن يقابله بتشكيل مجلس الشيوخ.

٤ – تطبيق إستعادة الأموال المنهوبة على كل الناهبين والأملاك البحرية والنهرية.

٥ – إستعادة الأموال المهرّبة للخارج وأموال التهرّب من الضريبة.

٦ – تأمين الخدمات الحياتية للمواطنين من مياه، وكهرباء، ومواجهة الاحتكارات التي تتحكم بالغذاء والدواء والمحروقات وأقساط المدارس والجامعات وعندها ننشد من جديد كلنا للوطن للعلى للعلم.

تحية إكبار وإجلال لمعلم الأجيال

بقلم: كامل عبد الكريم كزبر

أكتب اليكم هذا العام بعيداً عن الكتابة التقليدية عن المعلم وما يقدمه للأمة قاطبة... لأتناول ما سمعته من معلم داخل الفصل يقدم لدرسه بسؤال بسيط أراد الأستاذ من خلاله أن يشارك الطلاب في عقولهم، وكان سؤاله: أين توجد الثروات؟

سؤال بسيط، أجاب معظمهم عن مناجم الذهب والماس والنفط، بينما أجاب آخرون عن الطبيعة، إلى أن وصلوا إلى خزائن الأغنياء وجيوبهم، والأستاذ يستمع ويترقب تلميحاً ما ظلّ غائباً بين الإجابات المتراكمة... ثم ما لبث أن أخرج صوراً لعلماء وفنانين ومخترعين ومدرسين وشعراء ومفكرين... وكانت اللوحة الأخيرة لمقبرة كبيرة تضم رفات العديد من الموتى أشار إليهم الأستاذ قائلاً: هؤلاء كانوا أغنياء بما يحملونه في عقولهم من معارف وما يعيش في صدورهم من مشاعر... لكن الكثير منهم ماتوا قبل أن ينقلوا ثرواتهم وخيراتهم إلى العالم...

وقبل أن ينتهي الدرس طلب الأستاذ من طلابه أن ينقلوا إلى العالم كل الأفكار والمشاعر الجميلة التي يشعرون بها ويدونون معارفهم وعلومهم وخبراتهم، ولا يتركوا في أنفسهم ثرواتهم الغالية من الإبداع والتميز، وتلك البصمة الجميلة المتفردة التي وهبها الله لكل إنسان... وكأنه يقول لكل منهم: «لا تمت غنياً».

هذا هو المعلم الذي نريده مربياً للأجيال بحق، غنياً ثرياً بما يملك من إمكانات وعطاءات ليس لها حّد، هذا المعلم الذي نتمناه وهو الذي يملك حسّ المسؤولية التي قبل بها وعمل على نجاحها تربيةً وتعليماً، هذا هو المعلم الذي لا يدع فرصة تفوته في الحياة إلاّ وجعل فيها نافذة مشرقة لقلوب أبنائه وعقولهم وحتى مشاعرهم، هذا هو المعلم الذي ما زال شعاره: اعمل فالفرصة لا تتكرّر...

وهذا هو المعلم الذي نريده لأجيالنا لنعرف ونحقق طموحات أمتنا التي طال انتظارها لتصل إلى مصاف الأمم، كما كنا...

أيها الاخوة والاخوات...

ليس خفياً عليكم.. ونحن على أعتاب ذكرى يوم المعلم – من أن أضخم بناء في هذه المعمورة شيدّه الانسان، الذي كان طالباً على مقاعد الدراسة لاعوام وأعوام.. وان أعظم الاختراعات اكتشفها انسان أمضى عمره بين قاعات العلم، وان هذا وذاك تخرج على يد معلم أو معلمة.. كما لا يخفى عليكم ان بناء الأوطان وتقدمها وسعادتها لا تتحقق إلاّ على يد المعلم المربي...

وهنا يتبادر إلى ذهني سؤال كبير ألم نكن سادة العالم في علومنا؟ وحضارتنا شاهد على ذلك؟ وفي عصرنا هذا ألم يكن لبنان منارة الشرق ومركز اشعاع للجميع؟ واذا كان الأمر كذلك فليس لنا إلاّ أن نقف عند الأسباب، لنعيد للوطن والأمة أمجادها، وليس هذا ببعيد المنال؛ ومن أجل أن يتحقق ذلك أقولها صريحة: اعطوا للمعلم حقوقه وارفعوا شأن التعليم بتطوير المناهج واستقدام النخبة من المعلمين إلا الأشاوس، فمن هنا يبدأ الاصلاح.

أيها الأحبة قادة الأمة ومعلموها يُطل علينا العيد هذا العام والبلاد والعباد ما بين فيروس الكورونا وفيروس الزعماء الذي يعتبر أشد خطراً، غداً ستصبح الكورونا من الماضي كالحصبة والجدري، وغداً سيتحسن الاقتصاد ويتوفر الدولار بإذن الله.

المصيبة أن يعود الناس إلى ما كانوا عليه والحكام إلى أسلوبهم في حكمهم.

المصيبة ألا يكون الناس قد تعلموا من كل ما حصل وما يحصل الدروس والعبر وهذا جزء من مهمتكم وتوجيهكم..

وليس لهذه المأساة من خلاص إلاّ بالاخلاص في القول والعمل، والخلاص من الفاسدين والمفسدين، واعلموا أنّه لا قيامة لهذا الوطن إلاّ بالعلم والتعليم والأخلاق الفاضلة الذي هو الينبوع الذي تنفجر منه العبقريات والمنجم الذي تجد فيه الشعوب حجارتها الكريمة.. فأنت أيها المعلم وطلابك دنيا قائمة بذاتها وعالم ناشئ يبني الوطن ويسهم في بناء حاضر الأمة ومستقبلها.. الأيام تسير ولا ندري ماذا تخبئ لنا، ولكن ما يجب أن نتعلمه هو أنه لا مهادنة مع الفساد ولا مع المفسدين مهما علا شأنهم، وأفضل كلمة هي كلمة صدق وكلمة حق عند زعيم جائر، حقاً المهمة صعبة جداً لا يدركها إلاّ من عمل بها.

وكل عام وأنتم بخير دمتم ودام الوطن.

× مدير «مدارس الايمان» – صيدا.

الآراء الواردة في المقالات تُعبّر عن مواقف أصحابها

تربية

عيد المعلم على وقع «كورونا»: مدارس فارغة وتغريدات افتراضية للسياسيين تدعم المطالب

يأتي عيد المعلم هذا العام، والمدارس مُقفلة والأساتذة والطلاب في عطلة قسرية بسبب تفشّي فيروس «كورونا»، الذي فرض حالة من الهلع عند الأهالي والدولة التي اتخذت إجراءات وقائية للحد من انتشار هذا الفيروس، وعطّلت كافة المدارس والثانويات والجامعات لأسبوعين قابلة للتمديد.

وبمناسبة عيد المعلم، توالت التغريدات والمواقف بحق الأساتذة، علّها ترد ولو جزءاً بسيطاً لمَنْ أفنى العمر في تربية الأجيال، حيث غرّد رئيس مجلس الوزراء حسان دياب عبر حسابه على «تويتر» قائلاً: «لا يكافأ المعلم على جهده باحتفال أو عيد. المعلم هو حامل رسالة العلم والمعرفة. لا تكفي المعلم تغريدة في عيده، لكنها تعبير بسيط عن تقدير دوره في صياغة مستقبل الوطن بتعليم الأجيال. إلى معلمتي الأولى، والدتي، رحمها الله، وإلى كل من علمني حرفاً، والمعلمات والمعلمين، أنحني احتراماً».

□ وكتب الرئيس سعد الحريري على «تويتر»: «عيد المعلم هذه السنة في ظروف اقتصادية وصحية بالغة الدقة والصعوبة في لبنان، تجعلنا نضاعف الامتنان للمعلمين والمعلمات في بلدنا والاعتراف بدورهم الأساس».

□ بدوره، أكد وزير التربية والتعليم العالي الدكتور طارق المجذوب أن "الوزارة ستبقي ملاذاً للمعلم، سواء أكان متعاقداً أم في الملاك، سيكون دَيْدَننا التربية والتعليم لكلِّ ألوان الطّيْف، بلا تَرْتيب، وسيكون شِعارنا وهمّنا تعليمٌ نوعيّ مَرِن للجميع، وسنَجْعَله شِعاراً للوزارَة في هذه المرحلة الصّعبة لحالَة لبنان؛ فالهَمُّ المعيشي يَتَعاظم، والمَآسي الحياتيّة تَزداد، إلاّ أنّ هذا الشِّعار سيتحوّل في مرحلة لاحقة إلى تعليمٌ نوعيّ مُتعافٍ للجميع».

□ وغرّد الوزير السابق يعقوب الصراف: «المعلم رسول نقل العلم وتعليمه، وهو المربي الذي تخرج الأجيال من تحت يديه، لتكون مؤهلة لقيادة المستقبل».

□ وتوجّه عضو تكتل «الجمهورية القوية» النائب وهبي قاطيشا بالمعايدة للمعلمين، فيما حيا عضو كتلة «التنمية والتحرير» النائب علي عسيران المعلم في عيده موجهاً الشكر والتقدير لكل من حمل المعرفة رسالة وسعى الى نشرها في مدرسة الحياة.

□ من جهته، وجّه النائب وليد البعريني رسالة إلى المعلم في عيده، قائلاً: «إن المعلم مظلوم، وبخاصة المتعاقدين لعدم احتساب ساعات التدريس في عطلة (كورونا)، بالاضافة إلى أنه لم يقبض مستحقاته المالية من ٦ أشهر أو أكثر».

□ وغرد عضو «اللقاء الديموقراطي» النائب أكرم شهيب قائلاً: «نضال المعلمين يفرض نضالا سياسيا يضمن حقوقهم لا سيما المتعاقدين منهم. بالأمس رفعنا صوتهم بالحكومة مطالبين بالتثبيت والضمان وبدل النقل. واليوم نرفع الصوت لنيل حقهم في ساعات التعاقد. فخطوات إنقاذ العام الدراسي تبقى ناقصة إن لم ينظر لحقوق الأساتذة كما ينظر لحقوق التلامذة عيد المعلم».

□ إلى ذلك، قال النائب هادي حبيش: «مهما فعلنا لن نعطيكم الا جزءا يسيرا من حقكم، فانتم ركن اساسي من اركان الوطن، تبنون الانسان، وتصنعون المواطن، ورغم الصعوبات الاقتصادية والمعيشية كافة لم تتخلفوا يوما عن اداء واجبكم التربوي والوطني».

□ وكتب عضو «كتلة التنمية والتحرير» النائب قاسم هاشم قائلاً: «تبقى الكلمات عاجزة عن إيفاء المعلم حقه، فتحية له في عيده، ومهما فعلت الأيام وتطورت الحياة سيبقى المعلم صاحب رسالة المحبة والعلم والأخلاق، واساسا في بناء مدرسة الحياة والوطن؟».

□ أما النائب طارق المرعبي فقال: «نخجل منكم في عيدكم وانتم من ضحيتم وتضحون من اجل تربية الاجيال، وترفعون بهم في نهل العلم والمعرفة، سنبقى الى جانبكم، حتى تحقيق مطالبكم المحقة».. فيما غرّد النائب محمد سليمان قائلاً: «نذكر الدولة والحكومة بحقوق اساتذة عكار وطلابها بإنشاء فرع الجامعة__اللبنانية في عكار واستكمال ملف بناء المهنيات التي شيدت وحماية مستقبل أساتذتنا وطلابنا. دمتم يا من تبنون أجيال الوطن ومستقبله. ألف تحية لكم بعيدكم».

□ من ناحيته، شدّد نقيب المعلمين في المدارس الخاصّة رودولف عبود على «أننا لن نقبل أي مساس بالنظام التقاعدي أو نظام نهاية الخدمة المتعلّق بمعلّمي القطاع الخاص، لأن الدولة ليس لها أي شيء فيه، لا من قريب ولا من بعيد».

وطالب بحسن تطبيق القوانين للاساتذة، «لا سيّما أنهم يقومون بواجباتهم حتى في أيام التعطيل القسري، ويعملون بطيب خاطر كل ما يُطلب منهم في شكل إضافي، وذلك رغم أن طريقة بعض المدارس في ما تطلبه غير تربوية. ولذلك، سنفعّل كلّ ما يخفّف الضّغوط المستقبلية عليهم».

□ ووجّه أمين عام المدارس الكاثوليكية الأب بطرس عازار رسالة تقول: «نرى في عيد المعلم هذه السنة دعوةً إلى صياغة ميثاق تربوي لبناني جديد يحيّد القطاع التربوي عن كل التجاذبات ويطوّر أساليب الجودة والإبداع ويكشح عن «الوطن-الرسالة» مظاهر العنف والفساد وانتهاك كرامة الإنسان، والاهتمام بتغليب المصالح الشخصية والأنانيات على السعي لتحقيق الخير العام والعدالة لجميع المواطنين».

□ وغرّد السيّد علي فضل قائلاً: «نتوجّه بالتّهنئة إلى المعلّمين في عيدهم، آملين أن لا تكون هذه المناسبةُ المناسبةَ الوحيدة لتكريم المعلّم، بل أن يكون تكريمه وتقديره في كلّ يوم، فهو من يبني العقول، ويعزّز القيم، وبه تبنى الأوطان وتنهض».

□ وأكد المدير العام لجمعية المبرّات الخيرية الدكتور محمد باقر فضل الله أن «للطلاب حقوق على المعلمين أن يؤدوها على المستوى الاجتماعي التربوي الرعائي المهني، إن بخس الطلاب أشياءهم هو من الفساد المنهي عنه وإن الخلل التربوي يفسد توازن المجتمع ويفقده أساس الثقة بنسفه للقاعدة الأخلاقية التي ترتكز عليها حركة التربية».

□ ودعا تجمّع المعلمين في لبنان «روابط المعلمين والأساتذة ونقابتهم «لمواكبة مختلف التحديات بروح المسؤولية، وعبر أساليب تضمن استمرارية العملية التربوية واستقرارها، انسجاما مع رسالة المعلم ودوره التربوي والوطني وحفظ حقوق المعلمين».

□ وأملت مفوضية التربية والتعليم في الحزب «التقدمي الإشتراكي» أن «تزول جميع المعوقات والمصاعب والأزمات وصولا الى وطن تسوده العدالة والمساواة، وطن معافى من الأوبئة والأمراض بمختلف أشكالها، نعاهدكم مواصلة النضال معا من أجل حقوقكم الطبيعية لتأمين حياة كريمة تليق بمهمكتم النبيلة، ونعايدكم في عيدكم، وندعوكم للبقاء صفا تربويا واحدا معياره الكفاءة وشعاره التضامن وهدفه مستوى راق للتربية والتعليم في لبنان التي بهما يبنى الوطن على أسس الاستمرار».

□ وتساءل المكتب التربوي في «التنظيم الشعبي الناصري» «أين نقابة المعلمين؟ وأين روابط المعلمين من الأوضاع المعيشية والمهنية المتردية؟ ولماذا لا ترفع الصوت دفاعا عن حقوق المعلمين؟»، مشيرا الى ان «السلطة غائبة تمام الغياب عن معاناة الجسم التربوي، فلا حلول في الأفق ولا وجود لخطة تربوية شاملة متزنة».

□ وشدّدت جمعية «انماء طرابلس والميناء» على «ضرورة انصاف المعلم وإعطائه جميع حقوقه لحياة كريمة ولمعيشة أفضل في ظل تآكل القيمة الشرائية، وعدم تحمله الاعباء المعيشية والحياتية اليومية».

□ إلى ذلك، ونتيجة للظروف التي تمر بها البلاد، قرّرت دار الندوة تأجيل حفل تكريم «عيد المعلم»، الذي كان مقرّرا أمس، إلى وقت لاحق، والمُكرّمون هم: بهية البعلبكي، جوزيف هيدموس، خضر جابر، دينا محفوظ، علي صقر، علي معطي، فارس خوري، فاطمة كوثراني، محمد زعيتر، وليد حشيشو، وسيتم تسليم الدروع التقديرية الى المكرمين في منازلهم مع الكلمات التي تتحدث عنهم.

اعتصام للمتعاقدين أمام «التربية»: لن نقبل إلا بحقوقنا كاملة

نفّذ حراك المتعاقدين الثانويين، لمناسبة عيد المعلم، اعتصاما أمام وزارة التربية.

وألقى حمزة منصور كلمة الحراك، وجاء فيها: «بأية حال عدت يا عيد... كاد المعلم ان يكون رسولا... وتستمر المظالم بالتكدس فوق رؤوسنا عاما بعد عام، وزيرا بعد وزير، وتنتقل معها مطالبنا لتصبح مطالبة بقبض مستحقاتنا واحتساب ساعاتنا المعطلة بقرار رسمي، بعد ان كان التثبيت الذي لم يحدث لأن السلطة في الأساس لو كانت تريد لنا التثبيت لما اقترفت بدعة التعاقد».

أضاف: «كورونا مرض خطير، استغلته وزارة التربية والسلطة لوقف اعتمادات وساعات المتعاقدين الذين يفوقوا الـ٤٠ ألف متعاقد ما بين ثانوي وأساسي ومهني وإجرائي ومستعان. نعم، توفر الدولة حوالي ٤٠ مليار ليرة ثمن ساعاتنا لتدفعها ثمن ثياب رسمية للرؤساء والوزراء والنواب. ويقولون لنا: كيف تفكرون باحتساب ساعاتكم ومصيبتنا ألا ترونها في مرض الكورونا؟ نقول لهم: بماذا تفكر السلطة الآن؟ هل هناك أي مسؤول ترك جاهه وماله والاموال التي سرقها، ترك عمارته وفيلته ويخته وانضم الى صفوف شعبه بعد ان تخلى عن عرشه؟ لا وألف لا. وحده المواطن ووحده المعلم المتعاقد من يدفع ثمن كل شيء. دفعنا ثمن تبذيرهم وسرقاتهم وفشلهم وفسادهم وهدرهم، وها نحن اليوم ندفع ثمن كورونا تهم».

وتابع: «أما وزير التربية، فاوصلنا إليه ومنذ العطلة الاولى ويوميا، كل معاناتنا، وقلنا له فليصدر قراره بالتعليم الالكتروني عن بعد لجميع الأساتذة ملاكا ومتعاقدين، ولتمش الثانويات والمدارس على نفس البرامج الاسبوعية المعتمدة قبل العطل، وكل معلم يبدأ العمل ومن منزله مع طلاب صفه حسب حصته، يعني يداوم في منزله دوامه نفسه في مدرسته. بهذه الطريقة لا يخسر لا الطالب ولا المتعاقد، وتكون خطوة ذكية للتغلب على ما يضمره او جاء من اجله كورونا. لكن الوزير رفض وأبى وكأن هناك من لا يريد ان يستمر التعليم والتدريس لهدف وحيد ألا وهو توفير المال الذي كان سيذهب الى المتعاقدين، توفيره ليذهب رواتب للنواب والوزراء والرؤساء في وقت لم يعد هناك مال لهم».

وختم: «إننا هنا اليوم لنقول لكل من يظلمنا، نحن من توكل على الله وللمتعاقد رب يحميه، سنناضل ولن نقبل إلا بحقوقنا كاملة».

منصور يتحدث في اعتصام المتعاقدين (تصوير: طلال سلمان)

الناجحون في مباراة مجلس الخدمة لوظيفة أستاذ ثانوي ناشدوا إصدار مراسيم التعيين

النبطية - سامر وهبي:

صدر عن اللجنة المركزية لمتابعة ملف الناجحين في مباراة مجلس الخدمة المدنية لوظيفة استاذ تعليم ثانوي، في مناسبة عيد المعلم، بيان جاء فيه: «إزاء تهميش الحكومة الحالية، كغيرها من الحكومات المتعاقبة لملف الناجحين في مجلس الخدمة المدنية، تحت ذريعة الأوضاع المالية الضاغطة، يهم اللجنة المركزية أن تناشد الحكومة عموما، ووزير التربية طارق المجذوب خصوصا، الالتفات الى القضايا التالية:

– يحال، سنويا، ١٢٠٠ استاذ ثانوي على التقاعد، من دون ان يملأ هذه الشواغر الناجحون في مباريات مجلس الخدمة المدنية، ولا سيما أن مجلس النواب كان قد حفظ حقهم في التعيين في المادة ٨٠ من قانون موازنة عام ٢٠١٩.

– تناشد اللجنة المركزية وزير التربية العمل على اصدار مراسيم تعيين للناجحين، بعد الضغط على مجلس الوزراء، بهدف ملء الشواغر بما يتناسب مع الحاجة الفعلية للملاك، لا بما يتناسب مع رغبة بعض القوى السياسية في الحفاظ على ساعات المتعاقدين على حساب الناجحين الذين اثبتوا جدارتهم في المباريات.

– تناشد اللجنة المركزية وزير التربية التواصل مع رئيسة لجنة التربية النيابية من اجل اقرار اقتراح القانون الذي احاله مجلس النواب على لجنة التربية بهدف مناقشته، بعدما أشبع درسا ونقاشا وترحيلا من جلسة نيابية الى اخرى، قبل ان تدفنه لجنة التربية في ادراجها.

– تطالب اللجنة المركزية لمتابعة ملف الناجحين لوظيفة استاذ تعليم ثانوي وزير التربية بإدراج ملفها من ضمن اولويات الوزارة، لا سيما أن اللجنة تحاول، مرارا وتكرارا، الإجتماع مع معاليه، لكنها، حتى الساعة، لم توفق، وخصوصا أن هذا الملف كان ابرز جدول اعمال الحراك المطلبي.

– تدعو اللجنة كل الأساتذة الناجحين الى ان يكونوا على اهبة استعداد للتحرك الميداني في حال لم تقم الحكومة عموما، ووزير التربية خصوصا، بالخطوات الواجب اتخاذها تجاه الاساتذة الناجحين».

توقيع اتفاقية بين ESA و UNITAR لإطلاق ماستر حول الشؤون الدولية والدبلوماسية

وقع المعهد العالي للدراسات ESA اتفاقية مع معهد الأمم المتحدة للبحث والتدريب (UNITAR) لإطلاق ماستر جديد حول الشؤون الدولية والدبلوماسية، خلال حفل في حرم المعهد العالي للدراسات، حضره المدير العام للمعهد ماكسينس دويو، مدير شعبة الدبلوماسية المتعددة الاطراف في معهد الأمم المتحدة للبحث والتدريب ربيع الحداد وعدد من طلاب المعهد.

وأوضح المعهد العالي في بيان، أن الماستر الجديد «يتكلل بحيازة شهادة موقعة من المؤسستين الشريكتين، وهو موجه بشكل خاص للطلاب الناجحين في السنة الأولى من الماستر الدولي في الإدارة (MiM) الذين اكتسبوا الأدوات الأساسية في هذا المجال والراغبين في الانخراط في مجال الدبلوماسية والشؤون الدولية. ويتضمن الفصل الأول من هذا الماستر مواد ومحاضرات نظرية وتطبيقية يلقيها خبراء من معهد الأمم المتحدة للبحث والتدريب وشبكة المعهد العالي للدراسات، ما يتيح للطلاب فهم التحديات التي تواجه الدبلوماسية وعمل الأمم المتحدة. وفي الفصل الثاني، سوف يتاح للطلاب فرصة التدرب لمدة تتراوح بين ٤ إلى ٦ أشهر في إحدى الوكالات التابعة للأمم المتحدة في جميع أنحاء العالم».

وسبق توقيع الاتفاقية عرض لهذا البرنامج قدمته المسؤولة عن الماستر الدولي في الإدارة (MiM) ديانا عبد الله، أشارت خلاله إلى أنه «من المتوقع إطلاق هذا الماستر في أيلول المقبل».

من جهته، لفت الحداد الى أن «هذا الب

اقتصاد

أزمة اليوروبوندز تعقيدات ومخاطر

ذوالفقار قبيسي:

الدولة اللبنانية أمام مخاطر استحقاقات اليوروبوندز، سواء لهذا العام أم للأعوام المقبلة، وفي موضوع جديد ومستجد التي لا يبدو ان الدولة لديها من الخبرة الكافية لمعالجته سواء من الوجهة الإدارية أو المالية أو القانونية. وحتى وجود مستشارين ماليين وقانونيين ودوليين، ليس عنصرا كافيا لعدم القلق من النتائج والتداعيات، ما يجعل كل الاحتمالات واردة لجهة المخاطر والتداعيات الحالية والمستقبلية.

١ . وعلى سبيل المثال من يضمن أولا أن الدائنين الأجانب سيقبلون بشروط واغراءات الدولة اللبنانية أيا كانت، للتأجيل أو لإعادة الهيكلة؟

٢ . ومن يضمن أنه لن يكون هناك مقاضاة على الدولة بما تعنيه من مخاطر على موجوداتها في الخارج من احتمالات الحجز الاحتياطي، وفيما بعد الى التنفيذي؟

٣ . ومن يضمن انه في حال خفضت الوكالات الدولية درجة تصنيف لبنان ومصارفه، سوف لن تقفل أمام لبنان ومصارفه الأبواب المالية فلا يكون عندها سهولة في تعامل نقدياً ومالياً مع دولة مثل لبنان يكاد يصل دينها العام الى أعلى النسب في العالم؟

٤ . ومن يضمن أنه إذا قامت الدولة بإعادة هيكلة الاستحقاقات، سيكون بامكانها تسديد الاستحقاقات الأجنبية القريبة والبعيدة في مواعيدها والتي يتجاوز مجموعها الـ ٣٠ مليار دولار!

٥ . ثم انه إذا أرادت الدولة تجنّب هذه المخاطر، وقررت دفع الاستحقاقات بدءا من آذار المقبل، ماذا سيكون مصير احتياطيات لبنان من العملات الصعبة، التي انخفضت الى الحق الأدنى القياسي بما لا يمكن معه لا تلبية المودعين، ولا تمويل الاستيراد، ولا مواجهة العجز المزمن في موازنات الدولة، وفي وقت تشير الاحتياطيات الحالية الى أرقام بلغت السقوف الدنيا التي لا يمكن أمامها التفريط بأي مدفوعات باستثناء الضروري منها من نوع المواد المعيشية الأساسية التي يحتاجها الشعب بصورة دورية.

٦ . ثم ان هذه الضروريات إذا كان يمكن تلبيتها على مدى سنة أو نصف سنة وفي ظروف استثنائية صعبة، لكن لا يبدو ان عجوزات ميزان المدفوعات والميزان التجاري ومختلف الموجبات المالية في الخارج والداخل، باتت تسمح بأي فوائض. ولا تراجع الثقة العامة بالبلد وبأوضاعه المالية والمصرفية توحي بامكانية تدفق ودائع جديدة، سوى ما يرشح من القليل من تحويلات المغتربين اللبنانيين، وبعض عائدات السياحة، وكلاهما لا يكفي لسد العجوزات وتسديد الموجبات.

٧ . وهذا ما يضع لبنان في مأزق حقيقي وسط مجموعة خيارات أحداهما مر، فاذا دفع سندات اليوروبوندز ستنزف احتياطياته النقدية وإذا لم يدفع انخفض تصنيفه السيادي من قبل الوكالات الدولية التي اقتربت حتى الآن من الحدود الدنيا وسط احتمالات عشرات الدعاوى القضائية في محاكم نيويورك، إذا لم تتمكن الحكومة اللبنانية، بخبرة المستشارين القانونيين والماليين، من اقناع الدائنين الأجانب بقبول اعادة الجدولة أو الهيكلة. وهذا في وقت يصعب استرداد حق «الفيتو» من هذه المجموعات (اشمور وفيدليتي) اللتين تملكان معا ٩٠٣ مليون دولار من استحقاقات آذار ونيسان وحزيران، (منها ٦٧٠ مليون دولار لـ«أشمور» و٢٣٣ مليون دولار لـ«فيدليتي») بعد ان وصلا الى هذه النسبة العالية من المجموع بسبب بيع بعض المصارف للخارج بعض ما تملكه من السندات.

«الوضع الإقتصادي والمعالجة» في المركز الكاثوليكي

المتحدثون في ندوة المركز الكاثوليكي للإعلام

عقدت قبل ظهر أمس ندوة صحفية في المركز الكاثوليكي للإعلام، بدعوة من اللجنة الأسقفية لوسائل الإعلام، تحت عنوان: «الوضع الإقتصادي والمالي، وسبل المعالجة»، شارك فيها: رئيس اللجنة الأسقفية لوسائل الإعلام المطران أنطوان- نبيل العنداري، مدير المركز الكاثوليكي للإعلام الخوري عبده أبو كسم، الأستاذ السابق في السياسات الاقتصادية في الجامعة اللبنانية الدكتور ابراهيم مارون، عميد كلية إدارة الإعمال في جامعة القديس يوسف الدكتور جورج عون، وحضور أمين عام جمعية «الكتاب المقدّس» الدكتور مايك باسوس، وأعضاء من اللجنة الأسقفية ومهتمون.

بداية تطرق المطران أنطوان - نبيل العنداري إلى «الشؤون الحياتيّة والمَعيشيَّة التي تَقُضّ مَضاجعَ اللبنانيات وَاللبنانيينَ دونَ استِثناء، وفي طَليعَتِهَا الوَضعَ الإقتِصادي والمَالي».

ثم تحدّث المطران عنداري عن التطورات في موضوع الكورونا فأكد :»أن المطلوب من المسؤولين في اي موضع كانوا- وأكثر من اي وقت مضى- ان يشددوا الرقابة على كافة المرافق والأماكن.»

وتناول الدكتور ابراهيم مارون «الوضع المالي والإقتصادي والنقدي، وسبل المعالجة» بمحاضرته الأزمات الثلاث التي يعاني منها لبنان حالياً، أي المالية والإقتصادية والنقدية، من حيث نشأة كلٍ منها، وتطورها، وأسباب تفاقمها. واقترح لكلٍ مِن هذه الأزمات اجراءات تطبيعية».

ثم تحدث الدكتور جورج عون عن الأزمة الإقتصاديّة: الماضي والحاضر والمستقبل .. وختم بالحلول والآفاق لهذه الأزمة مشيراً إلى: إفلاس الدولة وعدم تمكنها من إيفاء التزاماتها.

ورأى الخوري عبدو أبو كسم أن «التنصل من المسؤولية بعد اليوم غير مسموح، إما هناك مسؤول وعليه تحمل المسؤولية، وألا ينطبق عليه القول «مسؤول اللامسؤول»..».

الانهيارات في أسواق الأسهم HAIR CUT عالمي!

كتب المحرر الاقتصادي:

بداية الانهيار الحاصل في أسواق الأسهم العالمية، كان يمكن أن يكون خبراً سيئاً للبنان، لو ان المودعين في المصارف اللبنانية، كان لديهم خلال الشهور الماضية حرية نقل الأموال من المصارف الى الأسهم، وعندها كان الـ HAIR CUT لن يكون في لبنان، بل في الخسائر التي كان يمكن أن يتعرض لها هؤلاء المودعون من جراء الانتقال الى البورصات العالمية التي شهدت منذ أيام خسر خلالها عدد قليل من أثرياء العالم ١١٤ مليار دولار في غضون ساعات (لا سيما كبار الأثرياء الثلاثة «وارن بافيت»، «مارك زوكربيرغ» و«جيف بيزوس») فيما التساؤلات تستمر هل ان الانهيارات العالمية الآن هي مجرد تصحيح لحجم أرباح كبرى حصلت عليها الأسواق، أم ان ما يحصل هو اتجاه معاكس نحو انهيارات أكبر، وحتى لو كان ما يحصل هو تصحيح تعود بعده الأسواق الى نوع من الاستقرار، تبقى هناك اسئلة مهمة أي معدل سيكون عليه التضخم في أميركا، وكيف ستتعامل المصارف الأميركية مع هذا التضخم.

يُشار إلى ان الأزمة جاءت بعد انخفاض أسعار النفط (بعد فشل اتفاق اوبك - روسيا) الى ٣٠ دولارا حيث تراجعت أسعار الأسهم وعائدات السندات وسط مخاوف من انتشار «الكورونا» وتأثيره على النمو الاقتصادي العالمي، وامتدت تأثيرات الهبوط الى الأسواق الأوروبية والآسيوية، بما أدّى الى خسارة مئات المليارات من الدولارات، بل الى خسارة ترليون وربع ترليون دولار في جلسة تداول واحدة في الأسواق الأميركية.

وليس واضحاً حتى الآن حجم الخسائر التي تعرض لها المستثمرون اللبنانيون خلال الأزمة، لكن من خلال الأزمات السابقة قد تكون الخسائر بمئات ملايين الدولارات، وكان يمكن أن تتعرّض المصارف اللبنانية لهذا النوع من الخسائر لولا القيود المفروضة عليها بعدم استخدام الودائع (وحتى لأموالها الخاصة الى حد ما) في الاستثمارات في الأسهم. والدليل عندما نشبت الأزمة المالية العالمية العام ٢٠٠٨ بقيت مصارف لبنان في حينه في منأى عن تأثيراتها، بل وتدفق الى مصارف لبنان حوالي ٢٤ مليار دولار خلال عام واحد.

«كابيتال انتلجنس»: خفض تصنيف لبنان للعملات الأجنبية والمحلية

عمدت Capital Intelligence Rating إلى تخفيض درجة تصنيف لبنان للعملات المحلية والأجنبية للمدى البعيد من (+C) إلى (-C) وحافظت على المستوى السلبي. كما حافظت على درجة (C) للعملات المحلية والأجنبية على المدى القصير.

وأوضحت المؤسسة أسبابا عدّة لهذا الخفض منها لجوء لبنان إلى إعادة هيكلة الدين الأجنبي والنقص في العملة الأجنبية والأزمة المصرفية وخفض الجهاز المصرفي وانخفاض احتياطيات مصرف لبنان والمخاطر السياسية.

وأضافت ان بعض المصارف الضعيفة قد لا تستطيع الالتزام بطلب مصرف لبنان زيادة الرساميل، وأشارت إلى انها قد تعيد النظر في هذا التصنيف إذا تمكنت الحكومة اللبنانية من الحصول على مصادر مالية للدفع، مع التنويه بأن هذا الاحتمال ليس متوقعاً.

حبّ الله: بناء الاقتصاد سيعتمد على الصناعة

أعلن وزير الصناعة عماد حبّ الله أن «بناء الاقتصاد ونموّه سيعتمد من الآن فصاعداً على الصناعة، وعلى مواجهة التحدّيات المتمثلة باستبدال الاستيراد بالإنتاج الوطني»، وذلك خلال اجتماع حضره المدير العام للوزارة داني جدعون، مع مسؤولي البرامج في منظّمة الأمم المتّحدة للتنمية الصناعية «يونيدو» والمنفّذة مع وزارة الصناعة.

وجرى عرض للمشاريع التي نفّذت والبالغ عددها اثني عشر مشروعاً. كما بحث في المشاريع قيد التنفيذ البالغة ثمانية مشاريع وأهمها تطوير المناطق الصناعية، الصناعات الغذائية، تنافسية المؤسسات الصغيرة والمتوسطة، الطاقة المتجددة والبديلة، وإدارة البيئة. ثم اجتمع حبّ الله مع سفير الجزائر في لبنان عبد الكريم ركايبي، وتم البحث في العلاقات بين لبنان والجزائر، وسبل تفعيلها على الصعد الاقتصادية.

المؤسسة العامة للإسكان: خفض الفوائد ٣٪

صدر عن المؤسسة العامة للإسكان البيان التالي: «أصدر مصرف لبنان بتاريخ ٢٥ شباط الماضي تعميما للمصارف حمل الرقم ٥٤٥ خفض بموجبه نسبة الفوائد المفروضة على القروض السكنية الممنوحة قبل تاريخ صدوره، وأمهل المصارف لغاية ٣١ آذار الجاري كحدّ أقصى لتعديلها. وشرحت المؤسسة للمقترضين خصوصاً واللبنانيين عموماً ما يلي:

١- نسبة الفائدة على القروض السكنية الممنوحة سابقًا من قبل المؤسسة العامة للإسكان باتت متساوية عند ٣٪ سنوياً مقارنة مع الفوائد السابقة التي تراوحت بين ٥ و٥،٥ و٥،٧٥٪ أي بتخفيض تراوح بين ٢ و٥،٢ و٧٥٪.

٢ - لن يشعر المقترضون من المؤسسة العامة للإسكان حاليًا بأهمية التعديلات وقيمة الخفض على الفوائد. ولن تتغيّر قيمة مستحقاتهم الشهرية، فالمقترضون المستفيدون ما زالوا في المرحلة الأولى من تسديد قيمة القرض والتي يتمّ بموجبها تسديد رأس المال الأساسي. هذا في الوقت الذي تتولى فيه المؤسسة دفع فوائده بالإنابة عنهم ولفترة تمتد حتى بداية المرحلة الثانية التي يتمّ بموجبها تسديد قيمة الفوائد المترتبة عليهم، وعندها سيتلمسون قيمة الخفض المقرر من اليوم.

٣- خفض الفوائد سيسري مفعوله ابتداءً من الأول من نيسان المقبل ولا يحتاج الأمر إلى أي مراجعة من قبل المقترض، وفي المناسبة يهمّ المؤسسة العامة للإسكان ان تعلن انّ تعميم مصرف لبنان سيؤدي حتماً الى خفض كلفة الفوائد التي تسدّدها المؤسسة الى المصارف شهريًا نيابة عن المقترضين بمعدل يفوق ٧ مليارات ليرة لبنانية شهريا. وبالتالي ستنخفض المتوجبات المقدّرة على المؤسسة من حوالى ٢١ مليار شهرياً إلى ما يقارب ١٤ مليار ليرة لبنانية.

مبيعات سوليدير العقارية ١١٢،٨ مليون دولار خلال شهرين

قالت نشرة بنك بيبلوس ان عمليات البيع العقارية في شركة سوليدير بلغت ١١٢،٨ مليون دولار خلال الشهرين الأوّلين من هذا العام. وان الشركة ستحرص على نشر بيانات عن حجم وقيمة المبيعات بصورة دورية بعد الأنباء التي جرى التداول بها في بعض وسائل الإعلام خلافاً للحقيقة.

«اللقاء الديمقراطي»: احتساب الأدوية على أساس المنتج محلياً

قدّم النائب بلال عبد الله، بإسم اللقاء الديمقراطي وبتوجيه من رئيس اللقاء النائب تيمور جنبلاط، اقتراح قانون الى المجلس النيابي يرمي الى احتساب أسعار الأدوية من قبل الجهات الضامنة بحسب أسعار الأدوية المنتجة محليا.

وقع على الاقتراح النواب: بلال عبدالله، فيصل الصايغ، هنري حلو، مروان حمادة وهادي أبو الحسن. ونص الاقتراح في المادة الأولى: على جميع المؤسسات الضامنة احتساب أسعار الدواء المدرجة في الفواتير الاستشفائية أو الفواتير الناتجة عن العلاجات الصحية أو العمليات الجراحية وما يتبعها من علاج، على أساس أسعار الأدوية المنتجة محليا.

- المادة الثانية: يستثنى من تطبيق أحكام المادة الأولى من هذا القانون الأدوية التي لا تنتج محليا وتلك التي لا ينتج بديل عنها محليا.

- المادة الثالثة: تشرف وزارة الصحة على حسن تطبيق هذا القانون وبالتنسيق مع وزارة الصناعة.

إجتماعات دورية بين وزارة الزراعة والغرف اللبنانية

شارك جورج نجار عضو مجلس إدارة غرفة طرابلس والشمال ضمن إطار وفد إتحاد الغرف اللبنانية في الاجتماع المقرر مع وزير الزراعة عباس مرتضى للبحث في «سبل التعاون بين الغرف التجارية ووزارة الزراعة للنهوض بالقطاع الزراعي».

تمحور الإجتماع حول «ضرورة إيجاد حل لمشكلة تأمين العملة الصعبة لاستيراد الأدوية والأدوات الزراعية أسوة باستيراد الأدوية والمستلزمات الطبية، وتخلل الإجتماع تقديم رئيس اللجنة الزراعية في إتحاد الغرف اللبنانية المهندس رفلي دبانة الى الوزير مرتضى توصيات المؤتمر الوطني للنهوض بالزراعة الذي إنعقد في أيار من العام المنصرم ٢٠١٩ وتضمن إشارات الى المشاكل الزراعية القائمة والحلول الممكنة».

وكان الوزير مرتضى قد أكد على «ضرورة التنسيق المتواصل بين وزارة الزراعة والغرف اللبنانية عبر إنعقاد لإجتماعات دورية».

قضائيات

قاصر في غزير ضحية وحش بشري

اعتداء جنسيّ تعرّضت له قاصر في غزير، حيث استغلّ شاب (سوري الجنسية) يعمل في محل لبيع الحيوانات، غياب والدة الفتاة عن المنزل، دخل وارتكب جريمته الشنيعه، قبل أن يهدّدها بالقتل فيما لو نطقت وفضحت أمره، إلا أنها أطلعت والدتها التي سارعت وقدمت شكوى ضد المعتدي في فصيلة غزير، ليكشف الطبيب الشرعي عليها في مستشفى سان لويس، حيث أكد في تقريره أنها تعرضت لاعتداء جنسي شاذ حديث مع إمكان تعرضها لاعتداء طبيعي حديث.

القاصر ابنة الأربعة عشر ربيعاً لبنانية من أمّ تحمل الجنسية الفيليبينية، والدها سافر قبل ثلاث سنوات إلى مصر للعمل، هي الآن في وضع نفسي صعب؛ وبحسب ما قالته والدتها لـ«النهار»:

«تمّ توقيف الوحش البشري على الفور، بعكس ما تداوله ناشطون على مواقع التواصل الاجتماعي. هو الآن يخضع للتحقيق، فالملف لم يختم بعد، وقد تم تحويل القضية إلى النيابة العامة الاستئنافية، وأنا أطالب بإنزال أشد العقوبات به، كي يدفع ثمن فعلته، فما ارتكبه جريمة نكراء، لن يمحو الزمن ندوبها على ابنتي سواء الجسدية أو النفسية».

وعن تفاصيل ما حصل، أكدت: «أنا أعمل يومياً منذ الساعة العاشرة صباحاً وحتى منتصف الليل، أي إني خارج المنزل لوقت طويل، وبالتأكيد أن المعتدي يعلم الأمر، استغل ذلك، طرق الباب ودخل مرتكباً ما خطط له، أفرغ غريزته الحيوانية على ابنتي، لم يرأف بضعفها ومحاولاتها منعه من اغتصابها».

وختمت: «حزني كبير، في لحظةٍ قلبَ مجرم حياتنا رأساً على عقب، حرق قلبي وقلب ابنتي، أتمنى أن تخرج من الصدمة، وألا يتكرر الأمر مع أي فتاة».

وفاة طفل صعقاً وجثة في وادي خالد وإصابة ٣ نساء بحادث سير

قضى الطفل (أ.ح.) باحتكاك كهربائي في بلدته ببنين - عكار عندما كان يلهو بالقرب من مضخة مياه. وقد حضرت فرق الاسعاف الى المكان.

من جهة أخرى، عُثِرَ على الشاب (ع.أ.م) جثة داخل منزله بلدة المجدل في وادي خالد صباح أمس. وقد حضرت الى المكان القوى الأمنية وبوشرت التحقيقات.

وفي جديد ضحايا حوادث السير، أصيبت ٣ نساء في الرأس والرقبة والظهر والقدم ورضوض عديدة في مختلف أنحاء الجسم، جراء حادث سير على طريق الضنية الرئيسية في محلة بيت جيدة ببلدة عاصون - الضنية.

وعمل جهاز الطوارئ والإغاثة في الجمعية الطبية الإسلامية على إسعافهن ونقل اثنتين منهن إلى مستشفى سير - الضنية الحكومي للمعالجة، فيما عمل الأهالي على نقل الإصابة الأخرى.

توقيف عصابة خطفت رجلاً في بقعاتا الشوف وتوقيف سارق ومطلوب بمذكرتين عدليتين

أعلنت المديرية العامة لقوى الأمن الداخلي . شعبة العلاقات العامة في بلاغ أصدرته أنه «بتاريخ ٢٠٢٠/٣/٤، توافرت معلومات لشعبة المعلومات في قوى الامن الداخلي عن اختفاء المواطن (سعيد ح.) عمره حوالي /٦٢/ سنة في منطقة بقعاتا قضاء الشوف، والذي أقفل خطه وانقطع تواصله مع عائلته. على الفور، باشرت قطعات الشعبة اجراءاتها الميدانية لكشف ملابسات اختفاء المذكور.

وبنتيجة الاستقصاءات والتحريات تبين أن (سعيد ح.) تعرض لعملية خطف في بقعاتا واقتيد من قبل الخاطفين الى جهة مجهولة، بحيث تمكنت دوريات الشعبة من تحديد هوية المتورطين في القضية، وهم:(م. ا. مواليد العام ١٩٧٦، سوري)،(ز. ا. مواليد عام ١٩٩٥، سوري)و(ح. ا. مواليد عام ١٩٩٧، سوري).على أثر ذلك، وبنتيجة المتابعة الحثيثة، حدد موقع منزل مهجور يحتمل قيام أفراد العصابة بتخبئة المخطوف فيه، وذلك في خراج بلدة عترين.

بتاريخ ٢٠٢٠/٣/٥، نفذت قوة من شعبة المعلومات مداهمة للمنزل، وعثرت بداخله على المخطوف مقيد اليدين والقدمين فعملت على تحريره.

وبعد عمليات التعقب والمطاردة، تمكنت دوريات الشعبة من توقيف الأول والثاني داخل قطعة أرض حرجية في بلدة عترين، كما اوقفت الثالث في محلة الدامور. بنتيجة التحقيق معهم، اعترفوا بالتخطيط لعملية الخطف بدافع طلب فدية مالية، وأنهم نفذوا العملية في بقعاتا بعد تهديد المخطوف بالقتل بواسطة سكين، وجرى اقتياده بسيارته والتجول به ليلا لإيهامه أنه نقل إلى الأراضي السورية، ووضعوه في غرفة مستودع حديد في محلة الصليبي بعدها نقل الى منزل مهجور في بلدة عترين، وكانوا بصدد طلب فدية مالية لكن عملية تحرير المخطوف وتوقيفهم حالت دون ذلك. أجري المقتضى القانوني بحقهم، وأودعوا المرجع المختص بناء على اشارة القضاء».

وأعلنت المديرية في بلاغ آخر انه « أحد مواقع التواصل الاجتماعي نشر بتاريخ ٢٠٢٠/٣/٧ فيديو يظهر شخصا وهو يقوم بسرقة هاتف خلوي عائد لإحدى الفتيات من داخل أحد المقاهي في محلة فرن الشباك.

نتيجة الاستقصاءات والتحريات المكثفة التي قامت بها مفرزة استقصاء بيروت في وحدة شرطة بيروت، تمكنت احدى دوريات هذه المفرزة من توقيف المشتبه فيه في داخل محل لبيع الهواتف الخلوية في محلة طريق الجديدة، ويدعى: (ا.ا. مواليد عام ١٩٨٥، لبناني). وضبطت في حوزته سكين وبيان قيد افرادي عائد لشقيقه.

وتبين انه مطلوب للقضاء بموجب مذكرة عدلية عدد /٢/ بجرمي مخدرات وسرقة دراجة آلية، كما يوجد في حقه حكم قضائي يقضي بحبسه مدة عشر سنوات.

باستماعه من قبل فصيلة طريق الجديدة، اعترف بما نسب اليه.

التحقيق جار بإشراف القضاء المختص».

بدورها، أعلنت المديرية العامة للأمن العام في بيان أن « الاجهزة المعنية في المديرية قامت خلال الفترة الممتدة من تاريخ ٢٠٢٠/٠٢/٢٥ لغاية ٢٠٢٠/٠٣/٠٤، وبإشراف النيابات العامة، بتوقيف عدد من الأشخاص بتهم ارتكاب أفعال جرمية.

بعد انتهاء التحقيق مع الموقوفين أحيلوا جميعا الى القضاء المختص.

ضو تابع والحايك أزمة نفاد الطوابع من سراي صيدا

صيدا - ثريا حسن زعيتر:

تابع محافظ الجنوب منصور ضو مع رئيس قسم نفوس لبنان الجنوبي وسام الحايك أزمة نفاد الطوابع من سراي صيدا الحكومي، بعد تلقّي قسم النفوس العديد من الشكاوى من مخاتير ومواطنين عن عدم توافر الطوابع المالية بفئاتها الثلاث «٢٥٠ و٥٠٠ و١٠٠٠ ليرة»، ما يؤثر على انجاز المعاملات الرسمية في معظم الدوائر الحكومية في السراي ولا سيما «دوائر المالية والنفوس والسجل العدلي والتربية والعقارية».

وأُفيد بأنّ هذه المشكلة قيد المعالجة من قبل الجهات الرسمية المختصة لوضع حد لتفاقمها أو لأي محاولة لاستغلالها من بعض السماسرة عبر بيعهم طوابع بأضعاف قيمتها ومنعاً لنشوء سوق سوداء خاصة بالطوابع !.

وقال رئيس رابطة مخاتير صيدا ابراهيم عنتر: «أزمة الطوابع بدأت قبل اسابيع بشح في بعض فئاتها ومن ثم تفاقمت تدريجياً حتى نفاد كل الفئات وهي ازمة موجودة في العديد من المناطق ولا تقتصر فقط على صيدا والسبب هو التأخر في تلزيم طباعة اصدارات جديدة من الطوابع من قبل المعنيين بعدما فقدت الإصدارات القديمة».

أضاف: «بعدما واجهنا هذه المشكلة تواصلنا مع رئيس قسم نفوس لبنان الجنوبي وسام الحايك ومن خلاله مع المحافظ منصور ضو الذي يتابع هذا الموضوع لمعالجته. وحسبما تبلغنا ان هناك توجها لطباعة كمية جديدة من الطوابع المالية لكن الأمر قد يحتاج لبعض الوقت، لكننا نخشى من استغلال البعض لهذه الأزمة».

وعُلِمَ بأنّ اقتراحا طرحه المخاتير باستبدال الطوابع العائدة لاجمالي المعاملات التي تنجز من قبل كل مختار يومياً بمبالغ مالية تسلم لوزارة المالية في المحافظة على أن تقوم الأخيرة بتأمين الطوابع بقيمتها لاحقاً، وان هذا الاقتراح هو قيد التشاور مع المحافظ ورئيس قسم النفوس.

وكانت ازمة الطوابع المالية في صيدا قد بدأت تدريجيا منذ حوالى الشهر، مع فقدات فئة الألف ليرة، وهي الفئة الأكثر استعمالا واستخداما للمعاملات الادارية بين المواطنين والادارات الرسمية ما اضطرهم إلى استخدام طوابع من فئة الـ٥٠٠ ليرة، وبعد فترة وجيزة فقدت طوابع فئة الـ٥٠٠ ليرة فتم استبدالها بما يوازي قيمتها من فئة الـ٢٥٠ ليرة ، ثم فقدت هذه الأخيرة، وشملت ازمة الطوابع المالية ايضا معظم المكتبات ونقاط البيع، والتي حتى اذا توافر فيها بعض فئات الطوابع فبكمية محدودة!.

انتخابات نقابية

دعوة أعضاء نقابة تجار الخضار والفاكهة بالمفرق إلى جمعية عمومية عادية للعام ٢٠٢٠.

بتاريخ ٢٠٢٠/٢/٢٤ عقد مجلس النقابة اجتماعاً وتقرر فيه دعوة الجمعية العمومية لعقد الاجتماع السنوي العادي في مركز النقابة الكائن في منطقة المزرعة - شارع الأوزاعي - بناية ناصر وشبيب - الطابق الأول - وذلك يوم الاثنين الواقع فيه ٢٠٢٠/٣/٢٣، تمام الساعة التاسعة صباحاً، وفي حال عدم اكتمال النصاب يؤجل الاجتماع إلى يوم الاثنين الواقع فيه ٢٠٢٠/٣/٣٠ ويكون قانونياً بمن حضر.

يخصص الاجتماع لتلاوة التقريرين المالي والإداري للمصادقة عليهما وإبراء ذمة رئيس وأعضاء مجلس النقابة.

رئيس النقابة

الحاج سهيل عثمان المعبي

انتخابات مجلس تنفيذي

قرر الاتحاد الوطني لنقابات العمال والمستخدمين في الجنوب إجراء انتخاب مجلسه التنفيذي يوم الجمعة ٢٠٢٠/٣/٢٠ من الساعة ١١ حتى ١ ظهراً في مقر الاتحاد، صور.

في حال عدم اكتمال النصاب القانوني تجري الانتخابات بمن حضر بتاريخ ٢٠٢٠/٣/٢٧ في الزمان والمكان عينه.

على الراغبين بالترشح التقدم بالطلب أثناء الدوام يقفل باب الترشيح قبل ثلاثة أيام من موعد الانتخابات.

...وتوقّف المعاملات في النبطية بسبب الطوابع

النبطية - سامر وهبي:

اشتكى المواطنون في النبطية من أزمة فقدان الطوابع المالية من فئة الألف ليرة لبنانية، الامر الذي شكل لديهم مشكلة في انجاز معاملاتهم الإدارية وخاصة موضوع الاستحصال على اخراج قيد .

ولوحظ ان دوائر النفوس في سراي النبطية استقبلت عدد قليل من معاملات المواطنين للاستحصال على إخراجات قيد او وثائق ولادة او وفاة وخلافها، جراء أزمة بدأت بالتدرج نحو فقدان الطوابع منذ اقل من اسبوعين وخاصة طوابع فئة الألف ليرة .

واقفل عدد من المخاتير في محيط سراي النبطية مكاتبهم بسبب عدم توفر الطوابع لمعاملات المراجعين لديهم، فيما اطلق العشرات من المواطنين الصرخة لتصل الى الجهات المعنية في الوزارات المختصة من اجل توفير الطوابع حتى لا تزداد أزماتهم أزمة .

مزارعو البطاطا في عكار طالبوا بوقف الإستيراد المنافس

عقد مزارعو البطاطا في سهل عكار لقاء موسّعا، في دارة عضو نقابة مزارعي البطاطا مصطفى حمود في تلمعيان - عكار، في حضور عضو كتلة «المستقبل» النائب محمد سليمان، عضو المكتب السياسي في تيار «المستقبل» سامر حدارة، منسق عام عكار في تيار «المستقبل» خالد طه، رئيس اتحاد بلديات سهل عكار محمد حسين، رئيس اتحاد مزارعي البطاطا يوسف محي الدين، رئيس تعاونية مزارعي البطاطا في عكار حسين الرفاعي، وحشد من المزارعين. وتم شرح الأوضاع التي آلت إليها زراعة البطاطا، مع دخول البطاطا المصرية بكميات كبيرة وإغراق السوق المحلي، والموسم في عكار لا يزال بحاجة إلى أسبوعين لإقتلاعه.

وطالب سليمان «بدعم المزارع للتمسّك بأرضه وبزراعته، ونتحدث عن واقع مزارعي البطاطا في عكار، ونحن على بُعد ٢٠ يوما سيصبح خلالها الإنتاج جاهزا». وطالب وزير الزراعة والحكومة مجتمعة «بوقف الإجازات بالكامل»، رافضا «تهميش المزارع في عكار».

فيما اعتبر حمود أن «أوضاع المزارعين في عكار وبالأخص مزارعي البطاطا، وصلت إلى أصعب الظروف. إنتاجنا على الأبواب والإنتاج الخارجي المضارب ملأ الأسواق. كنا قد التقينا وزير الزراعة وهنّأناه بتوليه مهامه قبل مدة، ووعدنا بأن يولي مزارعي عكار ومزارعي البطاطا اهتماما خاصا، وها نحن اليوم نطالب الوزير بتنفيذ وعوده». وطالب وزير الزراعة «بتنفيذ قراره وعدم السماح بالدخول العشوائي لكل هذه الكميات من البطاطا المستوردة، علما أن قرار الوزير يسمح بـ ٣٥ طنا فقط، وإلا سنعتبر بأن هناك سياسة لضرب الزراعة وموسم البطاطا في عكار».

وقال الشيخ محمد الزعبي وقال: «لقد أصبحنا على أبواب إنتاج موسم البطاطا في سهل عكار، وقد سمح وزير الزراعة باستيراد ٣٥ ألف طن من مصر ، ٢٥ ألف طن للأكل و ١٠ آلاف طن منها للصناعة. مع العلم بأن هذه الكميات كثيرة لأنه كان طلبنا أقل من ذلك. فقد دخل ٤٥ ألف طن، أي هناك زيادة بين الـ ٢٠ والـ ٢٥٪، وقد علمنا أيضا أن سماسرة وتجارا وأصحاب مصانع يطلبون من الوزير إجازات إضافية حوالى الـ ١٠ آلاف طن بحجة أنه لا يوجد كميات للصناعة، مع العلم بأنه قد دخل كميات صناعية من مصر حوالى الـ ١٠ آلاف طن ويوجد إنتاج محلي في لبنان حوالى ٥٠٠٠ طن من نوع «أغريا».

وأشار الرفاعي الى ان «المضاربة تأتي من سوريا ومن مصر، وقد ألغوا الروزنامة الزراعية وأعطونا اتفاقية التيسير العربي التي دمرت الزراعة وقضت عليها».

وقال محي الدين «نحن المزارعين أصحاب قرار والوزير الذي لا ينفذ مطالبنا سنحتل وزارته».

محاضر ضبط بأصحاب محطات محروقات

صور - جمال خليل:

سطّرت مديرية حماية المستهلك محاضر ضبط بحق أصحاب محطات المحروقات التي تلاعبت بالأسعار والعدادات. وقامت جمارك صور بتلف ٨٠ صندوقاً من الشامبو المنتهي الصلاحية.

تقرير عن القوى العاملة وأحوال الأسر

أعلنت إدارة الاحصاء المركزي، في بيان، انها أصدرت التقرير النهائي العائد لنتائج مسح القوى العاملة والأحوال المعيشية للأسر الذي نفذته بالتعاون مع منظمة العمل الدولية ILO وبهبة من الاتحاد الأوروبي. ودعت الراغبين في الحصول على نسخة منه الى التوجه الى مقر إدارة الاحصاء المركزي الكائن في الحدث - بولفار كميل شمعون - بناية عطوي - الطابق الثالث، أو الدخول الى موقع الإدارة على الانترنت: www.cas.gov.lb

تتمات تتمات تتمات تتمات تتمات تتمات تتمات تتمات

الجمهورية الثالثة

(تتمة المنشور ص١)

صندوق النقد الدولي وحول المدى الزمني لإنجازها، لا سيما أنّ الأطراف التي تقف وراء الحكومة هي التي عطلت الإصلاحات المطلوبة في «سيدر». أما القسم الأكثر ضبابيّة في مقاربة رئيس الحكومة فليس في استحالة تطبيق الإصلاحات في حيّز زمني قصير المدى ومُجدٍ بل في استحالة التمويل في ظلّ امتناع الحكومة عن التواصل مع صندوق النقد الدولي وإحجام الجهات الدولية عن تقديم القروض أو الهبات.

استحالتان تأخذاننا الى البحث عن المصادر الجديدة لتمويل الإقتصاد القادرة على التناغم مع قطع العلاقات مع صندوق النقد الدولي والإصرار على إعادة هيكلة القطاع المصرفي الذي تقول الحكومة أنه يتجاوز بأربع مرات حجم الاقتصاد. فما هي القطاعات الاقتصادية البديلة المفترضة في دولة ترتفع فيها كلفة الإنتاج بسبب الفساد في قطاع الطاقة وتسيّب الحدود أمام كافة أنواع التهريب وعدم القدرة على حماية الإنتاج الوطني الزراعي والصناعي، وما هي الوظيفة الإقتصادية الجديدة للبنان؟

لقد شكّل القطاع المصرفي، الذي وضعت عدالة المدعي العام المالي عليه إشارة «منع التصرف»، العمق العربي والدولي الوحيد المتبقي من لبنان الذي نعرفه، بعد أن حجبت الوصاية السورية وبعدها الإيرانية - بمرور الزمن وتبادل الأدوار - كل وظائف لبنان بأبعادها الوطنية والثقافية. ذهبت الوصايات بلبنان كمنصّة للحرية والعمل السياسي والنقابي والنضالي وصادرت دوره كمنصّة للعمل العروبي وألحقته بشكل تدريجي بنماذج متوترة تعبّر عن نفسها تارةً بخطاب أقلّوي وتارةً أخرى بخطاب مذهبي متشنج.

إنّ مرتكزات الاقتصاد البديل الذي ربما تطمح الحكومة ومن خلفها حزب الله لتحقيقه في لبنان لا يمكن أن تخرج عن المسلّمات المعتمدة في إقتصادات دول محور بيروت - طهران المطوّقة دولياً ومالياً. فهل ترشّح الحكومة لبنان لدور تكاملي مع تلك الاقتصادات وهل توكل لمرافىء لبنان مهمة فكّ الطوق عن مرافىء سوريا والعراق وإيران، وما هي تكاليف هذا الخيار؟ وفي النهاية هل أخفقت سياسة تحويل لبنان الى مادة ابتزاز للمجتمع الدولي فاقتضى الموقف رفع درجة المخاطرة تحت عنوان «إنّ إسقاط إيران مستحيل دون إسقاط لبنان» تمهيداً لإعلان الجمهورية الثالثة.

العميد الركن خالد حمادة

خطة الطوارئ على الطاولة

(تتمة المنشور ص١)

وقال وزير الصناعة عماد حب الله في تصريح لـ«اللواء» ان مجلس الوزراء سيبحث الاوضاع المالية والنقدية بشكل معمق ولفت الى ان ما من حديث على حد علمه يتصل بأجراءات غير شعبية . ولم يشأ الكشف عن اي تفاصيل للبحث وما اذا كان سيشمل خطة الطوارئ.

اما وزير الاشغال العامة والنقل ميشال نجار فأكد لـ«اللواء» ان هناك استكمالا للبحث في الاوضاع الماليه والنقدية التي تشكل اولوية بما في ذلك خطة الطوارئ، على ان كلام رئيس الحكومة الدكتور حسان دياب في مؤتمره الصحافي عن معالجة الاوضاع الاقتصادية يدخل في هذا الاطار معلنا ان هناك حاجة للخروج من الوضع الصعب الراهن وكسب مصداقية المجتمع المحلي وكذلك المجتمعين العربي والدولي.

ولفت الوزير نجار الى ان الحكومة ليست في وارد اتخاذ اجراءات تشكل عبئا على المواطن اللبناني انما لا بد من تأسيس سليم لمستقبل البلد اذ ان الناس تعبت وتضررت بفعل الاوضاع الاقتصادية الصعبة .

أما وزير المالية غازي وزني فقد لفت إلى أن استخدام كلمة «تعليق» دفع السندات المستحقة في ٩ آذار من اليوروبوند «هو دلالة على النية الحسنة للدولة اللبنانية وأنها جاهزة للتفاوض مع الدائنين والقرار هو التخلف بشكل منظم للتخفيف من التبعات المالية والاقتصادية والاجتماعية».

وقال وزني في حوار تلفزيوني ليلاً «لم نصل الى التخلف غير المنظم لأن التفاوض لا يزال مستمرا ونحن أخذنا احتياطاتنا بغض النظر عن شكل التخلف عن الدفع الذي سيحصل»، مشيرا إلى أنه «لا تزال الدولة حتى الآن جاهزة للتفاوض مع الدائنين وكان يفترض على الحكومة السابقة أن تباشر بالتفاوض منذ تشرين الثاني».

وأشار إلى أن «احتياطي مصرف لبنان هو ٢٩ مليار دولار وقد أعطى البنك المركزي ٧ مليارات دولار منها للمصارف لالتزاماتهم الخارجية والداخلية».

وبشأن ملف «كهرباء لبنان»، فقد وصفه وزني بـ«النزيف الرئيسي» مشيرا إلى أنه «سيكون من أبرز الاصلاحات كما تخفيض معدلات الفوائد والتشكيلات القضائية».

وعلى صعيد آخر، أكّد وزني أن «بعض المقترحات غير النهائية لخفض النفقات العامة تقضي برفع تعرفة الكهرباء وهذا الامر سيطال الطبقة الميسورة ورفع الـ tva على الكماليات ورفع الرسوم على بعض السلع أما الضريبة على البنزين فهو أمر غير مطروح».

وبشأن المصارف، اعتبر وزني أن «هناك اجراءات كثيرة لمعالجة وضع المصارف، ودمجها هو شرط أساسي بالإضافة إلى ضخ السيولة بين ٢٠ و٢٥ مليار دولار من الخارج».

وفي المعلومات المتوافرة فإن مجلس الوزراء قد يبحث في تفاصيل ما دار من نقاشات في الاجتماعات المالية في السراي الحكومي وكيفية البدء بتطبيق ما يجب، دون معرفة ما اذا كان الـ capital control سيعرض للبحث ام لا على ان ملف الكهرباء يشكل بندا ضمن الخطة الشاملة.

على خط اخر افادت مصادر مطلعة لـ«اللواء» انه لا يزال من المبكر الحديث ما اذا كان رئيس الجمهورية ميشال عون يرفض التشكيلات القضائية ام لا ولفتت الى انها لم تصل اليه بعد ولا تزال لدى وزيرة العدل ماري كلود نجم التي نفت في بيان لها ان تكون تعرّضت لضغوط لعدم توقيع مشروع التشكيلات، في ظل أصوات قانونية انتقدت المشروع باعتبار انه اعتمد المعيار الطائفي خلافاً للدستور، علماً ان التشكيلات يفترض ان تمر قبل وصولها إلى قصر بعبدا بوزير المال وبرئيس الحكومة.

ارتدادات التعليق

وفي اليوم الذي كان يفترض فيه ان يسدد لبنان سندات «اليوروبوند» والبالغة قيمتها ١,٢ مليار دولار إلى الجهات الدائنة، محلياً وخارجياً، بدأت أولى ارتدادات قرار تعليق الدفع، بالظهور، إذ أفادت وكالة «رويترز» ان سندات لبنان الدولارية تراجعت بـ٤, ٨ سنتات، الى مستوى قياسي منخفض بعدما قالت الحكومة انها لن تسدد ديونها، في حين خفضت وكالة «فيتش» للتصنيف الائتماني تصنيف ديون لبنان السيادية بالعملة الأجنبية من «CC» إلى «C» ما يعني ان الدولة باتت على أعتاب إعلانها دولة متعثرة في حال وصل التصنيف إلى «D».

وبحسب الوكالة، سيؤدي عدم دفع المستحقات خلال فترة السماح البالغة ٧ أيام، إلى وضع الدولة مع سنداتها في دائرة التعثر.

وفي السياسة، كان لافتاً للانتباه ردّ تيّار «المستقبل» مباشرة على خطاب الرئيس دياب الذي أعلن منه قرار تعليق دفع سندات «اليوروبوند» وفند مغالطاته للأمور، والتي اعتبرها التيار بأنها «انقلاب على النموذج الاقتصادي اللبناني»، ما يعني ان الرئيس الحريري قرّر عدم مهادنة الرئيس دياب أو اعطائه فرصة لحكومته، لكن رئيس الحزب التقدمي الاشتراكي وليد جنبلاط كان عنيفاً في رده على كلام دياب الذي وصفه «بالغامض»، معتبراً أنه «تعميم الإفلاس والانتقام من طبقة سياسية من خلال أدوات الحقد والظلام الشمولي».

وتساءل جنبلاط في تغريدة له عبر «تويتر»: «ماذا تخفي هذه الحكومة التي لم يذكر رئيسها كلمة عن الإصلاح وقطاع الكهرباء وحماية الصناعة وضبط الحدود الشرعية وغير الشرعية وتجاهل الكورونا والتشكيلات القضائية وغيرها؟».

اما بيان تيّار «المستقبل» فجاء مفصلاً، واضعاً النقاط على الحروف، ولا سيما لجهة تحميل السياسات الاقتصادية السابقة مسؤولية وصول الأمور إلى ما وصلت إليه، ومدافعاً عن المرحلة التي كان فيها في السلطة، معتبراً «تحميل السياسات الاقتصادية والمصرفية تبعات الانهيار يُشكّل قمّة التهرب من المسؤولية التي تقع على كاهل الطاقم السياسي بكل فصائله وامتداداته الداخلية والخارجية».

وقال ان «نعي النموذج الاقتصادي اللبناني، على الصورة التي جرت مساء السبت، يُشكّل طعنة رعناء في صدر الهوية الاقتصادية للبنان ودوره الطليعي على هذا المستوى في كل المنطقة، لافتاً إلى أن تعليق السداد أو عدمه سيان خارج رزمة متكاملة من الإجراءات المالية والاقتصادية والنقدية»، وقال ان «الدائنين الذين تنوي الحكومة مفاوضتهم على اعادة الجدولة، سيكون سؤالهم الأوّل وربما الوحيد، أين خطة الطوارئ واين رزمة الإجراءات، وهو نفسه سؤال جميع اللبنانيين باستثناء من تكافل على تشكيل الحكومة ومنحها الثقة».

وتساءل البيان: أليس التأكيد على إعادة التوازن إلى المالية العامة، وخفض الانفاق، وإصلاح قطاع الكهرباء، والاستراتيجية الوطنية لمكافحة الفساد، ومكافحة التهرب الضريبي، ووقف النزيف المالي وسواها من العناوين هي أفكار مستنسخة عن البيان الوزاري للحكومة السابقة؟

أوليس الإعلان عن التزام الحكومة رؤية الاستقرار والنمو المقترحة من مؤتمر سيدر، والقول بأن الاصلاحات التي تم التوافق عليها في سيدر ستطبق لأنها ضرورية لإطلاق عجلة الاقتصاد وتحقيق الازدهار للشعب اللبناني ومهمة لإعادة الثقة الخارجية، أليس هذا الاعلان هو من بنات أفكار وجهود السياسيات الاقتصادية للسنوات الماضية التي أنجزت مؤتمر سيدر وكانت تجد دائماً من يقوم بتعطيلها وقطع الطريق على تنفيذها؟

«كورونا» يقفل مجلس النواب

وسط هذه التطورات، بدأ فيروس «كورونا» يضغط بقوة على الحياة السياسية واليومية للمواطن اللبناني، وتجلى ذلك بقرار رئيس مجلس النواب نبيه برّي بإقفال المجلس لمدة أسبوع، من باب الحرص على النواب وزوارهم، بحسب ما جاء في بيان الأمانة العامة للمجلس الذي أعلن تأجيل لقاء الأربعاء النيابي في عين التينة، وتأجيل اجتماعات اللجان النيابية على اختلافها، وإغلاق مبنى مكاتب النواب، بنية اجراء عملية التعقيم اللازمة للمبنى، ولمدة أسبوع أيضاً.

وتزامن قرار الرئيس برّي بإقفال المجلس، مع توارد معلومات اغلبها كان شائعات عن تعرض عدد من السياسيين، ولا سيما النواب إلى اصابات بفيروس «كورونا»، وطالت هذه الشائعات وزيراً سابقاً قيل انه التزم العزل المنزلي خوفاً من ان يكون اصيب بالفيروس، لكن المكتب الإعلامي للوزير السابق محمود قماطي نفى الخبر الذي تناولته قناة «الحدث»، مؤكداً انه عار عن الصحة.

ولاحقاً، ظهر قماطي على شاشة تلفزيون اللبنانية للارسال L.B.C.I مؤكداً انه في صحة جيدة.

تزامناً الغت كتلة «المستقبل» النيابية اجتماعها الدوري بعد ظهر اليوم، من دون ان يعرف ما إذا كانت هناك كتل نيابية أخرى ستلغي اجتماعاتها للسبب عينه.

بدوره، سارع وزير الصحة حمد حسن إلى تطمين النّاس من القلق الذي اشاعه اقفال المجلس وقبله اقفال الجامعات والمدارس ومنع التجمعات والنشاطات الاجتماعية، مؤكدا ان فيروس «كورونا» ما يزال في مرحلة الانتشار المحدد لا العام، معتبرا ان لبنان لا يزال من بين البلدان المتوسطة من حيث عدد الإصابات بـ «كورونا»، مشيراً إلى ان ذلك أمر جيد ويعود إلى ارتفاع منسوب الوعي لدى اللبنانيين.

وتحدث عن «حالتين حرجتين واحدة للرجل المسن الذي يعاني من امراض مزمنة ومستعصية والثانية للحالة التي نقلت من مستشفى المعونات في جبيل وهو قد تأخر في دخول المستشفى كما أنه كان يتلقى علاجا منزليا بالمضادات الحيوية». وقال: «عندما نقول إن هناك حالة واحدة مجهولة المصدر مصابة بكورونا فهذا يظهر الشفافية التي وعدنا بها».

لكن الوزير حسن، لم يشر إلى الارتفاع اللافت للحالات المصابة بالفيروس، عندما أعلن مستشفى رفيق الحريري الجامعي، عن ارتفاع عدد المصابين إلى ٤١ حالة، بعد تسجيل ٩ حالات جديدة، من دون ان يعطي أي تفاصيل عنها، مكتفياً، بالاشارة إلى انه استقبل خلال ٢٤ ساعة الماضية ١٣٢ حالة، احتاجت ٢٣ حالة منها دخول الحجر الصحي، فيما التزم الباقون الحجر المنزلي، وإلى ان العدد الإجمالي للفحوصات المخبرية كان ١٢٢ كانت نتائج ١١٣ حالة سلبية و٩ إيجابية، ما يعني انها مصابة بالفيروس.

وقال انه يوجد حتى اللحظة ٢٦ حالة في منطقة الحجر الصحي، بعدما غادر المستشفى ١٦ شخصاً كانوا متواجدين في منطقة الحجر الصحي بعد ان جاءت نتيجة الفحص المخبري سلبية، وان العدد الإجمالي للحالات الإيجابية داخل المستشفى ٣٠ حالة، ويقوم فريق من وزارة الصحة بتأمين نقل باقي الحالات إلى المستشفى، ما يعني انها موجودة في مستشفيات خاصة لا تريد الإعلان عن نفسها.

وأكّد التقرير اليومي لمستشفى الحريري ان وضع المصابين بالكورونا مستقر ما عدا ٤ حالات وضعها حرج.

ولاحقاً نفت مصادر طبية في المستشفى ما تردّد من هروب أحد المرضى، مشيراً إلى ان الرواية بمعظمها كاذبة، وان ما حصل ان شابا حضر إلى جناح الطوارئ في المستشفى شاكياً من اعراض تشبه «كورونا» فاشار إليه ممرض إلى وجوب دخوله إلى جناح الطوارئ الخاص بالعزل، لكن الشاب الذي يحمل الجنسية الكندية رفض مفضلاً الخروج من المستشفى وتوجه إلى المطار للسفر إلى كندا، لكن الأمن العام اوقفه هناك واعاده بسيارة الصليب الأحمر إلى المستشفى.

وإلى مطار بيروت وصلت أمس طائرة تابعة لشركة طيران الشرق الأوسط آتية من ميلانو في إيطاليا وعلى متنها ٧٤ راكباً لبنانيا خضعوا جميعاً لفحوصات في الطائرة قبل نزولهم إلى المطار من قبل فريق طبي من وزارة الصحة، كما كان جرى فحصهم في مطار ميلانو، ولم يتبين وجود اعراض مرضية على أي من الركاب.

تجدر الإشارة إلى انه تمّ إلغاء رحلتين كانتا قادمتين من إيران لعدم وجود ركاب.

وليلاً أعلنت رابطة موظفي الإدارة العامة انها ستتخذ القرار المناسب في ما خص العمل في المؤسسات لحماية الموظفين والعاملين والمواطنين من وباء كورونا.

وأردفت: «علينا أن نزيل الأسباب الأساسية الداعية إلى الهجرة. أعمل على ذلك منذ عام ٢٠١٥ وسأستمر مستقبلا في ذلك».

وشددت ميركل على أن «اليونان تستحق كامل الدعم والتضامن»، لافتةً إلى أن اليونان هي أقرب دولة في الاتحاد الأوروبي إلى الحرب السورية والأزمة الليبية والتوتر في لبنان ومشاكل الحدود البحرية.

وفي ساعة مبكرة أمس أعلنت ألمانيا أن الاتحاد الأوروبي ينظر في استقبال ما يصل إلى ١٥٠٠ من الأطفال المهاجرين المقيمين حاليا في مخيمات في اليونان.

وقالت الحكومة الألمانيّة في بيان إنّ تحالفا من دول «متطوعة» في الاتحاد الاوروبي يدرس امكانية التكفل بأمر ما يصل الى ١٥٠٠ من الاطفال المهاجرين العالقين في الجزر اليونانية كاجراء دعم «إنساني».

من جانبه قال أردوغان، إنه لا يحق لأي بلد أوروبي تجاهل المأساة في سوريا، ودعا حلف الناتو إلى إبداء تضامن تام مع تركيا.

وشدد أردوغان خلال مؤتمر صحفي مشترك مع ينس ستولتنبرغ، الأمين العام لحلف شمال الأطلسي «الناتو» عقب لقائهما في بروكسل، على أنه «لا يحق لأي بلد أوروبي أن يظل متجاهلا المأساة الإنسانية في سوريا».

وأشار إلى أن الناتو يمر بمرحلة حرجة تتطلب إبداء تضامن واضح مع تركيا.

ومضى الرئيس التركي قائلا: «يجب على حلفائنا إظهار تضامنهم مع بلدنا دون تمييز ووضع شروط سياسية مسبقة».

وشدد على أنه «لا بد أن يساهم الناتو في الدفاع عن تركيا ومكافحتها للإرهاب».

ولفت أردوغان إلى أن حدود تركيا مع سوريا، تمثل الحدود الجنوب شرقية لحلف الناتو في نفس الوقت.

وأوضح أن الأزمة في سوريا، عبر أبعادها الأمنية والإنسانية، باتت تشكل تهديدا للمنطقة وسائر أوروبا.

وأشار أردوغان إلى أن تركيا تستضيف ٣,٦ ملايين لاجئ سوري على أراضيها.

واستنكر أردوغان «حديث إحدى الدول الجارة والحليفة (في إشارة لليونان) عن تركيا كمسبب لموجة الهجرة غير النظامية»، وأكد أن هذا الاتهام «مناف للعقل والمنطق».

(ا.ف.ب - رويترز - الأناضول)

السودان: نجاة حمدوك من محاولة

(تتمة المنشور ص١)

وأظهرت لقطات بثتها محطات تلفزيون إقليمية ووسائل للتواصل الاجتماعي موكبا وبه عدد من السيارات الرياضية المتعددة الأغراض البيضاء التي لحقت بها أضرار وسيارة تعرضت لأضرار جسيمة.

وتجمعت حشود من المواطنين مع محاولة الشرطة تأمين الموقع. وقال بيان حكومي إن أحد مرافقي حمدوك أصيب بجروح طفيفة.

وقال وزير الإعلام فيصل صالح إنه «سيتم التعامل بالحسم اللازم مع كل المحاولات الارهابية والتخريبية... والمضي قدما في تنفيذ مهام الثورة وتفكيك ركائز النظام القديم».

وأشار إلى أن التحقيقات جارية لتحديد المسؤول عن الهجوم.

وكتب علي بخيت مدير مكتب حمدوك على فيسبوك ان انفجارا وقع عند مرور سيارة رئيس الوزراء لكن لم يصب أحد.

وأكد التلفزيون الرسمي أن حمدوك تعرض «لمحاولة اغتيال وتم نقله الي مكان آمن وهو بخير» قائلا «تعرض موكب رئيس الوزراء لتفجير إرهابي خلال توجهه الى مكتبه صباح امس وقد نجا السيد رئيس الوزراء من الحادث».

وقال مجلس الوزراء في بيان تلاه على الصحافيين فيصل محمد صالح وزير الثقافة والاعلام الناطق باسم الحكومة إن موكب رئيس الوزراء «تعرض لتفجير إرهابي وإطلاق رصاص أسفل كبري كوبر ولم يصب السيد رئيس مجلس الوزراء باي أذى وكذلك المجموعة المرافقة له» ما عدا أحد أفراد الفرقة التشريفية الذي أصيب بشكل طفيف في كتفه.

وأضاف البيان أن حمدوك «يمارس مهامه بمكتبه وقد بدأت السلطات الامنية اجراءاتها للتحقيق في الحادث».

واشار البيان الى انه «سيتم التعامل بالحسم مع المحاولات الارهابية .. نحن نعلم أن هنالك من يستهدف ثورة الشعب السوداني والمكاسب التي حققها» لكنه أكد أن «مسيرتها مستمرة ولن تفقد بوصلتها».

وبث التلفزيون الرسمي صورا لحمدوك وهو يستقبل أعضاء تحالف الحرية والتغيير الذي قاد الاحتجاجات ضد البشير وأعضاء مجلس الوزراء أمام مكتبه وهو يصافحهم ويبتسم وفي حالة جيدة.

وقال البراق النذير السكرتير الصحافي لرئيس الوزراء إن رئيس الوزراء «يترأس الان اجتماعا لمجلس الوزراء وقبله ترأس اجتماعا مع قوى الحرية والتغيير».

من جانب آخر، قال أحد صحافي فرانس برس «طوقت قوات أمنية من الشرطة والجيش المكان ووضعت حواجز حول المكان الذي وقعت فيه الحادثة» وبدأت بجمع الأدلة.

ودعا تحالف الحرية والتغيير المواطنين الى الخروج في مواكب قائلا «اننا ندعو كافة جماهير شعبنا في العاصمة للخروج في مواكب والتوجه الى ساحة الحرية لاظهار وحدتنا».

وقرب مكان الحادث في منطقة كوبر شمال العاصمة خرج العشرات وهم يهتفون «بالروح بالدم نفديك يا حمدوك».

وقال خالد عمر وهو عضو بارز في ائتلاف مدني دعم الثورة في تغريدة على تويتر «محاولة اغتيال الرئيس عبد الله حمدوك هي حلقة جديدة من حلقات التآمر للانقلاب على الثورة السودانية... وحدة وتماسك القوى الشعبية التي أنجزت الثورة هي حائط الصد لحماية السلطة المدنية. لا يجب أن يثنينا الإرهاب عن ذلك».

ووصف سفير بريطانيا في السودان عرفان صديق محاولة الاغتيال الامس بأنها «حدث مقلق للغاية... يؤكد مجددا الطبيعة الهشة لهذه المرحلة الانتقالية والدور الحيوي الذي يقوم به رئيس الوزراء».

وبعد محاولة الاغتيال، دعا تجمع المهنيين السودانيين الذي قاد التحرك ضد البشير إلى مظاهرات لإظهار الوحدة والدعم للحكم المدني وقال شهود إن حشودا بدأت في التجمع قرب منتصف النهار.

(أ ف ب - رويترز)

وفد عسكري روسي إلى تركيا

(تتمة المنشور ص١)

ويمتد الممر لستة كيلومترات إلى الشمال ومثلها إلى الجنوب من طريق إم-٤.

ومع هذا، لم يتضح ما الذي سيحدث لجيب قوات المعارضة الذي سينشأ إلى الجنوب من الطريق السريع.

وأرسلت الأمم المتحدة، أمس، ٢٣ شاحنة محملة بالمساعدات الإنسانية إلى محافظة إدلب شمال غربي سوريا.

وأفاد مراسل الأناضول بأن الشاحنات دخلت الأراضي السورية من معبر «جيلوه غوزو» في ولاية هطاي جنوبي تركيا.

من جهة ثانية أجرى الرئيس التركي رجب طيب أردوغان وكبار مسؤولي الاتحاد الأوروبي محادثات في بروكسل تتمحور حول أزمة الهجرة فيما أعلنت ألمانيا أن الاتحاد ينظر في استقبال ما يصل إلى ١٥٠٠ من الأطفال المهاجرين العالقين في الجزر اليونانية.

وقالت المستشارة الألمانية أنجيلا ميركل إنها ستعمل جاهدة على نقل اتفاقية الهجرة المبرمة بين تركيا والاتحاد الأوروبي إلى مرحلة جديدة.

ورغم انتقاد ميركل سماح تركيا لطالبي اللجوء باجتياز حدودها مع اليونان، لكنها أكدت ضرورة الاستمرار في التعاون معها.

وأضافت: «سأعمل جاهدة على نقل اتفاقية الهجرة المبرمة بين تركيا والاتحاد الأوروبي (٢٠١٦) إلى مرحلة جديدة».

نتنياهو يطلب تأجيل محاكمته

طلب رئيس الوزراء الإسرائيلي بنيامين نتنياهو أمس من المحكمة تأجيل محاكمته بتهم الفساد المقررة في ١٧ آذار لمدة ٤٥ يوما.

وادّعى نتنياهو في طلبه أن المدعين العامين لم يقدّموا جميع المعلومات ذات الصلة بالقضية. وتبدأ محاكمة رئيس الوزراء المنتهية ولايته بعد اسبوعين من الانتخابات التي فاز فيها حزب الليكود الذي يتزعمه.

لكن أمام الحزب مهمة صعبة لتشكيل الحكومة خاصة وأنه لم يستطع الحصول على مقاعد الأغلبية البالغة ٦١ لتشكيل الحكومة المقبلة.

وفي حال طلب الرئيس الإسرائيلي رؤوفين ريفلين من نتنياهو تشكيل الحكومة فستكون المرة الأولى التي يحاكم فيها رئيسا للحكومة وهو على رأس منصبه.

وجاء في رسالة بعثها محامو نتنياهو إلى المحكمة المركزية في القدس، اطلعت عليها وكالة فرانس برس، أن الفريق القانوني لرئيس الوزراء «لم يحصل على الوثائق المتعلقة بالتحقيق». ووجّه المدعي العام الإسرائيلي لنتنياهو اتهامات بالرشوة والاحتيال وانتهاك الثقة، في ثلاث قضايا منفصلة ينفيها رئيس الوزراء.

ومن المتوقع أن يحاول معارضو نتنياهو إقرار مشروع قانون يحظر على الشخص المتهم تشكيل حكومة جديدة.

(أ ف ب)

بلديات

أعمال تأهيل حديقة السيوفي متوقفة والمتعهد يطالب البلدية بجدولة الأسعار

حديقة السيوفي.. متى ترتدي حلتها الجديدة؟

كتب يونس السيد:

حديقة السيوفي التي تقع على تلة مشرفة في منطقة الأشرفية وتمتد على مساحة ٢٠ ألف متر مربع هي من ضمن الحدائق العامة التي تعود ملكيتها لبلدية بيروت، وهذه الحديقة طالها الإهمال ووضعت على برنامج إعادة التأهيل وجرى تلزيمها وانطلقت أعمال تأهيلها في أيّار ٢٠١٩ من قبل شركة نزيه بريدي بعقد موقع مدته ١٦ شهراً، ورغم مرور حوالى ٩ أشهر على بدء الأعمال فإن ما أنجز قليل وهو الآن متوقف.

وقد علمت «اللواء» من مصادر بلدية ان المقاول الملتزم اوقف العمل بحجة ارتفاع الأسعار ويطالب بلدية بيروت بإعادة جدولة التكلفة بسبب غلاء مواد البناء.

وأوضحت المصادر البلدية: انه من المستغرب ما يقوم به المتعهدون لجهة وقف الأعمال في المشاريع المقررة فالعقود الموقّعة معهم بالليرة اللبنانية ومنذ أشهر طويلة وقبل ارتفاع صرف الدولار، وعليه فإن أي مقاول متعهد يلتزم مشروع عليه ان يؤمن مواد ومستلزمات مشروعه ويبادر إلى حجزها وطلبها فور رسو المشروع عليه، متخوفة من أسلوب وقف الأعمال وتحديداً في الحدائق، لأن وراءه مناورة لزيادة الكلفة على بلدية بيروت.

وختمت المصادر البلدية: إذا كانت حجة المتعهد لمشروع حديقة المفتي الشهيد حسن خالد وقف العمل واعمال الحفر لإنشاء المواقف المقررة هو وجود آثار، فإن حديقة السيوفي لا أعمال حفر فيها لأن المشروع لا يلحظ مواقف تحتها وكل الأعمال فوق الأرض، وازاء هذه التصرفات على بلدية بيروت ان تفعّل أعمال الرقابة على المتعهدين والمقاولين والمبادرة إلى إلزامهم بإنجاز الأعمال في المواعيد المحددة، وخصوصاً في الحدائق العامة لأنها تشكّل متنفساً للعائلات وخصوصاً ذوي الدخل المحدود منها.

«كورونا» تربك مبنى بلدية بيروت

إرباك يسود القصر البلدي لمدينة بيروت بعد الشكوك عن إصابة موظفة بمرض «كورونا» نتيجة احتكاكها بأبناء اختها، حيث طلبت الإدارة البلدية منها عدم الحضور إلى الدوام وإجراء الفحوصات اللازمة للتأكد من عدم اصابتها.

حالة الهلع من تفشّي المرض لم تقف عند الموظفة، بل ان أحد الموظفين حضر إلى العمل واضعاً كمامة نتيجة إصابته بالزكام مما استدعى أيضاً الطلب منه إلى العودة الي منزله وجرى تعقيم مكتبه والملفات الموجودة فيه.

مهمات الدفاع المدني

صدر عن المديرية العامة للدفاع المدني في وزارة الداخلية والبلديات البيان الآتي: «تمكن عناصر الدفاع المدني، خلال الساعات الـ٧٢ الماضية، من تنفيذ مهمات إنقاذ وإسعاف وإخماد حرائق على الأراضي اللبنانية، وبلغ مجموع المهام المنفذة: ٦٨ مهمة.

تذكر المديرية العامة للدفاع المدني المواطنين بضرورة الإتصال بغرفة عملياتها على رقم الطوارئ ١٢٥ لطلب المساعدة».

الطقس غائم مع انخفاض في الحرارة ورياح ناشطة

توقعت دائرة التقديرات في مصلحة الأرصاد الجوية في ادارة الطيران المدني ان يكون الطقس غائم جزئيا مع انخفاض ملحوظ في درجات الحرارة ورياح ناشطة وظهور طبقات من الغبار في الاجواء يتحول الى غائم، وتكون الاجواء مهيأة لتساقط امطار خفيفة، خصوصا في المناطق الشمالية، ويتكون الضباب المحلي على المرتفعات.

وجاء في النشرة الآتي:

الحال العامة: منطقة من الضغط الجوي المرتفع تسيطر على الحوض الشرقي للمتوسط تؤدي الى طقس ربيعي مستقر ودافئ حيث تتخطى الحرارة معدلاتها الموسمية (معدل درجات الحرارة لشهر آذار على الساحل هي ما بين ١٣ و٢٢).

-طقس الأربعاء قليل الغيوم مع ارتفاع ملحوظ في درجات الحرارة خصوصا في الداخل وعلى الجبال.

الحرارة على الساحل من ١٦ الى ٢٠ درجة، فوق الجبال من ١٢ الى ١٦ درجة، في الداخل من ١٣ الى ٢٣ درجة.

الرياح السطحية: شمالية شرقية الى شرقية، سرعتها بين ١٠ و٣٠ كلم/س وتكون ناشطة جنوبا.

الانقشاع: متوسط.

الرطوبة النسبية على الساحل: بين ٤٠ و٦٥٪.

حال البحر: منخفض ارتفاع الموج، حرارة سطح الماء: ١٨ درجة.

كورونا ينشر التعليم عن بُعد بسبب إغلاق المدارس

عندما سمعت مايومي إيجيما أن المدارس في اليابان ستغلق أبوابها مع انتشار فيروس كورونا المستجد شعرت بصدمة كبيرة خصوصا أن عليها التوفيق بين عملهما وطفليها الصغيرين.

وقالت المرأة البالغة ٤٠ عاما التي تعمل في مجال الموارد البشرية في طوكيو لوكالة فرانس برس «قلت في نفسي: لا يمكن أن يحصل ذلك... ماذا عسانا نفعل؟».

وعلى غرار أهالي التلاميذ في إيطاليا وإيران، تجهد إيجيما لإيجاد سبل لتسلية أولادها وتعليمهم مع إغلاق المدارس أبوابها، ما أثر على تعليم أكثر من ٢٩٠ مليون تلميذ في العالم بحسب الأمم المتحدة.

في اليابان، خلّف رئيس الوزراء الياباني شينزو آبي الذهول في صفوف الأمة والأهل في البلاد بعدما دعا إلى إغلاق المدارس حتى مطلع نيسان تقريبا.

ويمكن لدور الحضانة ونوادي النشاطات ما بعد المدرسية أن تبقى مفتوحة إلا أن قرار الإغلاق يطال ابن إيجيما البالغ تسع سنوات وابنتها البالغة ثماني سنوات.

ولا يتمتع زوج إيجيميا بليونة كبيرة في عمله إلا ان شركتها سمحت لموظفيها باصطحاب أولادهم معهم إلى مكان العمل على أن يبقوا في قاعة المؤتمرات مع تشجيع الموظفين الآخرين على المساعدة.

وقالت جونكو ساتو الناطقة باسم شركة «جينجيبو» حيث تعمل إيجيميا «نحن كشركة قررنا عدم عزل الأمهات العاملات. عندما يعملن يمكنهن التركيز على عملهن فيما بقية الموظفين يهتمون بالأطفال».

وتعرب إيجيما عن امتنانها لهذه التدابير إلا أن الوضع ليس مثاليا. وتقول «لقد جلبنا كتبا ودفاتر للأطفال وهم يحبون أيضا الأشغال اليدوية. لكني آمل أن تستأنف الدراسة سريعا فأنا قلقة على تعليمهم».

في هونغ كونغ أغلقت المدارس في مطلع شباط على أن يستمر الإغلاق إلى ما بعد عطلة عيد الفصح.

وقد لجأ الكثير من المدرسين إلى تطبيقات لعقد اجتماعات مشتركة عبر الهاتف للتواصل مع والتفاعل مع التلاميذ إلا ان ذلك يتطلب اتصالا قويا بالإنترنت اللاسلكي وإلماما بالحواسيب. ويعمل بيلي يونغ في مدرسة ابتدائية يأتي الكثير من تلاميذها من عائلات متدنية الدخل ولا يعرف الأهل في كثير من الأحيان كيفية تحميل الوثائق.

ويقول «قال لي بعض الأهل انهم لا يملكون الانترنت في المنزل. وقال لي أحدهم انه استنفد حزمة البيانات النقالة لتحميل مواد التعليم».

وتحاول إلسا وونغ وهي أم عزباء أن تعلم ابنها ريك البالغ ١١ عاما في المنزل وهو يعاني من اضطراب فرط الحركة وتشتت الانتباه.

وهي سعيدة بتمكنها من مراقبة تقدمه عن كثب مشيرة إلى أن نجلها أكثر هدوءا في المنزل عموما.

إلا أن القيام بذلك بمفردها صعب ومنهك جسديا على ما تؤكد وونغ التي طلبت الشركة حيث تعمل، من موظفيها العمل من المنزل.

ويقول ليو البالغ ١٤ عاما «أشعر أن التركيز أسهل والضغط أقل» وهو عادة ما يتابع تسع حصص دراسية يوميا، أما الآن فلديه جلستان من ٤٥ دقيقة لكل واحدة عبر تطبيق تواصل عبر الفيديو.

في كوريا الجنوبية، أقفلت المدارس حتى ٢٣ آذار. وتعتمد هان جي-هي خبيرة المحفوظات على زوجها ووالدتها وابنة شقيقتها لحضانة نجليها. وتقول هان المقيمة في سوون جنوب سيول «أكره هذا الوضع فعلا. فالأطفال يعانون من السأم ولا يمكنهم الخروج للعب في الحديقة أو ملاقاة أصدقائهم لذا فهم لا يفعلون شيئا». وتضيف «ينتهي بهما الأمر في مشاهدة برامج التلفزيون أو اللعب على الهاتف».

وتدابير إغلاق المدارس لم يتخذ في كل الدول. ففي سنغافورة رفضت الحكومة حتى الآن القيام بذلك مشددة على ان ذلك «سيؤدي إلى اضطرابات في حياة كثيرين».

وقالت وزارة التربية «حتى لو لازم كل التلاميذ المنازل لا ضمانة بأنهم لن يصابوا بالعدوى». mفي طوكيو تعج أماكن شعبية مثل هاراجوكو وشيبويا بالمراهقين فيما ينتشر الأطفال في المتنزهات.

ويقول صبي في التاسعة لوكالة فرانس برس وهو يلهو في متنزه «تجلس والدتي إلى جانبي طوال قبل الظه

تعايش «استثنائي» بين القوات الروسية والأميركية في سوريا

قبل أسبوعين، انتظر حسين عبد الحميد قرابة الساعة في سيارته بعدما أقفلت دوريتان أميركية وروسية طريقاً في شمال شرق سوريا التقتا عليه، وبدا أن أياً منهما لا تريد إفساح المجال للأخرى.

مشهد وإن بات عادياً للسكان، لكنه يعكس تعايشاً نادراً بين القوتين العظميين. وتتواجد قوات أميركية في سوريا منذ العام ٢٠١٤، في إطار التحالف الدولي دعماً للأكراد في مواجهة تنظيم داعش.

وفي تشرين الأول، أعلن الرئيس الأميركي دونالد ترامب سحب كافة قواته، ثمّ أبقى نهاية الشهر ذاته على قوة من ٥٠٠ جندي لحماية آبار النفط في شمال شرق سوريا.

وبدا هذا الانسحاب بمثابة ضوء أخضر لتركيا لشنّ هجوم ضد المقاتلين الأكراد، فأبعدتهم عن شريط حدودي بعمق ٣٠ كيلومتراً.

ولجأ الأكراد إلى دمشق وموسكو التي أبرمت اتفاقاً مع أنقرة أوقف الهجوم. واستغلت موسكو، التي تنشر قواتها في سوريا منذ العام ٢٠١٥ دعماً لدمشق، الاتفاق لدخول مناطق نفوذ الأكراد.

وباتت على تماس مع القوات الأميركية، لتتداخل مناطق انتشارهما، ما يؤدي الى احتكاكات يخشى محللون أن تتطور الى توترات أكبر. ويقول عبد الحميد (٥٥ عاماً) وهو من سكان المنطقة ذات الغالبية الكردية «دائماً ما نرى القوات الروسية والأميركية في حالة مواجهة. تتصرّف كما لو أنها سيارات أجرة» تزاحم بعضها البعض على الطرق. ويروي كيف أن دوريتين أقفلتا طريقاً دولياً يربط مدينتي الحسكة والقامشلي، رفعت الأولى العلم الأميركي ووقفت على بعد أمتار بمواجهة الأخرى التي رفعت العلم الروسي. ويتابع بسخرية «لم نعد نعلم أي طريق نسلك (..) كما لو أننا نذهب من دولة إلى أخرى»، قبل أن يكمل طريقه بعد نحو ساعة في المنطقة الخاضعة لسيطرة قوات سوريا الديموقراطية وعمادها وحدات حماية الشعب الكردية.

ويقول الباحث المتابع للشأن السوري ساموئيل راماني «أعتقد أن الوجود المشترك لروسيا والولايات المتحدة في شمال شرق سوريا يعد وضعاً استثنائياً».

ونتيجة هذا الوضع، تتكرر الحوادث الغريبة إلى حد ما. على أطراف بلدة تل تمر، وعلى بعد خمسين متراً من نقطة لقوات النظام السوري التي انتشرت وحداتها في المنطقة بناء على طلب كردي أثناء الهجوم التركي، شاهد مراسل فرانس برس الثلاثاء مدرعتين أميركيتين تنتظران عودة دورية روسية من جولة قرب خطوط التماس مع منطقة سيطرة القوات التركية والفصائل الموالية لها، كونها تعدّ من مناطق نفوذها.

وتداول رواد الانترنت قبل أسابيع مقطعاً مصوراً يظهر مدرّعة روسية تحاول تجاوز آلية أميركية على الطريق قبل أن تنحرفا معاً خارجه بعدما حاولت المدرعة الأميركية منعها، في مشهد شبيه بألعاب الفيديو.

وبات اعتيادياً وفق مراسل فرانس برس في المنطقة مشاهدة جنود روس يتابعون عبر المنظار تحركات القوات الأميركية، والعكس صحيح. وسارعت دورية روسية في ١٢ شباط إلى نجدة دورية أميركية وجدت نفسها في مأزق لدى مرورها عند نقطة لقوات النظام في قرية جنوب شرق القامشلي، وتسبب إطلاقها النار بمقتل شاب سوري.

وتحدّثت وزارة الدفاع الروسية حينها عن «خلاف بين السكان المحليين والقوات الأميركية» بينما أفاد التحالف الدولي عن تعرض إحدى دورياته لاطلاق نار ردت عليه في محاولة «للدفاع عن النفس».

ويقول راماني إن الطرفين «قد لا يكونان يتمتعان بخبرة وافية إزاء التواجد في منطقة متقاربة جغرافياً» رغم «تاريخ كل منهما في القتال إلى جانب أطراف متناقضة في النزاع السوري».

وسوريا هي البلد الوحيد حيث تتواجد قوات روسية وأميركية في بقعة جغرافية ضيقة منذ عقود. ويشرح الباحث الزائر في معهد واشنطن لسياسة الشرق الأدنى شارل ثيبو لفرانس برس أن الحوادث الأخيرة «تظهر مدى هشاشة الوضع في الميدان» وكيف أنّ وجود «قوات معادية لبعضها البعض في منطقة صغيرة يتعين على الجميع فيها استخدام الطرق ذاتها، يجعل الأمور خطيرة». لكن راماني يعرب عن اعتقاده بأن «خطر حصول مواجهة كبيرة محدود».

ويرى مدير قسم الشرق الأوسط في معهد دراسات الحرب نيكولاس هيراس من جهته أنّ «الوضع غير مرشّح للتحسّن في المستقبل القريب» مع وجود مصالح متناقضة، مشيراً الى أن الطرفين «يتعايشان في حالة من التوتر، وهو ما يؤدي إلى حوادث». ولضمان عدم تطور الاحتكاكات، يتواصل الطرفان عبر ما يُعرف بآليّة فضّ الاشتباك، وهي قنوات اتصال تلعب دوراً رئيسياً في تفادي الحوادث على الأرض وفي الأجواء السورية وتحدّد المناطق الدقيقة للطرفين. واتُبعت آلية التنسيق هذه منذ بدء التدخل العسكري الروسي في سوريا، بينما كانت الطائرات الأميركية تشارك في الحرب على تنظيم داعش. ولا ترغب موسكو وواشنطن وفق تيبو بـ«مواجهة مباشرة»، كما حصل في شباط ٢٠١٨ حين قتلت غارات أميركية في شرق سوريا مئة من القوات الموالية لدمشق، بينهم روس.

ويرى أن «احتمال تصاعد الحوادث يمكن احتواؤه، إلا إذا أراد أحد الأطراف حقاً عرض قوته». ومن خلال الضغط، تسعى روسيا وفق ثيبو إلى «دفع القوات الأميركية كافة إلى مغادرة سوريا لإعادة تثبيت النظام في كل سوريا» من جهة و«الضغط على قوات سوريا الديموقراطية للتفاوض مع النظام» من جهة أخرى. وتجد قوات سوريا الديموقراطية نفسها مضطرة للتعاون مع الأميركيين والروس، رغم «تناقض مصالحهما» في محاولة لحماية نفسها والحفاظ على الحد الأدنى من الإدارة الذاتية التي بناها الأكراد خلال الحرب.

وقرب مدينة القامشلي، يقول المواطن الكردي يعقوب كسار (٦١ عاماً) «لم نعد نثق بالأميركيين ولا الروس». ويضيف «الدول كافة تبحث عن مصالحها والشعب لا حول ولا قوة له».

(أ ف ب)

آلية عسكرية أميركية في الحسكة (أ ف ب)

هبوط في بورصات العالم وخسائر كبرى في أسواق الخليج

ذهول على وجه أحد الموظفين في بورصة وول ستريت (أ ف ب)

سجلت أسواق المال في أنحاء العالم أمس هبوطا كبيرا بسبب تراجع أسعار النفط وتفاقم المخاوف بشأن فيروس كورونا المستجد.

وتم تعليق التداول في بورصة «وول ستريت» بشكل مؤقت صباحا جرّاء الخسائر الكبيرة.

وجاء قرار تعليق التداول بعدما بلغت خسائر «إس آند بي ٥٠٠» سبعة بالمئة. وتراجع المؤشر بأكثر من مئتي نقطة فبلغ ٢٧٦٤،٢١.

من جهتها سجّلت أسواق المال في السعودية ودول الخليج الأخرى خسائر كبرى أمس.

وتعرضت سوق المال السعودية «تداول»، الأكبر في المنطقة، لخسائر قاسية حيث هبط المؤشر العام بأكثر من ٩ بالمئة عند الافتتاح قبل أن يستقر عند تراجع بنسبة ٦،١ بالمئة في منتصف النهار. وتراجعت في بداية التعاملات قيمة سهم شركة أرامكو، عملاق النفط، بنسبة ١٠ بالمئة وهو مستوى قياسي، لتبلغ ٢٧ ريالا.

وتراجعت بورصة الكويت بنسبة ١٠ بالمئة ما اضطر السلطات المالية إلى وقف التعاملات فيها لليوم الثاني على التوالي، بينما سجّل مؤشر سوق دبي انخفاضا بنحو ٨،٣ بالمئة ومؤشر سوق أبوظبي تراجعا بنسبة ٨،٣ بالمئة.

كما تراجع مؤشّر سوق قطر بنسبة ٩،٧ بالمئة، وفي عمان والبحرين بأكثر من ٥ بالمئة.

وجاءت الخسائر على وقع انهيار أسعار النفط التي تراجعت بأكثر من ٢٠ بالمئة أمس ما يشكّل ضربة موجعة لاقتصادات الخليج التي تعتمد على الخام كمصدر رئيسي لإيراداتها.

وبلغ سعر برميل خام غرب تكساس ٣٢ دولارا منتصف النهار، وبرميل برنت ٣٦ دولارا.

وبحسب وكالة بلومبرغ، فإنّ انهيار الأسعار هو الأكبر على مستوى العالم في يوم واحد منذ سنة ١٩٩١.

وكانت منظمة الدول المصدرة للنفط (اوبك) وروسيا، شريكتها الرئيسية ضمن تحالف «اوبك بلاس»، أخفقت في التوصل الجمعة إلى تفاهم بشأن خفض إضافي في انتاج الخام بغية وضع حد لتراجع أسعار النفط إلى أدنى مستوياتها منذ أربعة أعوام على خلفية انتشار فيروس كورونا المستجد.

وامس أعلنت الوكالة الدولية للطاقة أن الاستهلاك العالمي للنفط سيتراجع هذا العام، للمرة الأولى منذ عام ٢٠٠٩، على خلفية الانتشار الواسع لكورونا.

وفي تقريرها الأخير الذي لم تحتسب فيه حرب الأسعار، خفضت الوكالة توقعاتها للطلب الحالي على النفط بـ١،١ مليون برميل يوميا، في سيناريو أول، فيما يواصل الفيروس الانتشار في أنحاء العالم، ما يعني انخفاضاً سنوياً طفيفا بنحو ٩٠ ألف برميل في اليوم، للمرة الأولى منذ ١١ سنة. وتستند هذه التوقعات على افتراض أن الصين ستتمكن من السيطرة على تفشي الفيروس بحلول نهاية الشهر، لا سيما وأن إجراءات العزل في أماكن أخرى في العالم لها أثر أقل على الطلب.

من جهة أخرى يخيم القلق على أسواق المال الآسيوية في وقت افتتحت تعاملات هذا الأسبوع بتراجع يعد من الأسوأ منذ الأزمة المالية العالمية.

وتراجعت اسواق الأسهم بأكثر من ٥ بالمئة في طوكيو و٧،٣ بالمئة في سيدني، ملحقة خسائر بمئات مليارات الدولارات من قيمة شركات ومفاقمة أسابيع من الخسائر.

كما تراجعت بورصتا لندن وفرانكفورت بأكثر من ٨ بالمئة، فيما انخفضت الاسهم الفرنسية ٤ بالمئة في بدء التداول امس.

إلى ذلك ذكر خبراء في مصرف إي.إن.زد أن رد ترامب يؤجج المخاوف المالية العالمية، إضافة إلى حرب أسعار بين منتجي النفط تسبب في تراجع الأسعار.

وقال الخبراء لعملاء إن «مخاوف السوق لم يساعدها القلق إزاء بطء الولايات المتحدة في الرد على الأزمة» إضافة إلى «بطء تطبيق تدابير وقائية وانعدام الشفافية حول إجراءات الاحتواء، وضعف التواصل على ما يبدو مع الرأي العام بشأن موضوع الصحة».

وحذر تقرير لمؤتمر الأمم المتحدة حول التجارة والاستثمار والتنمية من أن انتشار الفيروس يمكن أن يضر باستثمارات خارجية مباشرة في انحاء العالم بما يصل إلى ١٥ بالمئة فيما تحاول الشركات الأجنبية تجاوز الأزمة.

والعديد من البنوك المركزية تدخلت بالفعل لدعم الاقتصادات المتهاوية وهناك دعوات متزايدة للحكومات للتدخل بحوافز مالية كبيرة.

(أ ف ب)

انفجاران في كابول خلال حفلي تنصيب غني وخصمه عبد اللّه كرئيسين

تعمّقت الأزمة السياسية في أفغانستان أمس مع تنصيب كل من أشرف غني وخصمه الأبرز عبدالله عبدالله نفسيهما كرئيسين في حفلين متزامنين قطعهما انفجاران على الأقل.

وعزز الصراع على السلطة بين الرئيس أشرف غني ورئيس السلطة التنفيذية الأسبق عبدالله عبدالله المخاوف حيال الديمقراطية الهشة في أفغانستان في وقت تستعد الولايات المتحدة للانسحاب من البلاد عقب اتفاق أبرمته الشهر الماضي مه طالبان التي تبدو في وضع قوي وصفوفها موحّدة. وجرت انتخابات في أيلول لكن لم يتم الإعلان عن فوز غني بولاية ثانية إلا الشهر الماضي بعدما تأجّل إعلان النتيجة مرارا وسط اتهامات بتزوير الانتخابات.

وأثار الإعلان ردا غاضبا من عبدالله الذي تعهّد بتشكيل حكومته الموازية.

وأمس، وصل غني الذي ارتدى الزي الأفغاني التقليدي وعمامة بيضاء اللون إلى القصر الرئاسي ليؤدي اليمين محاطا بأنصاره إلى جانب شخصيات سياسية بارزة ودبلوماسيين وكبار المسؤولين الأجانب بمن فيهم المبعوث الأميركي للبلاد زلماي خليل زاد.

وقبل دقائق وفي جزء آخر من مجمّع القصر الرئاسي الواسع، نصّب عبدالله الذي حضر ببزة رسمية نفسه رئيسا متعهّدا «بحماية الاستقلال والسيادة الوطنية وسلامة الأراضي» في أفغانستان.

وفجأة، دوّى صوت انفجارين بينما كان المئات يحضرون حفل تنصيب غني، ما دفع عددا منهم للفرار.

لكن غني قال وسط أجراس الإنذار لمن لزموا مكانهم «لا أرتدي سترة واقية من الرصاص، بل قميصي فقط. سأبقى ولو كان عليّ التضحية بنفسي».

وشاهد مراسل «فرانس برس» العديد ممن فروا وهم يعودون إلى مقاعدهم بعد رفض غني مغادرة المنصة حيث كان يلقي خطابا وسط تصفيق حار.

وبدأ صبر المجتمع الدولي والشعب الأفغاني على حد سواء ينفذ جرّاء الصراع على السلطة بين السياسيين، بينما حذّرت واشنطن في وقت سابق من أن هذه السجالات تشكّل تهديدا للاتفاق بشأن سحب القوات الأميركية، والذي ينص على وجوب عقد طالبان محادثات مع كابول. ومن شأن الانقسامات التي تزداد حدّتها بين السياسيين الأفغان أن تقوّي شوكة المتمردين في المفاوضات المنصوص عليها.

وأثار الخلاف بين غني وخصمه قلق العديد من الأفغان بشأن مستقبل بلدهم.

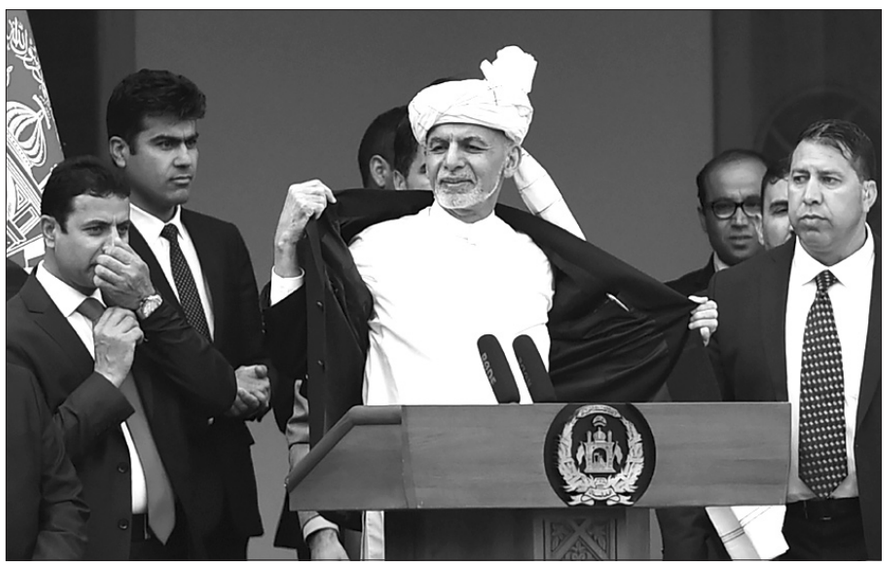

غني خلال حفل تنصيبه.. وعبدالله يحيي أنصاره (أ ف ب)

وقال أحمد جاويد (٢٢ عاما) «لا يمكن أن يكون هناك رئيسان في بلد واحد»، داعيا إياهما «لتنحية مصالحهما الشخصية جانبا والتفكير فقط في بلدهما بدلا من الصراع على السلطة».

وصرّح لفرانس برس أنه «بدلا من إقامة مراسم لأداء القسم، عليهما التحدّث إلى بعضهما البعض لإيجاد حل». ولم يظهر الأفغان حماسة لأي من عبدالله أو غني أو العملية الانتخابية برمّتها.

وتجاهل كثيرون منهم التصويت في انتخابات العام الماضي الباهتة التي لم يطرح المرشحون خلالها الكثير من الأفكار أو المشاريع السياسية.

وتعاني البلاد من ارتفاع معدّل البطالة إذ يواجه خريجو الجامعات على غرار جاويد صعوبات كبيرة في الحصول على وظائف بينما تواصل العنف باستثناء فترة الهدنة الجزئية التي استمرت لأسبوع وسبقت الاتفاق بين طالبان والولايات المتحدة. وفي هجوم كان الأكثر دموية في أفغانستان منذ أسابيع، قتل مسلّحون من تنظيم الدولة الإسلامية ٣٢ شخصا وجرحوا العشرات خلال تجمّع سياسي في كابول الجمعة.

من جهتها، كثّفت طالبان التي اعتبرت العملية الانتخابية «زائفة ومدارة من الخارج» هجماتها ضد القوات الأفغانية والمدنيين. وقال المتحدّث باسم طالبان ذبيح الله مجاهد لفرانس برس إن تنظيم حفلي تنصيب رئاسي متوازيين يعكس أن «لا شيء أهم بالنسبة للعبيد من مصالحهم الخاصة».

وجرى الحفلان في ظل إجراءات أمنية مشددة إذ تم إغلاق شوارع وأقيمت عدة نقاط تفتيش في كابول قبل ساعات على تنصيب غني وخصمه.

ويرجّح خبراء بأن يؤثر النزاع الداخلي على الحكومة التي تواجه ضغوطا في الوقت الحالي بعدما استُثنيت من مفاوضات الدوحة التي تم خلالها التوصل إلى الاتفاق بين واشنطن وطالبان.

وينصّ الاتفاق الذي تم توقيعه في قطر على انسحاب القوات الأجنبية من أفغانستان في غضون ١٤ شهرا مقابل تقديم طالبان التزامات أمنية عدّة والتعهّد بعقد محادثات مع كابول.

(أ ف ب - رويترز)

إعلانات رسمية

إعلان تبليغ دعوة
صادر عن لجنة الاستملاك الإبتدائية في الشمال

الى السيدات والسادة المبينة أسماؤهم أدناه:

آمنة علي حمدان وورثة كل من: عائشة وفاطمة محمود محمد جلاره ومحمد وأحمد وقاسم محمود جباره بصفتهم مالكي العقار رقم ٦٢٠ بخعون، وعبد المجيد وهند وندى وفضيلة ونهلا ووفاء محمد أحمد ناصر وغسان ونافذ وفواز وربيع وانتصار وسحر عبد الرزاق الزين وورثة كل من: إسماعيل محمد عيد وعبد السلام عمر الغول وأحمد محمد أحمد ناصر وعبد الرزاق أحمد الزين بصفتهم مالكين في العقار رقم ٦٢١ بخعون، وورثة كل من: علي وفاطمة وأحمد ومحمود مصطفى محمد الشحروق ومحمد مصطفى الشحروق بصفتهم مالكين في العقار رقم ٦٤٤ بخعون، وورثة كل من: حسين وفاروق على الصمد بصفتهم مالكين العقار رقم ٦٤٦ بخعون. وورثة كل من: عبد الفتاح وعبد الله عبد الفتاح الشيخ بصفتهم مالكي العقارين رقم ٦٥١ و٦٥٢ بخعون. وورثة محمد أحمد جباره بصفته مالك العقار رقم ٦٦٩ بخعون. وعبد الوهاب محمد فاضل رعد وورثة إبراهيم أحمد خليل بصفتهم مالكي العقار رقم ٧٠٠ بخعون. وورثة كل من: أحمد ومحمد وصفية وعائشة وحلوم وفاطمة علي أحمد عباس الصمد بصفتهم مالكي العقار رقم ٦٩٢ بخعون. وورثة أحمد محمد الشرقاوي بصفتهم مالكي العقار رقم ٧٠٣ بخعون. وورثة كل من: أحمد محمد الشرقاوي وعزيزة أحمد محاش زوجة أحمد الشرقاوي بصفتهم مالكي العقار رقم ٧٠٦ بخعون. وورثة عمر محمد الشرقاوي بصفتهم مالكي العقار رقم ٧٠٩ بخعون. وورثة كل من: علي حمد أبو عمر وفضيلة علي بو عمر بصفتهم مالكي العقارين رقم ٧١١ و٧٨٠ بخعون. وورثة كل من: إبراهيم محسن حمدان وصوفية علي سعيد جبارة زوجة إبراهيم حمدان بصفتهم مالكي العقار رقم ٧٨١ بخعون. وورثة بكري محمد حمده الصمد بصفتهم مالكي العقار رقم ٧٨٧ بخعون، وعلي وورثة شكري محمود الشعار بصفتهم مالكي العقار رقم ١٠٨٤ بخعون. وورثة كل من علي وأحمد ومحمد يوسف شرقاوي بصفتهم مالكي العقار رقم ١٠٨٥ بخعون. وورثة كل من: محمد يوسف الشرقاوي وزوجته حورية أحمد جباره بصفتهم مالكي العقار رقم ١٠٨٦ بخعون، ومحمد مرشد جباره وورثة محمد أحمد جباره بصفتهم مالكي العقار رقم ١٠٩٧ بخعون. ومحمد جسور آغا رعد العلي ومحمد علي أسعد رعد ودعد ونهى رشدي الطرازي ومحمد يحي وسالي محمود نشابه ولطفي وسيرين شمس الدين رعد وعليا وميرا ونور أمير رعد وورثة عباس حمد عباس الصمد بصفتهم مالكين في العقارين رقم ١١١٨ و١١١٩ بخعون. وورثة إبراهيم أحمد خليل محاش بصفتهم مالكين في العقارين رقم ١١٢١ بخعون. وورثة كل من: مصطفى بن حمد محمد الصمد ومحمد بن محمد حمده الصمد بصفتهم مالكي العقارين رقم ١٣٣٨ و١٣٤٠ بخعون. وورثة أحمد قاسم الصمد بصفتهم مالكين في العقار رقم ١٣٦٠ بخعون. وورثة مصطفى أحمد عبد العال الغول بصفتهم مالكي العقار رقم ١٣٦١ بخعون. وعبد اللطيف إبراهيم الصمد بصفته مالك العقار رقم ١٣٦٢ بخعون. وورثة محمود شاكر الصمد بصفتهم مالكي العقار ١٣٨٤ بخعون. وورثة حسين حمد شاكر الصمد بصفتهم مالكي العقارات رقم ١٣٨٥ و١٣٨٦ و١٤١٢ بخعون. وعبد الرحيم أحمد البب وعلي محمد ناصر وهمام أحمد علي ناصر وورثة كل من: فاطمة خضر شاكر ومحمد وناديا وصباح ونوال أحمد البب بصفتهم مالكين في العقار رقم ١٤١٦ بخعون. وورثة أحمد حسين شاكر الصمد بصفته مالك العقارين ١٤٢٤ و١٤٢٥ بخعون. وورثة مصطفى حمد أبو عمر بصفتهم مالكي العقار رقم ١٤٢٧ بخعون. وامنه وعليا وحليمة وأمينة وهنوه قاسم الصمد وأحمد إسماعيل الصمد بصفتهم مالكي العقار رقم ١٤٣١ بخعون. وورثة عثمان خالد جباره بصفتهم مالكي العقار رقم ١٤٣٢ بخعون. وبلال وباسم ومي ومها محمد هوشر بصفتهم مالكين في العقار رقم ١٩٢٧ بخعون. وورثة محمد عبود هوشر بصفتهم مالكي العقار رقم ١٩٢٨ بخعون. وورثة كل من: محمد حمد محمد الصمد وحمد محمد حمده الصمد بصفتهم مالكي العقار رقم ١٣٣٩ بخعون. وأمينة عمر الشرقاوي ومحمد أحمد جباره بصفتهم مالكي العقار رقم ٢٦٨٨ بخعون. وعامر نديم جريج بصفته مالك العقار رقم ٤ الواطية وحرف السياد. وأمل أنور القرعان زوجة عامر جريج بصفتها مالكة العقار رقم ٨ الواطية وحرف السياد. ورامي رفعت النمر بصفته مالك العقار رقم ١٢٧ الواطية وحرف السياد. ومحمد ومصطفى أحمد أسعد بصفتهما مالكي العقارين رقم ٦٠ و٨٥ عزقي. ومحمد خضر محمد قاسم فخر الدين ومريم قاسم ورور بصفتهما مالكي العقار رقم ٩٩ عزقي. وبشارة غطاس جبرائيل الأسمر بصفته مالك العقار رقم ١٠٦ عزقي. وورثة كل من محمود وعبود محمد طليس بصفتهم مالكي العقار رقم ١٠٧ عزقي. وورثة حسين محمد حسين زعرور بصفتهم مالكين في العقار رقم ١١٠ عزقي. وورثة فاطمة محمد حمدان بصفتهم مالكي العقار رقم ١١٤ عزقي. وعمار وسحر وبشرى سعيد شعبان جراد وبقية ورثة سعيد جراد ما عدا (صهيب وبلال وسعاد وأسامة) بصفتهم مالكين في العقار رقم ٣٣٣ عزقي. وورثة كل من محمد قاسم الفتال وأحمد قاسم معين بصفتهم مالكين في العقار رقم ٣٤١ عزقي. وعزام وعدنان وحسام وايمان وسوزان وحنان أحمد حيدر بصفتهم مالكي العقار رقم ٣٤٤ عزقي. ودامـا قاسم الفتال بصفتها مالكة العقار رقم ٣٦٠ عزقي.

تبلغكم لجنة الاستملاك البدائية في الشمال المرسوم رقم ٤٧٧٢ تاريخ ٢٠١٩/٥/١٧ المصدق على تعديل المرسومين رقم ١٤٢٦٢ تاريخ ١٩٧٠/٤/١٥ و٣٩٦٥ تاريخ ١٩٨٧/٦/٢٥ والمتعلق بمرسوم اعتبار الأشغال العائدة لمشروع طريق مفرق عزقي - بخعون من المنافع العامة والقاضي باستملاك العقارات أو أجزاء منها المصابة بالمرسوم المذكور أعلاه لمصلحة وزارة الأشغال العامة وتدعوكم لحضور الجلسة التي ستنعقد يوم الجمعة الواقع فيه ٢٠٢٠/٤/٣ الساعة التاسعة صباحاً في قصر العدل في البترون غرفة الرئيس صقر صقر وذلك لتحديد التعويض عن نزع ملكيتكم عن العقارات أو أجزاء منها مصحوبين بوثيقة الهوية للتعريف عنكم وعليكم التصريح عن الحقوق وإلا أصبحتم مسؤولين عن التعويض لهم وفي حال عدم حضوركم الجلسة تجري المعاملة بحقكم غيابيا.

عن رئيس قلم لجنة الاستملاك
البدائية في الشمال
المهندس غسان نجا
(التكليف ٣٠٨)

إعلان تبليغ عملاً بأحكام المادة /٤٠٩/أ.م.م
صادر عن دائرة تنفيذ سير

الجهة المنفذة: المحامي عمار خضر آغا

الجهة المنفذ عليها: أحمد محمد شندب

بمقتضى المعاملة التنفيذية رقم ٢٠٢٠/٢١٣ المقدمة من المنفذ المحامي «عمار خضر آغا» بالأصالة عن نفسه والمتضمنة تنفيذ الحكم الصادر عن محكمة سير الجزائية بالقرار رقم ٢٠١٩/٦٥٥ تاريخ ٢٠١٩/٦/١٨ والقاضي بإلزامك بدفع مبلغ ثلاثة ملايين ليرة لبنانية للجهة المنفذة تعويضاً عن الأضرار اللاحقة به.

لذلك يقتضي حضورك بالذات أو بالواسطة القانونية لاستلام أوراق المعاملة التنفيذية واتخاذ مقام لك ضمن نطاق هذه الدائرة والجواب بمهلة عشرة أيام من تاريخ التبليغ وعشرين يوماً من تاريخ النشر وبانقضائهما يعتبر كل تبليغ لك صحيحاً ويصار إلى متابعة التنفيذ وفقاً للأصول حتى آخر الدرجات والمراحل.

مأمور التنفيذ
عبد الودود يحي

إعلان

تعلن مصلحة استثمار مرفأ طرابلس عن رغبتها في إعادة إجراء المناقصة العمومية لتأمين تنظيف مباني المصلحة بكاملها والمكاتب الملحقة بها وذلك على الشكل التالي:

١- تنفيذ الصفقة بطريقة المناقصة العمومية.

٢- تسلم دفاتر الشروط اعتباراً من يوم الجمعة الواقع فيه ٢٠٢٠/٣/١٣ من قلم المصلحة.

٣- آخر مهلة لتقديم العروض يوم الإثنين الواقع فيه ٢٠٢٠/٣/٢٣ قبل الساعة الثانية عشر ظهراً.

٤- تفض العروض يوم الثلاثاء الواقع فيه ٢٠٢٠/٣/٢٤ عند الساعة التاسعة صباحاً في مبنى الإدارة.

مدير المصلحة/ د. أحمد تامر

إعلان تبليغ سنداً لأحكام المادة ٤٠٩ أ.م.م
صادر عن دائرة تنفيذ طرابلس بالمعاملة التنفيذية رقم ٢٠١٩/٢٥٦

إلى المنفذ عليه: شركة سيدريا ش.م.م.

بمقتضى المعاملة التنفيذية رقم ٢٠١٩/٢٥٦ المنفذة بوجهك من المنفذ البنك اللبناني للتجارة بوكالة الأستاذ مالك السيد بموجب عقد قرض بقيمة ماية وثمانين ألف وأربعماية وثلاثة وأربعين دولار وخمسة وسبعين جزء من الدولار عدا الرسوم.

يقتضي حضورك إلى قلم هذه الدائرة بالذات أو بالواسطة القانونية لإستلام الإنذار التنفيذي ومرفقاته واتخاذ مقام لك ضمن نطاقها والجواب بمهلة خمسة أيام مهلة الإنذار وعشرين يوماً مهلة النشر وبانقضائها يعتبر كل تبليغ لك ضمن نطاقها صحيحاً ويصار الى متابعة التنفيذ حتى آخر المراحل.

مأمور التنفيذ
أحمد أنس عثمان

مفقود

فرّت العاملة Belay Temesgen Abdi
من التابعية الأثيوبية تعمل لدى السيدة زينب خليل شبلي،
للاستفسار الاتصال: 03/078745

وفيات

بمزيد من الرضى والتسليم بمشيئة الله ننعى إليكم المرحوم بإذن الله تعالى فقيدنا الغالي المرحوم

الحاج محمد قاسم غياض

مختار بلدة شبعا
زوجته هلا موسى
ولده الدكتور رند
بناته: غزل، فرح، غنى
أشقاؤه: الحاج بسام، وغسان
شقيقاته: إلهام زوجة الحاج غازي حمدان، سهام زوجة الحاج كمال حمدان، إنعام زوجة شحادة غياض، إبتسام زوجة الحاج جمال حمدان، أسمهان زوجة خليل عبد الهادي، ريما زوجة فادي محرز ولينا زوجة الحاج خضر السعدي
أصهرته: أحمد محمد، محمد عيتاني
عدلاؤه: جمال شريحة، الدكتور أحمد فرحات
أشقاء زوجته: تيسير، هشام، زياد، والحاج وليد موسى

صُلي على جثمانه الطاهر السبت في ٢٠٢٠/٣/٧ في جامع الفاروق في بلدة شبعا حيث ووري الثرى في مدافن شبعا

تقبل التعازي للرجال والنساء في بيروت اليوم الثلاثاء الواقع في ٢٠٢٠/٣/١٠ في مسجد الخاشقجي، قاعة البرغوت وذلك في تمام الساعة الثانية عشر ظهراً ولغاية السادسة مساء.

للفقيد الرحمة ولكم الأجر والثواب
إِنَّا لِلَّهِ وَإِنَّا إِلَيْهِ رَاجِعون
الرَّاضُونَ بِقَضَاءِ اللّه وقدره:
آل غياض وموسى
وعموم أهالي شبعا

رقد على رجاء القيامة

وديع عيّاش حبيقة

زوجته المرحومة قنوعة حليم مبارك
أولاده: الأب جورج حبيقة، الراهب اللبناني الماروني (الرئيس الفخري لجامعة الروح القدس - الكسليك)
جان زوجته ريما نصّار وأولادهما وعائلاتهم
فادي زوجته ماغي صدقه وأولادهما
وأنسباؤهم ينعونه.

تقبل التعازي اليوم الثلاثاء ١٠ آذار ٢٠٢٠ في صالون كنيسة مار لابا، الميدان، من العاشرة صباحاً ولغاية السادسة مساءً والأربعاء والخميس ١١ و١٢ منه في صالون جامعة الروح القدس، الكسليك، من الحادية عشرة قبل الظهر ولغاية السادسة مساءً.

أولاد الفقيدة: عماد زوجته نسرين الأشقر وأولادهما
جوزف ورامي
ديان زوجة مانويل مراد يونس وأولادهما
مراد وسيلين
اليان زوجة جورج أنطون فرح وولدهما
انطوني
كريستيان
وعموم عائلات برباري، رحال، وأنسباؤهم في الوطن والمهجر ينعون بمزيد من الحزن والأسى فقيدتهم الغالية المأسوف عليها المرحومة

فريال توفيق رحال

أرملة جوزف توفيق برباري
لكم من بعدها طول البقاء

تقبل التعازي قبل الدفن وبعده اليوم الثلاثاء ١٠ آذار ٢٠٢٠ في صالون كنيسة القديس نيقولاوس للروم الأرثوذكس (مار نقولا)، الاشرفية، من الساعة الحادية عشرة قبل الظهر ولغاية السادسة مساءً.

أصداء رياضية

جيّدة جاءت خطوة النائب سيمون ابي رميا، بتقديمه اقتراح قانون لرئاسة مجلس النواب، لاعتماد التربية البدنية مادة اساسية بالامتحانات الرسمية للشهادتين المتوسطه والثانوية العامة، ويؤمل ان تلاقي هذه الخطوة تجاوباً من الرئيس نبيه بري بعدما اضحت الرياضة معياراً اساسياً للصحة السليمة كما والعقل الحكيم وللمجتمع المستقيم، في لبنان والعالم.

وسيم صبرا..

حشور

اسف «حشور» لتأجيل تصفيات المونديال وكأس آسيا بسبب فيروس كورونا المستجد، لكنه يعتبر انه يشكل فرصة لآلية اعداد افضل لمنتخبنا، بعدما تأثرت جهوزيته بتعليق النشاط.

كورونا يُطيح بمباريات تصفيات المونديال وشعلة الأولمبياد من دون جمهور

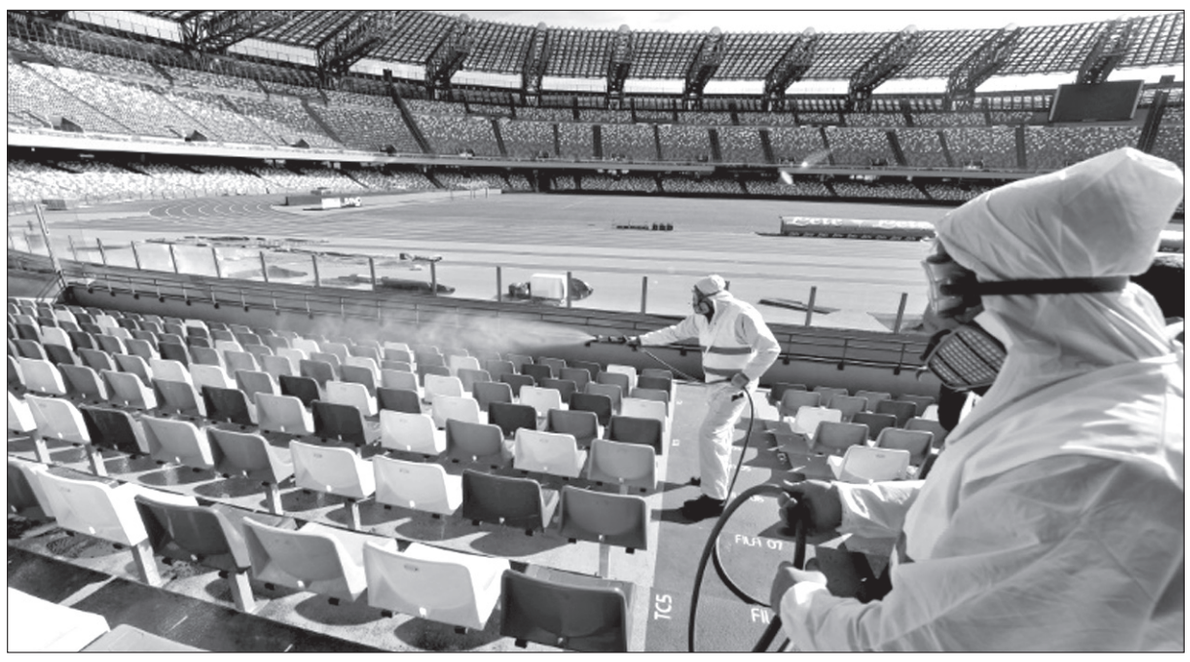

تعقيم الملاعب الإيطالية في محاولة للحد من الانتشار المرعب لفيروس كورونا المستجد

أعلن الاتحاد الدولي، تأجيل المباريات المقبلة في التصفيات الآسيوية المشتركة المؤهلة إلى نهائيات كأس العالم ٢٠٢٢ وكأس الأمم الآسيوية ٢٠٢٣ لكرة القدم، بسبب مخاوف تزايد انتشار فيروس كورونا.

وذكر الفيفا عبر موقعه على الإنترنت، أنه بعد التشاور مع الاتحادات الوطنية الأعضاء من قارة آسيا، اتفق الفيفا والاتحاد الآسيوي على تأجيل المباريات المقبلة بالتصفيات القارية.

وأوضح الفيفا، أنه تقرر تأجيل مباريات التصفيات الآسيوية التي كانت مقررة بين ٢٣ و٣١ آذار الجاري، وكذلك المباريات التي كانت مقررة بين الأول والتاسع من حزيران، لتقام في وقت لاحق.

وأشار الفيفا إلى أنه مع الاتحاد الآسيوي سيناقشان المزيد من التفاصيل الخاصة بالمباريات المؤجلة.

واتفق الاتحادان الدولي والآسيوي، على تأجيل بطولة آسيا لكرة الصالات ٢٠٢٠ في تركمانستان، والتي تعتبر مؤهلة إلى مونديال ليتوانيا، لتقام في الفترة من ٥ إلى ١٦ آب المقبل.

وفي ما يخص المباريات المقبلة في التصفيات الأولمبية للسيدات، فإنها ستقام وفق ما هو مقرر، باستثناء مباريات الملحق النهائي بين كوريا الجنوبية والصين، والتي ستقام الآن خلال فترة المباريات الدولية.

هذا وقالت اللجنة الأولمبية اليونانية، إن احتفالات إيقاد الشعلة الأولمبية في أولمبيا القديمة في اليونان هذا الأسبوع ستكون دون جمهور، خوفا من انتشار فيروس كورونا.

وسيتم إيقاد الشعلة الأولمبية في أولمبيا القديمة في مراسم جرى تقليصها لأسباب صحية في ١٢ آذار الجاري قبل جولة للشعلة داخل اليونان تستمر سبعة أيام، ستختتم بمراسم تسليم في العاصمة أثينا في ١٩ الجاري.

وكان مصدر قال إن منظمي احتفالات إيقاد الشعلة الأولمبية في أولمبيا اليونانية مهد الألعاب هذا الأسبوع، يخططون لتشديد الإجراءات الخاصة بالحدث بهدف الوقاية من انتشار فيروس كورونا بعد تقليصهم الاحتفالات الفعل.

وقال المصدر، إن المنظمين سيغلقون المركز الصحفي بعد الاحتفالات تفاديا لتجمع أعداد كبيرة في منطقة مغلقة، كما سيمنع حضور وسائل الإعلام خلال التدريب الأخير على المراسم يوم الأربعاء.

وأضاف المصدر: «سيقلص أيضا الحضور الإعلامي».

ومنطقة إيليا التي تنتمي إليها أولمبيا من أكثر المناطق تضررا بانتشار الفيروس في اليونان.

وقررت طوكيو منع ٣٤٠ طفلا من حضور مراسم تسليم واستقبال الشعلة الأولمبية خوفا على صحتهم.

والأحد قررت اليونان منع حضور الجمهور الأحداث الرياضية طوال أسبوعين، خوفا من انتشار الفيروس أيضا.

وفي سياق متصل، يتجه الاتحاد الإيطالي لكرة القدم لتأجيل مباريات الدوري المحلي، حتى الثالث من نيسان المقبل؛ بسبب تفشي فيروس كورونا.

وكان فينتشنزو سبادافورا وزير الرياضة الإيطالي، طلب من الاتحاد الإيطالي، إيقاف كل المباريات والتي كانت مقررة اصلاً دون جماهير، بعدما أغلقت البلاد قطاعات كبيرة شمالها.

وأجلت رابطة الدوري الإيطالي لكرة السلة جميع مباريات الدرجة الأولى بسبب تفشي الفيروس.

وأصدرت الرابطة بيانا اوضحت فيه ان القرار جاء بعد مرسوم الحكومة الجديدة والإجراءات العاجلة لاحتواء المرض وعزل لومبارديا و١٤ إقليمًا.

أبطال أوروبا: أتالانتا لمتابعة عبوره التاريخي وتوتنهام بامتحان لايبزيغ

أتالانتا لعدم التفريط بتفوقه المريح أمام فالنسيا ذهاباً ومتابعة تقدّمه التاريخي

يطمح أتالانتا الإيطالي، لمواصلة مغامرته اللافتة، بعدما وضع قدماً في ربع نهائي بطولة دوري أبطال أوروبا لكرة القدم وبلوغ هذا الدور للمرة الأولى بتاريخه حين يحل ضيفاً على فالنسيا الإسباني الثلاثاء في إياب ثمن النهائي.

وقطع أتالانتا شوطاً كبيراً إلى الدور المقبل، بحسمه لقاء الذهاب، حيث أتخم شباك الفريق الإيطالي وفادة ضيفه الإسباني (٤-١)، وكان فجّر مفاجأة من العيار الثقيل بحجزه بطاقته إلى الدور ثمن النهائي للمرة الأولى بتاريخه، بعدما خسر مبارياته الثلاث الأولى في دور المجموعات، بل أنّ غلته كانت نقطة واحدة في مبارياته الأربع الأولى، قبل أن يحقق فوزين متتاليين ويضمن المركز الثاني في مجموعته خلف مانشستر سيتي الإنكليزي.

وسيدخل أتالانتا مباراته مع فالنسيا بمعنويات عالية عقب فوزه الكبير على مضيفه ليتشي بنتيجة (٧-٢) الأحد الماضي بالدوري المحلي، وهي المباراة الوحيدة التي خاضها النادي الإيطالي منذ مباراة ذهاب ثمن نهائي المسابقة القارية، بعدما تسبب فيروس كورونا، في الاضطراب الذي يحل حالياً بالكرة الايطالية.

وتأتي مرحلة الإياب من هذا الدور على وقع المخاوف من انتشار فيروس كورونا المستجد، حيث ستقام المباراة من دون حضور الجمهور بقرار من وزير الصحة الإسباني سالفادور إليا.

وأكد الوزير أنّ القرار هو أن هذه المسابقات يجب أن تقام بلا جمهور، كون إيطاليا هي البلد الأكثر تضرراً من الفيروس في أوروبا، ويأتي كلامه بعدما اودى انتشار فيروس «كوفيد-١٩» بحياة أكثر من ٤٠٠ شخص في أوروبا (حتى كتابة هذه السطور)، اضافة إلى إلغاء أحداث رياضية أو إقامتها بلا جماهير، ومنها لقاء باريس سان جرمان الفرنسي وضيفه دورتموند الألماني المقررة الأربعاء في باريس بإياب الدور ثمن النهائي لمسابقة دوري الأبطال ايضا.

بدوره، يبدو لايبزيغ الأقرب إلى بلوغ الدور ربع النهائي للمرة الأولى في تاريخه، عندما يستضيف توتنهام الإنكليزي، وصيف بطل النسخة الأخيرة.

وكان لايبزيغ قطع شوطاً كبيراً إلى الدور المقبل بحسمه مواجهة الذهاب، حيث عاد الفريق الألماني بالفوز من لندن بهدف دون مقابل سجله نجمه الدولي تيمو فيرنر من ركلة جزاء.

وبلغ لايبزيغ ثمن النهائي للمرة الأولى في ثاني مشاركة له بالمسابقة القارية بعد الموسم ما قبل الماضي.

ولم يحقق توتنهام الفوز بمبارياته الخمس الأخيرة في مختلف المسابقات، وودّع مسابقة كأس الاتحاد الإنكليزي على يد نوريتش سيتي بركلات الترجيح، كما يحتل المركز الثامن بالدوري بفارق سبع نقاط خلف جاره تشلسي صاحب المركز الرابع الأخير المؤهل للمسابقة القارية العريقة التي لم يغب عنها في المواسم الثلاثة الأخيرة.

وتراجعت نتائج توتنهام بقيادة مدربه البرتغالي جوزيه مورينيو في الآونة الأخيرة، في ظل غياب نجمي خط هجومه الدولي هاري كاين والدولي الكوري الجنوبي سون هيونغ مين بسبب الاصابة، الى جانب لاعب الوسط الدولي الفرنسي موسى سيسوكو.

موسى ديمبيلي يقرّر تعليق نشاطه الدولي مع بلجيكا

قرر نجم منتخب بلجيكا، اعتزال اللعب الدولي، رغبة منه في التركيز بشكل أكبر مع ناديه الصيني خلال الفترة المقبلة.

وذكرت صحيفة «اي دي» الهولندية، أن موسى ديمبيلي قرر التوقف عن ارتداء قميص المنتخب البلجيكي واعتزال اللعب دوليًا، لرغبته في التركيز على اللعب برفقة ناديه جوانجزو إيفرجراند الصيني.

وأشارت إلى أن ديمبيلي يجد صعوبة في الحفاظ على اللعب للمنتخب والنادي، خاصة في ظل الإصابات المتعددة التي يعاني منها اللاعب.

وقال اللاعب «عندما ذهبت إلى الصين، اتصلت بالمدرب مارتينيز، اقترح عليّ الانتظار لمدة عام لنرى كيف سأشعر، وأكد لي أنه سيعتمد عليّ في بطولة أوروبا، واتصل بي عدة مرات للاستفسار، والآن لم أتواصل معه منذ فترة، لم أعلن أنني سأتوقف عن الكرة الدولية، لكن هذا كان واضحًا لي منذ فترة».

وأضاف «فخور جدًا بأنني كنت قادرًا دائمًا على اللعب مع بلجيكا، لكن عندما غادرت للصين، أردت فقط التركيز على نفسي، وأن أستعيد لياقتي وأقدم أقصى ما لدي، لست قلقًا بشأن الإصابات الجديدة».

وختم «كان قرارًا واعيًا، قصة المنتخب الوطني هو فصل مغلق، حتى لو اتصل بي مارتينيز في الفترة التي تسبق بطولة اليورو».

جدير بالذكر أن ديمبيلي شارك في ٨٢ مباراة بقميص المنتخب البلجيكي وتمكن من تسجيل ٥ أهداف.

ديمبيلي أمضى ٧ سنوات مع توتنهام قبل أن ينتقل عام ٢٠١٩ إلى غوهانزو الصيني ولعب بالدوري الإنكليزي ٢٤٣ مباراة وكان ضمن كتيبة مدرب منتخب بلجيكا روبيرتو مارتينيز التي احتلت المركز الثالث في مونديال روسيا ٢٠١٨

ملاعب عالمية

مفاجأة لصالح رونالدينيو

أعلن محامي نجم كرة القدم البرازيلية السابق رونالدينيو المسجون حالياً بالباراغواي، أن موكله «لم يكن على علم بأن جواز السفر الذي كان يحمله مزور»، مطالبا سلطات باراغواي بإطلاق سراحه مع شفيقه، وأكد المحامي سيرجيو كيروش أنه سيطلب إطلاق سراح موكليه والسماح لهما بالعودة الى بلادهما.

وقال: «رونالدينيو لم يرتكب جريمة لأنه لم يكن يعلم أن جواز السفر الذي أعطي له مزيف. ممثلو النيابة العامة وافقوا على أن اللاعب تصرف بحسن نية وأن قرار القاضي بأمر توقيفه ليس له ما يبرره».

مارسيلو يؤجج المشكلة

زاد البرازيلي مارسيلو لاعب ريال مدريد، معاناة فريقه عقب هزيمته (١-٢) أمام ريال بيتيس في منافسات الجولة الـ٢٧ من الليغا الأحد، فوفق صحيفة «موندو ديبورتيفو» الكتالونية، كان استبدال مارسيلو خلال المباراة بسبب الإصابة، حيث اشتكى من مشكلة عضلية وطلب من المدرب زيدان التغيير، وذكرت أنه أُصيب في أوتار الركبة، وهو لن يشارك غالبا ضد إيبار في الجولة المقبلة بالليغا، كما بات موقفه محل شك من المشاركة ضد مانشستر سيتي، في إياب ثمن نهائي دوري أبطال أوروبا.

هذا وعلق الفرنسي زين الدين زيدان على الهزيمة وقال: «لم نقدم أداء جيدا بأي من شوطي المباراة، ارتكبنا العديد من الأخطاء وفقدنا الكثير من الكرات، عندما لا تكون في مستواك تتعقد الأمور، إنها أسوأ مباراة لنا هذا الموسم، غاب عنا الكثير، الطاقة واللعب والاستحواذ والكثافة، إنه يوم سيئ، أنا المسؤول عن الخسارة، لا ينبغي أن نفكر كثيرا في الأمر، لكننا لسنا سعداء بالطبع بهذه المباراة».

رونالدو فخور بالألفية

أبدى البرتغالي كريستيانو رونالدو نجم يوفنتوس، عن فخره الشديد، بوصوله للمباراة رقم ١٠٠٠ في مسيرته الكروية، والتي فاز بها فريقه على إنتر ميلان (٢-٠)، ليتصدر ترتيب الدوري الايطالي برصيد ٦٣ نقطة.

وكتب رونالدو بحسابه عبر تويتر «فخور بوصولي إلى ١٠٠٠ مباراة رسمية في مسيرتي، مع فوز مهم للغاية وضعنا على قمة الدوري الإيطالي.. شكرًا لكل زملائي والمدربين وعائلتي وأصدقائي والجماهير الذين ساعدوني على تحقيق هذا الإنجاز».

قمَّة لوس انجلوس يحسمها ليكرز

ليبرون جيمس سجل ٢٨ نقطة ومرَّر ٩ كرات حاسمة وتابع ٧ كرات مرتدة

تألق أنطوني ديفيز وليبرون جيمس، ليفوز لوس أنجلوس ليكرز ١١٢-١٠٣ على لوس أنجلوس كليبرز في مباراة قمة بدوري السلة الأميركي للمحترفين.

وسجل ديفيز ٣٠ نقطة واستحوذ على ٨ كرات مرتدة، وأضاف ليبرون ٢٨ نقطة ومرر ٩ كرات حاسمة كما تابع ٧ كرات مرتدة، ليحقق ليكرز فوزه الرابع على التوالي.

وقدم أفيري برادلي لاعب ليكرز أفضل أداء له هذا الموسم وأحرز ٢٤ نقطة، مستفيدا من ٦ رميات ثلاثية من ١٢ محاولة.

وتصدر بول جورج قائمة المسجلين مع كليبرز برصيد ٣١ نقطة، وأضاف زميله كواهي ليونارد ٢٧ نقطة فيما سجل مونتريزل هاريل ٢٠ نقطة.

وخسر كليبرز لأول مرة في ثلاث مواجهات أمام ليكرز هذا الموسم.

وسجل نورمان باول ٣١ نقطة وأضاف كايل لاوري ٣٠ نقطة وباسكال سياكام ٢٣ نقطة، ليتغلب حامل اللقب تورونتو رابتورز على مضيفه ساكرامنتو كينغز بنتيجة ١١٨-١١٣، ضمن منافسات دوري السلة الأميركي للمحترفين.

وسجل لاوري ١٣ من نقاطه خلال الربع الأخير، كما تألق سياكام بشكل كبير في الثواني الأخيرة ليحقق رابتورز انتصارا ثمينا خارج ملعبه.

وسجل ديفين بروكر ٣٦ نقطة ليقود فينيكس صنز إلى الفوز على ميلواكي بكس متصدر مجموعة الشرق بنتيجة ١٤٠-١٣١.

وسجل ٤ لاعبين من كليفلاند كافاليرز، رقمين مزدوجين، ليفوز الفريق ١٣٢-١٢٩ على سان أنطونيو سبيرز بعد وقت إضافي.

وأحرز أندري دروموند ٢٨ نقطة واستحوذ على ١٧ كرة مرتدة، وساهم بشكل مؤثر في تحقيق كافاليرز فوزه الثاني في ليلتين.

وكان رودي جاي قد أدرك التعادل لسبيرز ١١٨-١١٨ قبل ثانية واحدة على نهاية الوقت الأصلي، ليلجأ الفريقان إلى وقت إضافي.

ولم يتأخر كليفلاند خلال الوقت الإضافي وتقدم ١٢٤-١٢٢ بعد رمية ناجحة من دروموند قبل دقيقتين و١٨ ثانية من النهاية.

وبعد أن أهدر سبيرز الكرة، سجل كيفن لاف رمية ثلاثية، واستغل كليفلاند إهدار لاعبي سان أنطونيو خمس من آخر ست رميات خلال اللعب.

وسجل كولين سيكستون لاعب كافاليرز ٢٦ نقطة، وأضاف لارس نانس جونيور ١٩ نقطة واستحوذ على ١٠ كرات مرتدة.

كما تألق لاف بإحراز ١٤ نقطة والاستحواذ على ١٨ كرة مرتدة، وأضاف ماثيو ديلافيدوفا ١٤ نقطة ومرر ١١ كرة حاسمة للفريق الفائز.

وتألق ٦ لاعبين من أورلاندو ماجيك وأحرز كل منهما رقمين مزدوجين، ليفوز الفريق ١٢٦-١٠٦ على هيوستون روكتس صاحب الأرض.

وخاض أورلاندو المباراة دون لاعبه البارز إيفان فورنييه، بسبب معاناته من إصابة في المرفق.

وسجل دي جيه أوغستين ٢٤ نقطة وأضاف نيكولا فوتشفيتش ١٦ نقطة واستحوذ على ١٦ كرة مرتدة، وأحرز آرون جوردون ١٩ نقطة إضافة إلى الاستحواذ على ١٠ كرات مرتدة.

وخسر روكتس ٤ مباريات متتالية، بينما هذا التعثر الثاني على التوالي على أرضه.

واشترك راسل وستبروك وجيمس هاردن في تسجيل ٤٧ نقطة والاستحواذ على ١٥ كرة مرتدة وتمرير ١٠ كرات حاسمة لفريق روكتس، لكن هذا الثنائي فقد الكرة بسهولة ١٢ مرة.

ونجا بروكلين نتس من انتفاضة شيكاغو بولز وخرج بشق الأنفس بالانتصار ١١٠-١٠٧.

وسجل سبينسر دينويدي ٢٤ نقطة واجتاز نتس مشكلة فقدان الكرة بسهولة ٢٩ مرة، وهو أعلى رقم هذا الموسم.

والانتصار هو الثالث لنتس في ٤ مباريات وبعد يوم واحد من الانفصال بالتراضي عن المدرب كيني أتكينسون الذي فاز ١١٨ مرة مقابل ١٩٠ هزيمة في أكثر من ٣ مواسم.

وخرج بروكلين بالفوز بصعوبة رغم أنه كان على وشك إهدار التقدم بفارق ١٣ نقطة قبل النهاية بأكثر من ٣ دقائق حيث تقدم ٩٧-٨٤ بعد رمية ناجحة من كاريس ليفرت قبل ٣ دقائق و٢٢ ثانية.

حصاد محلي

خلال تتويج الفائزين بالنشاط الرافض لصفقة القرن

اقتراح نيابي رياضي

تقدّم النائب سيمون ابي رميا باقتراح قانون الى رئاسة مجلس النواب «لاعتماد التربية البدنية مادة اساسية في الامتحانات الرسمية للشهادتين المتوسطه والثانوية العامة»، وقال: «في سياق الاحداث المتلاحقة في لبنان، والتي لها علاقة بالاقتصاد والمال وتفشي فيروس «كورونا»، وقد يكون الموضوع الذي سأتحدث عنه لا علاقة له بأولوياتنا في هذه المرحلة، لكن بصفتي رئيسا للجنة الشباب والرياضة مضطر الى القيام بواجباتي. وفي هذا الاطار، تقدمت اليوم باقتراح قانون الى دولة رئيس مجلس النواب الاستاذ نبيه أطالب فيه بأن تُعتمد مادة التربية البدنية مادة اساسية معتمدة في الامتحانات الرسمية للشهادتين المتوسطة والثانوية العامة».

نشاط رياضي فلسطيني

برعاية المؤسسة الفلسطينية للشباب والرياضة، وضمن الفعاليات الرياضية الرافضة لصفقة القرن، أقيمت مباراة رياضية بعنوان «لا لصفقة القرن»، وجمعت بين «الهبة» و«اللواء صيدا»، على ملعب «الفوكس صيدا»، حسمها الهبة لصالحه بنتيجة ٢/٠.

وتقدم الحضور مدير المؤسسة الفلسطينية للشباب والرياضة خليل العلي، رئيس فريق القدس صيدا ياسر قدورة أبو عمار، الأمين العام للإتحاد الفلسطيني الحاج أحمد حداد، المدقق المالي أبو خالد موسى، أمين سر نادي الأنصار إياد فرهود، المدرب الميداني لفلسطين تجمعنا عفيف النسر، أمين سر نادي الأقصى ربيع خليل، الكابتن محمد ناصر، والمدرب وسام صوصا، رئيس مجمع الهبة الرياضي عبد الرحمن شناعة وإدارة ناديي الهبة واللواء وحشد من محبي اللعبة، كما رفعت يافطات منددة ورافضة لصفقة القرن.

مقررات اتحاد الطائرة

عقدت اللجنة الادارية للاتحاد اللبناني للكرة الطائرة جلسة عادية في قاعة الاحتفالات لفندق ماديسون - جونيه برئاسة رئيس الاتحاد ميشال ابي رميا وحضور غالبية الاعضاء.

في بداية الجلسة، تحدث رئيس الاتحاد عن تمني اللجنة الأولمبية اللبنانية على الإتحادات الرياضية ضرورة إقامة البطولات الرسمية بالرغم من كل الاحوال المتردية التي يمر بها الوطن، وأيضا ضرورة تقديم طلب المساعدة المالية الى وزارة الشباب والرياضة بالرغم من الشك في تسديدها خلال العام ٢٠٢٠. وطلب الرئيس من امين الصندوق ايلي عبد الاحد والمحاسب ربيع فراج تحضير المستندات والاوراق اللازمة بهذا الصدد.

اللواء الإسلامي

بإشراف المركز الإسلامي للإعلام والإنماء

الثلاثاء ١٠ آذار ٢٠٢٠م - الموافق ١٥ رجب ١٤٤١هـ

AL-LIWAA Mardi 10/3/2020

أقوال مأثورة

«الرفق يمن والأناة سعادة... فتأنَّ في أمرٍ تلاقِ نجاحاً...».

علي بن أبي طالب

دعاء

«اللهم إنّا أسألك إيماناً كاملاً ويقيناً صادقاً ورزقاً واسعاً وقلباً خاشعاً ولساناً ذاكراً وحلالاً طيباً وتوبة نصوحاً وتوبة قبل الموت وراحة عند الموت ومغفرة بعد الموت والعفو عند الحساب».

الرجاء احترام هذه الصفحة لاحتوائها على آيات قرآنية

الدعاء هو العبادة

الشيخ د. يوسف جمعة سلامة*

يقول الله سبحانه وتعالى في كتابه الكريم: ﴿وَقَالَ رَبُّكُمُ ادْعُونِي أَسْتَجِبْ لَكُمْ إِنَّ الَّذِينَ يَسْتَكْبِرُونَ عَنْ عِبَادَتِي سَيَدْخُلُونَ جَهَنَّمَ دَاخِرِينَ﴾.

جاء في كتاب صفوة التفاسير للصابوني في تفسير الآية السابقة: ﴿وَقَالَ رَبُّكُمُ ادعوني أَسْتَجِبْ لَكُمْ﴾ أي ادعوني أُجبْكم فيما طلبتم، وأُعْطكم ما سألتم، قال ابن كثير: ندب تعالى عباده إلى دعائه، وتكفَّل لهم بالإجابة فضلاً منه وكرماً ﴿إِنَّ الذين يَسْتَكْبِرُونَ عَنْ عِبَادَتِي سَيَدْخُلُونَ جَهَنَّمَ دَاخِرِينَ﴾ أي إنَّ الذين يتكبَّرون عن دعاء الله سيدخلون جهنم أذلّاء صاغرين...].

إن الدُّعاء مَلاذُ كلّ مكروب وأملُ كلّ خائف وراحةُ كلّ مضطرب، كما جاء في قوله سبحانه وتعالى: ﴿الَّذِينَ آمَنُوا وَتَطْمَئِنُّ قُلُوبُهُم بِذِكْرِ اللَّهِ أَلَا بِذِكْرِ اللَّهِ تَطْمَئِنُّ الْقُلُوبُ﴾، فالدّعاء من أعظم العبادات التي ينبغي للمسلم أن يعتصم بها، خاصةً في أيام المحن والشّدائد، فهو الصّلة بين العبد وربه تبارك وتعالى والمناجاة لله عزَّ وجلَّ والافتقار والتّذلل والمسْكَنَة بين يديه سبحانه وتعالى، فقد جاء في الحديث الشريف أن رسول الله ﷺ قال: (الدُّعَاءُ هُوَ الْعِبَادَةُ).

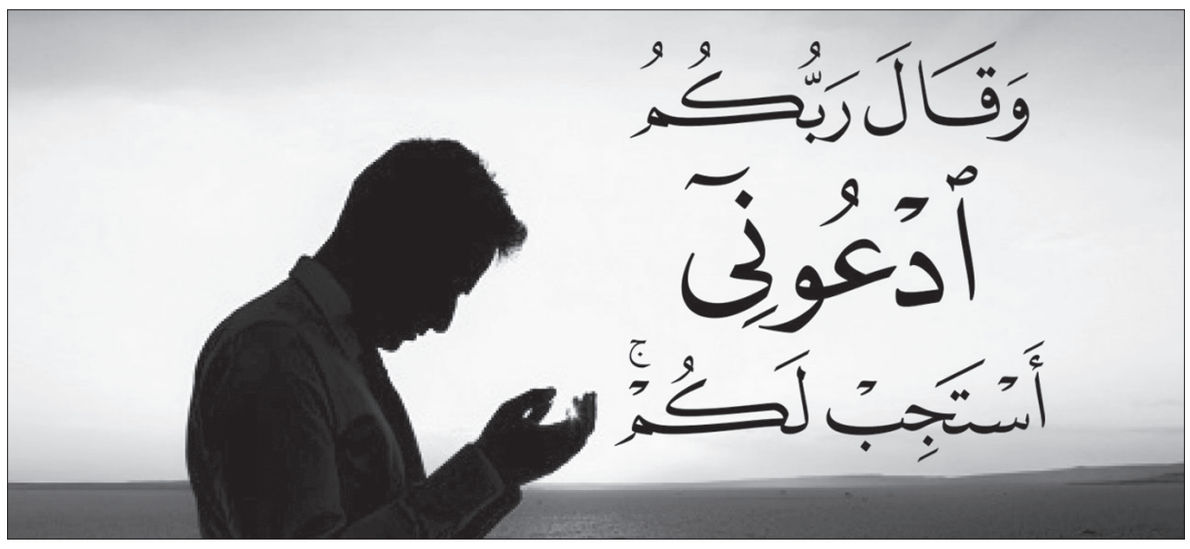

فضل الدُّعاء

□ من المعلوم أن ديننا الإسلامي الحنيف يأمرنا بالإكثار من الدّعاء، فقد جاءت الآيات الكريمة في القرآن الكريم تحثّنا على ذلك، منها:

- قوله سبحانه وتعالى: ﴿وَإِذَا سَأَلَكَ عِبَادِي عَنِّي فَإِنِّي قَرِيبٌ أُجِيبُ دَعْوَةَ الدَّاعِ إِذَا دَعَانِ فَلْيَسْتَجِيبُوا لِي وَلْيُؤْمِنُوا بِي لَعَلَّهُمْ يَرْشُدُونَ﴾.
- وقوله سبحانه وتعالى: ﴿ادْعُوا رَبَّكُمْ تَضَرُّعًا وَخُفْيَةً إِنَّهُ لَا يُحِبُّ الْمُعْتَدِينَ﴾.
- وقوله سبحانه وتعالى: ﴿وَقَالَ رَبُّكُمُ ادْعُونِي أَسْتَجِبْ لَكُمْ﴾.
- وقوله سبحانه وتعالى أيضاً: ﴿فَدَعَا رَبَّهُ أَنِّي مَغْلُوبٌ فَانْتَصِرْ﴾.

كما حثّت السنّة النبوية الشريفة على الإكثار من الدّعاء، فقد جاء ذلك في مواضع كثيرة، منها:

- قوله ﷺ: (لَيْسَ شَيْءٌ أَكْرَمَ عَلَى اللَّهِ تَعَالَى مِنْ الدُّعَاءِ).
- وقوله ﷺ: (مَنْ سَرَّهُ أَنْ يَسْتَجِيبَ اللَّهُ لَهُ عِنْدَ الشَّدَائِدِ وَالْكُرَبِ، فَلْيُكْثِرْ الدُّعَاءَ فِي الرَّخَاءِ).
- وقوله ﷺ: (إِنَّ اللَّهَ حَيِيٌّ كَرِيمٌ يَسْتَحِي إِذَا رَفَعَ الرَّجُلُ إِلَيْهِ يَدَيْهِ أَنْ يَرُدَّهُمَا صِفْراً خَائِبَتَيْنِ).
- وقوله ﷺ أيضاً: (أَقْرَبُ مَا يَكُونُ الْعَبْدُ مِنْ رَبِّهِ عَزَّ وَجَلَّ وَهُوَ سَاجِدٌ، فَأَكْثِرُوا الدُّعَاءَ).

وَقَالَ رَبُّكُمُ ادْعُونِي أَسْتَجِبْ لَكُمْ

عن أبي سعيد الخدري - رضي الله عنه - أن النبي ﷺ قال: (مَا مِنْ مُسْلِمٍ يَدْعُو بِدَعْوَةٍ لَيْسَ فِيهَا إِثْمٌ وَلَا قَطِيعَةُ رَحِمٍ، إِلَّا أَعْطَاهُ اللَّهُ بِهَا إِحْدَى ثَلَاثٍ: إِمَّا أَنْ تُعَجَّلَ لَهُ دَعْوَتُهُ، وَإِمَّا أَنْ يَدَّخِرَهَا لَهُ فِي الْآخِرَةِ، وَإِمَّا أَنْ يَصْرِفَ عَنْهُ مِنَ السُّوءِ مِثْلَهَا، قَالُوا: إِذًا نُكْثِرُ؟ قَالَ: اللَّهُ أَكْثَرُ).

فاحرصْ على أن تكون دعوتك دعوةَ خير لا دعوةَ شرٍّ أو ظلم، دعوة لا إثم فيها ولا قطيعة رحم، واعلمْ أن هذا الدّعاء الذي يخرج من قلبك متوجهاً به إلى الله سبحانه وتعالى له واحدة من ثلاث حالات، وكلّها خيرٌ لك إن شاء الله تعالى، إمّا الادّخار عند الله سبحانه وتعالى وليس هناك أعظم من ذلك، وإمّا أن يصرف عنك من السوء مثلها، وإمّا أن يستجيب الله سبحانه وتعالى دعوتك ويعجّل لك الخير الذي طلبته، لذلك يجب عليك أيُّها القارئ الكريم أن تكون أن تكون مُكْثراً من الدعاء لله سبحانه وتعالى في جميع الأحوال، مُوقناً باستجابة الله عزَّ وجلَّ لدعائك، كما جاء في الحديث الشريف أن رسول الله ﷺ قال: (ادْعُوا اللَّهَ وَأَنْتُمْ مُوقِنُونَ بِالْإِجَابَةِ، وَاعْلَمُوا أَنَّ اللَّهَ لَا يَسْتَجِيبُ دُعَاءً مِنْ قَلْبٍ غَافِلٍ لَاهٍ)، ورحم الله القائل:

لا تَسْأَلَنَّ بُنَيَّ آدَمَ حَاجَةً ... وَسَلِ الَّذِي أَبْوَابُهُ لا تُحْجَبُ
اللَّهُ يَغْضَبُ إِنْ تَرَكْتَ سُؤَالَهُ ... وَبُنَيَّ آدَمَ حِينَ يُسْأَلُ يَغْضَبُ

يا ودود

من المعلوم أن المسلم حريص على طاعة الله سبحانه وتعالى في جميع الأحوال، فإذا ما تعرَّض لنازلة من النوازل، فإنه يتوجه إلى الله سبحانه وتعالى بالدّعاء طالباً منه العون والمساعدة، كما رُوي عن أنس بن مالك: (أن رجلاً كان يُكنَّى أبا معْلَق الأنصاري خرج في سَفَر من أسفاره، ومعه مال كثير يضرب به في الآفاق، وكان تاجرا، وكان يُزَنُّ بنسك وَوَرع، فخرج بأموال كثيرة، فلقي لصّا مُقَنَّعا في السلاح، فقال له: ضعْ ما معك، فإني قاتلك، قال: خُذ مالي، قال: المال لي، ولا أُريد إلاَّ قتلك، قال: أمَا إذْ أبيتَ فذرني أُصلي أربع ركعات. قال: صَل مَا بَدا لك. فصلّى أربع ركعات، فكان من دعائه في آخر سجدة أن قال: «يا ودود، يا ذا العرش المجيد، يا فعّال لما يريد، أسألك بعزّك الذي لا يُرَام، ومُلْكك الذي لا يُضام، وبنورك الذي ملأ أركان عَرْشك أن تكفيني شرَّ هذا اللص، يا مغيث أغثني، يا مغيث أغثني».. دعا بهذا ثلاث مرات، وإذا بفارس قد أقبل وبيده حَربة، فطعن اللص فقتله).

إن الجزاء من جنس العمل، فهذا التاجر كان رجلاً صالحاً تعرّف على الله في الرّخاء، فتعرّف الله سبحانه وتعالى عليه في الشّدّة، واستجاب دعاءه.

اللَّهُمَّ اهْدِ أُمَّ أَبِي هُرَيْرَةَ

أخرج الإمام مسلم في صَحيحه عَنْ أَبِي كَثِيرٍ يَزِيدَ بْنِ عَبْدِ الرَّحْمَنِ، حَدَّثَنِي أَبُو هُرَيْرَةَ، قَالَ: (كُنْتُ أَدْعُو أُمِّي إِلَى الْإِسْلَامِ وَهِيَ مُشْرِكَةٌ فَدَعَوْتُهَا يَوْماً فَأَسْمَعَتْنِي فِي رَسُولِ اللَّهِ ﷺ مَا أَكْرَهُ، فَأَتَيْتُ رَسُولَ اللَّهِ ﷺ وَأَنَا أَبْكِي، قُلْتُ: يَا رَسُولَ اللَّهِ، إِنِّي كُنْتُ أَدْعُو أُمِّي إِلَى الْإِسْلَامِ فَتَأْبَى عَلَيَّ فَدَعَوْتُهَا الْيَوْمَ فَأَسْمَعَتْنِي فِيكَ مَا أَكْرَهُ، فَادْعُ اللَّهَ أَنْ يَهْدِيَ أُمَّ أَبِي هُرَيْرَةَ، فَقَالَ رَسُولُ اللَّهِ ﷺ: اللَّهُمَّ اهْدِ أُمَّ أَبِي هُرَيْرَةَ، فَخَرَجْتُ مُسْتَبْشِراً بِدَعْوَةِ نَبِيِّ اللَّهِ ﷺ، فَلَمَّا جِئْتُ فَصِرْتُ إِلَى الْبَابِ فَإِذَا هُوَ مُجَافٌ فَسَمِعَتْ أُمِّي خَشْفَ قَدَمَيَّ فَقَالَتْ مَكَانَكَ يَا أَبَا هُرَيْرَةَ، وَسَمِعْتُ خَضْخَضَةَ الْمَاءِ، قَالَ: فَاغْتَسَلَتْ وَلَبِسَتْ دِرْعَهَا وَعَجِلَتْ عَنْ خِمَارِهَا فَفَتَحَتِ الْبَابَ، ثُمَّ قَالَتْ يَا أَبَا هُرَيْرَةَ: أَشْهَدُ أَنْ لَا إِلَهَ إِلَّا اللَّهُ وَأَشْهَدُ أَنَّ مُحَمَّداً عَبْدُهُ وَرَسُولُهُ، قَالَ: فَرَجَعْتُ إِلَى رَسُولِ اللَّهِ ﷺ فَأَتَيْتُهُ وَأَنَا أَبْكِي مِنَ الْفَرَحِ، قَالَ: قُلْتُ يَا رَسُولَ اللَّهِ: أَبْشِرْ قَدِ اسْتَجَابَ اللَّهُ دَعْوَتَكَ وَهَدَى أُمَّ أَبِي هُرَيْرَةَ، فَحَمِدَ اللَّهَ وَأَثْنَى عَلَيْهِ، وَقَالَ: خَيْراً، قَالَ: قُلْتُ يَا رَسُولَ اللَّهِ: ادْعُ اللَّهَ أَنْ يُحَبِّبَنِي أَنَا وَأُمِّي إِلَى عِبَادِهِ الْمُؤْمِنِينَ وَيُحَبِّبَهُمْ إِلَيْنَا، قَالَ: فَقَالَ رَسُولُ اللَّهِ ﷺ: اللَّهُمَّ حَبِّبْ عُبَيْدَكَ هَذَا - يَعْنِي أَبَا هُرَيْرَةَ، وَأُمَّهُ - إِلَى عِبَادِكَ الْمُؤْمِنِينَ وَحَبِّبْ إِلَيْهِمُ الْمُؤْمِنِينَ، فَمَا خُلِقَ مُؤْمِنٌ يَسْمَعُ بِي وَلَا يَرَانِي إِلَّا أَحَبَّنِي).

وعند دراستنا لهذا الحديث الشريف نتعرّف على مدى حرص أبي هريرة - رضي الله عنه - على برِّ أمِّه، حيث كان - رضي الله عنه - يغتنم كل مناسبة لدعوتها إلى الإسلام، ويُذكِّرها بآيات القرآن الكريم وأحاديث المصطفى ﷺ، لكنّها كانت مُعرضة، ومع ذلك لم يَيْأس - رضي الله عنه - فقد توجّه لحبيبه ﷺ طالباً منه الدُّعاء لأمِّه بالهداية، فدعا رسولنا ﷺ لها بالهداية، واستجاب الله سبحانه وتعالى دعاء نبيه ﷺ ودخلت أمُّ أبي هريرة في الإسلام.

أخي القارئ: كم نحنُ بحاجة إلى الالتجاء إلى الله عزَّ وجلَّ بالدُّعاء وخصوصاً في أوقات الأزَمات والشدائد، وفي كلّ ما يَعْرِضُ لنا من ظلْم وعدوان، أو فقر وحِرْمَان، أو مرض في الأبدان، أو غير ذلك ممَّا لا يملك كشْفَهُ وإزالَتَهُ إلا اللهُ الواحد القهار.

* خطيب المسجد الأقصى

حديث اليوم

إدمان الشباب للألعاب الإلكترونية

د. مجدي عاشور*

إن الأصل في الألعاب الإلكترونية أنها من وسائل الترفيه المباحة، فالشريعة الإسلامية لا تحرّم اللعب ولا المرح، بل كان ﷺ يقول لعائشة رضي الله عنها - في مواسم الأفراح -: (مَا كَانَ مَعَكُمْ لَهْوٌ! فَإِنَّ الْأَنْصَارَ يُعْجِبُهُمُ اللَّهْوُ) رواه البخاري.. غير أن كثيرا منَ وسائل الترفيَه - ومنها الألعاب الإلكترونية - اقترن بها بعض المحاذير الشرعية التي تخرج الترفيه عن مقصده المباح، وشكله البريء إلى صور من السلوكيات الضارّة على الفرد والمجتمع، ومن هذه المحاذير:

الإدمان الشديد - لدى كثير من الشباب - بحيث يعود ذلك عليهم بالضرر الصحي والنفسي والإرهاق الذهني، ويشغلهم عن كثير من الواجبات والإنجازات النافعة، وكذلك اشتمال بعض الألعاب الإلكترونية على ما يخالف العقيدة الإسلامية، كتشويه صورة الإسلام والمسلمين، والتشجيع على الميسر والقمار، وتصوير العورات والوقوع في المحرّمات، فإذا خلت الألعاب من هذه الانحرافات عادت إلى صورتها النقيّة، وكانت سببا للهو المباح الذي يحتاجه الفرد في حياته ليستعين به على الجد والاجتهاد.

ومكمن الخطر في تلك الألعاب هو أن بعضها قد يدفع بالشباب نحو إيذاء النفس أو الانتحار، وكذلك ميلهم نحو العنف أو إيذاء الآخرين، وأوضح أن الشريعةَ قررت أن الأصلَ في الدماء الحرمة، وسنّت من الأحكام والحدود ما يكفل الحفاظ على نفوس الآدميين، ويحافظ على حماية الأفراد واستقرار المجتمعات، وسدّت من الذرائع ما يمكن أن يمثل خطراً على ذلك، وبعض هذه الألعاب الإلكترونية تشتمل على عدّة أفعال، كل واحد منها كفيلٌ بتحريمها شرعاً وتجريمها قانوناً، أهمها: أن المشارك في هذه اللعبة يبدأ بعد التسجيل فيها بنقش رمز على جسده بآلة حادة، كالسكين أو الإبرة أو نحوهما، وفي هَذا الفعل إيذاءٌ من الإنسان لنفسه، وهو أمرٌ محرّمٌ شرعاً، ومن المقرر شرعاً أيضاً أنه «لا ضرر ولا ضرار»، فهذه قاعدةٌ فقهيةٌ من القواعد الخمس التي يدور عليها معظم أحكام الفقه، وأصل هذه القاعدة أَنَّ رَسُولَ الله ﷺ قَضَى: «أَنْ لَا ضَرَرَ وَلَا ضِرَارَ».

وقد حَرّمت الشريعةُ الإسلامية إتلافَ البدن وإزهاقَ الروح عن طريق الانتحار أو ما يؤدّي إليه، فأَمَرَت الإنسانَ بالمحافظة على نفسه وجسده من كل ما يُهْلكه أَو يَسُوؤه، ونَهت عن أن يقتل الإنسانُ نفسَه أو يُنزلَ بها الأذى، قال تعالى: ﴿وَلَا تُلْقُوا بِأَيْدِيكُمْ إِلَى التَّهْلُكَةِ وَأَحْسِنُوا إِنَّ اللَّهَ يُحِبُّ الْمُحْسِنِينَ﴾.

* المستشار الأكاديمي لمفتي مصر

أحسنوا الظن...

إنَّ حرمةَ الإنسان في دمه وماله وعِرْضه قدْ صانَهَا اللهُ تعالى، فلاَ يجوزُ لأحد أنْ يعتديَ عليهَا أَوْ يَمْتَهنَهَا إلاَّ بحقٍّ ظاهرٍ ودليلٍ واضح، وأكَّدَ ذلك رَسُولُ اللهِ ﷺ في حديثه الصَّحيح حينَ قَالَ: «كُلُّ الْمُسْلِمِ عَلَى الْمُسْلِمِ حَرَامٌ دَمُهُ وَمَالُهُ وَعِرْضُهُ». وَعِرْضُ الإنسانَ هوَ مَا يُمدَحُ ويُذَمُّ منْهُ سواءً كانَ في نفسهَ أوْ أهله أو نَسبه.

إنَّ الحقَّ سبحَانَهُ وَتعالى قَدْ أمرَنَا بَاجتنباب الظنون والأوهام التي تُسيئُ إلى الناس في سمعتهمْ وأعراضهمْ وأهلهمْ، أوْ تتَّهمُهُمْ بأمر مُنكر أوْ قبيح يُؤذيهمْ، وَقَدْ جاءَ في الحديثِ الشريف: (إيَّاكُمْ وَالظَّنَّ، فَإِنَّ الظَّنَّ أَكْذَبُ الْحَدِيثِ). وهذَا الظنُّ الذي هُوَ أَكْذَبُ الحديثِ هوَ التهمةُ التي لاَ دليلَ عليهَا، ولاَ حجةَ على وُقُوعهَا، فيَصْدرُ الظانُّ بهَا حُكْماً جائراً على شخص مَا، ويعتقدُ فيه مَا ليسَ وَاقعاً منْهُ، وهذَا ظلمٌ وعدوانٌ لهُ نتائجُ وَخيمةٌ على هذَا الظانِّ وعلى غيره منَ الناس في العاجلِ والآجلِ، وكَمْ أوردَت الظنونُ السَّيئةُ أصحَابَهَا المواردَ، وقادَتْهُمْ إلى المهالكَ، قالَ اللهُ سبحانَهُ وتعالى: ﴿وَذَلِكُمْ ظَنُّكُمُ الَّذِي ظَنَنتُم بِرَبِّكُمْ أَرْدَاكُمْ فَأَصْبَحْتُم مِّنَ الْخَاسِرِينَ﴾.

إنَّ حُسنَ الظنِّ بالناس الذينَ لَمْ يظهَرْ منهُمْ دليلٌ علَى السوءِ هوَ أمرٌ مطلوبٌ، بَلْ هوَ مستحسنٌ شرعاً ومندوبٌ إليه، ويُثَابُ فاعلُهُ عليه، كما أنَّ حُسنَ الظنِّ بالناس ومرَاعاةَ حرماتهمْ وحقوقهمْ دليلٌ على حُسنِ الإيمانَ وسلامة الصدْرِ ورفعة الأخلاَقِ وكمَالِ العبادة، قَالَ تعالَى: ﴿لَوْلَا إِذْ سَمِعْتُمُوهُ ظَنَّ الْمُؤْمِنُونَ وَالْمُؤْمِنَاتُ بِأَنفُسِهِمْ خَيْرًا وَقَالُوا هَذَا إِفْكٌ مُّبِينٌ﴾ إلى قوله: ﴿وَلَوْلَا إِذْ سَمِعْتُمُوهُ قُلْتُم مَّا يَكُونُ لَنَا أَن نَّتَكَلَّمَ بِهَذَا سُبْحَانَكَ هَذَا بُهْتَانٌ عَظِيمٌ﴾ وإنَّ سُوءَ الظنِّ بدايةُ كُلِّ سوءٍ ومصدرُ الشرورِ والآثَام، وفي طليعتهَا الحسدُ والبغضَاءُ، وهُمَا أساسُ كُلِّ نقيصَة وبَلاء، وقديماً قالُوا: إذَا ساءَ فعلُ المرءِ ساءَتْ ظنونُهُ. وَمنْ هنَا ينبغي لمَنْ يخافُ علَى دنياهُ وأخراهُ أنْ لاَ ينجرفَ في هذَا الطريقِ الصَّعْب ويصدِّقَ كُلَّ مَا يُقَالُ أوْ يَروي وَيحكي بدونِ تَثَبُّتٍ ولاَ رَوِيَّة، فللشيطانِ إلَى قلب الإنسَانِ وعقلهِ مداخلُ كثيرةٌ وعديدَةٌ، فإذَا تحدَّثَ الإنسانُ بكلِّ مَا سمعَهُ فكأنَّهُ شاركَ في الكذب لإخباره بمَا لَمْ يكُنْ - بنقْله لَهُ - فيلحَقَهُ بذلكَ الإثْمُ والمؤَاخذةُ، فَلْيَنظُرْ كُلُّ امرئٍ مَا يَقولُهُ بفيه ويذكُرُهُ بلسانه، وليتذكَّرْ قولَ اللهِ تعالَى: ﴿مَا يَلْفِظُ مِن قَوْلٍ إِلَّا لَدَيْهِ رَقِيبٌ عَتِيدٌ﴾.

إعداد: الشيخ زياد زبيبو

الرئيس الإندونيسي يُشيد بأعمال رابطة العالم الإسلامي

أشاد الرئيس الإندونيسي جوكو ويدودو بالجهود الدولية الحثيثة التي تبذلها رابطة العالم الإسلامي وتصدّيها لمسؤولياتها تجاه تعزيز السلام والتسامح والتعايش المجتمعي والدولي ومحاربة أفكار الصدام الهدّامة من خلال مد جسور التواصل والتعاون بين أتباع الأديان والثقافات، وإبراز الصورة الحقيقية لرسالة الإسلام الداعية بالحكمة إلى خير الإنسانية وسلامها، والرافضة لكل أفكار وخطابات وممارسات الكراهية والتطرف والإرهاب أياً كان مصدرها.

جاء ذلك خلال استقبال ويدودو بمكتبه في العاصمة جاكرتا للأمين العام للرابطة رئيس مجلس هيئة علماء المسلمين الدكتور محمد بن عبدالكريم العيسى الأبوع الفائت الذي زار إندونيسيا تلبية لدعوة حكومية رسمية، بمناسبة نيله شهادة الدكتوراه الفخرية من جامعة مولانا مالك إبراهيم، التي تُعد من أبرز الجامعات الإندونيسية الحكومية بتخصصاتها الإنسانية والتطبيقية وتلقى تسجيلاً سنوياً يتجاوز المائة ألف طالب وطالبة.

كما استقبل نائب الرئيس الإندونيسي الدكتور معروف أمين في مكتبه بالعاصمة جاكرتا الدكتور العيسى، حيث رحّب بجهود رابطة العالم الإسلامي المؤثرة فكرياً وإنسانياً، والمقدرة على المستوى الرسمي والشعبي في إندونيسيا.

وأشاد نائب الرئيس الإندونيسي بمشروع متحف السيرة النبوية والحضارة الإسلامية الذي وضع الأمين العام للرابطة حجره الأساس في جاكرتا بمشاركة نائب الرئيس الإندونيسي رئيس هيئة المساجد ووزير الشؤون الدينية وحاكم جاكرتا وعدد من المفتين وكبار العلماء والمفكرين حول العالم.

وأكد معروف أن هذا المشروع سيسهم في تعزيز مفاهيم ورسائل الإسلام الحضارية عبر توثيق تفاعلي يعتمد معطيات التقنية الحديثة، معبّراً عن سروره بأن المتحف يحمل شعار «السنّة النبوية والحضارة الإسلامية كأنك تراها».

شاشات للتوعية بكورونا بالحرم المكي

شاشات للتوعية

نشرت الرئاسة العامة لشؤون الحرمين الشريفين وبالتعاون مع وزارة الصحة موادا توعوية عن فيروس كورونا المستجد على الشاشات المنتشرة في ساحة الحرم المكي الشريف تتضمن أهم الإرشادات للوقاية من الإصابة بالفيروس.

وتتعاون الرئاسة مع جميع الجهات الحكومية في التصدّي لهذا الفيروس للحفاظ على سلامة مرتادي الحرمين الشريفين وأداء مناسكهم بكل يسر وطمأنينة ليعودوا إلى بلادهم سالمين بإذن الله.

ويذكر أن هذا التعاون ناتج عن توجيهات الحكومة بتكاتف جميع الجهات الحكومية والخاصة للحد من انتشار فيروس كورونا والحول دون ذلك.

المطران عطا الله حنا يطالب الكنائس بالدفاع عن القدس

قال المطران عطا الله حنا رئيس أساقفة سبسطية للروم الأرثوذكس في القدس: «إن كنيستنا ليست كنيسة حجارة صمّاء بل هي كنيسة المؤمنين المتشبّثين بقيمهم الروحية والتراثية والإنسانية، كنيستنا هي كنيسة البشر وليست كنيسة الحجر، وفي الوقت الذي تزورون فيه الأماكن المقدّسة تذكّروا أن هذه الأرض فيها شعب يتوق إلى الحرية وإستعادة الحقوق السليبة وتحقيق أمنياته وتطلعاته الوطنية».

وأكد خلال استقباله لوفد من الكنيسة الأرثوذكسية القبرصية الذين زاروا كنيسة القيامة في القدس القديمة، على مكانة مدينة القدس وتاريخها وعراقتها وأهمية الأماكن المقدسة فيها، مناشدا الكنائس المسيحية وطالبها بعدم نسيان فلسطين وشعبها الجريح وألا ينسوا مدينة القدس.

وأضاف: «نعتقد بأنه من واجب الكنائس المسيحية في العالم بأن تدافع عن القدس، والمجزرة التاريخية والحضارية وسياسات التزييف والتضليل التي تستهدف القدس هي استهداف لنا كمسيحيين كما هي استهداف للمسلمين ولكافة أبناء شعبنا الفلسطيني». وتابع: لا تقبلوا بأن تضيع القدس من بين أيدينا فالقدس أمانة في أعناقنا ويجب أن ندافع عنها جميعا وإلا نستسلم لسياسات الاحتلال وممارساته التي تستهدف مدينة القدس ومقدساتها وأوقافها وأهلها.

و يسألونك في الدين

ارْحَمُوا عَزِيزَ قَوْمٍ ذَلَّ

* هل هذا الحديث صحيح أم لا: «ارحموا عزيز قوم ذلّ، وغني افتقر، وعالم ضاع بين الجهّال»؟

جهاد طعمة - بيروت

- الحديث موضوع، والراجح أنه من كلام الفضيل بن عياض، فقد روى البيهقي في المدخل الى السنن الكبرى قال: أَخْبَرَنَا أَبُو عَبْدِ اللَّهِ الْحَافِظُ، قَالَ: سَمِعْتُ إِسْمَاعِيلَ بْنَ مُحَمَّدِ بْنِ الْفَضْلِ بْنِ مُحَمَّدٍ الشَّعْرَانِيَّ، يَقُولُ: سَمِعْتُ جَدِّي، يَقُولُ: سَمِعْتُ سَعِيدَ بْنَ مَنْصُورٍ، يَقُولُ قَالَ الْفُضَيْلُ بْنُ عِيَاضٍ: ارْحَمُوا عَزِيزَ قَوْمٍ ذَلَّ، وَغَنِياً افْتَقَرَ، وَعَالِمًا بَيْنَ الْجُهَّالِ، برغم أن ما ذكر ليس بحديث، لكن ليسَ معناه أن لا نرحم عزيز قد ذل؛ لأن الرحمة مطلوبة للعزيز وغيره، على أن تكون بدواعيها الشرعية التي تحتم ذلك، ومن ثم تكون الرحمة واجبة إن كانت في مكانها ومقامها، وإلا فلا رحمة لعزيز أو لغيره، والله أعلم.

صلاة الشكر

* هل هناك في الإسلام صلاة تسمّى صلاة الشكر، وكيف تصلّى؟

عبد القادر العرب - بيروت

- المشروع عند جمهور العلماء هو سجود الشكر إذا حصل للإنسان نعمة ينبغي أن يشكر الله عليها، ومن مظاهر الشكر: السجود لله سبحانه، وهو سجود واحد، فعن أبي بكرة رضي الله عنه أن النبي ﷺ كان إذا أتاه أمر يسرّ به أو بشر به خرَّ ساجداً شكراً لله تعالى، كما روى أحمد والحاكم أنه سجد شكراً لله عندما بشّره جبريل بأن الله يصلّي ويسلّم على من يصلي ويسلّم عليه. ويشترط لسجود الشكر ما يشترط لسجود الصلاة من طهارة واستقبال للقبلة وستر للعورة، وذلك عند جمهور الفقهاء، وهي تكبيرة مع النيّة ثم سجود ثم سلام والمالكية قالوا: ليس هناك سجود للشكر ولكن المستحب هو صلاة ركعتين عند حدوث نعمة أو اندفاع نقمة، وقيل لا يشترط التكبير عند السجود وقال بعض الفقهاء يكبّر، كما لا يكون سجود الشكر في الصلاة أبداً، والله تعالى أعلم.

قضاء العشاء

* كيف أصلي العشاء وقد صحوت من النوم مع أذان الفجر؟

هلال دوغان - بيروت

- صحّ في الحديث «من نام عن صلاة أو سهي عنها فليصلها إذا ذكرها لا كفّارة لها إلا ذلك» فالواجب عليك إذا صحوت من النوم وقد طلع الفجر ولم تصل العشاء أن تقضي هذه الصلاة، واستحب كثير من العلماء أن يكون قضاؤها قبل صلاة الصبح لوجوب الترتيب بين القضاء والأداء، كما استحسن الشافعي هذا الحكم وأجاز أن تقضي صلاة العشاء في أي وقت فهي دين يمكن أن يؤدّي عندما يتيسّر الأمر وإن كان الأفضل التعجيل بالقضاء، والله أعلم.

فتاوي شرعية بإشراف: نخبة من العلماء

الرجاء توجيه الأسئلة إلى العنوان التالي:
الإدارة والتحرير:
رمل الظريف - شارع الاستقلال
فاكس ٧٣٥٧٤٩ (٠١) -
ص. ب: ١١/٢٤٠٢
بيروت - لبنان
Email:Islamic@aliwaa.com.lb

مواقيت الصلاة

الفجر: ٢٥ د ٤ س | الشروق: ٥٥ د ٥ س | الظهر: ٤٨ د ١١ س | العصر: ٠٩ د ٣ س | المغرب: ٤٦ د ٥ س | العشاء: ٠٢ د ٧ س

القاص إبراهيم المغفوري لـ «اللواء»: «أطمح للأفضل دائماً ولذا أنا أسأل عن المختصّين في أدب الأطفال كي أغترف من معينهم الصافي»

ترتبط كلاسيكيات أدب الأطفال بشكل مباشر بالثقافة المدرسية كما ترتبط بشكل معاصر على ما تنتجه وسائل الإعلام من برامج كرتونية تربوية تخضع للكثير من المعايير وتطرح عدة اشكاليات مجتمعية أو ثقافية أو حتى تربوية، وقد التزم القاص «إبراهيم المغفوري» بكلاسيكيات أدب الأطفال والقيمة التربوية التي تهدف الى التقويم وزرع المثل العليا أو الانتباه الى الأخطاء السلوكية وتصحيح مساراتها، كما تطرح كتاباته إشكالية في مسألة القيمة الأدبية لقصص الأطفال في المجتمعات العربية، فمقدار قيمة القصص في أدب الأطفال يعتمد على آليات التقييم التي تلعب دوراً مهما في مسألة الأذواق أولا وثقافة الطفل القارئ لها ومن يقيّمونها في المجتمعات التي تنتمي لها، وكما أن النسيج المجتمعي الثقافي لكل بلد له دوره الخاص، فإن لكل طفل في بلد عربي نسيجه الخاص المرتبط بالمجتمع الذي يعيش فيه أو يحيط به. فهل من إشارات حياتية يعتمد عليها القاص «إبراهيم المغفوري» في قصصه التي يتوجّه بها للطفل؟ وهل إشكال التعبير الفني المزوّد بثقافة إسلامية يمنحها بطاقة دخول تربوية الى المدارس ذات هذا التوجيه؟

مع القاص إبراهيم المغفوري أجرينا هذا الحوار:

□ مئات القصص للأطفال في جعبتك حتى الآن، هل أنت راض عنها؟ وكيف تقوم بتطوير أسلوبك والتحديث مستمر في الكتابة للأطفال؟

– راض عنها لانها متنفّسي ومصدر سعادتي وسروري، ولم أصل الى درجة الرضى التي أنشدها لانني أطمح للأفضل دائما ولذا أنا اسأل عن المختصين في أدب الأطفال كي اغترف من معينهم الصافي وأعرف منهم ما لم أعرفه.

□ أدب الأطفال ومسؤولية التوجيه التربوي والحياتي ألا يتعارض كل منهما مع الآخر أثناء كتابة قصص الأطفال؟

– لا، فكلاهما يصب في بوتقة واحدة ومصب واحد هو مستقبل النشء، رجل المستقبل وأم المستقبل، أطفالنا الأحبة، فهم عماد الأمة وهم عدّتها التي نحرص على أن تكون كما أراد الله لها في أحسن تقويم.

□ من أين تخرج الفكرة الأولى لكل قصة؟ وهل التعليم قدّم لك معايشة الطفل بشكل مباشر؟

– تخرج الفكرة من منظر رأيته فتأثّرت به وعايشته في فكري أو صورة عاينتها وأعجب فكري بها وتلقفها خاطري، فسَرَتْ في نفسي كأنها واقع أعيشه وأراه شاخصا أمامي، أو كلمة عابرة تقال عندي، أو قصة سمعتها وتأثرت بها وتحرّقت أشجان قلبي وثارت غرائزه فانبرى فكري لها وتمخضت في مخيلتي وحانت ساعة ولادتها حين ترى النور.

□ هل من إقبال على قصص الأطفال التي تكتبها وهل ندمت على كتابة قصة ما وتمنيت لو لم تنشرها؟

– الحمد لله الاقبال على قصصي كبير والاعجاب بها منقطع النظير والتأثر بها واضح وملموس ولم أندم على شيء نشرته لانني لا أنشر الا بعدما اقرأ وأراجع وأمحص واستشير الاخوة والأخوات ممن لهم باع طويل في هذا المجال والحمد فأنا على اتصال بهم إلا الذي لا يرد ولا يحب مساعدة الغير فانصرف عنه لمن صدره واسع ونفسه طيبة.

□ القاص إبراهيم المغفوري ألا تخاف من أن تندثر وتصبح من القديم؟

– لا لانني من فضل ربي أجدّد معلوماتي أولا بأول وأساير متطلبات النشء وأمضي على درب النقد البنّاء والمشورة الصادقة ولان القصة متنفسي كما قلت فالهدف أسمى والقصد أعلى من أن يكون يمنعني عنها شيء بإذن الله.

حاورته: ضحى عبدالرؤوف المل
dohamol@hotmail.com

القاص إبراهيم المغفوري

إقبال الشايب غانم في مجموعتها القصصية «امرأتان»: الغائب والمتكلّم في ترجمة معاني الحبّ والثّورة..

بين الغائب والمُتَكلِّم، تأخُذُنا فَنّيّاتِ السَّاردِ العَليم في مجموعةِ القِصَص «امرأتان» للشاعرةِ والرّوائية اللبنانية «إقبال الشايب غانم» إلى المرأةِ المُفارَقَة التي يَنْفَلِتُ كيانُها بينَ جمالياتِ (التّضاد والتّنافُر والتوازي والتجاور وعدم التوَقُّع) كما يقولُ عالِمُ اللسانياتِ «رومان جاكوبسون»، دونَ الوقوع في شَرَكِ السَّرْدِ المُكدَّس والبؤرةِ المألوفة للثّرثرة الكلامية وصفاً ومشاهدات، والتي طَغَتْ على النّصوصِ الجديدةِ لروايات كثيرة، ولا التعلّق بما ابتُدِعَ من مُسمَّيات القصَّةِ الوَمْضَة؛ تلكَ اللّقيطةُ التي رماها البعضُ على قارعةِ السَّرْدِ العربي الحديث بهوية مُلْتَبِسَة، بَلْ ومُزيفَة، وكأنّهُ لَمْ تَتَوثَّبْ في العربيةِ منذُ مئاتِ السّنين، أسرارُ بلاغةِ المَعْنى وإيجازِ اللّفظ!

هيَ مجموعةٌ هجائية للزّمنِ الرَّثّ، إثنا عشرَ نَصّاً تُجاهدُ فيهِ المرأةُ وتجتهد مِنْ أجْلِ نفسها، في مواجهة أبعادِ الحُضور الذّكوري المتألّي دوماً وبأشكالٍ مُخْتلِفة في ملامحِ مَعيشِها اليوميّ، صَدَرَتْ فيها عَنْ نتاجِ رؤيوي يغوصُ على تحوُّلاتِ التّأثيثِ لنَسَقٍ اجتماعيّ آكَدُ وأجْدى في محاولةِ الوصولِ إلى الحريةِ الخلّاقة للمرأةِ في إطارِها المكاني والزّماني الصَّحيحَين، بعْدَ أنْ أدركتْ أنَّ التّعسفَ أصبحَ مُرادفاً لِحُكْمِ العالم وأنَّ استشرافَ المُطْلقِ المُشْرق مِنْ مستقبلِ منظوماتِ القِيَمِ والثّوابت، يحتّمُ إثارةَ الدّهْشةِ بفضيلةِ التّحرر منْ رموزِ التّهميش الاجتماعي للمرأة تحديداً، واستنفارِ أسئلةِ التّعبير عَنْ مُعاناةِ المُبْدِع لأجْلِ وطنِه، وكأنها بذلك تلتقي معَ الثّورة التي انفجرتْ في ١٧ تشرين الأول العامَ الماضي بوجْهِ سُلْطةِ الفساد والمحْسُوبيات وكَسْرِ إرادةِ الإنسانِ في العيش الكريم.

ففي قصّة «امرأتان» تأتلقُ فكرةُ الثورة بينَ الغجرية الفقيرة المُغْوزة، وامرأةِ الثّراء البالغ التي التقتْها صُدْفةً في سيارتها البالغة الفحش وَمِنْ آخرِ طرازٍ قُرْبَ محطةِ المحروقات. كانَ انفعالُ ما فكّرتْ بهِ تلكَ الغجريةُ بياناً مُختصراً لكلِّ ثائر، ورمزاً حَمّالَ دلالاتٍ متنوّعة تلتقي على الصراعِ الجدّي بينَ السُّلْطة والشَّعب المحروم: «إنفجري... انفجري أيتُّها الغجريةُ المتوحشة في وجهها. اخرجي من قوقعةِ الكَبْت... شتّانَ بينَ دمعي ودمعها... هل تعرفُ كيفَ يختنقُ الدَّمْعُ في منتصفِ القَلْبِ لأنهُ محرومٌ مِنَ الهواء؟ فيتحوَّلُ إلى سكاكينَ حقدٍ شرّير؟ جرْمان.. جرمان... كلمةٌ تختصرُ وجودَ طبَقَتِنا... إنّها الصَّحنُ الذي نأكلهُ صباحاً ومساء، شباباً وعجزَة، مِنْ كلِّ جنسٍ ودينٍ ولَوْن. الحرمان، خمسةُ حروفٍ تختصرُ مراحلَ عُمرنا مِنْ دونِ أملٍ أو جنى. نحنُ سرابُ اشتعال!».

مَعَ «قصّة لَمْ تبدأ» كانَ مُبدِعاً جداً مناخُ الأنا المُتكلّم للسارد العليم في متنِ النّص. بيانٌ جريحٌ لِقُوّةِ الاخلاصِ مِنْ امرأةٍ إلى رَجُل، تحكي بأنفاسٍ ناضجةٍ ذاتها الجريحةَ المعلقةَ كلوحةٍ أنثى وحيدة، تنزفُ ألوانَ مأساتها المُتكسّرة الخائبة على جدارِ الصَّمْت في غرفةٍ عاريةٍ بلا نوافذ. رُبَّما، أقولُ رُبَّما، كانتْ «إقبال» هي تلكَ المرأة بعينيْها وقدْ تبَعْثَرَتْ على الورقِ مرثيّةَ قَلْبٍ أحَبَّ كما يَجِبُ، أعترفُ بأنّني كِدْتُ أتلوها غيرَ مرّةٍ أمَامَ مرآةِ ذاتي ولا أشْبَعُ مِنْ بُكاء! رُبَّما، أقولُ رُبَّما – أُخرَى – لِمَا فيها مِن انسدَالِ الوَهْمِ على اشتياقِها الرَّفيفِ لذلكَ الرَّجُل في معركةٍ تخوضُها وحيدةً بوجدانٍ تَعِب، والذي تتخلّصُ منهُ بكلمةٍ تأبين، وحَشْرجاتِ روحٍ جريحةٍ خاضَتِ الحُبَّ عبثاً لأجلِ رجلٍ عدَميِّ البَصيرة، مُفْتئتٍ مخادِع: «اندفعتُ إلى الوَرَق، آلامُ مخاضٍ في الكرامةِ عصَفتْ بي... الوَرَقُ الأبيضُ رحتُ أنهبُ عُذْريته بكلماتٍ كأنّني وجدْتُها أخيراً بعدَ ألفَيْ عام. كنتُ أراكَ في عينِ عقلي، كُلّما جلستُ لأكتب، كنتُ أشْعُرُ بأنّي أكتبُ لكَ ومِنْ أجْلِك! الحُبُّ خُدعة، وأنتَ أوَّل مَن اقتَرَفَها... وبعد، مَنْ يتوهمُ بأنَّ هناكَ على الأرضِ حُبّاً حقيقيا؟!».

ولكنْ «مَعَ كلِّ هذا كنْتُ أنزفُ... أكتُب!» تقولُ غانم، راويةُ الأحلامِ بالآمال، فيروزةُ السَّرْد، وأعذبُ مَنْ عَزَفَ بالمُفرداتِ نوتاتِ العبارةِ الواحدةِ المُوَلِّدة مِنْ بؤرةِ الإبداعِ في مجموعتها القصصيّة التي نادَتْ وجدانَ كلِّ امرأةٍ «تَسقي مِنْ نَزْفِها جَذْرَ المُجتمعِ المُجَفّفِ لإنعاشه» كما تَقُول، نداءَ ثائرةٍ مُحِبَّة، أو مُحِبَّةٍ ثائرَة، حلماً وفعلاً معاً، لأجْلِ التّغيير والتّجدُّد. ولو كانَ «الاسم والدين واللّقب مِنَ المحطّاتِ التي تلازمُ مسارَ الانسانِ قسراً دونَ أنْ يكونَ لهُ رأيٌ فيها».

حسان محيي الدين
hmouhieddine@gmail.com

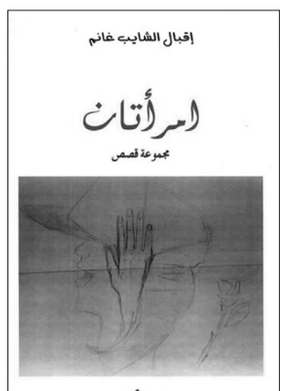

غلاف الكتاب

قلب على ورق

نصيحتي لك إلى ابني محمد شقير

سهام قليلات شقير

نصيحتي لك يا ولدي خذها مني بعين الاعتبار ولا تدعني لسهاد ليلي وأنا مع نفسي دائماً بحوار البحر الذي تغوص أغواره صعب فيه الإبحار فيه القرش وفيه الحوت وفيه قنديل النار وفيه الأمواج المتلاطمة مع كل عاصفة واعصار فالقرش يهجم عليك من حسد أو طمع للاتجار والحوت لا يؤتمن له ربما يؤذيك ببالغ الأضرار وقنديل النار ليحرق سمعتك بأختلاق الأخبار تلك هي السياسة يا بني هل يوجد أهم من هذه الأعذار ابتعد عنها فلست منها ولا هي لك إتق شر الأشرار أنت ريان من كفاح والدك وهو ملء السمع والأبصار بني امبراطورية شامخة موجودة في كل الأمصار امبراطورية أسّسها بالكفاح وعرق الجبين والأسفار مهما أحسنت وصفي لتلك المؤسسة ليس فيها اكثار لأنها موجودة في كل بلدان العالم ولها طيب الآثار تلك التي ترفع رأسك شامخاً بكل اعتزاز وإكبار يا بني لا يغرّنك كرسي السياسة لأنه ملوث بالأقذار أقذار بعض الحاقدين والطامعين ورداؤهم العار والذين يتهمون الغير كذباً معتقدين عليهم أستار يا بني أنت تعرف رأينا لعمرنا ما أردناها لك رفضاً وإنكار اسمع كلامي وارجع إلى عرين المؤسسة هو النور والاعمار يا بني ما أطلبه ليس كلاماً بل نريده منك فعلاً وبإصرار أترك السياسة وشأنها أتركها دون تردّد وأسف ولا تحتار مؤسسة والدك أكبر من كراسي السياسة لأن اسمها كالمنار لأنها أنجم السماء المشعّة تلألأ بكل ألوان الأنوار

كلمات

تفعيل دور الإعلام في تخطيط الانتماء

ما زلنا نسمع من حوالي نصف قرن ديباجات وقرارات بتفعيل دور الإعلام في تحقيق الانتماء العربي، واحترام حرية التعبير، والحوار الأخوي، وتوثيق الصلات بين الدول العربية وصولاً الى تكاملها ثم الى وحدتها، وإنماء شخصية الإنسان العربي وتحصينها وخلق توازن الأصالة والمعاصرة وغيرها من الآمال التي ما زلنا نردّدها في كل اجتماع.

ونظراً لتفرّد كل دولة عربية بالترويج لسياستها المحلية وضعف الهاجس القومي برغم تكراره في الخطب الرنّانة في المؤتمرات والمناسبات نجد ان التنسيق لا يزال هشّاً على المستوى العربي. وان لجان المتابعة تجد نفسها غير قادرة على تنفيذ ما تم من قرارات وتوصيات خصوصاً إذا تضمن ذلك التزامات مالية لأجل إقرار بعض المشاريع الإعلامية. مع الإشارة الى الاختلافات في تبنّي الرؤى المشتركة. وترجع تلك الاختلافات الى الاضطراب السياسي في بعض البلاد العربية، وهذا يؤثر سلباً على التوجّه القومي في الصناعات الإعلامية المشتركة.

من جهة أخرى فقد نظر العرب كثيرا في الهم الإعلامي. وحفظوا مئات الدراسات ونشروا العديد من المقترحات لتجديد الإعلام العربي. ولكن لا يزال هذا الإعلام بحاجة الآلية المشتركة ذات الأبعاد الديمقراطية. كما انه بحاجة الى نفض ثوب المعالجات الفوقية والتنفير الدعائي الذي يأتي دوما بنتائج عكسية.

اننا نعيش اليوم ذروة ثورة التكنولوجيا. وعليه يجب أن تنبع توجهاتنا من هذا الواقع، ونحاول إحداث تغيير جوهري في الأساليب المتبعة حتى في العقليات التي ما زالت توجه الإعلام منذ الستينات. كما ان من المؤسف أن تكون التوجهات الإعلامية تكتيكية مرحلية دون أن تكون سياسات ثابتة. وهذا ما نراه في صياغة بعض القرارات والمطالبات العربية عندما تحدث هزّات سياسية واجتماعية هنا وهناك.

هذا وإن المتتبع لخطى ثورة التكنولوجيا والمعلومات المتسارعة يرى بوضوح ان الخبر اليومي صنيعة وكالات الأنباء الكبيرة والشبكات الاميركية والأوروبية، وهي بالتالي تخدم توجهات دولها وأهدافها، وان وسائل الإعلام العربية تعتمد أخبارها من مراكز صناعتها ان في الإعلام المرئي أو السمعي أو المقروء. من هنا يواجه الإعلام العربي تحدّياً سياسيا خطيراً يتمثل في مصدر الأخبار وتوجهاتها المخطط لها بمهارة. وهذا ما ينعكس على الرأي العام العربي بوجه عام. وهنا تبرز الضرورة لتدخّل الإعلاميين العرب للتمحيص الدقيق في هذه الأخبار وإعادة صياغتها بما يتلاءم وتطلّعاتهم وأهدافهم السياسية والاجتماعية والحضارية. كما تبرز الضرورة الملحّة الى إنشاء وكالة أنباء عربية موحّدة قوية تعتمد أحدث الوسائل المتطوّرة في بلدان القوى الكبرى، وتخدم الطموحات المرجوّة في الوطن العربي، وتعمل على صناعة الخبر العربي المستقل بمفرداته العربية لتشكيل رأي عام عربي موحّد يساعد على إقامة البنية الأساسية لمجتمع مدني متقدّم تشارك فيه أوسع الشرائح الاجتماعية العربية، وكذلك حماية المواطن وتحصينه من ثورة المعلومات الزاحفة بقوتها وخطورتها، والتدقيق بالمصطلحات التي ترمي إليها القوى الظهيرة لهذه الثورة.

إذن فان الإعلاميين العرب يواجهون تحدّيات عديدة وخطيرة شأنهم في ذلك شأن المواطن العربي. فالعولمة، والتكتلات الكبيرة، وصناعة الأنباء ، والتحكم في السوق العالمية، هي من أهم ملامح بدايات القرن الواحد والعشرين. ولن يكون للعرب حضور معافى وقوي في هذا القرن إلا بالتنسيق والتكامل في جميع الأصعدة وفي طليعتها الإعلام ورفع شأنه داخل الوطن العربي وخارجه. علما بأن العرب يتمتعون بطاقات بشرية ومادية وروحية كبيرة وواعدة إذا تمكنوا جيدا من إدارتها بحيث تلبّي طموحاتهم في الاستقلال التام والتنمية الشاملة التي تعود على الوطن العربي بفوائد جمّة تفتح له خيارات جديدة وآفاقاً للتطوّر لتأدية رسالته الحضارية التي سبق له أن حمل لواءها. وسيكون للإعلام العربي دور بارز في مواجهة التحدّيات التي تواجه العرب من خلال خطاب إعلامي مدروس ومتوازن يأخذ بعين الاعتبار المتغيّرات كافة والأهداف التي يناضل لتحقيقها الإنسان العربي في كل أرجاء الوطن العربي.

د. محمد قبيسي

مدنيات

لقاء لـ«التنمية للإنسان والبيئة» و«المؤسّسات الأهلية» بذكرى سعد

صيدا – ثريا حسن زعيتر:

نظمت «جمعية التنمية للإنسان والبيئة»، بالتنسيق مع «تجمع المؤسسات الأهلية» في الملتقى، لقاء في الذكرى الخامسة والأربعين على استشهاد المناضل معروف سعد.

بدأ اللقاء بالنشيد الوطني اللبناني، وعزف على البيانو لأيمن السعودي، وأغنية «يا بحرية» لفرقة «القرب الفلسطينية»، وعرض فيلم وثائقي عن الشهيد معروف من إخراج منال أسامة سعد.

ثم قدم وليد حشيشو الإعلاميين نزيه النقوزي ووفيق الهواري في شهادات من وحي المناسبة، استهلها في كلمة موجزة سأل فيها «لماذا نحيي كل سنة ذكرى الشهيد المناضل معروف سعد؟، وقال: «لأن هذه الشخصية الشعبية المميزة التي عرفتها مدينتنا، تشكل لنا مسيرة نضال وطني وقومي واجتماعي، كان لها دورها في عدة محطات من تاريخ المدينة وتاريخ بلدنا وعلى مستوى المنطقة ، إن كان في وعيه المبكر لاعتماد نهج المقاومة في التصدي لمشروع صهينة فلسطين والدفاع عن عروبتها أو في التصدي لمشاريع الأحلاف الاستعمارية ضد حلف بغداد ومشروع أيزنهاور ومحاولات ربط لبنان بهما سنة ١٩٥٨ أو مشاركته في قيادة النضال الاجتماعي دفاعاً عن حقوق الفئات الشعبية والفقراء والكادحين ومزارعي التبغ ، واستمر معروف سعد في مسيرته النضالية هذه إن كان على الصعيد الشعبي او في موقعه كنائب في البرلمان حتى استشهاده في آذار ١٩٧٥ عندما كان على رأس التظاهرة دفاعاً عن حقوق الصيادين ضد مشروع شركة بروتيين الاحتكاري».

أضاف: «لن ننساك معروف سعد مناضلا شرسا ضد الظلم والقهر، وكم نفتقدك اليوم في معركتنا ضد التحالف القائم بين الزمر السياسية التي تحكمنا وعصابة حيتان المال الذين أوصلوا البلد إلى ما نحن فيه من انهيار مالي وفقر وبطالة وهجرة للشباب، وأملنا كبير في انتفاضة شعبنا من أجل التغيير وبناء دولة مدنية عادلة تحفظ حقوق جميع المواطنين».

الزميلان نقوزي والهواري وحشيشو خلال اللقاء

معرض كتاب انطلياس يناقش حق الدفاع في المحاكمات الكنسيّة

في إطار العمل على محاولة تسهيل وصول اللاجئين إلى الخدمات الصحيّة في البلدان المستضيفة لهم، أطلق معهد الصحة العالمية (GHI) في الجامعة الأميركية في بيروت (AUB) من خلال برنامجه للصحة الإلكترونية (ESP) ، مشروع «سجلّي» في شهر تموز من العام ٢٠١٨. المشروع جاء استجابة للحاجة المتزايدة عند مقدّمي الرعاية الصحيّة للوصول الى المعلومات الصحيّة التابعة للاجئين، أينما كانوا في العالم، عبر ابتكار آمن للغاية.

«سجلّي» هو عبارة عن سجلّ صحيّ متّنقل، قائم على سحابة (EHR) الكترونية، ومتميّز بتصميمه السياقي، وإمكانية تطبيقه في بيئة ذات موارد منخفضة، وامكانية تطويره. يهدف إلى تأمين نموذج لجمع البيانات الصحيّة التابعة للأفراد اللاجئين بشكل آمن، والحفاظ عليها طوال رحلة النزوح، حيث يمكن الوصول إلى البيانات من قبل المرضى اللاجئين ومقدمي الخدمات الصحيّة في العالم.

المشروع عبارة عن شراكة بين عدّة جهات، أولها معهد الصحة العالمية في الجامعة الأميركية في بيروت، الى جانب شركة «إيبيك» (Epic) وهي شركة برمجيات خاصة متخصصة في مجال الرعاية الصحيّة. ومن المشاركين في المشروع أيضا شبكة من المنظمات الغير حكومية المحليّة.

في ٣ آذار ٢٠٢٠، تمّ الاحتفال باستكمال المرحلة الأولى من مشروع «سجلّي»، حيث أصبح عدد الحاملين للسجل أكثر من ١٠٠٠٠ لاجئ حتى الآن. جرى الاحتفال في مركز حليم وعايدة دانيال الأكاديمي والعلاجي بحضور رئيس الجامعة الدكتور فضلو خوري، والمدير المؤسس لمعهد الصحة العالمية الدكتور شادي صالح، والرئيسة التنفيذية لشركة أنظمة إيبيك جوديث فوكنر.

وقال صالح: «رؤيتنا لـ«سجلّي» أن يكون نموذجاً نحن بأمسّ الحاجة إليه، لتعزيز وصول اللاجئين إلى الخدمات الصحية طوال رحلة الهجرة.» وأضاف، «نحن في معهد الصحة العالمي نفتخر بتبسيط حلول الصحة الإلكترونية في البلدان المنخفضة والمتوسطة الدخل».

هذا وأكّد الرئيس خوري على دور الجامعة في القطاع الإنساني معتبراً أنّه، «منذ تأسيسها قبل أكثر من قرن ونصف، والجامعة تضع الإنسانية في المقام الأول، في الوقت الذي تلعب فيه دورها أيضاً كمزوّد للتميّز في التعليم، ومساهم في النهوض بالمعرفة من خلال البحث. هذه القيم موجودة في صميمنا».

وقد شاركت فولكنر وجهة نظر خوري، وأضافت، «زرت مخيم للاجئين وكانت تجربة لا تنسى، فيها الأمل والحزن على حد سواء».

مشروع «سجلّي»: سحابة إلكترونية تحتوي على السجلات الصحيّة لعشرة آلاف لاجئ في لبنان

نظمت الحركة الثقافية – انطلياس، ضمن النشاطات المرافقة للمهرجان اللبناني للكتاب للسنة ٣٩، دورة «مئوية دولة لبنان الكبير»، مناقشة كتاب «حق الدفاع وأحكامه في أصول المحاكمات الكنسيّة» للدكتور حبيب خلف، شارك فيها النائب العام لأبرشيّة صيدا المارونيّة المونسنيور مارون كيوان والبروفسور ابراهيم طرابلسي، وأدارها الصحافي غسان حجار، على مسرح الأخوين رحباني التابع لدير مار الياس في انطلياس، في حضور عدد من المهتمين وزوار معرض الكتاب.

وشدد كيوان في كلمة على أن حق الدفاع طبيعي لكي يستطيع الإنسان أن يدافع عن نفسه وتتحقق العدالة، وجزء من أصول المحاكمات في الدعاوى الكنسيّة، مستشهدا بالقانون ٢٤ من مجموعة قوانين الكنائس الشرقية التي تنص على هذا الحق.

وفنّد الكتاب بفصليه، الأول حق الدفاع في مجموعة قوانين الكنائس الشرقية للعام ١٩٩٠، والثاني حق الدفاع في قضايا بطلان الزواج، مشددا على أن «الأهمية الجوهرية التي يوليها عصرنا إلى حقوق الإنسان أثّرت بصورة ملموسة على التشريع الكنسي في مسألة حق الدفاع، وعليه دعا البابا القديس يوحنا بولس الثاني كل المسؤولين عن العدالة في المحاكم الكنسية إلى حماية حق الدفاع، على اعتباره حقا من حقوق الإنسان».

ورأى طرابلسي أن الكتاب الأطروحة «نموذج للعمل المتقن العميق في السرد وفقاً لمنهجية تسهّل على القارئ الاستناد إلى ما تضمنته من أحكام اجتهادية متنوعة»، مفنّدا الكتاب إلى مقدمّة وفصلين، «الأول حق الدفاع في مجموعة قوانين الكنائس الشرقية للعام ١٩٩٠ مستندا إلى الكثير من الأحكام الروتالية من أجل بناء التوجه في شرح هذا المفهوم، والثاني حق الدفاع في قضايا بطلان الزواج».

وبعد عرض مقارنة، لاحظ «التشابه بين ما ورد في مجموعة قوانين الكنائس الشرقية لجهة الحرمان من حق الدفاع، وتفسير الهيئة العامة لمحكمة التمييز لمفهوم المخالفة الجوهرية المتعلقة بالنظام العام، وتعتبر أن حق الدفاع الذي يؤدي إلى بطلان الحكم، يشكل جوهر هذه المخالفة... وفي شرحه لعقوبة انتهاك حق الدفاع يربط المؤلف بين حق الدفاع والخير العام، مشدداً على ان هذا الحق متجذر في العقيدة المسيحية». ختاما، كانت كلمة شكر لخلف، قبل أن ينتقل مع الحضور إلى جناح مكتبة صادر ناشرون حيث وقّع كتابه.

توقيع كتاب الشابة ليليا شاهين

خلال فعاليات مهرجان الكتاب اللبناني في انطلياس، وقعت الكاتبة الشابة المميزة ليليا شاهين يوم أمس، كتابها الاول (the simply powerful) بحضور شبابي مميز، والكتاب من إصدارات دار سائر المشرق للنشر.

شاهين توقّع كتابها

اللواء

يومية سياسية عربية

تصدر عن
دار اللواء للصحافة والنشر ش.م.ل
رئيس مجلس الإدارة
رئيس التحرير
صلاح سلام

العميد المؤسس
عبد الغني سلام
(١٩٦٢ ـ ٢٠١٧)
المدير الاداري
عدنان غلاييني
المدير التجاري
ناجي حطب

المدير العام
د. ماجد منيمنه
المدير المسؤول
طارق دملج
رئيس قسم الاخراج
محمود غندور

الإدارة والتحرير والإعلانات
الظريف – شارع الاستقلال
خطوط مجمعة
ت : ٠١/٧٣٥٧٤٥
فاكس : ٠١/٧٣٥٧٤٩
ص.ب: ٢٤٠٢-١١ بيروت

مكاتب المناطق
طرابلس – ت: ٠٦/٦٢٩٤٠١
مرجعيون – ت:٠٧/٨٣٥٨٥٥
البقاع ت: ٠٨/ ٥٤٣٢١٧
بعلبك ت: ٠٨ / ٣٧١٩٩٤

التوزيع
الشركة اللبنانية لتوزيع
الصحف و المطبوعات
تلفون: ٠١/٣٦٨٠٠٧– ٠١/٣٦١٥١٧

Email: aliwaanewspaper@gmail.com – events@aliwaa.com.lb

الثلاثاء ١٠ اذار ٢٠٢٠م □ ١٥ رجب ١٤٤١هـ □ السنة ٥٥ □ العدد ١٥٧٥٦

AL-LIWAA 10 Mars 2020 – 55éme Année – No.15756

سوريا ٢٠ ل.س – الاردن ٣٠٠ فلس – قطر ٣ ريالات – الامارات العربية ٣ دراهم – مسقط ٤٠٠ بيزة ـ السعودية ٣ ريالات ـ العراق ٣٠٠ فلس ـ ليبيا ٣٠٠ درهم ـ مصر ٢ جنيه ـ الكويت ٣٠٠ فلس ـ البحرين ٣٠٠ فلس ـ اليمن ٨ ريال

Australia 2 Dollars – Austria 2 € – Belgium 2 € – Cyprus 75 P – Denemark 2 € – France 2 € – Great Britain 1.25 Pound – Greece 1 € – Italy 2 € – Spain 2 €

حكايات الناس

تكتبها اليوم: ليلى بديع

لا حل إلا بانتصار الثورة؟!

منذ بداية وباء «كورونا» المستورد.. لم أَطلْ على الثوّار.. ليس خوفاً على نفسي وإنّما على شقيقتي التي تعيش معي.. لكن إطلالتي يوم السبت حمّلتني ألماً فوق آلامي التي يحملها كل مواطن بعيداً عن شبّيحة المال العام ومحاسيبهم الذين يُغيرون كالخفافيش.. فجأة وأنا أتأمّل الحشد الذي ما زال مؤمناً بلبنان وطناً.. ويُريد استعادة عافيته والشعور بمواطنيته.. ظهرت امرأة خمسينية.. صرخت بأعلى صوتها: «الشبّيحة الذين سرقوا المال العام: بهدلونا وخوّفونا من «كورونا» وجوّعونا دخلكم إذا متنا بيقبرونا.. أما المال المسروق لأولادهم وأولاد أولادهم.. إنْ شاء الله بينحرموا من نقطة الماء تنزل في زورهم»..

السيدة راحت في موجة بكاء.. أبكت مَنْ حولها وكأنّ صوتها كان جرساً حرّك آلام الآخرين.. هذا المشهد أخذني إلى العديد من الرجال والنساء الذين يحكون قصصهم وأسمع فتاتاً منها.. النّاس باتت تحدّث نفسها وتتشاجر مع نفسها.. ربما لأنّها باتت ترفض الحياة وضيق ذات اليد.. وربما يدعو البعض للتسوّل من أجل تأمين ولو ربطة خبز حاف يُطعمها لعائلته في ظل الغلاء المستشري.. وفُجر التجّار الذين يزيدون الأسعار بعد أنْ يعدّلوا أسعار أثمان السلع يومياً..

ربما هذه الفئة من النّاس سمعت كلام رئيس الحكومة الدكتور حسان دياب.. وسمعت أنّ الوضع سيكون عصيباً، ولكن لن يمس الفئات الشعبية.. برافو ولكن الـ«TVA» لن يمس الفئات الشعبية في مشترياتهم؟ رفع سعر الكهرباء ألا يضر الفئات الشعبية وعفواً رفع يد «العفاريت السود» من محاسيب السياسيين ألا يضر السياسيين؟ بالطبع سيكون الحل بتحمّل الفئات الشعبية الضرر والغبن.. «معليش» هذه هي المعادلة؟!

السياسة المُستلبة لحقوق المواطنين.. تريد نسف الطاولة.. ووضع قوانين تتناسب وطموحاتها وإقامة امبراطوريتها بإسم العفّة.. وعش يا مواطن في موطنك مواطناً من الدرجة الثالثة..

العيون يجب أنْ تبقى مفتحة.. ولا حل إلا بانتظار الثورة.. شاء مَن شاء وأبى مَنْ أبى؟!

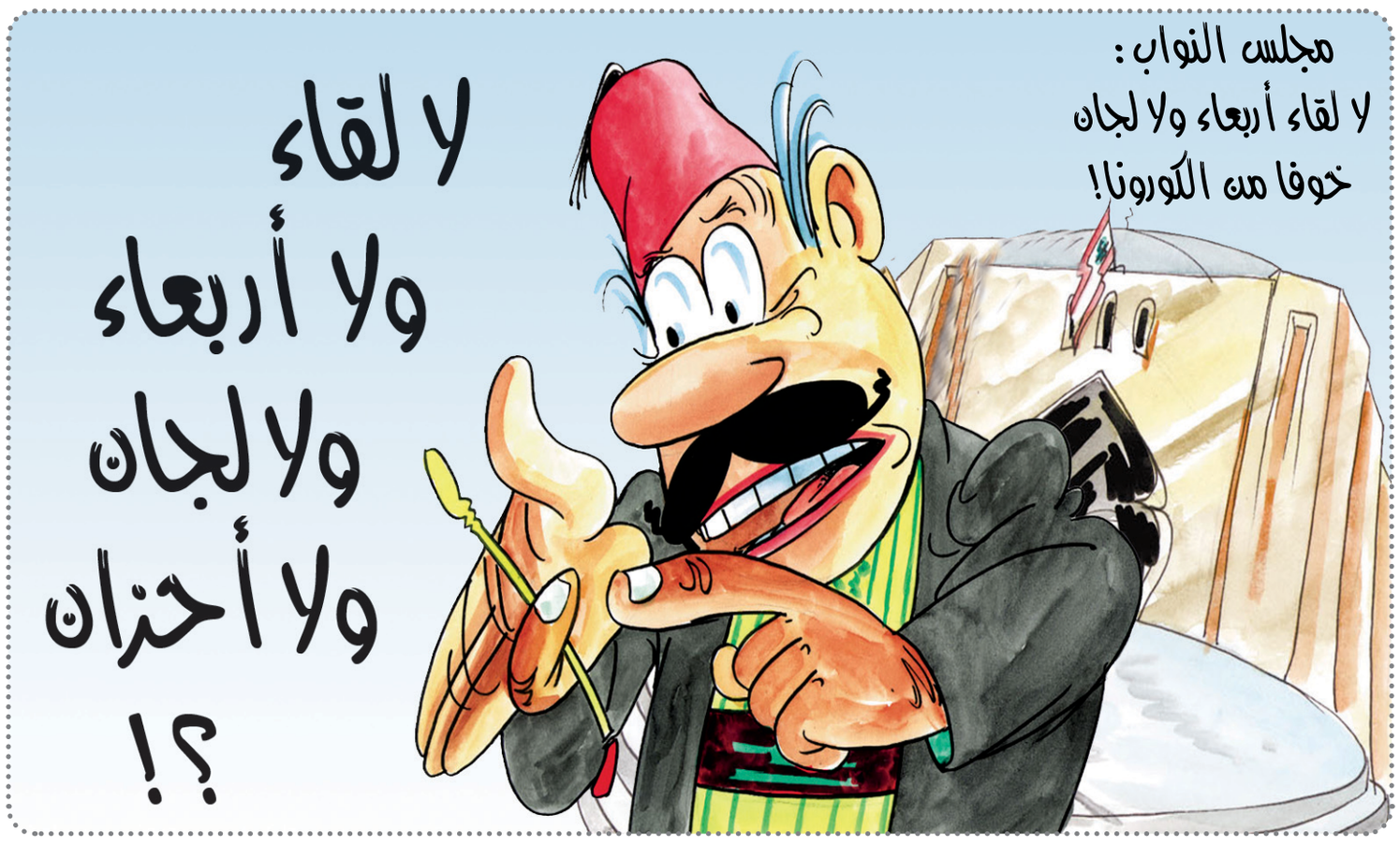

نقطة وسطر

من الليرة إلى الكورونا إحباط وقنوط..!

أجواء الإرباك تتشابك وتزداد اتساعاً، لتشمل مختلف نواحي الحياة اليومية للبنانيين، بدءاً من الإنهيارات المالية والنقدية والاجتماعية، وصولاً إلى الهلع من فيروس كورونا، وتعطيل الموسم الدراسي في المدارس والجامعات، مروراً بالغليان المستمر لأسعار المواد الغذائية، من دون حسيب أو رقيب، أو على الأقل من دون اتخاذ تدابير رادعة للجم الارتفاع الجنوني بالأسعار.

المأساة المؤلمة التي يعاني منها الشعب اللبناني هذه الأيام، أن مصائب الدنيا حلت به دفعة واحدة، في مرحلة تمر فيها الدولة اللبنانية في حالة ضعف وتضعضع غير مسبوقة في عهود الاستقلال، كشفت مستوى العجز المتمادي الذي يُهيمن على مفاصل السلطة الأساسية، بما فيها مواقع القرار، التي ما زال أصحابها غارقين في دوامة من الضياع والتردد، منعتهم من الإمساك بطرف الخيط في معالجة سلسلة الأزمات الراهنة، وحالت دون مقدرتهم على التعاطي مع الحلول الممكنة، ووضع خريطة طريق ترسم مخارج الإنقاذ المتاحة.

الطريقة التي تم فيها إعلان التخلف عن دفع إستحقاق سندات اليوروبوند، زادت مخاطر المديونية العامة، وفاقمت عوامل إنعدام الثقة الدولية بالدولة اللبنانية، وعدم اتخاذ القرارات المناسبة حتى الآن لمعالجة الملفات الداهمة، مثل الكهرباء وتنظيم علاقة المودعين بالمصارف، وترك الفوضى تسود سوق صرف الليرة وعدم التزام الصرافين بتعاميم البنك المركزي، وإنتشار فوبيا الكورونا التي تلاحق اللبنانيين من منطقة إلى أخرى، وتكاد تشل حياتهم اليومية... كلها مؤشرات على الغيبوبة التي تغرق فيها الدولة، ومؤسساتها الدستورية والإدارية، ومرافقها الحيوية، في زمن أحوج ما يكون فيه البلد إلى وجود وفعالية سلطة قادرة على إدارة رزمة الأزمات التي تمسك بخناق اللبنانيين.

من الطبيعي، في ظل هذا الواقع المحزن، أن يهيمن الإحباط والقنوط على اللبنانيين، الذين يعيشون مرحلة إنهيار الدولة بقيادة مجموعة سياسية، أثبتت فشلها على كل صعيد، باستثناء ممارسة أبشع أنواع الفساد الذي أوصل البلد إلى الإفلاس!

«نون...»

هي وهو

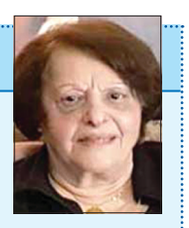
ليلى بقسماطي الرافعي

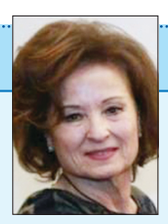
عايدة نصر الله

عمر نشابة

□ **عايدة نصر الله** رئيسة لجنة حقوق المرأة اللبنانية وبمناسبة «يوم المرأة العالمي» وجّهت تحية للمرأة في بيان تحت شعار «أنا جيل المساواة: إعمال حقوق المرأة»، مشيرة إلى ان هنالك عقبات متعددة في القانون وفي الثقافة من دون تغيير، ولم تزل النساء والفتيات يعانين من الاجحاف، فهن يعملن أكثر ويكسبن أقل وخياراتهن أقل، فضلاً عن اشكال متعددة من العنف في المنزل وفي الأماكن العامة. ولا يمكن لبلد واحد ان يدعي بأنه حقق المساواة بين الجنسين.

* * * *

□ الباحثان د. **كريم المفتي** ود. **عمر نشابة** يشاركان مؤسّسة عامل الدولية إطلاق تقريرها الأوّل حول «حالة الكرامة الإنسانية في لبنان للعام ٢٠١٩»، الثانية عشرة ظهر الخميس ١٢ الجاري في قاعة الاجتماعات بمقر المؤسسة – المصيطبة – بيروت.

* * * *

□ **ليلى بقسماطي الرافعي** رئيسة «لقاء الثلاثاء» وانسجاماً مع التوجيهات الصحية والوقائية من فايروس كورونا، أعلنت عن تعليق نشاطات «لقاء الثلاثاء» بصورة مؤقتة على ان يعاودها بعد إنجلاء الصورة حرصاً على الضيوف والزوار. علماً أن الدار ستبقى مفتوحة لمن يريد التواجد أو الزيارة. من جهة ثانية حيّت النساء في يوم المرأة العالمي، وناشدت المرأة اللبنانية أن تواصل نضالها من أجل استكمال حقوقها في كل الميادين.

* * * *

□ **سمير قسطنطين** مدير عام مؤسّسة «وزنات» ينظم ورشتي عمل بعنوان: «Power up your charisma & happiness at the work place»، تستضيفها «وزنات» في بريتيك المتحف يومي الأربعاء والخميس في ١١ و١٢ الجاري. تبدأ الورشة الأولى عند الخامسة مساءً.

* * * *

□ **محمّد ماجد** وبدعوة من مكتبة «التاء مربوطة» يعقد الجلسة الثالثة من ورشة «مبادئ كتابة الخط العربي»، السادسة والنصف من مساء غد الأربعاء ١١ الجاري، في الحمراء. تتضمن الورشة شرح مبسط لمبادئ كتابة خط الرقعة: الحروف المفردة.

* * * *

□ الجامعة العالمية تستضيف ورشة عمل بعنوان: Emotional Intelligence for youg leaders، العاشرة من صباح السبت ١٤ الجاري في مقرها – البطريركية – قرب مقهى دردشات بيروت – لبنان.

سفر ميمون

سجّلت حركة مطار رفيق الحريري الدولي – بيروت في ٢٠٢٠/٣/٨: ١٢٤ حركة طيران و١٢٦٠٤ ركاب، توزّعت على الشكل التالي:

حركة الطائرات: هبوط ٦٢ رحلة، إقلاع ٦٢ رحلة.

حركة الركاب: وصول: ٥٣٩٩ راكباً، مغادرة: ٧٢٠٢ راكب، وترانزيت: ٣ ركاب.

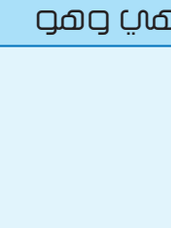
سيمون أبي رميا

فادي عبود

□ الوزير السابق **سليمان فرنجية** والنائب **طوني فرنجية** غادرا إلى موسكو.

□ النائب **سيمون أبي رميا** عاد من دبي.

□ النائب **بولا يعقوبيان** عادت من لندن.

□ الوزيرة السابقة **مي شدياق** غادرت إلى باريس.

□ الوزير السابق **جان لوي قرداحي** غادر بطريق اسطنبول.

□ الوزير السابق **فادي عبود** عاد من لندن.

* * * *

لطيفة تُقلق محبيها بعزل نفسها؟

لطيفة

أقلقت الفنانة التونسية لطيفة متابعيها على مواقع التواصل الإجتماعي بإعلانها عن فترة عزل نفسها عن أفراد عائلتها في المنزل نفسه. حيث منعت نفسها عن مخالطتهم لمدة أسبوع وألزمتهم بوضع كمامة وقاية من فيروس كورونا المستجد لشكها بعوارضه بعدما طالتها نزلة برد حادة بسبب التكييف في الاستديو.

وشرحت بتعليقها على الصورة التي نشرتها وهي ترتدي الكمامة أنها حبست نفسها لاسبوع حتى عن والدتها التي اكتفت بمجالستها عن بعد على الشرفة تحت أشعة الشمس. ثم طمأنت الجميع أنها بخير مشيرةً إلى أنها تناولت أدويتها وكل وصفات الأعشاب المفيدة، ومنعت الجميع من التواصل القريب معها مطلقة الوسم «#ماتقربليش»، وقالت: الحمد لله حالتي تحسنت، وحرارتي انخفضت، فلا تجزعوا من نزلات البرد، لكن أحضروا كل مواد التعقيم واحتفظوا بالقناع. ولو شعرتم بأي عارض، اعزلوا أنفسكم مع ضرورة التهوئة والبخور والأعشاب.

يشار إلى أنها أطلقت مؤخراً أحدث أعمالها بعنوان «ماتقربليش» الذي روجت له في سياق حديثها عن عزل نفسها.

(وكالات)

التخلص من آلام اللثة بطرق بسيطة

ألم اللثة هو مشكلة مزعجة تحدث لعدة أسباب يمكن أن يكون سببها شيء بسيط مثل تنظيف الأسنان بالفرشاة ، أو الإصابة بقرح، أو ارتداء أطقم الأسنان، بالنسبة للنساء، قد يكون سببها التغيرات الهرمونية أو الحمل أو انقطاع الطمث، ويمكن أن يحدث في وقت قريب من الدورة الشهرية.

وفي أوقات أخرى، قد يكون ألم اللثة علامة على وجود مشكلة أكثر خطورة على صحة الفم مثل مرض القلاع أو التهاب اللثة وفقا لما ذكره موقع heathline.

وهناك علاجات منزلية يمكن القيام بها لتخفيف ألم اللثة بسرعة.

إذا كانت أعراضك الوحيدة هي ألم اللثة، فجرب هذه العلاجات في المنزل:

١- شطف المياه المالحة

قم بتسخين كوب واحد من الماء على الموقد وليس الغليان دافئ فقط واسكب كوبًا باردًا، أضف ١ ملعقة صغيرة. من الملح إلى الماء الدافئ وتخلط جيدا، اغسل الخليط في فمك، ثم بصقه عند الانتهاء (لا تبتلع)، سوف يساعد الملح في منع نمو البكتيريا في فمك ويقلل من البكتيريا الموجودة في اللثة، والتي قد تسبب التورم، اغسل فمك بالماء المالح الدافئ مرتين في اليوم على الأقل حتى ينحسر التورم.

٢- كمادات

حاول إما كمادات ساخنه أو بارده للمساعدة في تخفيف الألم.

الكمادات الساخنه يتم تسخين المياه إلى درجة حرارة مقبولة وليس الغليان انقع قطعة قماش نظيفة في الماء الساخن، ثم اخفض الفائض، اضغط برفق على قطعة قماش دافئة ورطبة على وجهك بالقرب من المنطقة التي يحدث فيها ألم اللثة وليس مباشرة إلى اللثة.

لعمل كمادات باردة لف كيس ثلج بقطعة قماش نظيفة وتطبيقه بنفس الطريقة السابقه مع الكمادات الساخنة، استخدم أيًا من الطريقتين حتى يخف الألم، أو قم بالتناوب بين الساخن والبارد إلى أن يتلاشى أي تورم أو التهاب.

٣- كمادات الأعشاب

يمكن تحويل بعض الأعشاب والتوابل إلى علاجات منزلية لعلاج التهاب اللثة والألم مثل مسحوق القرنفل فهو مسكن للألم، لقد تم استخدامها كمسكنات بديلة للألم عن طريق الفم لفترة طويلة بالإضافة إلى الكركم يساعد في علاج الالتهابات.

لاستخدام هذا العلاج، امزج مسحوق الأعشاب التي ترغب فيها مع القليل من الماء الدافئ حتى يصبح لديك عجينة، ضع العجينة مباشرة على اللثة حتى تنحسر الآلام ، ثم اشطف فمك بالماء.

٥- أكياس الشاي

خذ كيسًا جديدًا من الشاي وحركه في الماء المغلي لمدة تصل إلى ٥ دقائق، كما تفعل لصنع الشاي. عندما تكون كيس الشاي باردًا بما يكفي للمس، ضعه مباشرةً على اللثة المؤلمة لمدة ٥ دقائق على الأقل، يمكن استخدام الشاي الأسود أو الشاي الأخضر أو أي شاي يحتوي على عشب مضاد للالتهابات مثل الزنجبيل والبابونج من الأمثلة الشائعة، فسوف تهدأ الأعشاب المضادة للالتهابات.

(وكالات)

الآم اللثة

برلسكوني يرتبط بشابة تصغره بـ٥٤ عاماً

انفصل رئيس الوزراء الإيطالي السابق سيلفيو برلسكوني عن صديقته التي بقي معها فترة طويلة، ليرتبط بشابة تصغره بـ٥٤ عاما.

وفي ذروة تفشي فيروس كورونا المستجد الذي أودى بحياة ١٠٧ أشخاص في إيطاليا، قدّمت أخبار مواعدات برلوسكوني الذي اشتهر بتنظيم سهرات صاخبة في دارته قرب ميلانو، وسيلة للإيطاليين لنسيان الوباء لبعض الوقت. فقد ترك الملياردير البالغ من العمر ٨٣ عاما فرانشيسكا باسكالي (٣٤ عاما) بعد علاقة استمرت ١٢ عاما، لكنهما «سيبقيان صديقين»، على ما أعلن حزبه «فورتسا ايطاليا» (يمين) في بيان الأربعاء.

ويبدو أن باسكالي قد فوجئت بهذا القرار، قائلة إنها «ذُهلت» عقب صدور البيان، وفقا لصحيفة «لا ريبوبليكا» اليومية. وقالت هذه الشقراء التي لفتت انتباه برلسكوني بعدما أسست ناديا للمعجبين به «سيظل عزيزا بالنسبة إلي إلى الأبد. أتمنى له كل السعادة في العالم وآمل بأن يجد شخصا يعتني به كما فعلت».

وقد أفيد بأن برلوسكوني المطلق مرتين قد تخلى عن باسكالي للارتباط بشابة أصغر منها وهي مارتا فاشينا البالغة من العمر ٣٠ عاما وهي نائبة في حزبه.

وهيمن برلوسكوني على السياسة الإيطالية لأكثر من عقدين رغم فضائح جنسية طالته وأخطاء متتالية وملاحقات قضائية.

وحكم على برلسكوني في العام ٢٠١٣ بالسجن سبع سنوات بعد إدانته بتهمة دفع المال في مقابل الجنس مع فتاة تبلغ ١٧ عاما تعرف باسم «روبي»، رغم أن هذا الإدانة تم نقضها لاحقا. وهو يحاكم حاليا بتهمة تقديم الأموال والهدايا لفتيات كن يحضرن سهراته في مقابل صمتهن.

(وكالات)

برلسكوني ومارتا فاشينا

جهاز للعثور على الأشباح

أعلنت شركة «صوليد ألايانس» SolidAlliance اليابانية عن جهازها الجديد للبحث عن الأشباح، الذي أطلقت عليه اسم (GhostRadar)، حيث يصل سعره إلى ١٨٥ دولارا.

يشار إلى أن موظفي الشركة يعملون على تطوير ذواكر متعددة المهام، وهذه المرة تم تطوير الجهاز بسعة ١٢٨ و٥٢١ ميغابايت.

ووفقا لمؤسس الشركة، كيندزيبرو نايتو، فإن الجهاز يتمتع بقدرة خاصة على التعرف على الكائنات من العوالم الأخرى (الأشباح).

وأضاف أنه يمكن العثور على الأشباح من خلال حدوث تغيرات في المجال المغناطيسي أو البيئة المحيطة، حيث يبدأ الجهاز في الوميض بنشاط، ومن ثم كل شيء يعتمد على الشخص نفسه وردة فعله، وفق موقع «وان».

والجدير بالذكر أن هذه ليست المرة الأولى التي تطور فيها الشركة تصميما استثنائيا لأجهزتها، حيث طورت أجهزة تشبه البط وطعام السوشي.

(وكالات)

نتائج يومية

جرى مساء أمس سحب «يومية» رقم 1020، وجاءت النتيجة كالآتي:

- يومية ثلاثة: 302
- يومية أربعة: 5324
- يومية خمسة: 65409

نتائج اللوتو اللبناني

جرى مساء أمس سحب اللوتو اللبناني للإصدار ١٨٠٠، وجاءت النتيجة على الشكل الآتي:

الأرقام الرابحة: ٢ – ٩ – ١٤ – ٣٦ – ٣٧ – ٤١ الرقم الإضافي: ٤٢

* المرتبة الأولى والثانية: لا رابح

* المرتبة الثالثة: خمسة أرقام مطابقة:

– قيمة الجوائز الاجمالية حسب المرتبة: ٥٤,٨٨٣,٠٨٠ ل.ل.

– عدد الشبكات الرابحة: ٩ شبكة.

– الجائزة الإفرادية لكل شبكة: ٦,٠٩٨,١٢٠ ل.ل.

* المرتبة الرابعة: أربعة أرقام مطابقة:

– قيمة الجوائز الاجمالية حسب المرتبة: ٥٤,٨٨٣,٠٨٠ ل.ل.

– عدد الشبكات الرابحة: ٨٣٠

– الجائزة الإفرادية لكل شبكة: ٦٦,١٢٤ ل.ل.

* المرتبة الخامسة: ثلاثة أرقام مطابقة:

– قيمة الجوائز الاجمالية حسب المرتبة: ١١٢,٢٨٨,٠٠٠ ل.ل.

– عدد الشبكات الرابحة: ١٤,٠٣٦

– الجائزة الإفرادية لكل شبكة: ٨٠٠٠ ل.ل.

المبالغ المتراكمة للمرتبة الأولى والمنقولة للسحب المقبل:

(٣,٠٠٨,٧٣٥,٢٩٦)

(١٧٣,٢٩١,١٣٥)

■ عملاً بقرار تلزيم يانصيب اللوتو اللبناني قررت الإدارة اجراء سحبين في الاسبوع، كل اثنين وخميس مساءً على شاشة LBC.

سحب زيد

جرى مساء أمس سحب زيد رقم ١٨٠٠، وجاءت النتائج كالآتي:

الرقم الرابح: ٨٤٨٦٢

الجائزة الأولى:

٣٨,٢٩٠,٨١٣ ل.ل.

– الرقم الرابح: –

– عدد الأوراق الرابحة: –

– الجائزة الإفرادية: –

– الأوراق التي تنتهي بالرقم: ٤٨٦٢

– الجائزة الإفرادية: ٤٥٠,٠٠٠ ل.ل.

– الأوراق التي تنتهي بالرقم: ٨٦٢

– الجائزة الإفرادية: ٤٥,٠٠٠ ل.ل.

– الأوراق التي تنتهي بالرقم: ٦٢

– الجائزة الإفرادية: ٤,٠٠٠ ل.ل.

– المبالغ المتراكمة للسحب المقبل: ٧٥,٠٠٠,٠٠٠ ل.ل.

اللـــواء

قبل ٤٠ عاماً

١٩٨٣/٣/١٠

يوم لبنان بقمة دول عدم الانحياز بنيودلهي

عاشت قمّة دول عدم الانحياز في يومها الثالث «يوم لبنان» الذي افتتحه الرئيس أمين الجميل بخطاب مهم حدّد فيه موقف ومطالب لبنان بصراحة ووضوح، فقد أكد الرئيس الجميل من جديد بأن لبنان لن يكون ضعيفاً، لأن قراره قوى، ولن يكون مجزءاً، لأن رؤياه واحدة، ولن يكون مدمراً لأن موقفه صامد، ولن يكون محتلاً لأن إرادته حرة. وقال أن شعباً صهرته نار الصمود لن ينهزم... إلخ.

قبل ٢٥ عاماً

١٩٩٥/٣/١٠

يوم جنوبي طويل باستمرار الاعتداءات

يوم جنوبي طويل بدأ ظهر أمس في مجلس النواب، حيث أعلن الرئيس نبيه برّي برنامج الرابع عشر من آذار الحالي، وانتهى بلقاء الرئيس رفيق الحريري والقائم بأعمال السفارة الأميركية في بيروت رولان شلايكر. وتخلل يوم أمس تصعيد عسكري في الجنوب، فاستمرت الاعتداءات على قرى وبلدات المنطقة حيث سقطت إحدى القذائف على منزل في بلدة الصوانة فجرحت خمسة مواطنين من عائلة واحدة.

قبل ١٥ عاماً

٢٠٠٥/٣/١٠

الاستشارات ترسو على أزمة حكم: تكليف ولا تأليف

بدأت مساء أمس، الاستشارات النيابية الملزمة، من دون صدور بيان التكليف، مما طرح أسئلة حول الخطوة التي تلي هذه الاستشارات، وسط مخاوف بدأت تلوح في الأفق عن دخول البلاد في أزمة حكم تثقل الوضع السياسي المستجد بعد اغتيال الرئيس الشهيد رفيق الحريري، وتضعها تالياً، أمام مخاطر أزمة سياسية يراد منها، حسب مصادر مطلعة الاطاحة بالانتخابات النيابية. وتوقعت المصادر أن تبقى أزمة الحكم مفتوحة... إلخ.