غير مخصص للبيع

اللواء
يومية سياسية عربية
الأربعاء ١١ اذار ٢٠٢٠م □ ١٦ رجب ١٤٤١هـ □ السنة ٥٥ □ العدد ١٥٧٥٧
AL-LIWAA 11 Mars 2020 – 55éme Année – No.15757
1000 L.L.

فيروس كورونا يُهدّد الرياضة الأوروبية بالخطر
ص ٩

هند صبري في «هجمة مرتدة»
ص ١٢

«الكورونا» تشل البلد رعباً.. والمعالجات في «دوامة العجز»

أول وفاة بالمرض.. وتفاهمات مصرفية - قضائية تحرر الليرة.. و«موديز» متخوفة من تقويض المصارف

تعقيم الكرسي، التي يجلس عليها رئيس البرلمان

لبنان في «الدوامة»، أو في «الحلقة المفرغة» التي أعلن الرئيس حسان دياب، ان حكومته تسعى لكسرها، من خلال سلسلة «مما يجب» وجملة من تعهدات، من نوع «سنسعى» و«سنسعى» و«سنركز»، و«سيكون»، فضلا عن اجتماعات متلاحقة للبحث في الوضع المالي، بالتزامن مع اجتماعات مصرفية- مصرفية، ومصرفية- قضائية، كان أهمها الاجتماع الذي عقد بين المدعي العام التمييزي القاضي غسّان عويدات بحضور المدعي العام المالي القاضي علي إبراهيم، وممثلين قانونيين للمصارف ثم مع جمعية المصارف، وانتهت الاجتماعات بسلسلة من التدابير خلال سنة تقضي برفع الدفع النقدي للمودعين بالليرة اللبنانية إلى ٢٥ مليوناً، وتمكين الموظفين من سحب كامل

٨

نقطة وسطر

من يشرب مياه تعاميم المركزي..؟

ص ١٢

دولة مفلسة.. ومراكز «أوجيرو» خارج الخدمة!

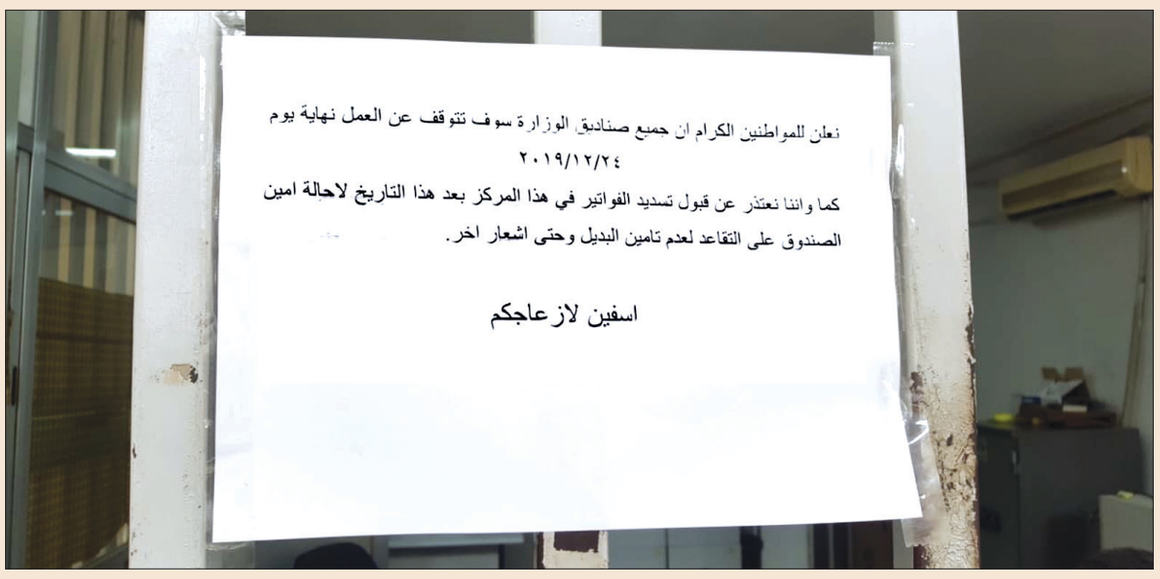

ما تجدونه لدى وصولكم لسنترال رأس بيروت!

سقطة تلو الأخرى تعصف بحكومة ما يسمّى بـ «مواجهة التحدّيات»، فالتحدّيات تتوالى على البلاد يوماً بعد يوم والمواجهة تقتصر على خطابات التركة الثقيلة.

فعلى الرغم من تعثّر الحكومة عن دفع مستحقات «اليوروبوندز» تحت ذريعة تأمين دعم المستلزمات الطبية والقمح والبنزين، واردات القطاع العام..، يظهر الاستهتار في جباية مقدّرات الدولة، والتي هي بأمسّ الحاجة لكل قرش في هذه المرحلة الصعبة.

وآخر فصول الاستهتار وليس آخراً، تمثّل بعدم وجود بدلاء في مراكز سنترالات بيروت التابعة لأوجيرو بحجة إحالتهم على التقاعد وعدم تأمين بدلاء، والمواطن يذهب لتسديد فواتير الهاتف الثابت فلا يجدون من يقبض منهم، ويواجهون بإعلان «آسفين لازعاجكم» والذي يتضمن إشعار التوقف عن العمل اعتباراً من ٢٠١٩/١٢/٢٤، ومعتذراً عن عدم قبول تسديد الفواتير في المركز وذلك لإحالة أمين الصندوق على التقاعد من دون تأمين بديل.

وفي ما يأتي نماذج عن الأعذار الواهية:

١- أمين الصندوق/ سنترال رأس بيروت تقاعد، ولم يؤمّن البديل منذ صباح ٢٠١٩/١٢/٢٥ وحتى الآن.

٢- أمين الصندوق/ سنترال المزرعة تقاعد ولم يؤمّن البديل منذ صباح ٢٠١٩/١٢/٢٤ وحتى الآن.

٨

دولار بيروت ٢٠٠٠ ل.ل

وفي السوق السوداء بين ٢٣٠٠ و٢٦٥٠ ليرة

فيما عدا عمليات الشراء التي تتم بين بعض محلات الصرافة غير المرخصة و«الزبائن الموثوقين» خوفاً من الملاحقات القضائية، حيث كان الشراء يتراوح بين ٢٣٠٠ ليرة و٢٦٥٠ ليرة، من دون أي عمليات بيع، أعلنت نقابة الصرافين أمس أن هيئتها الإدارية اجتمعت برئاسة النقيب محمود مراد بحاكم مصرف لبنان رياض سلامة بمقر الحاكمية حيث شارك في الاجتماع المدعي العام القاضي علي إبراهيم ورئيس لجنة الرقابة على المصارف سمير حمود، وان سلامة شدّد على ضرورة تطبيق التعميم الجديد الذي يطالب الصرافين بالتقيد بحد أقصى بسعر شراء العملات الأجنبية مقابل الليرة اللبنانية، وألا يتعدى نسبة ٣٠ بالمئة من السعر الذي يحدده مصرف لبنان في تعامله مع المصارف.

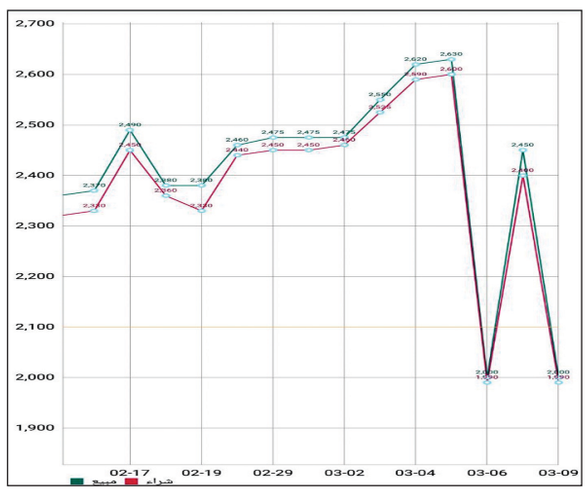

ترامب والأمير محمد بن سلمان يبحثان هاتفياً أزمة النفط

السعودية: إيران تقوّض الجهود الدولية لمكافحة كورونا

الملك سلمان خلال ترؤسه جلسة مجلس الوزراء (واس)

دان مجلس الوزراء السعودي خلال جلسته التي عقدها أمس برئاسة خادم الحرمين الشريفين الملك سلمان بن عبد العزيز آل سعود سلوك إيران غير المسؤول لتسهيلها إدخال مواطنين سعوديين إلى أراضيها، دون وضع ختم على جوازاتهم، في وقت تنتشر فيه الإصابة بفيروس كورونا الجديد؛ مما يشكّل خطراً صحياً يهدّد السلامة، ويقوّض الجهود الدولية لمكافحة الفيروس، وتتحمّل إيران بموجبه المسؤولية المباشرة وما يسببه ذلك من تفشي الإصابة بالفيروس.

واستعرض المجلس خلال الجلسة الأسبوعية في قصر اليمامة الجهود الوقائية المبذولة من قبل الأجهزة الحكومية ذوات العلاقة كافة، والتدابير الاحترازية التي اتخذتها لمتابعة مستجدات الوضع الصحي لفيروس كورونا المستجد، وضمان حماية صحة المواطنين والمقيمين، والحد من انتشاره، معرباً عن ارتياحه للنتائج الإيجابية لتلك الجهود، ومنها الكشف الصحي على أكثر من نصف مليون مسافر عبر منافذ الدخول إلى السعودية، وتطبيق العزل المنزلي على ٢٠٣٢ شخصا، والحجر الصحي على ٤٦٨ شخصا، وإجراء الفحوصات المخبرية المتقدمة على حالات مشتبهة، أظهرت ٢٠ عيّنة إيجابية، تخضع حالياً للرعاية الطبية في المستشفيات المخصصة والمجهزة للتعامل مع هذا النوع من الأمراض، مشيدا بما يبذله جميع المعنيين من أجل الحفاظ على الصحة العامة.

وعبّر المجلس، عن تقديره لما صدر عن منظمة الصحة العالمية من إشادة بجهود السعودية، وما اتخذته من إجراءات إضافية لحماية الصحة العامة في هذا الشأن، منوّهاً بالتوجيه الكريم من خادم الحرمين الشريفين المتضمن تقديم دعم مالي بمبلغ ١٠ ملايين دولار أميركي، استجابة للنداء العاجل من منظمة الصحة العالمية لمكافحة فيروس كورونا، مما يجسّد الدور الإنساني للمملكة وحرصها على تسخير إمكاناتها ومواردها في خدمة القضايا الإنسانية لما فيه خير البشرية، مؤكدا استمرار متابعة المملكة لمستجدات الأوضاع العالمية الخاصة بمدى انتشار فيروس كورونا، وتقديم كامل الدعم للمنظمات الدولية المعنية الساعية للسيطرة عليه.

٨

أردوغان يطلب من بوتين التشارك في نفط دير الزور

قال الرئيس التركي رجب طيب أردوغان إنه طلب من نظيره الروسي فلاديمير بوتين التشارك في إدارة حقول النفط في محافظة دير الزور بشرق سوريا بدلا من القوات التي يقودها الأكراد التي تسيطر على الحقول الآن.

وقال أردوغان للصحفيين على متن طائرته أثناء العودة من بروكسل التي أجرى فيها محادثات «عرضت على السيد بوتين أنه إذا قدم الدعم الاقتصادي فبإمكاننا عمل البنية ومن خلال النفط المستخرج هنا، يمكننا مساعدة سوريا المدمرة في الوقوف على قدميها».

وقال أردوغان إن بوتين يدرس العرض، الذي قدمه الرئيس التركي خلال محادثات في موسكو الأسبوع الماضي، مضيفا أنه يمكنه تقديم عرض مماثل للرئيس الأميركي دونالد ترامب.

وقال أردوغان «بدلا من الإرهابيين الذين يستفيدون هنا، ستكون لدينا الفرصة لإعادة بناء سوريا من عائدات هذا (النفط). سيكون من شأن هذا أيضا إظهار من الذي يسعى لحماية وحدة سوريا ومن الذي يسعى للاستحواذ عليها».

وتقع محافظة دير الزور إلى الجنوب من منطقة حدودية عمقها ٣٠ كيلومترا سيطرت عليها القوات التركية في تشرين الأول بعد انسحاب وحدات حماية

٨

أطفال سوريون مشردون يسكنون داخل سجن سابق للنظام تحوَّل إلى مأوى مؤقت في إدلب (أ ف ب)

واشنطن لإرسال أنظمة دفاع جوي إلى العراق

قال قائد القيادة المركزية الأميركية أمس إن الولايات المتحدة بصدد إرسال أنظمة دفاع جوي إلى العراق لحماية الجنود الأميركيين في حال تعرضهم لأي هجوم إيراني.

وقال الجنرال كينيث ماكينزي قائد القيادة المركزية في جلسة للجنة القوات المسلحة في مجلس النواب «نحن أيضا بصدد إرسال أنظمة دفاع جوي وأنظمة دفاع مضادة

٨

الحكومة الفاقدة للقرار ولحرية الاختيار

العميد الركن نزار عبدالقادر

اقتصر الحضور لسماع كلمة الرئيس حسان دياب في قاعة الصحافة في السراي الكبير يوم السبت الماضي على الوزراء في الحكومة. ولم يسمح للصحافيين ولمندوبي شبكات التلفزة بحضور وتغطية الحدث، في الوقت الذي كان من الممكن ملاحظة العديد من إشارات الوجوم والحذر على وجوه العديد من الوزراء الحاضرين. وبقيت أسباب تغييب مندوبي وسائل الاعلام عن الخطاب «الرئاسي المهم»، خصوصاً وأنه كان مخصصاً لاعلان قرار مالي يقضي بامتناع لبنان عن سداد سندات «اليوروبوند» المستحقة، سواء كانت في أيادي جهات دولية أو مؤسسات لبنانية، خصوصاً وأنها لم تترافق مع اعلان رؤية اصلاحية شاملة لكل وجوه الأزمة، بأبعادها المالية والنقدية والاقتصادية والاجتماعية. هل خشي رئيس الحكومة من تلقي اسئلة من الاعلاميين لا يملك حرية الإجابة عليها؟

يؤشر المشهد الى وجود خلل أساسي في القيادة السياسية المتمثلة بمجلس الوزراء، بالإضافة إلى وجود «توك»* في آلية القرار السياسي، وهي تنعكس بحالة من التمهل والإرباك والتسويف في سلوكيات وقرارات رئيس الحكومة. من المسلم به أن هناك مجموعة من القرارات الداهمة التي من المفترض أن يسارع رئيس الحكومة إلى اتخاذها، من أجل تثبيت موقعه في الحكم وبالتالي إقناع الرأي العام، وخصوصاً قوى الانتفاضة بأنه يملك الرؤية الشاملة والإرادة والتصميم على السير قدماً في خطة إصلاحية شاملة للخلل

٨

قرار لبنان تعليق دفع سندات «اليوروبوندز» لا يعني النوم على حرير

الصراع القائم في المنطقة يؤشر إلى طول عمر الأزمة المالية

صحيح ان قرار الحكومة تعليق دفع سندات اليوروبوندز لم يكن مفاجئاً في ظل الأزمة المالية التي تشد على خناق اللبنانيين، وان شرائح واسعة من التكتلات السياسية ومعها الشعبية انحازت إلى جانب هذا القرار على قاعدة «مُكره أخاك لا بطل»، فإن هذا الوضع يجب ان لا يجعل اللبنانيين ينامون على حرير وكأن أزمتهم المالية والاقتصادية وضعت على سكة الحل، فهذا القرار الذي اتخذ بعد درس وتمحيص حول التداعيات التي يُمكن ان تنشأ عنه بقي ناقصاً كونه لم يترافق مع خطة مالية واضحة تتضمن الإصلاحات التي يطلبها المجتمع الدولي من لبنان ليعود ويثق بنظامه المالي، ومثل هكذا خطة كان يتوجّب على رئيس الحكومة ان يضمنها خطابه الذي ألقاه خلال إعلانه قرار الحكومة بتعليق سداد الدين.

لا شك ان ما يجري في لبنان على المستويين الاقتصادي والمالي أساسه الصراع القائم في المنطقة بين نظامين، نظام اقتصادي ليبرالي مرتبط بالعالم الغربي والمؤسسات المالية والذي يمثله في لبنان المصرف المركزي والمصارف والهيئات الاقتصادية، ونظام مالي خارج عن النمط الغربي ويلتقي مع الدول التي تخلق لنفسها حالة خاصة مثل إيران وحلفائها في المنطقة.

امام هذا المشهد فإن الصراع الموجود في لبنان كبير، وحله لن يكون بالأمر السهل كون ان المؤسسات المالية وصندوق النقد الدولي أو مؤسسات التصنيف الائتماني لمستوى لبنان هي مؤسسات تابعة للولايات المتحدة بشكل رئيسي، وبالتالي موقفها من إعادة هيكلة الدين أو سداد الدين أو تعليقه، كلّه مرتبط بشكل وثيق بالموقف الغربي وخصوصاً الأميركي.

من هنا، فإن قرارات الدولة معيارها ليس ان تكون صح أم خطأ، بل معيارها في مدى تغطية هذه القرارات دولياً، فإذا كانت مغطاة دولياً تستطيع الحكومة ان تقوم بمفاوضات مع صندوق النقد الدولي، والمؤسسات الشبيهة له بهدف يؤدي إلى خروج جزئي من الأزمة.

اما في حال لم تكن مغطاة فإنها ستكون محادثات شاقة ويستبعد ان تتجاوب معها المؤسسات المالية.

حتى الآن، فإنه لم يصدر أي تعليق دولي على قرار الحكومة تعليق سداد استحقاق اليوروبوند الا موقف يتيم اطلقه ممثّل الأمين العام للأمم المتحدة في لبنان يان كوبيتش والذي كان ملتبساً في بعض مفرداته، وهذا الموقف بالطبع لا يمثل دولا بل يمثل الأمم المتحدة التي يبقي قرارها في الإطار المعنوي لا المالي.

والسؤال الذي يطرح نفسه بمعزل عن التعاطي الدولي مع القرار الحكومي المالي، هل سينفذ هذا القرار على حساب الشعب اللبناني الذي حتماً لا يتحمل مسؤولية الفساد والهدر، أم على حساب الطبقة السياسية التي تتحمل تبعات كل ما يجري؟ الواضح اليوم في موازاة الصراع الموجود بين السلطة السياسية وشرائح من الشعب اللبناني، يوجد أيضاً صراع بين الطبقة السياسية والحزبية والاقتصادية حول تقاذف المسؤوليات، فالطبقة السياسية ترمي المسؤولية في ملعب مصرف لبنان والمصارف، والبنك المركزي والمصارف ترمي المسؤولية على الطبقة السياسية، وهذا الأمر يزيد الوضع اللبناني تأزماً، ويجعل عمر الأزمة طويلا ومزعجا.

> «مفاوضات الحكومة مع المؤسسات المالية ستكون شاقة ما لم تكن هناك تغطية دولية لقراراتها»

وفي ظل هذا الوضع المأزوم برز أمس كلام لرئيسي الجمهورية والحكومة في جلسة مجلس الوزراء من الممكن ان يفتح ثغرة واسعة في جدار الأزمة المالية في حال أخذ طريقه إلى التنفيذ سريعاً، وهو ما يتعلق بدعوة الرئيس عون إلى لزوم تزامن خطوات الحكومة في المفاوضات مع حاملي سندات اليوروبوندز لجهة وضع خطط لإعادة هيكلة الديون والمصارف والإصلاح المالي والإداري إضافة إلى خطة اجتماعية – اقتصادية، إلى جانب وعد الرئيس دياب بمجموعة إجراءات لكسر الحلقة المفرغة المتأتية عن النقص في العملة وتداعياتها، لافتاً إلى رزمة من الإجراءات ستقدم خلال أسابيع من شأنها ان تؤثر على حياة المواطنين.

هذان الموقفان للرئيسين عون ودياب يعتبران إشارة واضحة من لبنان تجاه المجتمع الدولي الذي يرصد بشكل كبير ما يُمكن ان يقوم به لبنان من خطوات إصلاحية تؤمن له التغطية الدولية على ما اقدم عليه لجهة تعليق سداد الدين إلى جانب طمأنة الدول المانحة التي كانت وعدت بتقديم يد العون للبنان للخروج من مأزقه المالي.

حسين زلغوط

همس

سمع مسؤولون كبار اشتراطات جدّية من سفراء دول «سيدر» تتضمن دعوات صريحة لحسم الخيار بمعالجة المشكلة النقدية عبر صندوق النقد الدولي.

غمز

دخلت بعض المؤسسات عصر العمل الالكتروني، مستفيدة من «غزو كورونا» وانتشاره السريع في لبنان.

لغز

يتدفق مئات المستخدمين والأجراء والخاضعين لشرعة الضمان الاجتماعي طلباً لسحب تعويضاتهم، بعد إنهاء خدماتهم، خشية ضياع حقوقهم لاحقاً!

مجلس الوزراء درس عناوين الخطة الإصلاحية وأقرّ ٣ ملايين دولار للتجهيزات ضد «كورونا»

عون: لتزامن خطط الإصلاحات مع مفاوضات اليوروبوندز ودياب يعد برزمة إجراءات

كارول سلوم

توزعت مناقشات جلسة مجلس الوزراء أمس بين الملف الاقتصادي والمالي ومستجدات فيروس «كورونا»، وكان جلياً ان هذا الفيروس استحوذ على بحث موسع داخل المجلس باعتبار انه يفرض نفسه كملف طارئ على الحكومة والبلاد.

واكتفت جلسة مجلس الوزراء بالبحث في عناوين اقتصادية ومالية ونقدية، من دون اتخاذ أي إجراءات لأن للبحث تتمة وستعلن الإجراءات بالتالي تباعاً، وطالب رئيس الجمهورية العماد ميشال عون الحكومة بوضع خطط لإعادة هيكلة الديون والمصارف والإصلاح بالتزامن مع المفاوضات مع حاملي سندات «اليوروبوندز»، على ان ما قاله رئيس مجلس الوزراء حسان دياب من مصارحة داخل الجلسة يتطلب التوقف عنده لا سيما في ما خص الأجور.

وفي المعلومات المتوافرة عن الجلسة، فإن المجتمعين توقفوا عند القرار الذي اتخذته الحكومة السبت الفائت بتعليق دفع مستحقات سندات اليوروبوندز والانطباع الذي خلفه ووصف بالجيد على مستوى الأطراف، كما قرأت فيه المصادر الحكومية بأنه جاء استيعابياً لموقف الحكومة في الخارج والداخل، وتقرر متابعة الإجراءات مع الاستشاريين الماليين والحقوقيين للبدء بالتفاوض مع ممثلي حاملي السندات وهو وفق المعلومات لم يبدأ بشكل رسمي إنما بطريقة غير مباشرة.

وقالت مصادر ان لجان العمل للخطة الإصلاحية ستنطلق في اجتماعاتها الأسبوع المقبل لانجازها قبل انتهاء المهلة المحددة من الحكومة بمئة عام، وكان تركيز على ضرورة اجراء مقاربة اعلامية لموضوع سندات اليوروبوندز وتوضيح الأمر للرأي العام. وحضر هذا القسم مستشار لازارد وكليري غوتليب.

وعلم ان رئيس مجلس الوزراء شدّد على ضرورة وضع اللبنانيين في صورة ما يجري انطلاقاً من مبدأ الشفافية المعلنة، والتركيز على ردود الفعل على المواطنين بشأن ذلك، معلناً ان الخطة الإصلاحية أو الإنقاذية ستدرس تباعاً لتخفيف النفقات وزيادة الإيرادات، وأبرز الإجراءات التي يعمل عليها اقفال مؤسسات عامة، التقاعد المبكر، عصر النفقات ودرس التعويضات المرتفعة، اما بالنسبة إلى الإيرادات، برز كلام عن تفعيل تحصيل الرسوم الجمركية وتحصيل رسوم المرافئ والاملاك البحرية، وغاب موضوع الـHair Cut أو ما يعرف بـCapital Control.

اما بالنسبة إلى ملف فيروس «كورونا» والذي استغرق النقاش فيه ساعة ونصف الساعة، فتنوع البحث به، واقترح وقف الطيران مع الدول التي صنفت بالموبوءة. لكن كلاماً قيل بأن ذلك يؤدي الى مشكلة لا سيما ان هناك عائلات لبنانية كانت في إيران وإيطاليا وترغب بالعودة إلى بلادها وكذلك الأمر بالنسبة إلى الشبان الذين يدرسون في هذين البلدين، ولا يُمكن هنا اقفال المطار في وجههم.

وتقرر داخل الجلسة تكثيف الإجراءات المتعلقة بالحجر الصحي، وتعزيز المستشفيات الحكومية وتحضير اجنحة خاصة فيها في حال استدعى تطوّر الفيروس في لبنان ذلك، كما المباشرة بإجراء اتصالات مع المستشفيات الخاصة واستعداداتها للمساعدة على ان الأولوية لاستقبال مرضى «كورونا» تبقى للمستشفيات الحكومية.

وعلم ان رئيس الجمهورية العماد ميشال عون طلب إعطاء الأولوية لمعالجة المشتبه بهم في هذا الفيروس وابراز التشدّد وتعقيم الأماكن العامة وادارات الدولة ومضاعفة الإجراءات عند الحدود البرية والبحرية والجوية، ومتابعة موضوع التجمعات ومنعها، وطرحت هواجس هذا الفيروس على طاولة مجلس الوزراء، وقدم وزير الصحة العامة حمد حسن عرضاً للموضوع بكل تفاصيله والإجراءات التي تمّ اتخاذها في المقاهي والمطاعم وضرورة الحد من التجمعات، وتحدث بصراحة عن ضرورة استحداث اجنحة جديدة في المستشفيات الحكومية، بفعل التخوف من ارتفاع عدد الحالات وتحضير الأماكن الجديدة للرعاية، وكان نقاش حول فتح بعض المستشفيات المقفلة وغيرها.

وسريعاً، أقرّ مجلس الوزراء مبلغ ٣ ملايين دولار سيتم تحريرها من مبلغ الـ٣٩ مليون دولار لتجهيز المستشفيات الحكومية وتشخيص ومعالجة الحالات المشتبه بإصابتها بفيروس «كورونا» وتأمين كافة الحاجات والمستلزمات اللوجستية، وهو مبلغ من القرض المقدم من البنك الدولي للنظام الصحي والبالغ قيمة ١٢٠ مليون دولار. وعلم ان مبلغ ٣ ملايين ستخصص لشراء المعدات الطارئة للمستشفيات وتجهيزها (أجهزة تنفّس، الزي الخاص للوقاية).

وفهم من مصادر مطلعة ان لجنة خلية الأزمة الخاصة بهذا الملف هي المخولة في اتخاذ قرارات تتصل بموضوع وقف الرحلات مع الدول المنكوبة ووقف الطيران بالتنسيق مع منظمة الصحة العالمية والاستمرار في اقفال المدارس وغير ذلك، على ان مجلس الوزراء لم يتخذ قراراً بعد بوقف العمل في المؤسسات الخاصة إنما كان تأكيد على موضوع التعقيم وفوض وزير الصحة بالنسبة إلى الإجراءات المتعلقة بعمل المستشفيات الحكومية.

وفي نهاية الجلسة، تلت وزيرة الاعلام الدكتورة منال عبد الصمد البيان التالي:

«عقد مجلس الوزراء جلسة بعد ظهر اليوم (امس) في قصر بعبدا برئاسة رئيس الجمهورية العماد ميشال عون ورئيس مجلس الوزراء والوزراء ما عدا وزيرة العدل.

استهل رئيس الجمهورية الجلسة بالاشارة الى ردود الفعل على القرار الذي اتخذته الحكومة بتعليق سداد سندات «اليوروبوندز» في ٩ آذار الجاري، معتبرا ان الخطوات التي يجب ان تقوم بها الحكومة بالتزامن مع المفاوضات مع حاملي السندات، هي وضع خطة لاعادة هيكلة الديون، وخطة لاعادة هيكلة المصارف، وخطة لاعادة هيكلة مصرف لبنان، وخطة للاصلاح المالي، واخرى للاصلاح الاداري اضافة الى خطة اجتماعية – اقتصادية.

ثم تحدث الرئيس دياب فقال:

يجب أولاً أن يكون هناك تعزيز للوضع المالي، ثانياً إعادة هيكلة الدين العام، ثالثاً التفكير في ربط سعر صرف الليرة بالدولار الأميركي وكيفية التعامل مع سعر الصرف، رابعاً طرح برنامج إصلاحات للنمو، وخامساً التعامل مع إعادة هيكلة النظام المصرفي.

نحن نقوم حالياً بدراسة هذه الإجراءات من زاويتين: الأولى في حال حصول لبنان على دعم خارجي، والثانية في حال عدم وجود دعم خارجي.

من ناحية تعزيز الوضع المالي، تشير إحصاءات وزارة المال إلى عجز أولي من دون خدمة الدين نسبته ٠,٦٪ للعام ٢٠١٩. أما إذا تم احتساب العجز مع خدمة الدين فتصل النسبة إلى ١١,٤٪ للعام ٢٠١٩.

المؤشّرات للعام ٢٠٢٠ أسوأ بكثير، حيث يُتوقّع أن ترتفع بشكل حاد، ونحن نعمل الآن على وضع توقّعات جدّية لتشكّل القاعدة الأساس للموازنة.

سنسعى خلال الفترة المقبلة إلى فائض أولي معقول، وسينتج عن ذلك إبقاء الأجور تحت السيطرة وإصلاح الكهرباء وزيادة الإيرادات الضريبية عبر تحسين الجباية. وستؤثّر هذه الإصلاحات على النمو إذا لم نقُم بالإستثمار والإنفاق على مشاريع كبيرة كما هو متوقّع في خطّة سيدر قبل الدخول بتفاصيل السياسة التي سنعتمدها والإجراءات التي سنتّخذها، دعوني أبدأ بوصف ما يحصل لاقتصادنا في الوقت الحالي.

نحن جميعاً نعرف أن النقص في العملة يؤدّي تلقائياً إلى فقدان القيمة، وهذان العاملان يؤدّيان إلى تراجع الاستيراد، وبالتالي ركود اقتصادي وزيادة في العجز المالي، وبطبيعة الحال في مشكلة الديون التي تضيف تأثيراً على النقص في العملة.

كيف نكسر هذه الحلقة المفرغة؟

(CEDRE) أيضاً سنحمي الفئات الأكثر فقراً عبر إطلاق شبكات الأمان اللازمة.

لقد بدأت إعادة هيكلة الديون الخارجية، وعلينا الآن النظر في ديوننا الداخلية إذا أردنا خفض قيمة الفائدة على ميزانيتنا.

عدم التعامل مع هذه المشكلة يعني تركها إلى أجيالنا المقبلة، وهذه ليست نيّتنا.

ومن المهمّ جدّاً إعداد برنامج الإصلاحات الهيكلية.

سنسعى إلى تطوير إصلاحات النظام القضائي ومكافحة الفساد وتطبيق الإصلاحات الهيكلية في قطاعات الطاقة والمياه وإدارة النفايات والتعليم والصحة.

أيضاً سنركّز على الإصلاحات لتحفيز النمو، وهي على سبيل المثال قانون الإفلاس وقانون المشتريات وقانون المنافسة...

لن تمرّ هذه الإجراءات من غير تداعيات على نظامنا المصرفي. وعندما نكتشف حجم هذا التأثير، سنبادر إلى الإصلاحات في القطاع المصرفي ونسعى إلى إعادته لخدمة الاقتصاد الحقيقي.

ستؤثّر هذه الرزمة على حياة المواطنين وتمهّد الطريق لمستقبل أفضل، وسيكون من السهل تطبيقها بشكل ملحوظ إذا اعتمدنا على الدعم الخارجي.

هذه الرزمة ستتمّ دراستها وتقديمها إليكم خلال الأسابيع المقبلة.

أودّ أن أُشير إلى أن البعثات الدبلوماسية في لبنان تواجه مشاكل في الإستفادة من التحويلات إليهم من الخارج لتسديد النفقات الخاصة بالبعثات ودفع رواتب الموظّفين المحلّيين.

بعد ذلك عرض مجلس الوزراء لردود الفعل على القرار المتخذ بتعليق سداد «اليوروبوندز» المحدد في ٩ آذار الجاري، واستمع مجدداً إلى عدد من الاستشاريين الدوليين الذين أجابوا على أسئلة الوزراء حول النقاط المرتبطة بقرار الحكومة.

كذلك درس مجلس الوزراء عدداً من المواضيع، وخصص حيزاً كبيراً لدرس موضوع انتشار داء الكورونا.

كما درس مجلس الوزراء عناوين الخطة الاصلاحية ومنها الاصلاحات الواجب اعتمادها لا سيما خفض الانفاق وزيادة إيرادات الدولة واسترداد الاموال المنهوبة والاملاك البحرية والنهرية وتفعيل الالتزام الضريبي وإعادة النظر في الرسوم الجمركية وتفعيل جبايتها.

واتخذ مجلس الوزراء قرارات عدة أبرزها، تعديل اتفاقية القرض المقدم من البنك الدولي للإنشاء والتعمير لتنفيذ مشروع تعزيز النظام الصحي في لبنان لجهة إعادة توزيع قيمة القرض البالغة ١٢٠ مليون دولار بحيث يخصص جزء منها وقدره ٣٩ مليون دولار لتجهيز المستشفيات الحكومية وتشخيص ومعالجة الحالات المشتبه بإصابتها بفيروس كورونا وتأمين كافة الحاجيات والمستلزمات اللوجستية ووسائل الحماية الشخصية وكافة أدوات التواصل والتوعية.

حوار

ثم دار حوار بين وزيرة الاعلام والصحافيين حيث سئلت عما اذا كان البحث في خلال الجلسة قد تطرق الى ما يعرف بالـcapital control، فأشارت الى انه يتم في الوقت الحالي اعداد مشروع قانون متعلق بهذا الموضوع، وسيتم عرضه على مجلس الوزراء فور الانتهاء منه. وعما اذا كان المشروع يتضمن ايضاً موضوع الـ hair cut، لفتت الى ان هذا الموضوع مشمول بسياسة نقدية واحدة.

وسئلت على اي اساس بدأت اعادة هيكلة الديون، فأجابت انها عملية تفاوض وبحث لم تنته بعد، وعندما ينتهي البحث فيها مع الدائنين سيتم الاعلان عن النتيجة. وعما اذا كان التفاوض الرسمي مع الدائنين قد بدأ، اشارت الى ان مهلة الدفع قد انتهت ولكن هناك مهلة اضافية متبقية لبدء التفاوض والبحث بالقرار النهائي، لذا مع زالت المفاوضات حاليا غير نهائية وغير رسمية.

وردا على سؤال عن امكان فرض ضرائب جديدة على اللبنانيين، اكدت انه لا يمكننا التحدث عن ضرائب جديدة، لأننا بذلك نجتزئ خطة الاصلاح، لأن هذه الخطة ستكون متكاملة، وسيتم طرح نقاطها تباعاً.

وكان سبق الجلسة اجتماع بين الرئيس عون والرئيس دياب تداولا في خلاله بمواضيع البحث في الجلسة.

الرئيس عون مترئساً اجتماع مجلس الوزراء في حضور الرئيس دياب والوزراء (تصوير: دالاتي ونهرا)

٨ سفراء في الخارجية

عرض وزير الخارجية والمغتربين ناصيف حتي مع سفيري المانيا جورج بيرغلين والسويد يورغن ليندستروم، مقررات إجتماع مبادرة ستوكهولم في برلين للحد من إنتشار الأسلحة النووية.

وفي خلال اللقاء شرح حتي موقف لبنان والدول العربية لجهة إقامة شرق أوسط خال من أسلحة الدمار الشامل ودعوة أصحاب هذه المبادرة لدعم موقف لبنان.

وبحث حتي مع ممثلة اليونيسف في لبنان يوكي موكو في سبل التعاون بين لبنان والمنظمة، مشيدا بالجهود التي تبذلها اليونيسف في «مواجهة فيروس كورونا المستجد».

واستقبل وزير الخارجية سفير بيلا روسيا يوري سلوكا والقنصل الفخري ايلي سركيس.

وتسلم نسخا عن اوراق اعتماد خمسة سفراء جدد في لبنان تمهيدا لتقديمها في وقت لاحق، الى رئيس الجمهورية العماد ميشال عون وهم: غانا – وينفرد هاموند، جنوب افريقيا – باري فيليب جيلدر، استونيا – ميكو هاجاس، زامبيا – توبلي لوبايا، بوركينا فاسو – آلاسان مون.

دياب ترأس اجتماعين للشأن المالي وللخطة الرئيسية والتقى ٣ سفراء

ترأس رئيس مجلس الوزراء الدكتور حسان دياب مساء امس اجتماعا في السرايا الحكومية لمتابعة الشأن المالي، ضم نائب رئيس مجلس الوزراء وزيرة الدفاع زينة عكر، وزير المالية غازي وزني، وزير الاقتصاد راوول نعمة، وزير البيئة والتنمية الإدارية دميانوس قطار، إضافة إلى مستشارين ماليين وقانونيين.

بعد ذلك، ترأس الرئيس دياب اجتماعا للخطة الرئيسية شارك فيه إلى جانب الوزراء عكر ووزني ونعمة وقطار وزير الصناعة عماد حب الله، ووزير الزراعة عباس مرتضى، والطاقة ريمون غجر، والاتصالات طلال حواط، والعمل لميا يمين، وعدد كبير من المستشارين من شركتي «لازارد» و«كليري غوتليب».

وكان دياب التقى في مكتبه في السرايا سفيرة تشيكيا ميكاييلا فرانكوفا، في حضور مستشار الرئيس دياب السفير جبران صوفان وعرض معها الاوضاع العامة والعلاقات الثنائية وسبل تعزيزها ولا سيما على الصعيد الاقتصادي.

كما التقى الرئيس دياب سفير الاوروغواي ريكاردو ناريو الذي قال بعد اللقاء: «ناقشنا الخطوات المتبقية لانضمام لبنان الى اتفاق التجارة القائم بين البرازيل والارجنتين والبارغواي والارغواي (السوق المشتركة الجنوبية) «Mercosur» والذي يشكل خطوة مهمة جدا نظرا لما تمثله هذه الدول، سواء لناحية عدد سكانها او لدخلها القومي المرتفع جدا، وهناك فرصة كبيرة للبنان في هذه المرحلة الدقيقة للانضمام الى هذه الاتفاقية».

أضاف: «يمكن للبنان ان يشكل عنصرا مكملا في الزراعة، نظرا لاختلاف الفصول بينه وبين البلدان الاعضاء، بحيث ان الصيف هنا يكون شتاء هناك والعكس صحيح، وهذا الامر يسهل عملية تبادل المنتجات الزراعية، الى جانب العديد من القطاعات المتاحة للتعاون ومن بينها الصناعة».

واستقبل سفير كازاخستان يرجان كاليكينوف في حضور قنصل كازاخستان في لبنان يوسف كنعان.

وقال السفير كاليكينوف بعد اللقاء: «قدمنا الى الرئيس دياب التهنئة بتشكيل الحكومة، وعرضنا سبل تطوير وتعزيز العلاقات الثنائية بين بلدينا، بالاضافة الى الدور الذي تقوم به كتيبة بلادنا ضمن القوة الدولية العاملة في جنوب لبنان».

والتقى الرئيس دياب الوزير السابق محمد المشنوق في حضور مستشار رئيس الحكومة خضر طالب وتم عرض للاوضاع العامة.

الاجتماع المالي في السراي برئاسة دياب

بعد تعليق سداد «اليوروبوندز» ووسط غياب الثقة بالحكومة الجميع ينتظر الخطة الإنقاذية... فمتى تأتي؟

لينا الحصري زيلع

بعد إعلان الدولة اللبنانية موقفها بشكل واضح وصريح بتعليق دفع استحقاق «اليوروبوندز»، من خلال الكلمة التي وجهها رئيس مجلس الوزراء حسان دياب الى اللبنانيين، حيث شرح أسباب عدم السداد، عازيا الأمر الى «السياسات الاقتصادية الماضية»، تنتظر الأيام المقبلة إعلانا حكومياً جديداً عن خطة اقتصادية – مالية واضحة لإنقاذ ما يمكن انقاذه بعد تدهور الاوضاع المعيشية والاقتصادية والمالية للمواطن اللبناني يوما بعد يوم.

لكن اللافت هو حملة الانتقادات الواسعة التي طالت كلمة الرئيس دياب التي خلت من أي حديث عن برنامج او خطة انقاذية مستقبلية تعمل الحكومة على تطبيقها، بالتزامن مع الاجتماعات واللقاءات الاقتصادية والمالية المكثفة التي يجريها دياب بعيدا عن الاعلام والتي لم ولن تتوقف.

وفي هذا الاطار، استوضحت «اللواء» مصادر سياسية اقتصادية متابعة للاوضاع الراهنة عن الخطة التي يمكن للحكومة اتباعها لانقاذ الوضع، فاعتبرت هذه المصادر أن على الحكومة قبل كل شيء وضع خطة اصلاحية لتنفيذها، مشيرة الى ان هذه الخطة لا يمكن القيام بها اذا لم يتم ضخ سيولة في الاسواق المالية، باعتبار ان الجميع يعلم النقص الحاصل في السيولة، وترى المصادر أن كل المؤشرات توصل الى عدم استعداد أحد في أي قطاع كان، وأي دولة صديقة أو شقيقة لا سيما الدول المانحة ضخ أموال في لبنان دون وجود اصلاحات ملموسة، وتشدد ان الطرف الوحيد الذي يمكن مساعدتنا هو صندوق النقد الدولي المرفوض من قبل بعض الاطراف في لبنان وتحديدا «حزب الله». وتذكّر المصادر ان الرئيس الشهيد رفيق الحريري رفض السير ببرنامج الصندوق، لكنه استطاع انقاذ لبنان لفترة خصوصا انه كان هناك مواكبة دولية للبلد من خلال مؤتمرات الدعم له لا سيما مؤتمر «باريس ١» وما تلاه.

ولكن اليوم فان كل المعطيات، حسب المصادر، اختلفت بحيث وصلنا الى مرحلة عدم الثقة بلبنان دوليا، خصوصا انه لم يفِ بالتزاماته الاصلاحية التي وعد بتنفيذها خلال المؤتمرات الدولية المتعددة والتي عقدت خصيصا لدعمه ومساعدته.

من هنا، تؤكد المصادر أنه «لم يعد أمامنا الا الاستعانة بصندوق النقد الذي يمكنه وضع برنامج اصلاحي شامل بالتعاون مع الدولة اللبنانية، وبالتزامن باستطاعته وحده ضخ الاموال في السوق اللبنانية بحيث هو من يملك العملة الصعبة، وتعتبر المصادر انه بهذا التدبير يمكن اعادة النهوض بالاقتصاد مع البدء بالقيام بالاصلاحات تحت اشراف الصندوق بشكل مباشر، والتي يتوقع أن تكون موجعة على كل اللبنانيين».

وانتقدت المصادر ما اعلنه الرئيس دياب خلال كلمته السبت الماضي بانه «من غير الطبيعي ان يكون حجم المصارف اكبر اربع مرات من حجم الدخل القومي»، واعتبرت ان هذا الموقف ربما هو تلميح لتخفيف حجم المصارف، مشيرة الى ان هذا الامر لا يمكنه مساعدة المصارف. مع العلم وبحسب المصادر فان المصارف في حال عملت بشكل اكبر فهذا يعني انها ستدفع ضرائب اكثر للدولة، وبامكانها ايضا منح تسليفات مدعومة من الدولة الى القطاع الخاص، اذا أرادت الحكومة السير باتجاه سياسة اقتصادية منتجة، من خلال تقديم المساعدات الى القطاعات الانتاجية، وحماية الانتاج الوطني والزراعة من المنافسة خصوصا الاتية من سوريا.

وتنتقد المصادر اعتبار دياب أن السياسات الاقتصادية منذ ٣٠ عاما كانت تتكل على الدين من دون برنامج، وذكّرت بأن مؤتمر باريس ٢ عقد على أساس برنامج شامل، واتت المساعدات والدعم للبنان على اساسها، ولكن تعود وتشير المصادر الى ان الدولة اللبنانية لم تطبق وقتها هذا البرنامج، وهي اخلت بالتزامها بالاصلاحات بسبب الخلافات السياسية في وقتها.

وتشدد المصادر الى ان البرامج الاصلاحية وضعت منذ بداية العام ٢٠٠٠ اي منذ عهد الرئيس الحريري ولكن للاسف لم تطبق، وتذكّر ان قانون الكهرباء وقانون تنظيم قطاع الاتصالات تم التصويت عليهما في المجلس النيابي العام ٢٠٠٢، ولكن الفريق نفسه هو من استلم هاتين الوزارتين منذ تلك المرحلة ولم يطبق اي من القانونين.

وتعود المصادر الى الكلام الذي كان يردده الرئيس الشهيد رفيق الحريري عندما كان يصر على تطبيق الاصلاحات، ويعلن انه اذا لم يتم تطبيق الاصلاحات ستجبر الدولة للقيام بها بطريقة موجعة اكثر واكثر مع تقدم السنوات وللاسف وصلنا الى هذه المرحلة.

وتعتبر المصادر ان على حكومة الرئيس دياب تطبيق الاصلاحات بما فيها وضع ضرائب على الكماليات والقيام باعادة هيكلة كاملة للدولة اللبنانية من راس الهرم الى ادناه، من خلال دراسة شاملة لوضع الادارة واعادة النظر بعدد موظفي القطاع العام، اضافة الى تشديد القيام بالجباية لكافة القطاعات ومراقبة موضوع التهرب الضرائبي والجمركي، كذلك القيام بالخطوات المطلوبة لتشجيع القطاع الزراعي، معتبرة ان لبنان سيكون تحت مجهر صندوق النقد الدولي الذي سيكون مراقبا لكل الاجراءات التي يقوم بها، خصوصا ان لا نية لدى اي دولة بتقديم اي دعم او مساعدة لنا دون البدء بشكل جدي وفعلي بتطبيق برنامج صندوق النقد الدولي الذي يجب ان يوضع بالتعاون مع الوزراء المختصين في الدولة اللبنانية.

وتتوقع المصادر ان تكون السنوات المقبلة على لبنان صعبة من خلال برنامج الصندوق الذي من الطبيعي ان يكون موجعا، ولكن حسب هذه المصادر لا بد من تطبيقه لانتشال الاقتصاد اللبناني كما حصل مع اليونان وقبرص خصوصا ان الصندوق لا يمكنه ترك لبنان في منتصف الطريق بل سيستمر بضخ الاموال لاعادة انتعاش الوضع.

أما بالنسبة للمؤسسات الدائنة، فترى المصادر بأنه كان يجب على الحكومة اجراء مفاوضات معها قبل الوصول الى الموعد المحدد للدفع، وذلك لشرح الاسباب التي اوصلت لبنان لاتخاذ موقفه بعدم السداد، كما كان بامكان الحكومة مفاوضة الدائنين الخارجيين لكيفية اعادة جدولة الدين المستحق من خلال ربما دفع قسم من المستحقات، او تخفيض الفائدة او الدين العام، لكي تستمر الثقة الدولية بلبنان. وتعتبر المصادر ان العملية كانت تحتاج الى وقت مسبق للتفاوض قبل اتخاذ القرار عشية موعد الاستحقاق.

الراعي التقى بطيش والريّس موفداً من جنبلاط

سليمان: لتطبيق النأي بالنفس ومناقشة الاستراتيجية الدفاعية

لقاء البطريرك الراعي والرئيس سليمان في بكركي

إستقبل البطريرك مار بشارة بطرس الراعي في بكركي، الرئيس العماد ميشال سليمان الذي تمنى «ان تنجح الحكومة في تدارك الوضع المأسوي الذي يمر، أكان على الصعيد الاقتصادي او الصحي في ظل وباء الكورونا».

وقال: «هناك إجراءات تتخذها الحكومة ويتوقف نجاح الاجراءات على كيفية التعاطي مع المؤسسات المالية وكيفية تأمين الايرادات ولو اننا نؤجل الدين وتعاد هيكلته وبرمجته من جديد... ولكن من اين نأتي بالمال؟ لذلك علينا الالتفات أكثر الى النمو الاقتصادي في البلد الذي يتوقف على إعادة اكتساب ثقة المجتمع الدولي والرأسمال والمستثمرين في لبنان وهذه لا تأتي بالتمني انما بحاجة الى أفعال. لذلك مع الاجراءات التي تتحضر، على الحكومة ان تضع السياسة العامة للبلد قبل كل شيء حسب المادة ٦٥ من الدستور والبند الاول من صلاحيات مجلس الوزراء هو وضع السياسة العامة للبلاد في المجالات كافة. وهنا نرى بالتحديد كيف يكون النأي بالنفس. هربنا من التحييد، وهنا السؤال: هل النأي بالنفس في قلب الحكومة؟ هل العملية لعب «بيت بيوت»؟ ان النأي بالنفس سيطبق على كل شرائح المجتمع. النأي بالنفس يجب ان يناقش حول المواضيع التي تؤدي إليه: ضبط السلاح، الاستراتيجية الدفاعية، ورفع منسوب سيادة الدولة على الاراضي اللبنانية حتى نستعيد الثقة. وهذا النقاش يجب ان يبدأ بحوار او داخل مجلس الوزراء لإعطاء رسائل ايجابية للخارج. السياسة العامة يجب ان تسبق الاجراءات الحكومية لكي يكون هناك مستثمرون».

وأمل ردا على سؤال، أن «تمنع الخطوات التي ستتخذ انهيار البلد»، وقال: «اكثر من الاجراءات الحسابية، نحن في حاجة الى تصحيح الوضع السياسي، لأن سياستنا لا تجلب الاستثمارات. اقترحنا في الماضي تحييد لبنان ومناقشة استراتيجية دفاعية ولكن الجميع وافق في البداية ولكنهم عادوا وخرجوا من القصة. والامور يجب أن تعالج وإلا نحن ذاهبون الى الانهيار».

وحول صراع مصرفي - سياسي، اعتبر ان السؤال هو: «هل نستطيع الاستعانة بالمؤسسات المالية العالمية الدولية ام لا؟ هل الخوف من وضع شروط قاسية ومراقبة المصاريف؟». وقال: «كل شيء مرهون بمناقشة السياسة العامة للبنان. وضعنا النأي بالنفس في البيان الوزاري ولكن يقولون هذا داخل الحكومة وليس خارجها. كيف هذا؟ هل نحن دولة ام عشائر؟ تجاه الخارج علينا شرح بنود النأي بالنفس؟».

واستقبل الراعي رامي الريس موفدا من رئيس الحزب التقدمي الاشتراكي وليد جنبلاط، الذي قال: «كلفني رئيس الحزب التقدمي الاشتراكي بزيارة البطريرك الراعي حاملا رسالة تأكيد على العلاقة التاريخية الثابتة والعميقة بين بكركي والمختارة واستمرار هذا التواصل بشكل دائم ومن دون انقطاع. وكانت مناسبة للتشاور في أبرز المستجدات على المستوى الداخلي اللبناني ولا سيما على صعيد المشاكل العديدة التي تعتري الوضع الداخلي سواء بالنسبة للامراض المتفشية من جهة او للتحديات الاقتصادية والاجتماعية من جهة ثانية.

واضاف: «أكدت مرة جديدة موقفنا الثابت من العناوين الاساسية المطروحة وضرورة إطلاق أوسع عملية إصلاحية في المجال الاقتصادي والكهرباء خصوصا والقضايا الاخرى، لأن الوضع الداخلي لم يعد يحتمل. وهناك حاجة ملحة للاسراع في الخطوات الاصلاحية كي لا تبقى الامور في حال من المراوحة، وكان تأكيد على اهمية التواصل واستمراره».

وردا على سؤال عن الذي سيسمح اليوم بإصلاح جدي في الكهرباء، قال: «هو أولا، ان لبنان لم يعد يملك رفاهية الوقت. وثانيا، ان العلاجات التي يفترض ان تطبق في قطاع الكهرباء يفترض ان تكون بعيدة عن الشعبوية وقريبة الى المنحى العلمي والتقني. والحكومة مدعوة الى مقاربة هذا الموضوع. ومن المستغرب ان الخيارات التي وضعت في هذا المجال لا تتلاقى مع الخيارات الانسب. هي مجرد استنساخ لما ورد في حكومات سابقة ولم يكتب لها النجاح. لذلك، اذا لم نذهب باتجاه مقاربة جذرية جديدة بعيدة عن الحسابات الفئوية في ملف الكهرباء، سنبقى ندور في الحلقة المفرغة الامر المحبط للبنانيين ويتطلب علاجا سريعا من دون إبطاء».

ومن زوار الراعي الوزير السابق منصور بطيش الذي قال إثر لقائه الراعي: «في الازمات الصعبة كالتي نمر بها اليوم لا بد من الاستماع الى رأي بكركي الحكيم والحريص دائما على الكيان اللبناني. وقد تبادلنا الرأي مع سيدنا البطريرك ووضعته بصورة الارقام الحقيقية والدقيقة للاوضاع الاقتصادية والمالية والنقدية وللواقع الاليم الذي نمر به. وبكركي وسيدها دائما ينحازان للفقراء والمهمشين والأضعف. وللاسف في هذه الأيام المواطنون اللبنانيون بأكثريتهم من هذه الفئة المهددة بأمنها الاجتماعي والاقتصادي».

مخزومي من دار الفتوى: دياب لم يقدِّم خطة عمل واضحة والحكومة تغطي الطبقة السياسية التي حكمتنا بعد الطائف

النائب مخزومي متحدثاً من دار الفتوى (تصوير: جمال الشمعة)

أكد رئيس «حزب الحوار الوطني» النائب فؤاد مخزومي ان رئيس الحكومة حسان دياب في خطابه، لم يقدم خطة عمل واضحة ولم يأت على قدر طموحات اللبنانيين، مشيرا إلى «ان الحكومة تغطي الطبقة السياسية التي حكمتنا بعد اتفاق الطائف لكن لا يمكن إلقاء اللوم فقط على هذه الحكومة، فهي تتحمل تبعات فشل الحكومات التي سبقتها منذ العام ١٩٩٢ حتى اليوم».

استقبل مفتي الجمهورية الشيخ عبد اللطيف دريان، في دار الفتوى، النائب مخزومي يرافقه المدير العام لمؤسسة مخزومي سامر صفح، وعرض معه شؤون الدار والأوضاع العامة في البلاد.

بعد اللقاء، قال النائب مخزومي: «إن الزيارة هي للبحث في الأوضاع الداخلية لا سيما في ظل الأزمات المتصاعدة على مختلف الأصعدة الاقتصادية والمالية والصحية، ووسط قصور كبير لمؤسسات الدولة في التصدي لهذه الأزمات».

أضاف: «إن خطاب رئيس الحكومة حسان دياب الأسبوع الماضي لم يقدم أي خطة عمل واضحة ولم يأت على قدر طموحات اللبنانيين»، معتبرا «أن الورقة الإصلاحية التي خرجت بها الحكومة لا ترتقي إلى طموحات الناس المنتفضين في الشارع منذ ١٧ تشرين»، لافتا إلى «أن النيات الصادقة وحدها لا تكفي بل يجب أن تقترن بالتنفيذ والحلول الواقعية».

وقال: «ان الحكومة تغطي الطبقة السياسية التي حكمتنا بعد اتفاق الطائف لكن لا يمكن إلقاء اللوم فقط على هذه الحكومة، فهي تتحمل تبعات فشل الحكومات التي سبقتها منذ العام ١٩٩٢ حتى اليوم».

وتابع: «إذا كان هذا الكلام صحيحا، فهل نستعمل حوالى ٤ مليارات دولار لدفع مستحقات سندات الخزينة أم لتأمين المواد الأساسية من قمح وأدوية أم لدفع رواتب موظفي الدولة؟».

ولفت إلى «أن صغار المودعين الذين لا تتجاوز حساباتهم المئة ألف دولار تبلغ نسبتهم حوالى ٨٦٪»، توجه إلى المصرف المركزي والحكومة بالقول: «أعطوا هؤلاء المودعين أموالهم بالدولار». وقال: «ان السياسات التعسفية في حق المودعين تعتبر بمثابة جرائم. فبعد أن وضعت الطبقة السياسية الفاسدة والمصارف وبعض رجال الأعمال المقربين من تلك الطبقة يدها على أموال الناس، باتت تضعها اليوم على أموال الدولة». وأعلن أنه سيعرض الموضوع في لقائه مع وزيرة العدل ماري كلود نجم اليوم «للوصول إلى موقف رسمي في هذا الإطار».

وفي الملف الصحي، أعلن مخزومي «أن الأموال التي كانت تخصص للمستشفيات الحكومية كانت تهدر ولم يكن يتم تجهيز المستشفيات لمواجهة أي أزمة صحية مستجدة»، وقال: «ما نشهده اليوم في ما يتعلق بفيروس كورونا يفرض على الحكومة اتخاذ قرار يقضي بوقف الرحلات من الدول التي تفشى فيها الفيروس وكذلك بالنسبة إلى المعابر الحدودية»، معتبرا أنه «ليس لدى الحكومة أي خطة صحية وهي لا تهتم لصحة شعبها».

وعن تعليق دفع سندات اليوروبوند، قال مخزومي: «يجب معرفة ما إذا كانت الأموال متوفرة ليتم دفعها، أم أن الأهم تأمين المواد الأساسية. القوانين الدولية تلزم بدفع مستحقات السندات خلال سبعة أيام. الحكومة تكتفي بالكلام بينما دفعت مبالغ طائلة لشركة مالية للحصول على استشارة حول إعادة هيكلة الدين».

ورأى «ان قرار المدعي العام المالي علي ابراهيم بتجميد أصول ٢٠ مصرفا هو قرار غير قانوني»، مؤكدا أنه مع «محاسبة كل من يثبت تورطه في قضايا فساد أو ما شابه، شرط أن تتم ملاحقته عبر السبل والأطر القانونية بعيدا من الحسابات الشخصية».

حاصباني وباسيل صرّحا عن أموالهما للمجلس الدستوري

زار النائب السابق لرئيس مجلس الوزراء غسان حاصباني المجلس الدستوري في الحدث، وسلم رئيس المجلس القاضي طنوس مشلب تصريحا عن أمواله وأموال زوجته وأولاده القاصرين المنقولة وغير المنقولة وممتلكاتهم «التزاما بالقانون ومبدأ الشفافية».

وصرح حاصباني على الاثر: «القوانين الموجودة تغطي جزءا كبيرا من المطلوب ولا داعي لانتظار قوانين جديدة لتطبيق مبادىء الشفافية والمحاسبة. اما تطوير هذه القوانين فيساعد في تعزيز فعاليتها أكثر. أما السرية المصرفية، فيمكن رفعها حكما عن أي حساب لمن يتولى الشأن العام ويخضع للتدقيق قضائيا. نحن نعول على نزاهة واستقلالية القضاء للقيام بتطبيق القوانين».

كما قدّم وزير الخارجية السابق رئيس التيار الوطني الحر جبران باسيل الى المجلس الدستوري، تصريحا عن أمواله، وذلك بعد انتهاء مهامه الوزارية.

فهمي استقبل سفير الصين: لا تلزيم بالتراضي بعد اليوم

عرض وزير الداخلية والبلديات العميد محمد فهمي مع النائب روجيه عازار للأوضاع والمستجدات على الساحة اللبنانية في ضوء التطورات الحاصلة.

والتقى النائب سليم سعادة وبحثا في الوضع الاقتصادي في ضوء التحديات الناتجة عن الازمة المالية القائمة.

واستقبل الوزير فهمي سفير الصين في لبنان وانغ كيجيان وتداول معه في التطورات المتعلقة بفيروس كورونا المستجد والإجراءات التي اتخذتها الصين لمكافحة هذا الوباء وسبل مساعدة لبنان تقنيا للحد من تفشيه.

وكان فهمي غرد عبر حسابه على «تويتر» قائلا: «لا تلزيم بالتراضي بعد اليوم ولا دفتر شروط معدا وفق أهواء المتعهدين، هذا وعدي للبنانيين».

وهاب: الحريري على حق ولم يلتقِ نصر الله

غرّد رئيس حزب «التوحيد العربي» وئام وهاب عبر حسابه على «تويتر»: «هالمرة طلع الرئيس الحريري على حق فقد تأكدت أنه لم يلتق السيد حسن نصر الله خلال الأيام الماضية ولكن للتذكير فإن اللقاء يفيده كثيرا ولا ضرورة للتوتر والنفي، إلك عنا وحدة دولة الرئيس».

وكان وهاب تحدث عن لقاء جرى بين الحريري ونصر الله، ما استدعى نفيا من مكتب الحريري واضعا الامر في خانة الفبركة وأسلوب مخابراتي لم تعد تنطلي على اللبنانيين منذ زمن بعيد، ويؤكد على أن جميع لقاءات الرئيس الحريري واجتماعاته معلنة وتصدر بشأنها بيانات عن مكتبه.

الحاج حسن: تعليق دفع اليوروبوند خطوة جريئة

أكد رئيس تكتل «بعلبك - الهرمل» النيابي حسين الحاج حسن «دعمه الخطوة التي أقدمت عليها الحكومة، بتعليق دفع مستحقات سندات اليوروبوند، وقيمتها مليار ومائتي مليون دولار التي كانت مقررا دفعها في التاسع من شهر آذار الجاري، والتي كانت ستتسبب بعواقب وخيمة، وأشاد بها واعتبرها خطوة جريئة».

وشدد خلال حفل تأبيني في أسبوع أحمد أبو خضر، في حارة الفيكاني البقاعية على «دعم الحكومة في وضع خطة اقتصادية، ومالية ونقدية واجتماعية متكاملة، تكون منطلقا للخروج من النفق المظلم، الذي أدخلتنا فيه القرارات الاقتصادية والسياسات الاقتصادية الماضية، التي رفض أصحابها في السنوات الماضية أن يتخلوا عنها، رغم كل المطالبات»، آملا «أن تكون هناك خطوات أخرى، في هذا الاتجاه للخروج من هذا النفق».

إيجارات الأبنية الحكوميّة... بابُ هدرٍ مَن يتجرَّأ على إغلاقه

مبنى الاسكوا

بقلم الدكتور مازن ع. خطاب

تُشكّل إيجارات المباني المستأجرة من قبل الدولة اللبنانية إحدى مصادر الهدر المستمر للمال العام، والتي تُقارب قيمتها ٢٥٠ مليار ليرة سنوياً، ومنها ما يُسدّد بالدولار الأميركي، حيث يُشكّل هذا المصروف نسبة ١،٣٥ بالمئة لمداخيل الدّولة اللبنانيّة. وبالرّغم من أنّ قانون الموازنة العامّة للعام ٢٠٢٠ قد خصّص مبلغ ٧٥٠ مليار ليرة لبنانيّة لبناء أبنية حكوميّة في أراض للدّولة بموجب المادةّ الرابعة عشرة منه تحت عنوان «برنامج لتشييد أبنية للإدارات العامة[...]»، وذلك بهدف وقف الإيجارات نهائياً وتسجيل وفر مالي مستقبلاً، إلاّ أنه لا يُمكن التعويل على هذا البرنامج في المدى القريب.

إنّ مشروع تشييد المباني الحكوميّة على حسناته يحتاج الى الكثير من الوقت لإنجاز الخطط والدراسات وانهاء الخرائط المعماريّة قبل البدء بأعمال البناء، وتوفير الاعتمادات للمشروع، مع العلم أنّ القانون يُجيز لمجلس الوزراء اعتماد خيار «البناء - الايجار - والتحويل»، ما يستدعي من الحكومة أنّ تتّخذ إجراءات تقشّفيّة آنيّة لتنزيل بدلات الإيجارات المدفوعة بموازاة زيادة مداخيل الدّولة جراء تأجير أملاكها.

وتفرض الأزمة الماليّة المستفحلة على الدّولة تقليص قيمة إيجاراتها بدايةً بإنهاء عقود إيجار المباني والمكاتب غير المستخدمة، ومنها على سبيل المثال لا الحصر المبنى التابع للجامعة اللبنانية في المنصورية الذي تدفع الدولة نحو ١٧٩ مليون ليرة سنوياً بدل ايجار له، ومبنى وزارة الاشغال العامة في الشياح، وغيرهما. كما يترتّب على الدّولة مباشرة التفاوض مع المؤجرين من أجل تقليص بدلات الإيجارات، لا سيّما بدل ايجار مبنى «الاسكوا» الذي تسدّده وزارة الخارجيّة والبالغ ١٥،٨ مليار ليرة سنوياً ويستنزف ٣٦ بالمئة من مجمل ميزانية الوزارة المخصّصة لدفع الايجارات. كذلك الامر بالنسبة الى مبنى منظّمة «الفاو» المستأجر بقيمة ٦٠٠ مليون ليرة سنوياً، إضافةً الى المبالغ التي تنفقها الدّولة بدل إيجار للأبنية المدرسية البالغة نحو ٣٤ مليار ليرة سنوياً. وإحدى الحلول تكون عبر الانتقال من المناطق ذات الإيجارات المرتفعة الى الضواحي القريبة من بيروت، حيث أسعار الإيجارات أقل بكثير من العاصمة، ريثما يتم تشييد أبنية تعود ملكيتها للدولة.

كذلك يتوجّب على كل وزارة وإدارة رسميّة ومصلحة ومركز تقييم جدوى استخدام المساحات المستعملة والمستأجرة من قبلها، وجدوى انتشار الفروع التابعة لها، فضلاً عن التسريع في اعتماد نظام المعاملات الالكترونية الذي يُساهم في التخفيف من اضطرار المواطنين لمتابعة مصالحهم عبر الحضور الشخصي الى المراكز الحكومية، ما ينسحب على المساحات المستأجرة وتقليص مساحتها وضبط انتشارها.

وبموازاة تقليص بدلات الإيجارات التي تدفعها الدّولة، يجب زيادة مداخيل الدّولة التي تحصّلها من تأجير العقارات والابنية التي تمتلكها، وذلك من خلال مراجعة قيمة الإيجارات التي تتقاضاها وزيادة تلك الزهيدة وغير المنطقيّة. كذلك على الدّولة الاستفادة من العقارات الشاسعة المتروكة التي تملكُها في بيروت وعدد من المناطق، والتي تُقدّر قيمتها بمئات ملايين الدولارات، ومنها ما يُمكن استثماره، وأُخرى تنفع لبناء مجمّع أبنية حكوميّة. ومن العقارات على سبيل المثال لا الحصر، العقار رقم ٣٠١٦ منطقة الشياح - بئر حسن بمساحة ١٧ ألف متر مربّع موضوعة بتصرف هيئة النقل المشترك؛ العقار رقم ٣٥٨٢ منطقة الأشرفية ومساحته ١٦٤ ألف متر مربّع وهو شاغر حالياً وبتصرف مصلحة السكك الحديد والنقل المشترك؛ العقار رقم ٣٥٦ في منطقة المدور تجاه إطفائية بيروت ومساحته ٢٥ ألف متر مربّع، وغيرها.

بالنتيجة بات لزاماً على الحكومة أن تسرع في إقفال إحدى أهمّ مزاريب الهدر في نفقات الدولة اللبنانية، وعليها الابتعاد عن مراعاة الاستثناءات الممزوجة بالمحاصصة السياسية والتنفيعات، ولو ان معظم الأبنية المستأجرة منذ عهود تعود ملكيتها الى مرجعيات سياسية وطائفية أو لمقرّبين لها.

«لبنان القوي» يدعو لإقران قرار الحكومة تعليق دفع اليوروبوندز بخطة مالية - إقتصادية شاملة

دعا «تكتل لبنان القوي» الى «اقران قرار الحكومة «تعليق دفع» سندات اليوروبوندز بخطة مالية - إقتصادية شاملة، تتضمن الإصلاحات المطلوبة لاستعادة الثقة بلبنان ونظامه المالي وكأساس للتفاوض مع الجهات المانحة المحلية والدولية، بهدف الوصول الى إعادة هيكلة منظمة تجنب لبنان المزيد من التداعيات السلبية على إقتصاده والقطاعين العام والخاص فيه».

عقد «التكتل» اجتماعه الدوري برئاسة النائب جبران باسيل في المقر العام لـ«التيار الوطني الحر» في ميرنا الشالوحي، واصدر بيانا، لفت فيه الى ان التكتل «عرض الوضع المالي المستجد، خصوصا بعد قرار الحكومة «تعليق دفع» سندات اليوروبوندز».

وشدد المجتمعون على موقفهم السابق «الداعي الى اقران هذا القرار بخطة مالية - إقتصادية شاملة، تتضمن الإصلاحات المطلوبة لإستعادة الثقة بلبنان ونظامه المالي وكأساس للتفاوض مع الجهات المانحة المحلية والدولية، بهدف الوصول الى إعادة هيكلة منظمة تجنب لبنان المزيد من التداعيات السلبية على إقتصاده والقطاعين العام والخاص فيه».

وأكدوا تمسكهم «بالنظام الإقتصادي الحر، ومن ضمنه المبادرة الفردية والتنافس الحر تحت سقف القوانين اللبنانية والعدالة الإجتماعية»، ودعوا الى «تمتين القطاع الخاص في لبنان على أنواعه وحمايته كقوة وركيزة أساسية للاقتصاد المنتج»، وأعربوا عن حرصهم على «مكانته في العالم، ومع ضرورة ملاحقة أي تجاوزات وحماية المواطنين وصغار المودعين، من خلال معايير قانونية واحدة تلغي الاستنسابية والتمييز بين لبناني وآخر».

كما أكدوا حرصهم على «إستقلالية القضاء وعدالته ونزاهته»، ورفضهم «التدخل في شؤونه»، داعين الجسم القضائي الى «ممارسة صلاحياته بحسب القوانين المرعية وعدم الالتفات الى العوامل السياسية الضاغطة التي قد تخرجه في بعض الأحيان عن مساره».

وتوقفوا عند التسريبات الاعلامية وبعض المواقف التي طالت مشروع التشكيلات القضائية المعد من قبل مجلس القضاء الأعلى، فأكدوا احترامهم «للأصول الدستورية والقانونية في التعاطي مع هذا الملف خارج كل أنواع التجاذبات والضغوطات السياسية وغير السياسية، حفاظا على هيبة القضاء وكرامته واستقلاليته».

وتابع المجتمعون «مسار تطور فيروس «كورونا» في لبنان والإجراءات التي اتخذتها الحكومة ووزارة الصحة العامة لحماية المواطنين ومعالجة تداعياته»، فطالبوا بـ«تأمين المستلزمات الطبية اللازمة من خلال فتح الاعتمادات المطلوبة لها من دون إبطاء».

كما تابعوا «المسار التشريعي لقوانين مكافحة الفساد واسترداد الأموال المنهوبة ورفع السرية المصرفية الجاري على قدم وساق في مجلس النواب»، فطالبوا «الكتل النيابية، بإقرار القانون الذي تقدم به تكتل لبنان القوي، والذي يؤدي إلى توسيع صلاحيات التحقيق الخاصة لتشمل التدقيق عفوا بكل الحسابات المصرفية العائدة للسياسيين والموظفين العامين الذين تولوا مسؤوليات سابقا وحاضرا للتأكد من مشروعية مصادر أموالهم، اذ في اعتقاد التكتل انه القانون الوحيد الذي يؤدي إلى شفافية مطلقة ويحقق الغاية المطلوبة في مكافحة الفساد في القطاع العام».

فرنسا لم تغرّد خارج السّرب الأميركي - الدولي حول لبنان

أنطوان غطاس صعب

ما زال بيان رئيس الحكومة حسان دياب يتفاعل ويلقى ردود فعل من هنا وهناك، في ظل ما تناوله من مواقف اعتبرها البعض تصعيدية، في حين أن هناك من دعمه واعتبره يصب في الخانة الإيجابية، إنما وعلى الرغم من كل هذه الأجواء فإن سمة الخلافات والانقسامات والانهيارات المالية والاقتصادية ما زالت هي السائدة وتتصدر واجهة الأحداث.

ووفق المعلومات المؤكدة فالاتصالات التي جرت في الساعات الماضية تشي بالدعوة إلى معارضة واسعة إن على صعيد القوى غير الممثلة في الحكومة وحراك الشارع في حال أقدمت الحكومة على خطوات تحمل المزيد من الضرائب، فرئيس الحكومة ينفي إنما يؤكد أن هناك خطوات لا تصيب المواطن بشكل أساسي، إنما ما تسرب يؤشر إلى أن المسألة أكبر من ذلك بكثير، فالخزينة خاوية والدول المانحة على مواقفها الآيلة إلى عدم دعم لبنان، ومؤتمر سيدر لن يُنفّذ، حتى أن المعلومات حول زيارة وزير الخارجية ناصيف حتي الأخيرة إلى باريس لا تحمل الكثير من الإيجابيات وإن كان هناك موقف مشترك مع نظيره الفرنسي عنوانه دعم فرنسا للبنان إنما هذه العبارة تصدر عن دولة لها علاقات مميزة عن سواها مع لبنان ودائماً تقف إلى جانبه وتدعمه، ولكن ثمة إجماع من عواصم القرار وسائر الدول المانحة بما فيها دول الخليج على عدم تقديم أي دعم للبنان في هذه المرحلة، إذ ثمة شروط سياسية واضحة بما في ذلك من قبل باريس التي لا يمكنها أن تغرّد خارج السرب الدولي وتحديداً عن واشنطن التي أخذت قراراتها وإجراءاتها برفع المزيد من العقوبات على بعض المقربين من حزب الله وإيران.

لهذه الغاية، فإنّ بيان رئيس الحكومة قد يكون مفيداً في نواح معينة للبدء بالعملية الإصلاحية، ولكن حتى الآن ليسَ هناك من خطة واضحة للإصلاح أو رسم خارطة طريق للخروج من الأزمات، وبات التصعيد السياسي الذي أطلقه لمرتين متتاليتين بمثابة التمهيد لمواجهة المعركة المقبلة بين الحكومة والمعارضة، وخصوصاً من قبل تيار المستقبل، بعدما انتقد دياب الحكومات السابقة، وألمح مراراً إلى دور الرئيس سعد الحريري في قطع الطريق عليه أمام أي دعم قد يصل إلى حكومته، وهذا ما تنفيه أوساط المستقبل التي ترى فيه كلاماً يهدف إلى تحميل الحريري مسؤولية الأزمات الاقتصادية والمالية لا أكثر ولا أقل.

ويبقى أن الأيام المقبلة ستكون صعبة من خلال الأجواء الداخلية التي تؤشر إلى رفع مستوى التحركات في الشارع والتصعيد المرتقب، خصوصاً ما يحكى عن ضرائب، ومن ثم أي غياب أي إجراءات للحكومة على مستوى سعر صرف الدولار والمصارف، بمعنى كل الأمور ما زالت مكانها دون أي تقدم أو وجود أجواء تفاؤلية ولو بعد أشهر، إنما دخلت الحكومة في صراع سياسي كما سبقها من حكومات والعملية الإصلاحية لا يمكن أن تحصل في مثل هذه الأجواء، إضافةً إلى العامل الأساسي الذي يبقى هو الأساس والمتمثل في مواقف المجتمع الدولي الرافض كلياً أن يعطي هذه الحكومة ما تطلبه نظراً لصبغتها السياسية وارتباطاتها الإقليمية، وبناءً عليه فإن الأجواء لا تصب في أية حلحلة على الصعد الاقتصادية والمصرفية والمالية والاجتماعية، ولهذه الغاية فإن المرحلة القادمة ستشهد صعوبات وعقبات كثيرة، خصوصاً وأنّ الوضع الإقليمي يسير نحو المجهول في ظل المتحولات والمتغيرات الراهنة.

سامي الجميل: «حزب الله» مسؤول عن الأزمة: السلاح عزل لبنان وهو العقبة أمام الاصلاح

النائب الجميل خلال مؤتمره الصحافي في «بيت الكتائب» (تصوير: جمال الشمعة)

شن رئيس حزب الكتائب النائب سامي الجميل هجوما عنيفا على حزب الله محملا إياه المسؤولية المباشرة عن الأزمة الاقتصادية والاجتماعية التي تعصف بالبلاد، معتبرا أنه بسبب المعارك وحروب الآخرين التي يخوضها في الاقليم وسلاحه، جعل لبنان معزولا عن العالم.

وأكد أن الحزب يشكل الحاجز الأساسي أمام الاصلاحات المطلوبة، لكونه الوحيد الممسك بالقرار الحكومي، معلنا الرهان على جمهور الحزب تحديدا لإجراء الانتخابات النيابية المبكرة.

وفي مؤتمر صحافي عقده في البيت الكتائبي المركزي في الصيفي في حضور النائبين بولا يعقوبيان والياس حنكش، اعتبر الجميل «أننا في بلد لا دولة فيه، لهذا السبب من واجبنا كمواطنين ان نأخذ مكان الدولة ونتحمل المسؤولية لحماية أنفسنا وكبارنا لان فيروس كورونا ليس امرًا بسيطا».

وفي مجال آخر، تطرّق رئيس الكتائب إلى حادثة إطلاق النار على البيت المركزي الكتائبي فجر الأحد، واستغرب أن تقع الحادثة أمام نقطة للجيش على بعد ١٠ امتار من بيت الكتائب المركزي، لافتا الى أنه بعد وقوع الحادثة لم يتصل أي مسؤول في الدولة اللبنانية للاستفسار او الاطمئنان، ولم يُتخذ اي تدبير لتشديد الحماية حول بيت الكتائب»، مؤكدًا «أننا نحاول متابعة التحقيقات وننتظر اكتمال الصورة ولن ندخل في التفاصيل وسنعطي مهلة ايام قبل نقل خلفية الموضوع».

وتوقف الجميّل عند الشق الاقتصادي، فلفت إلى أن اللبنانيين يسمعون الكثير من النظريات في أوقات كثيرة ولا يستوعبون ما يحصل، مشيرًا إلى اننا في لبنان كناية عن عائلة فيها أب وولدان، أحد الولدين يقامر وهو «أزعر» والاخر «أدمي»، وتحدّث عن ثلاثة مسؤولين عن الأزمة الراهنة: «أولاً المنظومة الحاكمة التي هدرت اموال الناس واساءت الادارة بالتواطؤ مع المقاولين والاموال التي اختفت موجودة في هذا المكان ومن هنا يجب بدء المحاسبة، ثانيا: المصارف التي اعطت الاموال من دون وضع شروط واستفادت من الفوائد العالية لتحقيق ارباح، وثالثا حزب الله الذي جعل البلد بكامله في وضع عزل وتسبب بازمة اقتصادية جراء ادائه ان كان بسبب وجود ميليشيا في لبنان أو بفعل انخراطه في حروب المنطقة»، معتبرا أن «الحاجز الاساسي أمام الإنقاذ اليوم هو حزب الله أولا فهو الذي يمسك بقرار الحكومة، وتاليا فإن الاصلاحات المطلوبة للانقاذ يجب أن تكون بمكان واضح وصريح».

وعن الخطاب الأخير لرئيس الحكومة حسان دياب، أشار الجميّل إلى أنهم (السلطة) «اعتبروا ان من البطولة بمكان اعلان عدم دفع سندات اليوروبوند لكن احدا لم يفسر للبنانيين نتيجة هذا الخيار، وسأل: «كيف سنأتي بالدولار؟ هل في ظل هذا الهجوم على صندوق النقد والغرب؟».

وأشار الجميّل إلى اننا اليوم أمام مفصل تاريخي، فإما أن يقف لبنان على رجليه وإما نخسره، والقرار في يد الناس لكي يدفعوا في اتجاه اجراء انتخابات نيابية مبكرة لترجمة النبض الحر في صناديق الاقتراع ومجلس النواب، وفي ظل جو كهذا، إذا بقي القرار ممسوكا فالبلد لن ينهض وهذه فرصة لبناء لبنان جديد بشرط الا يستسلم الشعب ولا يخضع.

وردا على سؤال عن عدم ايقاف الرحلات من الدول الموبوءة بسبب فيروس كورونا، أسف الجميل لتسييس الصحة في لبنان، وعن التشكيلات القضائية، قال الجميّل «تأملنا خيراً من رئيس مجلس القضاء الاعلى القاضي سهيل عبود، وان ينجح القضاء في تحرير نفسه من اي وصاية سياسية».

وكان الجميل التقى سفير الجزائر الجديد عبد الكريم ركايبي في زيارة تعارف، وجرى البحث في العلاقات الثنائية وآخر المستجدات في لبنان والعالم.

إحالة المشتبه به بإطلاق النار إلى القضاء

اعلن المكتب الإعلامي لوزير الداخلية والبلديات العميد محمد فهمي انه «إثر حادثة إطلاق النار التي تعرض لها البيت المركزي لحزب الكتائب اللبنانية فجر الأحد، قامت شعبة المعلومات في قوى الأمن الداخلي بمداهمة مكان تواجد المشتبه به وألقت القبض عليه، وتم توقيفه للتحقيق معه ولإحالته على القضاء المختص».

أحمد الحريري: لا حلول من دون مصالحة مع العرب

رأى الأمين العام لـ«تيار المستقبل» أحمد الحريري أنه «لا يمكن للبنان أن يبحث عن حلول اقتصادية واجتماعية من دون المصالحة مع محيطه العربي، ودول الخليج العربي تحديدا»، متوقفا عند «المقاطعة العربية للحكومة التي تمثل فريقا سياسيا واحدا، والتردد الدولي حيالها».

واعتبر في حوار مع برنامج «بلا قيود»، عبر قناة «Bbc arabic»، أن «لبنان مع خروج الرئيس سعد الحريري من الحكم بات في نظر العرب المجتمع الدولي في فلك المحور الايراني، لاعتبارهم أن من كان يحميه من التمحور كليا في المحور الايراني هو الرئيس سعد الحريري الذي كان ولا يزال حريصا على هوية لبنان العربية، وسدا منيعا أمام محاولات تغييرها».

وأشار إلى أن «الحكومة مطالبة بخطة واضحة لمخاطبة نبض الشعب اللبناني الغاضب الذي ثار في ١٧ تشرين الأول»، مستغربا «كيف أن بعض الوزراء السابقين ما زالوا حتى اللحظة يناقشون القرارات عن الوزراء الحاليين في الحكومة، في سابقة لم تحصل من قبل»، مشيرا إلى ان «حزب الله وضع خطا أحمر أمام الحكومة بالنسبة للتفاوض مع صندوق النقد الدولي، ربما لأن مشروع صندوق النقد الدولي من شأنه أن يقضي على كل امتيازات الدويلة التي يتمتع بها».

وشدد على أن «تيار المستقبل ليس في موقع المساومة مع هذه الحكومة، بل حجب الثقة عنها، وتموضع في موقع المعارضة البناءة التي تأخذ في الاعتبار أن ثمة مآسي في البلد».

وعن اتفاق الطائف، دعا إلى «تطبيقه بالحوار مع المجتمع المدني الذي ظهر بعد ثورة ١٧ تشرين»، لافتا إلى أن «تيار المستقبل كان حريصا خلال الثورة على مواكبة ما يحصل بصمت، وعدم ركوب الموجة كما فعل غيره، والاستماع إلى المواطنين وطلباتهم لأخذها في الاعتبار في ورشة المراجعة الداخلية التي يجريها، تحضيرا لمؤتمره العام الثالث».

وكشف أن «هناك تقاربا في وجهات النظر مع «القوات اللبنانية»، ويجب أن يكون هناك حوار هادئ حول ما أدت إليه هذه التسوية التي بدأت في تفاهم معراب الذي رشحت «القوات» على أساسه العماد ميشال عون لرئاسة الجمهورية».

وختم بالتأكيد أن «العلاقة مع المملكة العربية السعودية هي علاقة تأسيسية وليست علاقة عادية، ولطالما دعمت المملكة الدولة اللبنانية على عكس غيرها».

١٤٧ يوماً: كورونا تفعل فعلها: شل الإدارات وإغلاق المنتديات وتعليق الأنشطة الجماعية في غالبية المؤسسات

ريفي استقبل بخاري مُعزّياً.. وشكر مَنْ واساه

السفير بخاري مقدما واجب العزاء إلى اللواء ريفي

استقبل وزير العدل السابق اللواء أشرف ريفي في منزله بطرابلس، سفير المملكة العربية السعودية في لبنان وليد بن عبدالله بخاري، مُقدِّماً له العزاء لوفاة والدته.

وفي بيان له، توجّه اللواء ريفي وإخوته وعائلاتهم وأقرباؤهم، بالشكر إلى كل من واساهم برحيل والدته المرحومة سعادات كريم.

وأصدر اللواء ريفي بياناً جاء فيه: «بكل الإمتنان والتقدير نشكر الأهل والأصدقاء والمحبين الذين وأسونا بفقدان الوالدة سعادات كريم (أم اشرف) رحمها الله»، متوجها «الى جميع من شارك بمراسم الدفن، ومن قدّم العزاء في منزل العائلة، وفي مسجد الوفاء، وفي سيدني – أوستراليا، ومن اتصل عبر الهاتف من داخل وخارج لبنان معزياً، ومن عبّر عن تعازيه عبر وسائل التواصل، متمنينَ أن يعتبر كل الأحبة هذا الشكر موجّهاً له شخصياً».

كما شكر البيان «الفريق الطبي الذي واكبَ الفقيدة حتى اللحظات الأخيرة بالاهتمام والعناية والمحبة، لا أراكم الله مكروهاً، وحفظكم وحفظ عائلاتكم من كلّ سوء».

دريان دعا اتحاد عائلات بيروت إلى لمّ الشمل

المفتي دريان مستقبلاً وفد اتحاد العائلات البيروتية برئاسة يموت (تصوير: جمال الشمعة)

استقبل مفتي الجمهورية الشيخ عبد اللطيف دريان في دار الفتوى، الهيئة الإدارية لاتحاد جمعيات العائلات البيروتية برئاسة محمد عفيف يموت الذي قال بعد اللقاء: «بعد انتخاب الهيئة الإدارية الجديدة لاتحاد جمعيات العائلات البيروتية، كان لا بد لها من زيارة المرجعية الإسلامية مفتي الجمهورية لتعريفه بأفرادها، وإطلاعه على برنامج عملها للسنوات الثلاثة القادمة، وعرضنا عليه ما يتعرض له البيارتة من كيدية في الإدارات العامة والمؤسسات العامة، وآخرها في محاولة توقيع مرسوم كتاب العدل المفصل على قياس أحد التيارات السياسية، والذي سبق ورفض الرئيس سعد الحريري التوقيع عليه، لأن المباراة التي جرت لم تراع التوازن الميثاقي المطلوب، فكفى اعتماداً لسياسة الكيل بمكيالين، يوقفون دورة مجلس الخدمة المدنية الأخيرة تحت ذريعة اللاميثاقية، ويمارسون اللاميثاقية في مرسوم كتاب العدل».

بدوره، هنّأ المفتي دريان أعضاء الهيئة الإدارية الجديدة للاتحاد، ودعاهم الى مزيد من لم الشمل ووحدة الصف، ودعا الله أن يخرج لبنان من أزماته في أسرع وقت.

رسالة إلى دولة الرئيس حسان دياب

دولة الرئيس،

كما صرّحت بأنك تحمل كتلة النار بين يديك، وتحاول أن تطفئها بقدر ما يمكّنك الله من ذلك. ونحن من الذين يستبشرون خيراً بكم. خصوصاً أننا مارسنا العمل الوطني مدّة كبيرة مع دولة الرئيس سليم الحص، حتى أصبحنا على ما نعتقد نملك نوعاً ما من الخبرة. ونحن ندري أن من أصعب الأمور التعاطي مع الناس، وأنه كما ذكر بالقول المأثور: «روما من فوق ليست كروما من تحت».

دولة الرئيس، نحن نعلم مدى صعوبة الوضع في البلاد نتيجة تراكم ممارسات فاسدة أودت بحالنا إلى الهاوية، لاسيما تلك الممارسات المذهبية والطائفية. ونحن نعلم أنك بوضع لا تحسد عليه، ولكنك قرّرت الغوص في غمار إنقاذ الوطن، والمطاليب كثيرة، فالشعب جائع والقهر دخل كل البيوتات. ولكن أحببت أن أقول لكم، خصوصاً أنكم من الذين لا يطلبون شيئاً لنفسهم، إنّنا في بيروت الوطنية نعاني من الإهمال، فأكثرية أهل المدينة أصبحوا خارجها، ولا أحد يسأل عنهم، سوى يوم الانتخابات النيابية.

دولة الرئيس، إنّ هنالك أمراً هاماً يحدث في المدينة، نحب أن نلفت انتباهكم إليه. إنّ حديقة سماحة مفتي الجمهورية اللبنانية، رحمه الله، الشيخ حسن خالد، الواقعة في منطقة عائشة بكار، قد أوقف العمل فيها. وأنت تعرف مدى تعلّق أبناء بيروت بهذه الحديقة، نظراً لمواقف وجرأة المفتي حسن خالد، رحمه الله. وبحسب ما هو متداول أن الأعمال قد توقفت بالحديقة من قبل الشركة المتعاقدة، لوجود آثار في أرضها. حتى أصبحت هذه الحديقة مهملة وكأن هنالك أمراً يُدبّر لها لا سمح الله. حيث صرّح الدكتور القاضي الشيخ محمد النقري، القاطن في محيط الحديقة، أن المتعهد يماطل في الأعمال، وأن لا آثار فيها، كون الحديقة بُنيت سابقاً على بيوت ومنازل جرى هدمها قديماً، ولو كانت هنالك آثار لكان تمّ اكتشافها من قبل. ولذلك، وبما أن هذه الادعاءات لم يواكبها أي توضيح، فإنّ هنالك احتمالاً أن يكون وراء ذلك مناورة من المتعهد لأسباب نجهلها.

لذلك، دولة الرئيس، وبصفتكم رئيساً لوزراء لبنان، وبصفتكم إبن بيروت الوطنية، وإبن المنطقة. وبما أنكم عاهدتهم الشعب على المصارحة في السراء والضراء، نطلب منكم أن تضعوا يدكم على هذا الملف الحساس، فالفساد في كل مكان، وأنتم عاهدتم الشعب على محاربته. كما نرجو منكم أن تحثوا وزراءكم على فتح خطوط هواتفهم، للرد على شكاوى الناس، والتوقف عن التذرع بأنهم مشغولون. وأن تحثهم أيضاً على استقبال المواطنين والرد على مشاكلهم ومساعدتهم. ونلتمس منكم شخصياً أن تفتحوا السراي لاستقبال عموم اللبنانيين، ولو ليوم واحد في الأسبوع، كما كان يفعل بعض رؤساء الوزراء السابقين، وبالأخص الرئيس سليم الحص، أطال الله بعمره. ذلك أن في لبنان الكثير من المقهورين والمظلومين، الذين هم بحاجة لمساعدتكم.

أتمنى ألا أكون قد أطلت عليكم، ولكنني أحببت أن أشرح لكم الظلم الكبير الذي يتحمله أهل بيروت.

المحامي أسامة العرب

إبراهيم: المُصارحة ضرورية .. اللبناني يستأهل مؤسّسة رسمية لتخدمه لا ليخدمها

رأى المدير العام للأمن العام اللواء عباس إبراهيم أنّ «الدولة ومُؤسساتها تتعرض لحملات تشويه مُتعمدة، ويا للأسف بعض ما أثير كان صحيحاً، خصوصاً في ما يتعلق بالفساد الوظيفي والادارة المالية، وهذا الامر يخلّف اوجاعا وآلاما عند كل اللبنانيين، لكن ما قيل لا يعني على الاطلاق أن هذه المؤسسات على طريق الانهيار الشامل، لأن مُعظمها صمد في أحلك الظروف التي مرّ فيها الوطن منذ العام ١٩٧٥، وكان لها الدور الكبير في الحفاظ على دعائم الدولة وإعادة بنائها».

وقال اللواء إبراهيم في افتتاحية «مجلة الأمن العام» – عدد ٧٨ لشهر آذار ٢٠٢٠: «منذ ١٧ تشرين الأول/أكتوبر ٢٠١٩، هذا الوضع يقتضي مصارحة ضرورية مع عسكريي المديرية العامة للأمن العام بما قامت وتقوم به المديرية، المصارحة هذه لا تتوخى الا عرضا موجزا لمراحل التطوير والتحديث التي حققهما الامن العام منذ ما يقارب الثماني سنوات من جهة، ودعوة الضباط والمفتشين والمأمورين إلى التبصر في ما تم انجازه بالجهد والمثابرة، ذلك ان كل الانجازات الادارية والامنية التي قامت على برامج وخطط خمسية منذ العام ٢٠١٢، ووضعتها المديرية العامة للامن العام موضع التنفيذ، قد تحقق معظمها، وكانت كلها قفزات نوعية في «الخدمة والتضحية»، انسجاما مع شعار الامن العام الذي شكل الهدف الرئيسي في ميادين الادارة والامن ووفقا للنصوص القانونية والصلاحيات الممنوحة».

أضاف: «تميز العمل في المديرية بتحقيق الاداء الافضل في المهمات النوعية، والعمليات الاستباقية التي اتت في اطار المساهمة في تثبيت واقع لبنان الآمن، ما جنّب الوطن أهوالا كانت نذرها تتكثف من الخطرين الإسرائيلي والتكفيري، وكان الهمّ اليومي بقاء لبنان آمنا ومستقرا، وبالطبع، هذا ما استلزم رفع مستويات الاداء والقدرات عند العسكريين، وبالرغم من سياسة التقشف في الموازنة السنوية، والتي اثرت سلبا على برامج التطويع والتحديث، الا اننا سنعمل بالامكانات المتوافرة من اجل الحفاظ على المعايير المعتمدة في الجودة وعلى كل المستويات»، مؤكدا «أن الأداء في الخدمات الإدارية بكل أنواعها، ارتكز على تبيان الحقوق والواجبات من جهة، والتقيد بالقوانين والتعليمات من جهة اخرى، لتحقيق خطوات نوعية ومتقدمة:

أولا: في مجال تطوير العمل الاداري في المكاتب والدوائر والمراكز، تقنيا وبشريا.

وثانيا: في حسن ادارة المعابر الحدودية البرية والبحرية والجوية وضبطها، ثالثا في تنمية المهارات البشرية بالتعاون مع الهيئات المجتمعية المحلية والدولية، وقد تم انجاز جزء كبير ومهم من خطة انتشار الدوائر والمراكز وتحديث الكثير منها على كل الجغرافيا اللبنانية، بهدف تطبيق الانماء المتوازن وإلغاء كل أشكال البيروقراطية».

وتابع: «ترافق هذا العمل مع اعتماد برامج تدريب متطورة، وقد شملت الروزنامة السنوية مختلف انواع التدريب، ونذكر على سبيل المثال:

– مبادئ علم الادارة العامة وقانون المحاسبة العمومية والتدقيق المالي.

– مكافحة الاتجار بالبشر، الهجرة واللجوء، حماية العمال الاجانب.

– كيفية التعامل مع المواطنين، تطبيق مدونة قواعد السلوك العسكري.

– اصول التحقيق الاداري والعدلي، حماية حقوق الانسان.

– ادارة السجون وكيفية التعامل مع الموقوفين، والتواصل اللاعنفي.

– كشف الوثائق والعملات المزورة. تدقيق المستندات.

– ادارة الموارد البشرية والتأهيل الوظيفي، ادارة الضغط والوقت.

– تطبيق المعايير الدولية اثناء تنفيذ القانون.

– اللغات الأجنبية المختلفة.

– الرياضة على انواعها، والمشاركة في البطولات في الداخل والخارج.

بالاضافة إلى التدريب العسكري والامني في ما خص مكافحة الارهاب والتجسس، عمليات المداهمة والانقاذ، والتعامل مع السيارات المفخخة، وحفظ الامن وتقنيات الحماية والدفاع عن النفس، وغيرها من الدورات التدريبية في الداخل والخارج التي تساهم في تعزيز قدرة عسكريي الامن العام فكريا وجسديا.

وختم: «هذا غيض من فيض مما آلينا فيه على انفسنا ان نقدمه إلى شعبنا الذي يستأهل، من الامن العام وعسكرييه، ان تكون له مؤسسة رسمية تخدمه لا أن يخدمها».

شيخ العقل عرض مع زوّاره تعزيز الحوار بين المجتمعات

استقبل شيخ عقل طائفة الموحدين الدروز الشيخ نعيم حسن في دار الطائفة في بيروت، وفداً من «المنظمة العالمية لحوار الأديان والحضارات» برئاسة الدكتور فوزي البيطار، وجرى التأكيد على «أهمية التمسك بكل سبل التواصل والانفتاح والتفاهم بين مختلف المذاهب والأديان والحضارات الإنسانية، وتعزيز التبادل الفكري والثقافي بما يقوّي فرص التلاقي والتعاضد بوجه كل التحديات التي تواجهها البشرية جمعاء».

ثم استقبل الشيخ حسن وفد مؤسسة «نورج» برئاسة الدكتور فؤاد ابو ناضر؛ وكان عرض «لما تقوم به المؤسسة في مجال التوعية من مغبة العودة إلى لغة الاتهامات والاحتقان في لبنان، وبالمقابل العمل على بث روح المصالحة وتنقية الذاكرة وتعميم أواصر المحبة والمواطنة».

واستقبل أيضاً، رجل الأعمال الشيخ وجدي أبو حمزة، بحضور قاضي المذهب الدرزي الشيخ غاندي مكارم، مستعرضاً معهما شؤوناً متصلة بطائفة الموحدين الدروز.

ومن زوّار دار الطائفة، الإعلامي منير الحافي، بحضور عضو اللجنة الاستشارية لمشيخة العقل الشيخ غسان الحلبي، وعرض للشيخ حسن «العلاقة التي تجمعه مع أهل الجبل وأهمية العلاقة الإنسانية بين جميع أبناء الوطن في الأزمات».

ثم التقى الشيخ حسن ممثل مشيخة العقل في أستراليا الشيخ منير غرز الدين وعضو لجنة الأوقاف الشيخ سامي عبد الخالق. ولاحقاً استقبل المهندس نديم نمور.

دبور بحث والبزري الأوضاع الصحيّة في المخيّمات

بحث سفير دولة فلسطين لدى الجمهورية اللبنانية أشرف دبور أمس، مع الدكتور عبد الرحمن البزري عضو «اللجنة الوطنية للأمراض السارية والمعدية» في لبنان، والاختصاصي في الأمراض الجرثومية، خلال استقباله في مكتبه بسفارة دولة فلسطين في بيروت، أوضاع أبناء الشعب الفلسطيني في لبنان، ودراسة الوضع الصحي في المخيمات والتجمعات الفلسطينية وضرورة تكثيف حملات التوعية واخذ الاجراءات والاحتياطات اللازمة والضرورية الوقائية من فيروس «كورونا»، وأهمية التنسيق بين كافة الهيئات الفلسطينية المختصة.

السفير دبور مستقبلاً د. البزري

لا حلول مالية للازمة!

عبثاً يبحث الخبراء عن حلول اقتصادية وتقنية للازمة المالية، فالمشكلة ليست مالية بالأساس، بل هي سياسية بنتائج مالية، والحلول المالية بسيطة، وهي في استعادة الأموال التي تم تحويلها إلى الخارج وفي استعادة الأموال المنهوبة.

أما عدم القدرة على تنفيذ هذه الحلول من هذه الحكومة، فهو لأن لا قدرة لها سياسيا على الاصطدام مع الفريق السياسي الذي تمثله.

والحل يكون في الأساس بحكومة مستقلة قادرة على مواجهة أي كان. والمقولة إنّ هذه الطبقة السياسية المتواجدة في المجلس النيابي، لن تقبل بها لأنها تكون بذلك تلغي نفسها، يترك احتمالا واحدا، وهو تغييرها بانتخابات نيابية مبكرة تحت ضغط الشارع.

مجلس جديد قادر على إنتاج حكومة مستقلة تتمتّع بثقة المجتمع العربي والدولي، وقادر على مواجهة الجميع في الداخل، عندما يقرّر طلب استعادة الأموال التي تم تحويلها إلى الخارج، والأموال التي تحولت إلى جيوب الفاسدين.

كل ما هو غير ذلك، مضيعة للوقت! ولن يؤدي سوى إلى خراب لبنان... «أكتر ما هوي خربان... بكتير»!.

سمير سكاف

الأمن العام: الحديث عن تأمين تأشيرات إلى لبنان لرعايا سوريين لا تمت بصلة للإجراءات القانونية

أكدت المديرية العامة للأمن العام أن «ما نشر في وسائل التواصل الاجتماعي عن قيام بعض مكاتب السفر في أوروبا، بتأمين تأشيرات دخول الى لبنان لرعايا سوريين، لا تمت بصلة بكل الإجراءات القانونية التي تحكم عمل الأمن العام»، محذرة مجدداً «من قيام شبكات الاتجار بالبشر ومؤسسات وهمية باستغلال الرعايا الأجانب وإيهامهم بتأمين مستندات سفر او تأشيرات لهم مقابل مبالغ مالية».

وجاء في بيان للأمن العام: «انتشرت مؤخراً على وسائل التواصل الاجتماعي اخبار تتحدث عن قيام مكاتب سفر في الخارج بتأمين تأشيرات سفر الى عدة دول ومن بينها لبنان، كما نشرت احدى الصحف اللبنانية صباح ٢٠٢٠/٣/١٠ تحقيقاً بعنوان «فضيحة برسم المسؤولين»، وأشارت فيه الى أن «الفساد المستشري في مرافق لبنان العامة تجاوزت حدود الوطن، ووصل الى قارة اوروبا»، وتحدثت عن «مافيا مصغرة تعمل في اروقة امن عام المطار وتتاجر بالبشر بالتعاون مع مكتب سفر ألماني – سوري لإدخال سوريين الى لبنان بطرق غير شرعية مقابل مبالغ مالية».

وعليه، تؤكد المديرية العامة للأمن العام «انها الجهة الرسمية الوحيدة المخولة، بموجب القانون، منح تأشيرات دخول للرعايا العرب والأجانب الراغبين بزيارة لبنان، بطريقة مباشرة عبر مكاتب الامن العام ودوائره ومراكزه المنتشرة على الاراضي اللبنانية، او عن طريق السفارات اللبنانية في الخارج، وتمنح الموافقة على اي طلب استنادا الى الشروط التي تحكمها القوانين والأنظمة المعمول بها، أما بالنسبة الى سمات الدخول المنشورة صور عنها في الصحيفة، فهي سمات صحيحة وقد منحت الى اصحابها وفقاً للأصول، وعليها رقم المستند وتاريخ الصلاحية ومدة الاقامة وغيرها من المعلومات الخاصة بالسمة».

أضاف البيان: «أما بالنسبة لمكاتب السفر التي تقوم بالاعلان عن تأمين تأشيرات دخول الى دول عربية ومن بينها لبنان، والتي ذكرت بعضها الصحيفة ووسائل التواصل الاجتماعي، فإن المديرية العامة للامن العام ليست مسؤولة عن هذه المكاتب، ولا عن عملها مع زبائنها، ولا صلاحية لهذه المكاتب بتقديم طلبات الى الامن العام اللبناني لتامين تاشيرات دخول لرعايا اجانب وعرب ومن ضمنهم السوريين، كما لا يحق لدائرة امن عام المطار أو اي مركز حدودي آخر بالسماح بدخول اي شخص الى لبنان من دون مستند رسمي صادر عن المديرية العامة للامن العام حسب الأصول، عدا عن ان شركات الطيران لا تسمح بنقل اي اجنبي الى لبنان لا يخضع دخوله لشروط واجراءات الدولة اللبنانية».

وأكد البيان «أن ما أشارت إليه الصحيفة ووسائل التواصل الاجتماعي عن قيام بعض مكاتب السفر في اوروبا، لا سيما في المانيا، بتأمين تأشيرات دخول الى لبنان لرعايا سوريين يعيشون في اوروبا، لا تمت بصلة بكل الاجراءات القانونية التي تحكم عمل الامن العام ولا حتى بكيفية منح التأشيرات على أنواعها للأجانب، وان ما ورد في الصحيفة من معلومات عما يقوم به مكتب السفر المشار اليه في التقرير الصحفي، يؤكد مجدداً ما سبق ان نبهت اليه المديرية العامة للامن العام، وحذرت منه مرارا، عن قيام شبكات الاتجار بالبشر ومؤسسات وهمية، في لبنان والخارج، باستغلال الرعايا الاجانب، من بينهم سوريين، وايهامهم بتأمين مستندات سفر او تأشيرات لهم مقابل مبالغ مالية».

وختم البيان: «إن المديرية العامة للامن العام، جاهزة لتوضيح كل ما يلزم في ما خص عملها والصلاحيات المنوطة بها، وتشكر كل وسيلة اعلامية تلقي الضوء على اي شأن يتعلق بعمل المديرية ومهماتها المتشعبة. وتؤكد مجددا امام الرأي العام اللبناني حرصها على اعتماد اعلى معايير الشفافية في تنفيذ اعمالها الادارية تطبيقا للقوانين والانظمة المرعية».

شاتيلا: خطاب دياب يستجيب لتطلعات الانتفاضة

رأى رئيس «المؤتمر الشعبي اللبناني» كمال شاتيلا في بيان، أن «خطاب رئيس الحكومة الدكتور حسان دياب وطني وصريح ومسؤول ويستجيب لتطلعات الانتفاضة الشعبية الحقيقية، الأمر الذي يستوجب مساندته وتشجيع حكومته على سلوك طريق الانقاذ، ويتطلب من كل القوى السياسية عدم وضع العراقيل أمامها خاصة وأن وضع البلد لا يحتمل المزيد من المناكفات والصراعات وتصفية الحسابات»، منوها بـ«استجابة الحكومة للمطلب الشعبي بتعليق دفع سندات يوروبوند، ما يشكل انحيازا واضحا لحقوق أغلبية الشعب ومصالحه».

وإذ طالب شاتيلا بـ«إعادة النظر بالنظام الضريبي ليكون عادلا»، رافضا «فرض أي ضرائب أو رسوم جديدة تطال الطبقة الفقيرة»، أكد أن «الأوضاع المعيشية لم تعد تحتمل الإرتفاع الجنوني في الأسعار، وانفلات سعر صرف الدولار في السوق السوداء»، لافتا إلى «تخمة موظفين في الإدارات العامة يجب الإستفادة منهم حاليا لتعزيز مصلحة حماية المستهلك».

قضائيات

الثوار يؤازرون عبود ولنجم يقولون: وقعي التشكيلات القضائية كما هي

نفّذ العشرات من ناشطي الحراك والحقوقيين اعتصاما أمام وزارة العدل وقصر العدل في بيروت، لمطالبة وزيرة العدل ماري كلود نجم بتوقيع مرسوم التشكيلات القضائية من دون اي تعديلات.

وطالب المعتصمون بمقابلة رئيس مجلس القضاء الأعلى سهيل عبود لابلاغه رسالتهم الداعمة لاستقلالية القضاء، وبالفعل التقاهم في القاعة الكبرى لمحكمة التمييز، حيث ابلغهم بوضوح «أن مشروعه على رأس مجلس القضاء الأعلى يكمن في تكريس استقلالية السلطة القضائية وعدم التدخل السياسي».

وقال رئيس مجلس القضاء الأعلى: «بدأنا مشروع القضاء المستقل عبر تشكيلات قضائية من إنتاج مجلس القضاء الأعلى ومن دون اي تدخل سياسي أو غير سياسي»، مؤكدا أن «أيا من السياسيين لم يتصل به ولم يطلب شيئا»، وموضحا في الوقت نفسه انه «متفق مع وزيرة العدل على تطبيق القانون، وأنه يحق لها ان تدرس التشكيلات وتبدي ملاحظاتها عليها اذا كانت لديها ملاحظات».

وجزم القاضي عبود بأنّ «التشكيلات القضائية ستشكل خطوة نوعية وأساسية على طريق الوصول إلى قضاء مستقل في لبنان».

الخوري ردَّ ادعاءات الأسود ضد أبو سليمان

أصدر المحامي العام لدى النيابة العامة التمييزية القاضي غسان الخوري قرارا قضى برد الإدعاءات المقدمة من النائب زياد أسود ضد وزير العمل السابق كميل أبو سليمان لعدم صحتها وعدم قانونيتها. واستند القاضي الخوري في هذا الإجراء إلى المذكرة والمستندات التي قدمها أبو سليمان، والتي أثبت فيها أن قرار إعفاء العمال المصريين من تقديم إفادة خدمة من الضمان الاجتماعي هو قانوني ومطابق لرأي هيئة التشريع والإستشارات في وزارة العدل، ولم ينتج عنه هدر للمال العام ومزاحمة غير مشروعة للعمال اللبنانيين. وقرر القاضي الخوري حفظ الأوراق وإبلاغ من يلزم.

«كورونا» والعمل في القضاء!

أصدر الرئيس الأول الإستئنافي في بيروت بالتكليف القاضي حبيب رزق الله أمس تعميم جاء فيه «بناء للبيان الصادر عن وزيرة العدل البروفسور ماري كلود نجم والمتضمن تعليق الجلسات لغاية ٢٠٢٠/٣/١٣، نحيط المحامين والمتقاضين لدى أقلام محاكم بيروت المدنية علما بأن العمل خلال فترة تعليق الجلسات يقتصر على التالي:

–تأسيس الملفات الجديدة.

–تلقي الطلبات والطعون الخاضعة لمهل إسقاط.

–تلقي طلبات التدابير المستعجلة.

فيما عدا الحالات المذكورة أعلاه، يرجى من المراجعين الإتصال هاتفيا بالقلم من أجل أي مراجعة أخرى أو استفسار عن ملف».

نجم تنفي

من جهتها، أعلنت وزيرة العدل ماري كلود نجم في بيان أصدرته «تعقيبا على خبر يتم تداوله عبر وسائل الإعلام والمواقع الإخبارية منسوب الى «المكتب الإعلامي لوزيرة العدل» تطلب فيه إقفال قصور العدل في المحافظات كافة حتى إشعار آخر نظرا للظروف التي يمر بها لبنان والمتعلقة بانتشار فيروس الكورونا، يهم وزيرة العدل أن توضح أن هذا البيان عار من الصحة. لذا اقتضى التصويب».

توقيف قاتل وداخلين خلسة

أعلنت قيادة الجيش – مديرية التوجيه في بيان أصدرته أن « عناصر من دورية تابعة لمديرية المخابرات أوقفت في محلة التبانة – طرابلس المدعو (ع.ج) لإقدامه على إطلاق النار من بندقية صيد، ما أدى إلى إصابة المواطن (ي.ح) في رقبته، نقل على أثرها إلى المستشفى للمعالجة وما لبث أن فارق الحياة. وبوشر التحقيق مع الموقوف بإشراف القضاء المختص».

من جهتها، أعلنت المديرية العامة لقوى الأمن الداخلي - شعبة العلاقات العامة في بلاغ أصدرته أنه «في إطار مكافحة عمليات تهريب الأشخاص من سوريا إلى لبنان، ونتيجة التحريات والاستقصاءات المكثفة، تمكنت شعبة المعلومات في قوى الأمن الداخلي، من توقيف /٥٢/ شخصا من الجنسية السورية من بينهم /٢١/ طفلا دون /٥/ سنوات، وذلك بتاريخ ٢٠٢٠/٣/١٠ في بلدة الصويري البقاعية، لمحاولتهم الدخول إلى الاراضي اللبنانية خلسة. سلموا الى القطعة المعنية، لإجراء المقتضى القانوني بحقهم، بناء على إشارة القضاء المختص».

تعميم صورة محتال

إذا كنتم من ضحايا احتياله بلغوا

أعلنت المديرية العامة لقوى الأمن الداخلي – شعبة العلاقات العامة في بلاغ أصدرته أنه «بتاريخ ٢٠٢٠/٣/٦ وفي محلة السبتية، ونتيجة الاستقصاءات والتحريات المكثفة، تمكنت مفرزة بيروت القضائية في وحدة الشرطة القضائية من توقيف المدعو: ب.ك (مواليد عام ١٩٧٩، لبناني)، لقيامه بأعمال احتيالية من خلال استعمال شيكات مسروقة ومزورة، وإقدامه على عمليات سرقة. بالتحقيق معه، اعترف بما نسب اليه. لذلك، وبناء على إشارة القضاء المختص، تعمم المديرية صورته، وتطلب من الذين وقعوا ضحية أعماله وتعرفوا عليه، الحضور إلى مركز المفرزة المذكورة، الكائن في ثكنة بربر الخازن، أو الاتصال على الرقم ٠١/٨١٠١٧٠ – ٠١/٨١٠١٧١ تمهيدا لاتخاذ الاجراءات القانونية اللازمة».

لبناني أول ضحايا «كورونا».. وثغرات المواجهة

جان خوري ضحية الكورونا.. وثغرات المواجهة

تعقيم الوقاية في بلاط

سجلت أوّل حالة وفاة للبناني جان خوري مصاب بفيروس الكورونا، فيما بلغ العدد الإجمالي للحالات التي تمّ استقبالها في «الطوارئ» المخصص للفيروس في مستشفى رفيق الحريري الجامعي، خلال الـ٢٤ ساعة الماضية ١٣٠ حالة احتاجت ١٨ حالة منها إلى دخول الحجر الصحي، فيما يلتزم الباقون الحجر المنزلي، وبلغ العدد الإجمالي للفحوصات المخبرية: ٢٠٢. والنتائج السلبية: ١٩١. والنتائج الإيجابية: ١١. وغادر المستشفى ٢١ شخصا كانوا متواجدين في منطقة الحجر الصحي بعد أن جاءت نتيجة الفحص المخبري سلبية، يوجد حتى اللحظة ٢٣ حالة في منطقة الحجر الصحي. والعدد الإجمالي للحالات التي شخّصت بمختبرات المستشفى بإصابتها بفيروس الكورونا المستجد ٥١ إصابة. والعدد الإجمالي للحالات الإيجابية داخل المستشفى ٣٠ حالة. ويقوم فريق من وزارة الصحة العامة بتأمين نقل باقي الحالات الى المستشفى.

علماً ان وضع المصابين مستقر ما عدا ٣ حالات وضعها حرج، وجميعهم يتلقون العناية اللازمة في وحدة العزل.

أول ضحايا الكورونا تكشف ثغرات في جهوزية المواجهة

ومن جبيل أفادت الزميلة نالسي جبرايل يونس: الشهيد الأوّل لاستهتار المسؤولين بحياة المواطنين اللبنانيين في هذا الوطن المنكوب وأول حالة وفاة بفيروس «الكورونا» في لبنان تمّ تسجيلها لـ «جان الخوري» من بلدة عبيدات الجبيلية، والذي كان قد أحس بعوارض الفيروس وارتفاع حرارته اثر وصوله الى لبنان قادماً من مصر. فنقل الى مستشفى سيّدة المعونات الجامعي، وبعد خضوعه لفحص الكورونا تم ارساله بسيارات مجهّزة الى مستشفى الرئيس رفيق الحريري في بيروت، علما انه بعد اصابة جان ظهرت عوارض الكورونا على خمسة ممن يعملون في المستشفى فمن كانوا على احتكاك بالمريض، ما فتح الباب واسعاً أمام مسؤولية وجهوزية المستشفيات تجاه الطاقم التمريضي لحماية أنفسهم من المخاطر.

وحسب بيان صادر عن وزارة الصحة ان المتوفي (٥٦ عاما) أتى إلى لبنان في العشرين من شباط الماضي من مصر التي لم تكن أعلنت عن إصابات لديها ولم تصنفها منظمة الصحة العالمية من ضمن الدول التي تسجل انتشارا للفيروس.

رابطة موظفي الإدارة العامة

وأمس صدر عن رابطة موظفي الإدارة العامة بيان أكّد على ضرورة إيلاء موضوع انتشار الفيروس بين المواطنين إهتماما إستثنائيا، ودعت المسؤولين للاستجابة الى كتابها المرسل اليهم والذي توضح فيه خطورة ما يكتنف الادارة العامة والموظفين، وطلبت من مندوبيها في الادارات العامة تزويدها بتقارير عن وضعية اداراتهم لجهة مدى توفر سبل الحماية لهم، وأعلنت انها ستتخذ اليوم القرار المناسب وصولاً الى الاقفال التام لحماية الموظفين والمواطنين على حدٍ سواء في ظل رد الجهات الحكومية المسؤولة ومدى توفر الحماية للموظفين في اداراتهم.

اتحاد العمال والمستخدمين

من جهته، طالب الاتحاد الوطني لنقابات العمال والمستخدمين اتخاذ الاجراءات الوقائية وإجراء عملية تعقيم لأماكن العمل ، واتخاذ التدابير اللازمة من أجل حماية العمال والموظفين والمراجعين معا.

تعقيم وقاية في بلاط

وأطلقت بلدية بلاط وتوابعها حملة توعية على موقع البلدية بالتنسيق مع الوزارات المختصة ووسائل الإعلام.

كما تم توزيع منشورات على سكان البلدة تتضمن سبل الوقاية المسبقة من عدوى الكورونا. وتعمل البلدية على تعقيم المبنى البلدي والأماكن العامة ودور العبادة والصالات العامة فيها.

إقفال الحدائق العامة

في الوقت نفسه، وافق محافظ مدينة بيروت القاضي زياد شبيب على اقتراح دائرة الحدائق في بلدية بيروت اقفال الحدائق العامة في مدينة بيروت لا سيما حرج بيروت وحديقة الرئيس رينيه معوض وذلك بشكل مؤقت.

بنك بيروت: ٧ موظفين إلى منازلهم كتدبير وقائي

وصدر أمس عن إدارة بنك بيروت بيان توضيحي انه: «بالإشارة إلى ما ورد على موقع .Kataeb org الإلكتروني من معلومات مغلوطة حول إصابة موظفين من بنك بيروت بالـ «كورونا» وإرسال ١٠٠ موظف إلى منازلهم، يهمّ بنك بيروت التوضيح أنه تم إرسال ٧ موظفين إلى منازلهم كتدبير وقائي إثر تواجدهم مع أحد المصابين في مناسبة اجتماعية.

وعليه، حرصاً على صحة وسلامة الموظفين، اتخذت الإدارة التدابير الإنسانية الاحترازية اللازمة لاحتواء تفشّي فايروس الـ «كورونا»، وعليه طُلب من ٢٠ موظفاً التزام الحجر المنزلي الوقائي إلى حين صدور النتائج المخبرية، علماً أنه لم يتم تسجيل أي إصابة حتى الآن».

النبطية

ومن النبطية أفاد مراسل «اللواء» الزميل سامر وهبي، ان اجتماع في بلدية الدوير بحضور رئيس البلدية المحامي محمد قانصو والأعضاء، امام البلدة السيد كاظم إبراهيم وعلماء دين، ممثلي أحزاب، لجنة الأوقاف ومخاتير البلدة، وذلك لبحث سبل الوقاية للحد من الانتشار السريع لـ «فيروس كورونا» في أماكن التجمعات بحيث يجعل المؤسسات الصحية والطبية غير قادرة أو مؤهلة على مواجهته.

وتلا قانصو بيانا جاء فيه: «لما ان الواجب الديني والواقعي يطلبان اتخاذ الإجراءات المناسبة لحفظ الأنفس وعدم التهاون في ذلك».

بعلبك

ومن بعلبك أفاد الزميل محمد أبو إسبر ان محافظ بعلبك الهرمل بشير خضر ترأس الاجتماع التنسيقي المشترك مع منظمات الأمم المتحدة الفاعلة في المحافظة، في حضور: المنسق بين الجهات المانحة والمحافظة المهندس جهاد حيدر، مسؤول مكتب البقاع الميداني في المفوضية السامية للأمم المتحدة لشؤون اللاجئين جوزيب زباتر، مدير البرامج في منظمة الأمم المتحدة للطفولة في لبنان اوتبال مويترا، منسقة محافظة البقاع في وزارة الداخلية والبلديات منال رمضان، منسق مشروع الإستجابة للأزمة السورية في مكتب وزارة الشؤون الإجتماعية في البقاع حسين سالم، رئيس فريق منطقة البقاع الشمالي في مشروع الإستجابة للأزمة السورية في وزارة الشؤون الإجتماعية علي ياغي ورئيس منطقة البقاع في «الأونروا» أحمد موح.

وأشار المحافظ خضر إلى أن «موضوع الاجتماع هو مكافحة فيروس كورونا المستجد، وأبلغناهم الإجراءات التي اتخذناها، كما اطلعنا منهم على ما يقومون به في هذا الصدد، لا سيما في مخيمات النازحين السوريين التي لا يمكن تركها خارج السيطرة، لأننا يهمنا سلامة النازحين وصحتهم، وفي نفس الوقت المصاب سينقل العدوى إلينا، لأن هذا الوباء لا يميّز».

تابع: «طلبنا من ممثلي منظمات الأمم المتحدة المزيد من الدعم والمساعدة، ووعدوا بالتلبية، خاصة بتزويدنا بمواد التعقيم الضرورية لجميع الإدارات والأماكن العامة ولدور العبادة».

إلى ذلك، استقبل المحافظ خضر في مكتبه بمركز المحافظة في بعلبك سفير هولندا في لبنان يان والتمانس، وجرى التداول في الأمور ذات الاهتمام المشترك.

وقال السفير والتمانس: «بحثنا العديد من الاهتمامات المشتركة التي تتعلق بتحديثات فيروس كورونا، ورئيس حكومتنا طلب من الناس عدم المصافحة خلال الاسابيع المقبلة، وقد علمت أن حكومتكم تتخذ نفس الاجراءات. كما بحثنا بموضوع آخر مهم لأهالي بعلبك وهو الوضع الاقتصادي الذي يحتاج الى تأهيل».

من جهته، قال خضر: «تحدثنا بالأمور المعيشية التي تهم المواطن في بعلبك الهرمل، وسبل التعاون أكثر مع سفارة هولندا لتحقيق المزيد من المشاريع، مما يتيح خلق المزيد من فرص العمل، لا سيما في ظل الأزمة المالية والاقتصادية والتحديات الاستثنائية التي نعيشها في لبنان».

هلع «كورونا» يتفشّى أكثر من الفيروس
تعقيم مجلس النوّاب وشوارع العاصمة

بداية التعقيم من مدخل مجلس النواب (تصوير: طلال سلمان)

تعقيم داخل المجلس

تعقيم مكتب رئيس المجلس

تعقيم شوارع العاصمة بيروت

رش الشوارع السكنية بالمبيدات ضد الفيروسات في بيروت

شهد المجلس النيابي منذ صباح الأمس، عمليات تعقيم متكرّرة لمكاتب النواب وقاعات اللجان والقاعة العامة اضافةً الى الممرات في إطار مكافحة فيروس كورونا.

وأعلنت الأمانة العامة للمجلس الإثنين الماضي إغلاق مبنى مكاتب النواب بنية إجراء عملية التعقيم اللازمة للمبنى وذلك لمدة أسبوع من تاريخه.

وكإجراءات احترازية، تم امس تعقيم شوارع العاصمة بيروت، حيث أطلقت سيارات بلدية بيروت، في معظم أحياء وشوارع المدينة، بخخات لتعقيم الشوارع من الفيروسات والميكروبات المحتملة، وجالت في شوارع الطريق الجديدية والمزرعة والبسطة، كما تم إقفال المتحف الوطني والحدائق العامة والغاء كل النشاطات الرياضية والإجتماعية وغيرها ...

فقد بات «كورونا» الشغل الشاغل للبنانيين أمس، مع تسجيل أول حالة وفاة بالفيروس للمصاب الآتي من مصر والذي كان في مستشفى المعونات في جبيل قبل نقله الى مستشفى رفيق الحريري، وقرعت وفاة أول مواطن لبناني بفيروس «كورونا» جان خوري جرس الإنذار لتفعيل هيئة الطوارئ الصحية كإجراء ضروري لمكافحة الفيروس الآخذ في توسيع مروحة انتشاره على الاراضي اللبنانية، وسط توجس من تمدده على مستوى البلاد، بعدما قفز عدّاد الاصابات من ثلاثة الى تسعة دفعة واحدة متسبباً بحالة من الهلع بين المواطنين لم يعد في استطاعة وزير الصحة حمد حسن التخفيف من وطأتها، وسط احجام رسمي عن اتخاذ قرارات كبيرة بحجم تفشي الفيروس وانتشاره.

«المجلس الشيعي» يعلق صلاة الجمعة بسبب «كورونا»

أصدر رئيس المجلس الإسلامي الشيعي الأعلى الإمام الشيخ عبد الأمير قبلان بيانا جاء فيه: «لأن حفظ النفس من حفظ الدين، ولأن حفظ الأوطان بحفظ ناسها وأهلها، ولأن مخاطر فيروس كورونا بلغت حداً، يهدد فيه ناسنا ومجتمعنا، ولأن إمكانية انتقاله سهلة جداً حال الازدحام، ودرءاً للمخاطر ومنعاً للضرر وحماية لناسنا ومجتمعنا وتنفيذاً لأمر الله تعالى بحماية النفوس وحؤولاً دون الأسباب الموجبة لنقل هذا الفيروس الذي يهدد الصحة العامة نعلن تعليق صلاة الجمعة والجماعات بالمساجد مؤقتا تأكيداً منا لأمر الله بحماية النفوس الكريمة على الله تعالى».

السعودي: إيقاف نشاطات البلدية احترازاً من «كورونا»

صيدا – مكتب «اللواء»:

أعلن رئيس بلدية صيدا المهندس محمد السعودي في تعميم «إيقاف كافة النشاطات العامة في البلدية وقاية من فيروس كورونا وحرصاً على سلامة المواطنين». وأشار التعميم إلى أنه « نظراً للأوضاع الصحية السيئة وتفادياً لتفشي وباء الكورونا، وذلك ضمن الإجراءات الوقائية التي تتخذها بلدية صيدا، نعلمكم بإيقاف كافة النشاطات والاحتفالات التي تجري عادة في قاعاتها وذلك تفادياً للتجمعات التي من شانها تسريع انتقال الفيروس وحرصاً على سلامة المواطنين».

«الكورونا» تغلق «الكازينو»

بعدما قرّر رئيس مجلس إدارة كازينو لبنان رولان خوري إقفال الكازينو كإجراء احترازي لتفادي توسّع رقعة انتشار فيروس «كورونا»، تمّ ليلاً إخراج الروّاد من الكازينو وإقفاله حتى إشعار آخر.

ورشة توعية لعلماء صيدا حول «كورونا»:

سوسان: يجب ضبط الدخول والخروج من لبنان

المفتي سوسان ومشاركون في الورشة بدار إفتاء صيدا

صيدا - ثريا حسن زعيتر:

بدعوة من دار الإفتاء في صيدا، وفي إطار ورش العمل للتوعية حول «فيروس كورونا المستجد وسبل الوقاية منه» التي تنظمها «مؤسسة الحريري للتنمية البشرية المستدامة» و«الصليب الأحمر اللبناني»، أقيمت في قاعة الرئيس رفيق الحريري في مبنى الإفتاء في المدينة، ورشة عمل مخصصة لأئمة وخطباء المساجد والقائمين عليها وخادميها وموظفي دار الأوقاف، بحضور مفتي صيدا وأقضيتها الشيخ سليم سوسان، وممثلين عن مؤسسة الحريري.

وقدّم مسعف مدرّب من وحدة إدارة الحد من مخاطر الكوارث في الصليب الأحمر، شرحا حول «فيروس كورونا المستجد» ومنشأه ومراحل تطوره وطرق انتقاله وما صدر من توصيات وإرشادات عن منظمة الصحة العالمية و«اليونيسف» ووزارة الصحة اللبنانية حول التدابير الوقائية منه، والإجراءات الواجب اتخاذها في المساجد من قبل القائمين عليها او من قبل المصلين للوقاية والحفاظ على السلامة العامة فيها ومن قبل الموظفين في دار الأوقاف، والأساليب الصحية للتعقيم.

وكانت مداخلات وأسئلة من عدد من أئمة وخطباء المساجد الحاضرين حول هذا الفيروس والتدابير الأفضل للحماية منه، أجاب عليها المحاضر من قبل الصليب الأحمر. وجرى في ختام كل ورشة توزيع «بروشيرات» توعية على أهمية الوقاية والخطوات التي يجب ان تتبع في هذا السياق.

المفتي سوسان

وفي ختام اللقاء، ألقى المفتي سوسان كلمة توجيهية فقال: «بعدما سمعناه وبعد إلقاء الضوء على جوانب كثيرة مما ذكر في هذا المجال وإمام هذه المشاكل التي نعاني منها في لبنان من أوضاع اقتصادية ومعيشية وندخل الآن في نفق الأوضاع الصحية والسلامة العامة.. أولاً أريد أن أؤكد على عنوان النظافة في مساجدنا وفي دور العبادة التي نزاولها. آخذين بالأسباب متوكلين على الله، كما إنني من هنا أناشد المسؤولين في وزارة الصحة ومعالي وزير الصحة ان يجهز ويهيئ مستشفى صيدا الحكومي أمام هذه الأوضاع الصحية وان تعطى كل الأمور والوسائل التي تساعدها للقيام بمسؤولياتها وبواجبها».

أضاف: «أناشد القوى الأمنية أن تضبط الخروج والدخول إلى لبنان، فهذا أمر يجب أن يؤخذ به جدياً سواء كان عن طريق البر أو البحر أو الجو، لأن الناس تعاني من مشاكلها ومن معيشتها ومن أوضاعها ومن غير ذلك وينبغي أن نساعد أنفسنا بالأخذ بالأسباب في حماية السلامة العامة كما نشر هذه الثقافة من خلال مساجدنا ومن خلال الدروس الدينية في المساجد ومن خلال خطب الجمعة»، موجها الناس في حالات تقبل العزاء إلى تقديم التعزية بإلقاء التحية عن بعد وليس بالمصافحة والتقبيل، هكذا نحمي أنفسنا ومجتمعنا ونحمي بيوتنا وأولادنا وأطفالنا، هذا دور كبير تقومون به في مساجدنا وفي دور العبادة وفيه أجر.. أهلا وسهلا بكم وشكرا كل الشكر للأخوة الذين قدموا لنا هذه المعلومات وهذه التوصيات وهذه التوجيهات سائلين المولى عزّ وجل ان يكتب للبنان ولكل المسلمين واللبنانيين الشفاء مما يعانون به من قضايا ومشاكل».

تدابير احترازية جنوباً بمواجهة «كورونا»

تدابير احترازية في سراي صيدا لمواجهة «كورونا»

صيدا – ثريا حسن زعيتر:

باشر عناصر القوى الأمنية أمس، قياس حرارة الموظفين العاملين في الإدارات العامة كافة، من العسكريين والمدنيين، منهم على مداخل مبنى سرايا صيدا والمواطنين الوافدين إليها، وذلك إنفاذاً لقرار محافظ لبنان الجنوبي منصور ضو القاضي باتخاذ تدابير احترازية مؤقتة ضمن نطاق المحافظة لمواجهة تفشي فيروس الكورونا، بهدف تأمين السلامة العامة لجميع العاملين في السراي، وحرصاً على استمرارية هذا المرفق العام وتقديم الخدمات للمواطنين.

كما التزم جميع موظفي الإدارات بتسجيل حضورهم اليومي على سجل ورقي عوضاً عن البصم على الساعات الالكترونية، العملية التي ستستمر طوال شهر آذار الحالي، تبعاً لما اقتضته التدابير المعلنة من قبل المحافظ ضو، إلى جانب تطبيق التعليمات الوقائية الصادرة عن وزارة الصحة بشان النظافة الشخصية والمحيط، وارتداء الكمامات والقفازات لاسيما للموظفين الذين لديهم تعاطي مباشر مع المواطنين.

ولاقت التدابير لدى جميع الموظفين والمواطنين أجواءً من الارتياح والشعور بأن الدولة حريصة على صحة مواطنيها رغم إمكاناتها المحدودة والوضع الاقتصادي الصعب الذي يعانيه لبنان.

«الأونروا»: لا إصابات بـ«كورونا» بين مخيّمات الفلسطينيين

صيدا – مكتب «اللواء»:

أوضحت المتحدثة بإسم وكالة «الأونروا» في مكتب لبنان هدى السمرا أن «نتائج الفحوص المخبرية التي أجريت لثلاث فلسطينيين من مخيمي المية ومية وعين الحلوة ومنطقة الغازية والذين تم تحويلهم الى مستشفى رفيق الحريري في بيروت بعد الاشتباه انهم يعانون عوارض كورونا جاءت سلبية»، مطمئنة انه «حتى الآن لا إصابات كورونا في صفوف اللاجئين الفلسطينيين في منطقة صيدا».

ولفتت السمرا إلى أنه «منذ اللحظة الأولى كانت متابعة حثيثة من قبل الوكالة والجسم الطبي فيها وانه فور الإعلان عن الاشتباه بهذه الحالات تابع ملفهم كل من رئيس برنامج الصحة في «الأونروا» الدكتور عبد الحكيم شناعة ومسؤول الصحة في منطقة صيدا الدكتور وائل ميعاري ومدير مكتب «الأونروا» في منطقة صيدا الدكتور إبراهيم الخطيب مع المستشفيات المعنية، وتأكدوا بأن نتائج الفحوصات أتت سلبية كذلك كانت هناك متابعة طبية لمحيطهم العائلي».

وأعلنت السمرا عن أن «وكالة «الأونروا» وفي اطار الإجراءات الوقائية التي تتخذها في المخيمات منعا لتفشي فيروس كورونا ستبدأ حملة جديدة من التدابير الوقائية ونشر التوعية حول الفيروس، ولكن هذه المرة عبر وسائل التواصل الاجتماعي بعدما أجرت دراسة توصلت فيها لنجاعة التوعية عبر هذه الوسائل بدلا من ان يكون هناك ندوات وورش تتطلب حشدا واحتكاكا بين الناس وهو أمر غير مرغوب فيه في الوقت الحالي منعا لانتقال عدوى الفيروس وبالتالي حفاظا على السلامة العامة».

وتابعت: «انه وبنتيجة الدراسة فأن الواتساب تأتي كوسيلة تواصل بالدرجة الاولى حيث سيتم إرسال نشرات توعية عبر هذا التطبيق ليأتي الفايسبوك بالدرجة الثانية».

وأشارت السمرا إلى أنه «يوجد في عدد كبير من المخيمات قنوات خاصة سيتم بالاتفاق مع اصحاب الكابلات فيها بان يتم بث أفلام توعوية قصيرة على القنوات، وذلك لضمان وصول هذه الإرشادات لأكبر قدر ممكن من اللاجئين الفلسطينيين في هذه المخيمات».

اتحاد بلديات الحاصباني: للحد من «كورونا»

حاصبيا – حسين حديفة:

عُقِدَ اجتماع موسع في مركز اتحاد بلديات الحاصباني في حاصبيا حضره الى رئيس الاتحاد سامي الصفدي ورؤساء بلديات الاتحاد، قائمقام حاصبيا احمد الكريدي، النائب انور الخليل ممثلا بالدكتور امين شميس الحمرا، كيل داخلية مرجعيون حاصبيا في الحزب «التقدمي الاشتراكي» شفيق علوان، مدير عام مستشفى حاصبيا الحكومي الدكتور ضياء معلاوي، طبيب القضاء الدكتورة ندى حمد، مديرة مركز الشؤون الاجتماعية ريما الحمرا، مسؤول وحدة ادارة الكوارث الصليب الاحمر اللبناني طلال الحلبي ومسؤول مكتب الزراعة اسماعيل امين، وخصص للتباحث بالسبل الايلة للحد من انتشار «فيروس الكورونا» حرصا على سلامة وصحة المواطنين من خلال الالتزام والتقيد بالاجراءات والتدابير الاحترازية والوقائية من قبل المواطنين في المنطقة .

خلص المجتمعون الى تشكيل لجنة لمتابعة الموضع في المنطقة، وصدر عنها البيان التالي: «ان دخول لبنان في مرحلة انتشار فيروس الكورونا وما يرتبه من مخاطر داهمة وفي ظل غياب اللقاح والعلاج المتخصص تصبح الوقاية هي السبيل الوحيد لمنع انتشاره بين الناس»، ودعا المواطنين «الى التزام اعلى معايير النظافة الشخصية العامة من خلال غسل اليدين بالماء والصابون جيدا بصورة متكررة واستعمال المواد المعقمة وعدم لمس الوجه قدر الامكان، وتعقيم المسطحات والاماكن والمغاسل والحممات ومقابض الابواب والحنفيات وغيرها بواسطة المواد المعقمة، وعدم حضور الاجتماعات وتفادي المصافحة والتقبيل على ان لا تقل المسافة عن المتر ونصف مع الشخص الاخر، وتغطية الانف والفم عند العطس او السعال واستعمال الكمامة وتفادي تناول المشروبات والتدخين بشكل جماعي مع عدم المشاركة بالمأكل والشراب، وتفادي الخروج من المنزل عند المرض وابلاغ الجسم الطبي وطبابة القضاء عند حصول اية حالة مرضية مشكوك فيها وخاصة عند القادمين من الخارج او الذين بطبيعة عملهم على احتكاك دائم بالناس خارج المنطقة».

كما اكدت اللجنة أنها ستقوم بحملة تعقيم للاماكن العامة والمؤسسات والحافلات لخارج المنطقة واماكن التجمع، وطلبت من المواطنين التعاون التام مع الاجهزة المختصة من اجل تامين ارفع مستويات الحماية والوقاية في هذه المرحلة الصعبة التي نمر بها والتصرف ياعلى درجات المسؤولية والحكمة.

اقتصاد

في غياب الحل لا تكفي صراحة العجز عن الدفع

ذوالفقار قبيسي:

اتجاه الحكومة الى إعادة هيكلة الدين العام في غياب خطة انقاذية تفصيلية، يزيد في تراجع الثقة العامة بالدولة اللبنانية نقديا ومالياً واقتصاديا، وبحكومة لم يعرف أحد حتى الآن ما هي نظرتها وتوجهاتها وطبيعة الحلول التي سوف تطرحها للداخل والخارج؟ ولا هو معروف كيف ستكون إعادة الهيكلة أو الجدولة؟ والى أي مدى ستكون الاستحقاقات الجديدة؟ وكم هي قدرة الدولة على تسديد هذه الاستحقاقات في مواعيدها المحددة؟ ثم هل قدرت الحكومة كم سيستغرق الوقت الضروري لدراسة الخطة من قبل اللجان النيابية، ومناقشتها في مجلس النواب؟ وهل ستمرّ الخطة بسهولة في مجلس الوزراء لجهة قدرة الدولة والشعب على تحمّل الشروط التي قد يضعها الدائنون، أو صندوق النقد الدولي إذا حصل اللجوء إليه لطلب قروض وبأي ثمن، سواء لجهة رفع ضريبة القيمة المضافة أو إلغاء الدعم عن البنزين أو تقليص حجم القطاع العام؟

ثم أمام امتناع الدولة عن التسديد واللجوء الى الهيكلة أو الجدولة، ماذا سيكون وضع المصارف التي بعد أن ألحّت على الدولة أن تدفع لها قيمة السندات وعجزت الدولة عن الدفع، باعت المصارف بعض هذه السندات الى مؤسسات أجنبية، في عملية حرمت الدولة من قوتها في المفاوضات مع الدائنين الأجانب وزودتهم بحق «الفيتو» وعززت قدرتهم في مقاضاة الدولة الممتنعة عن الدفع، في حين كان يفترض في المصارف ومساهميها بدلا عن ذلك أن يستدعوا ما لديهم من أموال خاصة في الداخل أو في الخارج لزيادة الرسملة وتعزيز السيولة ورفع معدلات سحوبات المودعين.

وفي وقت اعتبرت وكالة «موديز» الدولية في تقرير لها أمس «ان تخلف الحكومة اللبنانية عن تسديد الديون سيكون له تأثير سلبي كبير على الصحة المالية للمصارف مما سيؤدي إلى تقويض الاقتصاد والموازنة العامة للدولة وخسائر كبيرة للدائنين من القطاع الخاص في ضوء قدرة القطاع العام على امتصاص الخسائر.

وفي غمرة هذا الواقع بكل ما فيه من صعوبات، تفاخر الحكومة بأنها تمارس الحكم بـ «شفافية» و«صراحة» في التعاطي مع وضع نقدي ومالي متدهور، وهو اعتراف لا يقدّم ولا يؤخّر ما دام الواقع المعترف به هو العجز وعدم القدرة، بدلا من اجتراح الحلول.. فماذا عساه يرتجى من شفافية وصراحة «حكومة طوارئ» علقت عليها الآمال للمباشرة بعملية انقاذ مالي ونقدي واقتصادي من خلال خطة شاملة، أشار اليها رئيس الحكومة في بيانه الأخير، ودون أن يدري أحد حتى الآن ما هي هذه الخطة وما هي تفاصيلها وتداعياتها وهل ستحقق الهدف المطلوب وكيف.. ومتى؟؟

المصارف في اجتماع مع عويدات

موافقة على سحوبات بـ٢٥ مليون ليرة شهرياً وتأمين المتطلبات الطبّية والغذائية والتعليمية

عقد النائب العام لدى محكمة التمييز القاضي غسان عويدات أمس، اجتماعا في مكتبه، حضره النائب العام المالي القاضي علي إبراهيم، المحامي العام لدى النيابة العامة التمييزية القاضي صبوح سليمان، والمحامي العام لدى النيابة العامة التمييزية القاضية ماري أبو مراد، بمشاركة محامين عن المصارف: شكيب قرطباوي، شهدان جبيلي، عباس الحلبي، صخر الهاشم، وكارلوس أبو جودة.

كما عقد عويدات اجتماعاً مع جمعية المصارف وتم البحث في تأثير القرار الصادر عن القاضي إبراهيم على القطاع المصرفي والنقدي والمالي والمودعين، والسبل الآيلة إلى إيجاد حل لتلك المسألة، ومنها موافقة المصارف على تخفيف بعض القيود التي تفرضها منذ أشهر على العمليات النقدية وسحب الليرة اللبنانية، على أن يتم البحث في عمليات البحث بالدولار مع حاكم مصرف لبنان «لاتخاذ مزيد من التدابير»، وبحسب الوكالة الوطنية للانباء التزمت المصارف في الاجتماع خلال سنة كاملة بالقواعد التالية:

أولا: الدفع النقدي بالعملة الوطنية للمودعين، بمبلغ شهري لا يقل عن ٢٥ مليون ليرة لبنانية.

ثانيا: تمكين الموظفين من سحب كامل معاشاتهم بالعملة الوطنية نقدا، ومن دون أي تقسيط.

ثالثا: تأمين أقساط التعليم وتكاليف الطبابة والاستشفاء وتسديد الضرائب وكل ما هو ضروري، عبر تحويلات بالعملة الأجنبية إلى الخارج.

رابعا: تأمين متطلبات شراء المستلزمات الطبية وغيرها من الأمور، التي تم التوافق عليها مع مصرف لبنان وبالنسب المتفق عليها.

خامسا: تأمين مسلتزمات شراء المواد الغذائية الضرورية من الخارج التي لا تصنع في لبنان.

سادسا: عدم تحويل أموال المودعين من الدولار إلى العملة الوطنية من دون رضى العميل.

سابعا: مبادرة المصارف إلى دفع كامل المبالغ المحولة من الخارج (فرش ماني) وعدم حجزها أو حجز جزء منها بأي حال من الأحوال».

«موديز»: الدين العام إلى ٢٠٠٪ من الناتج ووقف الدفع يطال تصنيف المصارف والعملة الوطنية

اعتبرت وكالة «موديز» في تقريرها صدر أمس، أن «الروابط المالية الضيّقة للغاية بين المصارف السيادية والمصارف المحلية إلى تأثير كبير من التخلف عن سداد الديون السيادية، وهو ما ينعكس في التصنيف اللاحق لتصنيف ودائع المصارف اللبنانية والعملة المحلية».

وتوقعت «موديز» أن يكون للتخلف عن سداد الديون الحكومية تأثير سلبي كبير على الصحة المالية للمصارف، «مما سيؤدّي بدوره إلى تقويض الاقتصاد والموازنة العامة للحكومة. نتوقع أن يؤدي كشف نموذج التمويل هذا، إلى خسائر كبيرة نسبياً للدائنين من القطاع الخاص في ضوء ضعف قدرة القطاع العام على امتصاص الخسائر».

وردا على سؤال: هل سيبقي لبنان على ربط الليرة بالدولار؟ أجابت «موديز» ان المستوى المنخفض للغاية لاحتياطات النقد الأجنبي يعني أن الضغط على الليرة حاد، كما يتضح من سعر صرف موازٍ أضعف بكثير من ذي قبل. يمكن أن يشكّل تعديل سعر الصرف جزءاً من خطة تعديل اقتصادي شاملة. يشير تحليل حساسية الديون الذي أجريناه إلى أن الاستهلاك سيؤدي إلى تضخيم عبء الدين الحكومي بشكل كبير، مع تحقيق فوائد في زيادة القدرة التنافسية تتحقق فقط على المدى الطويل.

ولفتت الى ان «التصنيف المقبل للمصارف اللبنانية أخذ في الاعتبار عملية إعادة هيكلة الديون السيادية على المدى القريب مع خسائر كبيرة محتملة للدائنين. كما يعكس تدهور الأوضاع المالية والاقتصادية في البلاد، والتي تهدّد استدامة ربط العملة، وقد تؤدي إلى المزيد من الخسائر للمصارف.

وتابعت: ساعدت حزم الدعم الخارجي التي نُظمت في إطار مؤتمري «باريس ٢» و«باريس ٣» على التغلب على تحديات المالية والسيولة المماثلة لتلك التي واجهتها في الفترة التي سبقت الأزمة الحالية. وكان لبنان أيضاً قادراً على الاعتماد على الدعم المالي من دول مجلس التعاون الخليجي في شكل ودائع مباشرة متقطعة في المصرف المركزي عام ١٩٩٧ وعام ٢٠٠١، مما عزّز ثقة المستثمرين والمودعين وعاد تدفق رؤوس الأموال من الخارج. لم تتحقق قنوات الدعم التقليدية هذه المرة، وأغلقت نافذة الفرصة لوقف الانكماش الاقتصادي والمالي المتسارع، ما دفع قرار الحكومة بحظر مدفوعات الديون.

وأضاف التقرير «واجهت الحكومة التدهور الناتج في عجز الحساب الجاري، نحو ٢٤٪ من الناتج المحلي الإجمالي في النصف الأول من ٢٠١٩، عن طريق الاقتراض المتزايد من أسواق رأس المال الدولية حتى ارتفعت العائدات من منتصف ٢٠١٩. وفي الوقت عينه، بدأ مصرف لبنان بمواجهة الانخفاض في نمو الودائع وأصول احتياطي العملات الأجنبية من ٢٠١٥، مع بدء عمليات الهندسة المالية في أيار ٢٠١٦ لتحفيز تدفقات الودائع عبر الحدود. عززت هذه العمليات التدفقات الداخلية مؤقتا، لكن على حساب تدهور مركز الأصول الأجنبية وعدم تطابق الاستحقاق بالنسبة إلى المصارف».

وأضافت: وفقا لتقديراتنا، انخفضت احتياطات العملات الأجنبية القابلة للاستخدام إلى ٥-١٠ مليارات دولار مقابل متطلبات خدمة الدين بالعملات الأجنبية عند ٤,٧ مليار دولار في ٢٠٢٠ و٤ مليارات دولار في ٢٠٢١. وكخطوة تالية، ستركّز الحكومة على خطط الإصلاح المالي المتأخرة المتفق عليها مع المانحين الدوليين الموجّه نحو قطاع الكهرباء كمصدر رئيسي لعدم الكفاءة المالية والاقتصادية، والتي يمكن أن تستفيد من دعم الاستثمار الدولي على النحو المحدّد في الخطة الاستثمارية في نيسان ٢٠١٨.

وقالت: فيما نجحت التدابير التي اتخذها البنك المركزي للحفاظ على بعض الاستقرار في الاقتصاد الكلي والمالي في إرجاء الأزمة، زادت الروابط بين المصارف والحكومة، ما جعل الآثار المترتبة على التخلف عن سداد الديون السيادية شديدة للغاية بالنسبة إلى المصارف. ومع ربط سعر الصرف وارتفاع معدل دولرة الودائع من ٦٠٪ الى ٨٠٪ بتغذية من التحويلات، اعتمد لبنان على تدفقات ثابتة من الدولار لتمويل الحكومة، والحفاظ على الاستقرار المالي والحفاظ على ربط العملة.

ومن أيار ٢٠١٦ وحتى صيف ٢٠١٩، تدخل مصرف لبنان عبر سلسلة من العمليات المالية لتحفيز المصارف على وضع أصولها الأجنبية السائلة معه بدلاً من المصارف الدولية. وقد فعلت ذلك بهدف تحقيق الاستقرار في صافي وضع الأصول الأجنبية أو احتياطيات النقد الأجنبي، وتزويد المصارف بالعائدات لتقديم فوائد ودائع تنافسية تضمن استمرار التدفقات. ومع ذلك، تعرّضت هذه العمليات المالية لعوائد متناقصة مع تدهور صافي الأصول الأجنبية للمصارف وخلق عدم استحقاق في ميزانياتها العمومية.

وبعدما بدأ التأثير الكبير المبدئي على نمو الودائع بالتلاشي، أدخل مصرف لبنان مقياسا جديدا في النصف الثاني من ٢٠١٧ والذي بموجبه تتمتع المصارف التي تضع عملات أجنبية مع المركزي لأكثر من ٥ سنوات بأسعار فائدة سائدة بخيار اقتراض ما يعادل ١,٢٥ أضعاف وضعهم عند ٢٪ بالعملة المحلية، شرط استخدام المال لشراء سندات الخزانة أو إعادته إلى مصرف لبنان.

ووفق «موديز»، «أتاحت مركزية السيولة في مصرف لبنان في البداية، إبقاء أسعار الفائدة منخفضة وثابتة من خلال شراء الدين الحكومي المحلي والأجنبي الذي لم يستوعبه النظام المصرفي. في نهاية ٢٠١٩، توسعت موجودات الدين بالليرة في مصرف لبنان إلى ٥٤٪ (نحو ٣٠ مليار دولار، ٥٦٪ من الناتج المحلي الإجمالي) من نحو ٢٥٪ في نهاية ٢٠١٠.

وعلى سؤال: هل سيبقي لبنان على ربط الليرة بالدولار؟ أورد التقرير: نقوم بتقييم الضغط على ربط الليرة اللبنانية بالحدة، مما يشير إلى تغيير مفاجئ وكبير محتمل في سعر الصرف. ووفقا للمعايير القياسية لمدى كفاية احتياطي النقد الأجنبي بالنسبة إلى الذين لديهم سعر صرف ثابت ونظام مصرفي كبير، فإن احتياطي العملات الأجنبية لدى مصرف لبنان انخفض أو انخفض إلى ما دون المستويات الدنيا. ويعكس هذا التقييم النمو السريع المتوازي سوق سعر الصرف يبدأ في صيف ٢٠١٩.

ورأت «احتمالاً كبيرا لإجراء تعديل في سعر الصرف كجزء من خطة تعديل اقتصادي شاملة. في ضوء المدخرات الوطنية السلبية في لبنان والتوجّه المرتفع للغاية على الواردات على حساب قاعدة الإنتاج المتآكلة، فإن الانخفاض الحاد في الليرة اللبنانية يستلزم انخفاضا كبيرا في القوة الشرائية للسكان وزيادة كبيرة جداً في عبء الدين الحكومي».

وختم التقرير: لتوضيح ذلك، في ظل خفض قيمة العملة مرة واحدة بنسبة ٢٠٪، سيرتفع الدين الحكومي إلى نحو ٢٠٠٪ من الناتج المحلي الإجمالي. عملياً، من المحتمل أن تكون الصدمة أكبر، إذ من شأن الانخفاض الكبير في القيمة أن يعمق الانكماش الاقتصادي ويساهم في ارتفاع كلفة الدين. بمرور الوقت، يمكن أن تدعم قدر أكبر من القدرة التنافسية توقعات النمو على المدى الطويل والتي من شأنها أن تساعد في تثبيت عبء الديون.

سلامة أطلق منصّة تسهيلات للمستوردين والمصدّرين

بعد قراره تحرير ١٠٠ مليون دولار لتمويل استيراد المواد الأولية للصناعة، أعلن حاكم مصرف لبنان رياض سلامة «إنشاء منصّة (مزيج من صندوق مخصص للتسهيلات الائتمانية وشركة تكنولوجيا مالية FinTech) تعمل من مقرّها في أوروبا. هدفها توفير تسهيلات قصيرة الأجل للمستوردين والمصدرين بالشراكة مع المصارف اللبنانية المحلية وبالتنسيق مع جمعية الصناعيين اللبنانيين ووزارة الصناعة».

وقال بيان للحاكم «تلتزم هذه المنصة بالمعايير البيئية والاجتماعية والمتصلة بالحوكمة وفقاً لمعايير الممارسات الدولية الفضلى، وتشكّل مبادرة مالية إنقاذية ترمي إلى جَمع حوالي ٧٥٠ مليون دولار أميركي، وإنشاء برنامج إقراض مستدام وقابل للتطوير لمساعدة الصناعيين الصغار والمتوسطي الحجم على تمويل استيراد المواد الأوّلية بما يقارب ٣ مليارات دولار سنوياً».

وتابع: يشكّل المصرف المركزي ركيزة سيادية في إطار هذه المبادرة الى جانب عدد من المستثمرين العالميين الدوليين ومؤسسات التمويل الإنمائية ومديري الأصول البديلة والمكاتب العائلية Family Offices إضافة الى الصناعيين الراغبين في الاستثمار.

ولفت البيان إلى أن «ألكسندر جهاد حرقوص سيتولى إدارة المنصّة وهو رجل أعمال عالمي متمرّس في مجال التكنولوجيا المالية وإدارة الأصول في باريس بالتعاون مع مجموعة من أهم أعضاء مؤسسة المديرين التنفيذيين الماليين الدوليين اللبنانيين LIFE. كذلك سيتم تشكيل فريق من الأخصائيين لديهم خبرة تفوق الـ١٥ سنة في الأسواق الناشئة في العالم وفي منطقة الشرق الأوسط وشمال أفريقيا سيبدأ هذا الفريق المتخصّص أيضاً في مجال الائتمان والتمويل التجاري والتكنولوجيا المالية بالعمل في الأسابيع الآتية بمساعدة خبراء محليين ودوليين في التمويل التجاري».

ويهدف القرار إلى «توحيد المصالح وزيادة نمو إيرادات المقترضين وتعزيز توظيف الطاقة الإنتاجية كما ستخضع كل العمليات إلى التحليل والضمان والتأمين الشفاف على الائتمان، ما يساهم في تقليص وإدارة المخاطر المرتبطة بسعر الصرف وخطر التعرّض لها، ومن المتوقع أن ينطلق النشاط خلال نيسان المقبل».

الصناعيون: المنصة حل دائم لإستيراد المواد الأولية

جمعية الصناعيين وصفت قرار حاكم مصرف لبنان بأنه «يشكّل حلا دائما لتوفير ديمومة استيراد المواد الاولية الصناعية عبر إنشاء برنامج إقراض مستدام وقابل للتطوير لمساعدة الصناعيين الصغار ومتوسطي الحجم على تمويل هذه المواد بما يقارب ٣ مليارات دولار أميركي سنويا»، منوّهة بهذا «الانجاز الذي تم تحقيقه بالتعاون المفتوح بين جمعية الصناعيين ومصرف لبنان ممثلا بالحاكم رياض سلامة»، شاكرة اهتمامه ومقدرة «جهوده واهتمامه واصراره على ايجاد الحلول المستدامة لتفعيل الصناعة الوطنية».

وزارة المالية: تقديم معاملات المكلّفين عبر البريد الإلكتروني

أصدر وزير المالية د. غازي وزني قراراً يتعلّق بتقديم المعاملات الخاصة بالمكلفين لدى مديرية الواردات والمصالح المالية الإقليمية في المحافظات عبر البريد الإلكتروني. وجاء فيه:

المادة الأولى: يتوجب على مكلفي دوائر مديرية الواردات والمصالح المالية الإقليمية في المحافظات تقديم طلبات المعاملات والمستندات الأساسية المتوجّب ارفاقها بالطلبات في ما خص مختلف الضرائب إلكترونياً عبر البريد الإلكتروني لكل نوع ضريبة وفقاً للائحة المرفقة بهذا القرار، وذلك من خلال: بريدهم الإلكتروني المعتمد لدى وزارة المالية لإرسال تصاريحهم الإلكترونية في حال كانوا مسجلين في الخدمة الإلكترونية أو من خلال اعتماد بريد إلكتروني آخر، يتم إبلاغه للدائرة المالية المختصة عبر البريد الإلكتروني المعتمد في اللائحة المذكور ومن خلال البريد الإلكتروني الذي يعتمده المكلفون غير المسجلين في الخدمة الإلكترونية، على أن يتم إرسال، بالإضافة إلى المستندات المطلوبة، صورة عن هوية المكلف (صاحب العلاقة بالنسبة للأشخاص الحقيقيين، أو المفوض بالتوقيع بالنسبة للأشخاص المعنويين، أو من يتم تفويضه رسمياً).

المادة الثانية: يُرسل المكلف المعاملات ومستنداتها إلكترونياً من خلال ملف File attachment.

المادة الثالثة: عند استلام المعاملة ومستنداتها من قبل مديرية الضريبة على القيمة المضافة الكترونياً، يرسل النظام تلقائياً رسالة استلام (auto reply) يفيد أنه تمّ استلام الطلب. تدقق الدائرة المختصة في المستندات المرفقة، فإذا كانت غير مكتملة تقوم بإرسال بريد الكتروني تعلم بموجبه المكلف أو الخاضع للضريبة على القيمة المضافة ان الطلب المرسل لم يتم تسجيله وفقا للأصول بسبب النقص في المستندات وتحدد له المستندات من أجل استكمال عملية تسجيل المعاملة، على ان يتم التواصل عند الحاجة مع الشخص المحدد من قبل المكلف للتنسيق مع الإدارة. عند اكتمال المستندات تقوم الإدارة بإرسال إيصال باستلام وتسجيل الطلب الى المكلف بالبريد الالكتروني، وتطلب منه عند الحاجة المستندات الأصلية الواجب ضمها عند استلام المعاملة، ويعتبر حينها الطلب مسجلا وفقا للأصول من تاريخ إرسال الإيصال.

المادة الرابعة: تتولى الإدارة إنجاز المعاملة ضمن المهل المحددة في القوانين المرعية الاجراء ويتم إبلاغ المكلف بإنجاز المعاملة من خلال نفس بريده الإلكتروني، وفي حال كان من الواجب تسليمه مستنداً ورقياً بها يتم ابلاغه بضرورة الحضور لاستلامه ولإيداع المستندات الورقية عند الاستلام في حال توجب ذلك، كما تتولى الادارة تحويل المعاملة والمستندات المرفقة بها مباشرةً من البريد الالكتروني الى نظام الأرشفة دون المرور بآلة المسح الضوئي (scanner).

وبالنسبة لتقديم المعاملات الخاصة بالضريبة على القيمة المضافة:

المعاملات الخاصة بضريبة T.V.A

طلب القرار تقديمها مع المستندات الأساسية المتوجّب ارفاقها بالطلبات عبر البريد الإلكتروني: vatformalities@finance.gov.lb ، وذلك من خلال بريدهم الإلكتروني المعتمد لدى وزارة المالية لإرسال تصاريحهم الالكترونية، او من خلال اعتماد بريد الكتروني آخر يتم ابلاغه لمديرية الضريبة على القيمة المضافة عبر البريد الالكتروني المعتمد اعلاه، كما يتوجب ذلك على المكلف الذي يريد تقديم طلب تسجيله في الضريبة على القيمة المضافة الزامياً أو اختيارياً، من خلال بريده الإلكتروني.

المدير الإقليمي الاقتصادي لسفارة فرنسا

استقبل الوزير وزني المدير الإقليمي للقسم الاقتصادي في سفارة فرنسا في بيروت، Francois de Ricoflis، وجرى البحث بالعلاقات الاقتصادية والمالية بين البلدين وسبل تحسين الوضع المالي في لبنان وتحريك عجلة الاقتصاد. كما اجتمع وزني بوفد من نقابة المقاولين برئاسة النقيب مارون الحلو الذي شرح له أوضاع قطاع المقاولات والتطوير العقاري والأزمة التي يتعرّض لها. وفنّد النقيب الحلو المشاكل التي يعاني منها قطاعه وهي تراكم الاستحقاقات القديمة والحديثة المتوجّبة على الدولة والمطالبة بجدولتها وفرق سعر الصرف الذي يؤثّر على توفّر المواد اللازمة للمشاريع، بالإضافة الى العقود الموقعة مع الدولة بالدولار والتي تدفعها الأخيرة بالليرة اللبنانية وتوقّف المصارف عن إعطاء التسهيلات والكفالات والاعتمادات.

مذكرة نقابية: رفض تهديد «الضمان» بشطب أطباء

زار نقيب الاطباء البروفسور شرف أبو شرف، يرافقه نائب النقيب الدكتور دريد عويدات، وزيرة العمل لميا يمين الدويهي، وتباحثوا في عدد من القضايا التي تواجه النقابة، وخصوصا المشاكل التي تعانيها مع الصندوق الوطني للضمان الاجتماعي، والتي ضمّنها النقيب أبو شرف في كتاب رفعه الى المدير العام للضمان الدكتور محمد كركي، ردا على التعميم الرقم ٧٣٥ الصادر بتاريخ ٢١ شباط ٢٠٢٠، وسلّم نسخة منه الى وزيرة العمل، والى رئيس مجلس إدارة الضمان، وتتلخص بـ:

١- رفض اللغة التي يعتمدها الضمان الاجتماعي بالتهديد بشطب الاطباء والتشهير بهم عبر وسائل الإعلام، ودعوة النقابة الى استخدام لغة الحوار سبيلا وحيدا للتفاهم بين الطرفين.

٢- بعد الاتفاق على تشكيل لجنة مشتركة، سمّت نقابة الأطباء ممثليها، ولم تلق أي جواب من الضمان حتى الآن.

٣- للأطباء في ذمة الضمان عشرات المليارات المستحقة ولا يدفعها إلا بشق النفس وتأتي بعد سنوات، وأحيانا مجتزأة وفاقدة للكثير من قيمتها على شكل اقساط أو سلفات عن طريق لجان المستشفيات، لتخضع هناك ايضا الى حسومات إضافية، وحتى الى عدم دفعها أحيانا، علما ان جدول الأعمال الطبية لا يزال على تعرفته المتدنية منذ ما يزيد عن عقدين، ولم ترفع توازيا مع مؤشر الغلاء والحد الادنى للاجور، بل بقيت على ما هي عليه منذ صدورها. مع الاشارة الى ان للاطباء الحق الطبيعي في رفعها ولم يفعلوا ذلك تقديرا للظروف الاجتماعية التي تمر بها البلاد.

٤- مطلب الأطباء بالضمان التقاعدي في المرحلة التي هم في حاجة ماسة اليه واكثر من ملحة وضرورية، لم ترق الاستجابة له يوما الى المستوى المطلوب.

٥- عدم التزام الضمان بالطابع الاستشفائي تطبيقا للقانون بحجة من سيدفع.

٦- عدم تطبيق فصل أتعاب الأطباء والدفع مباشرة لهم، على غرار وزارة الصحة، بذريعة غياب المكننة في الضمان.

٧- ترفض النقابة الحديث عن فسخ العقود وبالجملة، وتعتبر ان هذا الأمر يوازي بمضاعفاته مفاعيل فسخ العقود مع جميع الأطباء.

الرغيف ليس مسلماً ولا مسيحياً!

في دول العالم يحاكم كل مسؤول يرتكب ذنباً في حق الوطن، وأحياناً كثيرة يعمل الحكم عليه بالإعدام شنقاً أو رميا بالرصاص.

لكن في لبنان من يفترض بهم أن يتحمّلوا مسؤولية قيادة هذا الشعب يتربعون على الكراسي، ولا يسألون عن الشعب ومستقبله ومصالحه لا بل يتشاوفون على المواطنين أو يقدّمون لهم الدروس في الوطنية وقيادة الحكم، وهم مجموعة من القراصنة أو اللصوص كما يصرخ الثوار، في الشوارع الساحات وطوعوا القوانين خدمة لمآربهم ووضعوا آزلامهم في المناصب ليؤمنوا لهم الحماية والاستمرارية ولو رغماً عن ديمقراطية وعن النّاس وتآمروا مع تجار الطائفية من عبدة المال البعيدين كل البُعد عن جوهر الدين، ليسلبوا الشعب بأمواله وحقوقه، ويحرمونه من مستقبله ومن العيش الكريم... كما انهم بسياستهم اللاوطنية واللاخلاقية وضعوا الفقراء وجها لوجه للاقتتال، بعدما دسّوا أذنابهم ومخبريهم في صفوف شعب المطالب بأبسط مقومات العيش الكريم التي سلبوها منه تدريجياً بالصفقات والهدر والفساد، وهدفهم تخويف الناس من التظاهر والنزول إلى الشارع ليحوّلوا الشعب الطيب والمغلوب على أمره إلى مجموعات من المشاغبين.

ورغم كل هذه السياسات التي اعتادوا عليها فشلوا، لأن الرغيف ليس مسلماً ولا مسيحياً ولا مناطقياً ولا حزبياً... فالجوع أقوى منهم ومن كراسيهم، ومناوراتهم والجوع الذي لا يرحم سيوحّد هذا الشعب بقهر جلّاديه من رجال السياسة الذين رفعوا شعار الوحدة الوطنية كوسيلة للمحاصصة ونهب المال العام، ورفعوا شعار الوفاق والتسوية لسرقة المواطن والادّعاء بحمايته من أخيه المواطن الآخر.

انتهى زمن الكذب والتمثيل والمسرحيات.. وبدأ زمن الحقيقة وبناء دولة المسائلة والمحاسبة ولن تستقيم الأمور إلا بإعادة أموال النّاس غير المسؤولين عن حالة الاستدانة التي اعتمدها رجال السياسة. كانت للافقار وضرب دولة العدالة والقانون بل مفهوم الدولة الصحيحة. أجل، لقد بدأ يطلّ لبنان الآخر على أنقاض أعداء الانتخابات والديمقراطية وسؤال الشعب!

مارون أسمر
رئيس رابطة طلاب العمل في لبنان

يمّين تلتقي سفير بعثة الاتحاد الأوروبي ونقيب الأطباء

استقبلت وزيرة العمل لميا يمّين أمس سفير بعثة الاتحاد الأوروبي في لبنان رالف طراف على رأس وفد من البعثة، في زيارة بروتوكولية جرى في خلالها استعراض للوضع العام في لبنان والدور الذي يلعبه الاتحاد لجهة تقديم الدعم والمساعدة في شتى المجالات.

كما عرضت الوزيرة يمّين مع نقيب الأطباء في لبنان شرف أبو شرف القضايا ذات الصلة بين وزارة العمل ونقابة الأطباء.

جلسة حول إصلاح نظام الكفالة

تستضيف وزارة العمل ومنظمة العمل الدولية جلسة مشاورات وطنية حول إصلاح نظام الكفالة في لبنان، اليوم وغداً الساعة التاسعة صباحاً في فندق موفنبيك في بيروت.

ويشارك في الفعالية التي سترعاها وزيرة العمل لميا يمّين، مسؤولون من مجموعة وزارات، وممثلون عن منظمات العمال وأصحاب العمل والمجتمع المدني والمؤسسات الأكاديمية والبعثات الدبلوماسية والمنظمات الدولية.

وسيناقش المشاركون أيضاً نسخة معدلة من عقد عمل موحّد لتوظيف العمال المنزليين (المهاجرين)، أعدّته وزارة العمل بهدف اعتماده من قبل الوزارة.

نجار عرض مع عبدالله وأبو الحسن الوضع الاقتصادي

استقبل وزير الأشغال العامة والنقل الدكتور ميشال نجّار، النائبين في «اللقاء الديمقراطي» بلال عبدالله وهادي أبو الحسن مع وفد من الحزب التقدمي الاشتراكي، في حضور مدير مكتب الوزير شكيب خوري ومستشاره بيار بعقليني، وتناول اللقاء المستجدات الراهنة في البلاد جراء الوضع الاقتصادي، الى الملفات الإنمائية الملحّة التي تعود الى اقضية بعبدا - عاليه - الشوف - البقاع الغربي - الجنوب - حاصبيا - راشيا.

بلديات

بعد قرار إقفال ميدان السباق احترازياً شبيب يكسر إحتكار «بوكسات» الخيول

كتب يونس السيد:

في إطار إستعادة بلدية بيروت زمام الأمور ووضع يدها على ميدان سباق الخيل، علمت «اللواء» من مصادر بلدية ان محافظ مدينة بيروت القاضي زياد شبيب وبعد خطوة إصدار قرار بإقفال الميدان احترازياً نهاية الأسبوع الماضي بسبب انتشار فيروس كورونا، أصدر أمس ملحقاً للقرار ٤١٣٤/ب المتعلق بالبوكسات التي تبيت فيها الخيول في ميدان سباق الخيل.

وفي التفاصيل انه سبق للمحافظ ان أصدر قراراً نهاية العام الماضي كلّف بموجبه رؤساء دوائر القضايا والأملاك والمباني للكشف على «البوكسات» في ميدان سباق الخيل وتنظيم بيان بكيفية إنشائها ووضعها القانوني واقتراح المناسب الذي يجب اتخاذه بحق المخالفات والإطلاع على كافة المعاملات والمراسلات الموجودة في إدارة ميدان السباق.

وأمس أصدر المحافظ شبيب ملحقاً بالقرار تضمن الطلب من اللجنة المشكّلة الاستعانة بالسيدين محمود حدارة وجوزف صحناوي لجهة ضبط مخصصات البدلات التي تدفع لقاء مبيت الخيول في «البوكسات» على أن ترصد المبالغ لجوائز السباقات.

مصادر بلدية اعتبرت الخطوة في الاتجاه الصحيح وهي تمهّد لكي تضع بلدية بيروت يدها على المرفق الذي تتحكّم به إدارة تسعى لتحقيق أرباح خاصة، حيث ان القيّمين على الميدان لديهم خيول كانت تبيت في البوكسات دون دفع بدل، متمنية على المحافظ شبيب مساءلة إدارة الميدان عن الأموال التي جنتها وصرفتها وخصوصاً المساعدات التي قُدّمت من بلدية بيروت تحت مسمّى التأهيل، مؤكدة أن خطوة وضع اليد على بدلات البوكسات من قبل بلدية بيروت ورصد البدلات لجوائز الحفلات من شأنه تعزيز عمل المربين ومزارع الخيول وتشجيعهم على المشاركة في الميدان لأن الخطوة تشكّل كسراً لاحتكار إدارة الميدان دون حسيب أو رقيب.

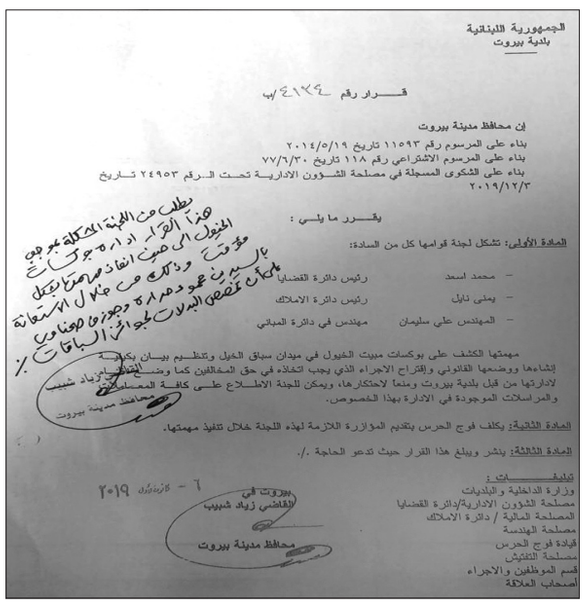
الجمهورية اللبنانية
بلدية بيروت

قرار رقم ٤١٣٤/ب

إن محافظ مدينة بيروت
بناء على المرسوم رقم ١١٥٩٣ تاريخ ٢٠١٤/٥/١٩
بناء على المرسوم الاشتراعي رقم ١١٨ تاريخ ٧٧/٦/٣٠
بناء على الشكوى المسجلة في مصلحة الشؤون الادارية تحت الرقم ٢٤٩٥٣ تاريخ ٢٠١٩/١٢/٣

يقرر ما يلي:

المادة الأولى: تشكل لجنة قوامها كل من السادة:
- محمد اسعد — رئيس دائرة القضايا
- يمنى نايل — رئيس دائرة الاملاك
- المهندس علي سليمان — مهندس في دائرة المباني

مهمتها الكشف على بوكسات مبيت الخيول في ميدان سباق الخيل وتنظيم بيان بكيفية إنشائها ووضعها القانوني واقتراح الاجراء الذي يجب اتخاذه في حق المخالفين كما وضع بيان بالمبالغ التي تتقاضاها الادارة من قبل بلدية بيروت ومنعاً لاحتكارها، ويمكن للجنة الاطلاع على كافة المعاملات والمراسلات الموجودة في الادارة بهذا الخصوص.

المادة الثانية: يكلف فوج الحرس بتقديم الموازرة اللازمة لهذه اللجنة خلال تنفيذ مهمتها.

المادة الثالثة: ينشر ويبلغ هذا القرار حيث تدعو الحاجة ./.

تبلغ:
وزارة الداخلية والبلديات
مصلحة الشؤون الادارية/دائرة القضايا
المصلحة المالية / دائرة الاملاك
مصلحة الهندسة
قيادة فوج الحرس
مصلحة التفتيش
قسم الموظفين والاجراء
اصحاب العلاقة

بيروت في ٦ - ٢٠١٩
القاضي زياد شبيب
محافظ مدينة بيروت

صورة عن قرار الإشراف على البوكسات

نصاب المجلس البلدي لم يكتمل فألغيت الجلسة بحجّة «كورونا»!

يبدو ان عقدة عدم اكتمال نصاب جلسات المجلس البلدي لمدينة بيروت مستمرة، حيث علمت «اللواء» من مصادر بلدية ان الجلسة المقررة أمس لم تنعقد بسبب اعتذار بعض الأعضاء ومقاطعة البعض الآخر، وأعلن رئيس المجلس البلدي عن إلغائها تحت مسمّى الحذر من «كورونا».

وأوضحت المصادر البلدية ان السبب المعلن لإلغائها هو لإخفاء حقيقة ما يجري وهو الاستمرار بنهج التفرّد وعدم الأخذ بالكتب المقدمة من قبل الأعضاء المقاطعين لمناقشة المشاريع غير ذي جدوى لبيروت ومشروع تبليط البحر في عين المريسة.

ي.س

توقيف مهندس بلدي على ذمّة التحقيق

علمت «اللواء» من مصادر بلدية ان مهندساً في دائرة التخطيط في مصلحة الهندسة التابعة لبلدية بيروت موقوف على ذمة التحقيق منذ يوم الاثنين وسيخضع للاستجواب اليوم على خلفية مسؤوليته عن إنهيار مبنى مهجور في الصيف الماضي ومن المرجح إخلاء سبيله بسند إقامة على ان يستكمل التحقيق بالملف لاحقاً.

ي...

وفاة المختار عرموني

نعت رابطة مختاري الأحياء البيروتية المختار السابق لمنطقة المدور ألفرد عرموني الذي احتفل بالصلاة عن نفسه أمس (الثلاثاء) في كنيسة القديس نيقولاوس للروم الأرثوذكس (مار نقولا) - الأشرفية، حيث استقبلت العائلة وولده المختار الحالي عضو الهيئة الإدارية للرابطة زياد عرموني التعازي برحيله. وقد أثنت الرابطة على المناقبية التي تمتّع بها الراحل وتفانيه خدمة لمنطقته ولبيروت عموماً.

تربية

رابطة الثانوي تُهنىء الأساتذة في عيد المعلم وتدعو إلى ورشة عمل تربوية لإنقاذ العام الدراسي

أصدرت رابطة اساتذة التعليم الثانوي الرسمي بياناً هنأت فيه الاساتذة بعيد المعلم واعتبرت إن هذا العيد مناسبة عظيمة لنؤكد فيها على ثوابتنا وأولوياتنا وفي مقدمتها الحفاظ على التعليم الثانوي الرسمي، ولكن هل هذه المهمة سهلة في ظل أزمة مستجدة؟

وقالت في بيانها: كنا نتمنى لو كانت التعاميم والقرارات التي تصدرعن وزارة التربية، تراعي الواقع القائم والأخذ برأي أصحاب الشأن من الأساتذة وإدارت المدارس والثانويات من خلال الروابط التعليمية من أجل مناقشة كيفية تطبيقها وإمكانية تقبلها وتفاعل الطلاب مع عملية التدريس عبر وسائل التواصل الاجتماعي، والتي نرى من الصعوبة اعتمادها في ظل عدم توفر الامكانيات لذلك.

إن أساتذة التعليم الثانوي الرسمي في لبنان، وبعد طلب الوزراة منهم اعتماد التعلم عن بُعد قاموا ويقومون بجهد جبار باعتماد الوسائل المتاحة لهم وللتلامذة من WhatsApp، classroom، sites videos، camera من أجل استمرار عملية التعليم والتعلم ولكن واجهوا عقبات أهمها عدم القدرة على التواصل مع جميع التلامذة بسبب:

عدم توفر الانترنت لديهم.

عدم توفر الأجهزة المناسبة للمتابعة وغيرها.

عدم جدية بعض التلاميذ، وظهر ذلك بعدم تفاعلهم مع أساتذتهم، وعدم جهوزيتهم النفسية وتقبل مثل هذا الأسلوب.

إن الاستمرار بهذه الطريقة يتطلب من الوزارة اعتماد سياسة واضحة وصريحة وتأمين وصول المادة التعليمية إلى كل التلاميذ وتوفر الشروط بطريقة عادلة، وإلا لن يكون هناك جدوى من الاستمرار ولا يمكن إنهاء البرامج بهذه الوسيلة.

لم يعتَد الأساتذة التهرب من المسؤولية،ولكن هل باستطاعتهم إتمام البرامج وضبط الطلاب وقياس الإنتاجية في ظل آلية تم اللجوء إليها من دون تخطيط؟ وكنا قد طالبنا بورشة عمل تربوية يشارك فيها المركز التربوي والمديرية العامة للتربية ومديريات الثانوي والأساسي والإرشاد والتوجيه والتعليم الخاص ودائرة الامتحانات وروابط الأساتذة والمعلمين ونقابة المعلمين لدراسة الوضع المستجد، ومناقشة كيفية مواجهة هذه الأزمة وكيفية التعامل مع البرامج وسبل استكمالها من خلال إيجاد بدائل اكثر فاعلية ولا أجوبة حتى الآن!حيث بات من الضروري تشكيل خلية أزمة تضع خطة عمل عادلة تنقذ العام الدراسي بأقل ضرر ممكن، ومعرفة مصير الامتحانات الرسمية التي نصر عليها حتى لو تغير موعد إجرائها والأساتذة كانوا وما زالوا جاهزين للمشاركة ولم يتهربوا يومًا من أي مسؤولية حيال هذا الأمر.

أما بشأن الدوام في المؤسسات التربوية فإنه ينطبق على كلا لعاملين في هذه المؤسسة سواء كانوا طلاب أوأساتذة أوهيئة إدارية وباستطاعة الهيئة الإدارية المتابعة مع الأساتذة والقيام بالأعمال الإدارية واللوجستية من خلال حضور يوم واحد في الأسبوع أو يومين على الأكثر؛ خصوصًا بعد الإعلان عن إيقاف كل النشاطات والإجتماعات الرسمية والسياسية والرياضية منعًا للاحتكاك والتواصل بين أشخاص قد يكونوا حاملين للفيروس.

فريق «الإعلام- ١» إلى التصفيات النهائية من «جيل بلا حدود»

أعلنت الجامعة اللبنانية في بيان ان «فريق Media Team من كلية الإعلام – الفرع الأول في الجامعة تأهل إلى التصفيات النهائية من برنامج «جيل بلا حدود» الذي أسسته منظمة «اليونيسف» بهدف زيادة عدد الشباب الناشطين في المجتمع وضمان حصول كل شاب على التعليم والمهارات والتمكين لبناء مستقبل أفضل، وتتعاون «اليونيسف» في برنامج «تحدي الشباب ٢٠٢٠ – جيل الأفكار الرائدة» مع مجموعة من الشركاء في لبنان ومنهم: وكالة الاونروا ومركز المهن والابتكار وريادة الأعمال في الجامعة اللبنانية وشبكة نوايا ومنظمة انجاز – لبنان و ليبانون دوت وشبكة عكار للتنمية».

وأضاف البيان: «بعد مشاركتهم مع طلاب من كليات الجامعة اللبنانية وآخرين من جامعات خاصة في مخيم تدريبي لمدة ثلاثة أشهر، انتقل أعضاء الفريق المؤلف من مهدي دياراني – سنة ثالثة صحافة وجميل صالح وحسن شعيتاني – سنة ثالثة علاقات عامة والطلاب إلى مركز Centre MINE في مدينة رفيق الحريري الجامعية – الحدث، حيث خضعت مشاريعهم وأفكارهم للتحكيم من قبل لجان متخصصة في المبادرات الريادية، وتأهل فريق كلية الإعلام ١ إلى التصفيات النهائية التي ستتم خلال شهرين».

وتابع: «اختار فريق Media Team من بين مواضيع «الأمن الغذائي» و«التوظيف» و«الدعم الاجتماعي والنفسي»، موضوع التوظيف، وقدم مشروع إنشاء موقع إلكتروني يتناول السيرة الذاتية بطريقة مصورة، وحصلت الفرق الخمسة الأولى على تمويل أولي بقيمة ألف دولار أميركي، ليفوز بعد مرحلة احتضان المشاريع فريقان سيتأهلان إلى المسابقة العالمية مع فرق من نحو ٣٧ بلدا مع الفرصة للحصول على تمويل أولي بقيمة ٢٠ ألف دولار أميركي لمشاريعهم».

«التربية» عمّمت على المدارس لاستمرار متابعة الفروض المنزلية بالطرق المتاحة

أصدر المدير العام للتربية فادي يرق التعميم رقم ٢٦ حول استمرار العمل بمضمون التعميم رقم ٢٥ تاريخ ٢٠٢٠/٣/٢، المتعلّق بتنظيم عمل المدارس والثانويات الرسمية في خلال فترة الإقفال الناتج عن انتشار فيروس كورونا لغاية ٢٠٢٠/٣/١٤.

وجاء فيه: عطفاً على التعميم رقم ١١ تاريخ ٢٠٢٠/٣/٩ الصادر عن وزير التربية والتعليم العالي، تعتمد المدارس والثانويات الرسمية الإجراءات الآتية:

أولاً: استمرار العمل بكافة بنود التعميم رقم ٢٥ تاريخ ٢٠٢٠/٣/٢ لغاية ٢٠٢٠/٣/١٥ ضمناً، باستثناء الحضور اليومي للمرشدين الصحيين بحيث تقدّر إدارة المدرسة أو الثانوية مدى الحاجة إليهم.

أما في ما يتعلق بمستخدمي المكننة فإن حضورهم يرتبط باستكمال أعمال برنامج SIMS لا سيّما ما يتعلق بادخال المعلومات عن جميع مدرسي/أساتذة الملاك والمتعاقدين وعمال المكننة والحراس وعمال النظافة على هذا البرنامج بما فيه إدخال إرقام هواتفهم.

ثانياً: التشديد على مديري المدارس والثانويات الرسمية إلزامية تنفيذ البند رقم ٢ من التعميم رقم ٢٥ المشار إليه في البند أولاً، لاسيّما لناحية استلام الدروس والتمارين/الفروض المساعدة من المدرسين والاساتذة وإيصالها بأية طريقة متاحة إلى جميع التلامذة دون استثناء، واعتبارها فروضا منزلية واجبة التسليم الى إدارة المدرس لاحقا.

ثالثاً: التزام المديرين في المدارس والثانويات الرسمية ايداع كل من مديرية التعليم الابتدائي والثانوي، كل في ما خصّه وبالتسلسل الاداري، التقارير اليومية حول سير العمل في المدرسة/الثانوية في ضوء أحكام هذا التعميم والبرامج التي تم اعتمادها ليصار إلى تقييمها من قبل المراجع المختصة في المديرية العامة للتربية، وكذلك إيداع نسخ عن هذه المواد التربوية إلى منسقي مراكز الارشاد والتوجيه كلّ ضمن نطاقه الجغرافي.

تجمّع معلّمي عكار طالب بتعزيز التعليم الرسمي

عقد تجمّع معلمي عكار اجتماعا بمناسبة عيد المعلم في مركز المؤتمر الشعبي اللبناني في حلبا، واستضاف الدكتور وسام رياض منصور الذي قدم محاضرة حول فيروس الكورونا في إطار التوعية الصحية في المنطقة.

ثم كان حوار بين المربّين من الحضور حول الواقع التعليمي في محافظة عكّار، وخلصوا إلى طرح المطالب الآتية: مناشدة وزير التربية والتعليم العالي ورئاسة الجامعة اللبنانية ورئيس الحكومة بان يعملوا لإنصاف عكار بالإسراع في فتح فروع لكليات الجامعة اللبنانية في عكار، وتجدر الإشارة الى انه قد تم اتفاق عام٢٠١١ بين وزارة الزراعة ووزارة التربية والتعليم العالي والجامعة اللبنانية وأعطت بموجبه وزارة الزراعة للجامعة اللبنانية أرضا مساحتها ٦٢ ألف متر مربع في منطقة العبدة- ببنين، وكانت الحكومة اللبنانية قد أقرت الشروع بفتح فروع لكليات الجامعة مطلع العام ٢٠١٨، لكن الموضوع تمت عرقلته من خلال الخلافات السياسية، وهذا يحدث ضررا كبيرا على العكاريين، حيث يتابع أكثر من ١٠ آلاف طالب عكاري دراستهم في كليات الجامعة في طرابلس، وينتقلون يوميا من قرى وبلدات يبعد بعضها أكثر من ٦٠ كلم عن طرابلس. وإن فاعليات عكار وبلدياتها جاهزون للتعاون من أجل تنفيذ فتح فروع الجامعة في منطقة العبدة، حيث يتوافر العقار.

ثم تداول المجتمعون بموضوع تعزيز العملية التعليمية في عكار من خلال رفع مستوى الاهتمام بالمدرسة الرسمية، في التعليم الأكاديمي، أو التقني والمهني، وهذا يحتاج إلى تلبية المطالب الآتية: هناك بدعة اسمها (متعاقدون مستعان بهم) يقومون بالتدريس في التعليم الأساسي والثانوي، منذ سنوات، وتحتاجهم المدارس، وعقودهم قائمة مع وحدة مخترعة في وزارة التربية والتعليم العالي، حيث مصدر سداد بدل أجر ساعاتهم من الهيئات المانحة، وإذا كان استقرار الوضع الاجتماعي للمدرس والأستاذ ضروريا لعطائه، فإنه لا بد من وقف هذه البدعة وأن يلحق هؤلاء المدرسون بسائر المتعاقدين مع الوزارة وبعقود منتظمة من خلال وزارة المالية.

بعد توحيد التعاقد، يطالب المجتمعون بتنظيم عمل المتعاقدين في التعليم الأساسي والثانوي والتقني المهني، وأن تُعتمد صيغة العقود السنويّة مع كلّ متعاقد يزيد عدد ساعاته الأسبوعية عن ١٠ ساعات، وأن ينتسب هؤلاء للضمان الصحي من خلال الصندوق الوطني للضمان الاجتماعي أسوة بباقي المتعاقدين في الإدارات الرسمية، وأن يعطى لهم بدل نقل عن الحضور اليومي، لأن استقرار وضع المتعاقدين حاجة ماسّة لتعزيز التعليم الرسمي، خاصّة بعد أن تناقص عدد المدرّسين والأساتذة في ملاك وزارة التربية والتعليم العالي بالتقاعد السنوي ومع وقف التوظيف والتثبيت.

ويطالب المجتمعون بالعمل من أجل توحيد المقررات الدراسية المعتمدة في التعليم التقني والمهني من خلال وضع كتب موحدة أسوة بالتعليم الأكاديمي، إعطاء بدل إدارة لمدراء المدارس والثانويات المكلفين بذلك، والذين لم يتم البت بوضعهم بعد.

كرامي في تكريم معلمين: قرار الحكومة الأخير شجاع

طرابلس - حسام الحسن:

رعى رئيس «تيار الكرامة» النائب فيصل كرامي، الاحتفال الذي أُقيم في دارته بطرابلس، لمناسبة عيد المعلم، بدعوة من القطاع التربوي في التيار.

بدأ الاحتفال بالنشيد الوطني اللبناني ودقيقة صمت والفاتحة عن روح الرئيس الراحل عمر كرامي والمربية أمل فخرالدين، ثم تحدث المربي حسام عيد مرحّباً بالنائب كرامي والحضور، واستعرض «أهمية دور المعلم في بناء الوطن».

ثم تحدّث مسؤول القطاع التربوي في «تيار الكرامة» ماهر شعراني، مهنئاً المعلمين والمعلمات في عيدهم .. تلاه مسؤول قطاع التعليم المهني في التيار الدكتور خليل، فأكد أن «البيت الكرامي لم يتورط يوما بشبهة أو بفساد».

وتوجّه النائب كرامي بالتهنئة إلى المعلمين والمعلمات في عيدهم، ثم تناول فيروس كورونا، فقال: «في موضوع كورونا، أنا من هنا أعلن لكم ان هذا الاحتفال سيكون الأخير حتى إشعار آخر والوصول إلى نتيجة إيجابية بموضوع كورونا»، ودعا «الدولة اللبنانية إلى أن تحسم هذا النقاش»، معتبرا أنّه «على وزير الصحة ان يحدد هل هذا وباء أو ليس وباء»، ولافتا إلى أنه «لا يمكننا إغلاق المدارس وترك الأولاد في يلعبون وتركنا أيضا نعيش حياتنا دون وقاية. يجب ان يكون هناك ارشادات واضحة لنحمي أنفسنا».

النائب كرامي يتحدّث في الاحتفال

وتساءل: «إلى متى ستبقى المدارس مغلقة! نعلّم اولادنا عبر التطبيقات الإلكترونية؟ وكيف ندفع الاقساط! إلكترونيًا ايضاً؟ لذلك نتمنى من الناس وقف النظريات بهذا الأمر، فالناس ليسوا لعبة بيد أحد».

وتطرّق الى الوضع السياسي، فقال: وصل الامر ببعض السياسيين والمنظّرين الى اعتبار خطوة رئيس الحكومة الدكتور حسان دياب بتعليق دفع الاموال المستحقة للدائنين الخارجين والداخلين عبر سندات اليوروبوندز بأنها اعلان عن افلاس لبنان. العجيب هو ان الكثير من المطالبين بإجراءات ثورية وانقاذية جذرية من بينها اعادة هيكلة الدين العام للدولة اللبنانية يتفاصحون اليوم ضد قرار الحكومة وضد القرار الشجاع الذي اتخذه رئيسها.

وأكد كرامي أن «قرار الحكومة الاخير هو قرار شجاع لكنه قرار عادي اعتمدته دول كثيرة في العالم، هو قرار ليست له اي تطورات دراماتيكية بالمعنى الجدي.. وفي هذا السياق فإن الحكومة من حيث تدري او لا تدري، وانا اعتقد انها تدري جيدا ماذا تفعل، قد اعلنت الحرب على منظومة الفساد وهي حرب هادئة وعاقلة ومنطقية وهو ما اثار حفيظة المنظومة الفاسدة. من هنا يتوجب علينا نحن المتضررون من كل هذه السياسات الخاطئة، دعم الحكومة والوقوف الى جانبها في هذه الخطوات الجريئة».. بعد ذلك، تسلم كرامي هدية رمزية من المعلمين.

دورات تدريبية للشباب والشابات في شمال لبنان

في إطار مشروع اليونسكو «برنامج التعليم والتدريب الفني والمهني المعجّل» للشباب والشابات الأكثر حاجة، والممول من وزارة الخارجية النرويجية، تقوم «مؤسسة الصفدي» بتنفيذ دورات تدريبية للشباب والشابات في شمال لبنان.

وفي إطار هذا المشروع قامت منظمة اليونيسكو ممثلة بأخصائي برنامج التعليم والتدريب التقني والمهني سليم شحادة، معاونة المسؤول عن المشروع نزهة علم، ومتطوعة في المشروع لين زيلع، بزيارة ميدانية إلى «مركز الصفدي للتدريب المهني المعجّل» في طرابلس، حيث تتمّ التدريبات.

وخلال الجولة، قام فريق عمل «مؤسسة الصفدي»، الذي جمع مدير عام المؤسسة سمر بولس إلى جانب مدراء الوحدات في المؤسسة، باستعراض التدريبات التي تضمّ مهن المكياج والعناية بالبشرة، نادل، مساعد طاهي، صيانة هواتف وغيرها، وشرح أنّ هذه التدريبات التي يقدّمها فريق مختصّ رفيع المستوى، يستفيد منها الشابات والشباب اللبنانيين والسوريين الأكثر تأثّرًا بالأزمة السورية.

كما وتمّ التوضيح أنّ هذه التدريبات المهنية والتقنية، يليها تدريبات مهاراتية حياتية وإدارية، من ضمنها كيفية إنشاء مشروع خاصّ، قبل أن يتمّ تشبيك هؤلاء المتدربين بالقطاع الخاص، مما من شأنه أن يساعدهم على إيجاد فرص عمل.

وخلال زيارة الصفوف التي تجري فيها التدريبات، أثنى الوفد الممثّل لمنظمة اليونيسكو على العمل الدؤوب الذي تقوم به «مؤسسة الصفدي» لمساعدة الشباب على تخطّي الحواجز الاجتماعية والاقتصادية التي فُرضت عليهم. كما وتمّ إنشاء مجموعات مصغّرة هدفها البحث بكيفية تطوير هذه التدريبات لجذب أكبر عدد من المستفيدين.

مذكّرة تفاهم بين «اللبنانية الأميركية» ونقابة الوسطاء والاستشاريين العقاريين في لبنان

أطلق مركز التعليم المستدام في الجامعة اللبنانية الأميركية (LAU CE)، ونقابة الوسطاء والاستشاريين العقاريين في لبنان البرنامج التدريبي الخاص التابع للنقابة ووقع كل من الدكتور جورج نصر وكيل الشؤون الأكاديمية، ممثلاً رئيس الجامعة الدكتور جوزيف جبرا، ونقيب الوسطاء والاستشاريين العقاريين في لبنان وليد موسى على مذكرة تنص على تعزيز التعاون بين الجانبين لإعداد برنامج لتدريب الوسطاء العقاريين بهدف زيادة قدراتهم وتعزيز كفاءة المنتسبين إلى النقابة التي تولي تنظيم وتطوير مهنة الوسيط العقاري في لبنان الأولوية في أنشطتها.

وسبق التوقيع ندوة في حرم كلية عدنان القصار لإدارة الأعمال في حرم بيروت الجامعي، بعنوان «السوق العقاري في ظل الوضع الحالي ملاذ آمن أم؟»، استهلها مدير مركزالتعليم المستدام في الجامعة اللبنانية الأميركيةشربل عازار، الذي اعتبر أن هذا التعاون هو الركن الأساس لمزيد من البرامج التدريبية التي تهدف إلى تطوير مختلف النقابات التيتشكل حجر الزاوية في شتى أنواع المهن من أجل بلوغ أهداف التنمية المستدامة.

وخص عازار «نقابة الوسطاء والاستشاريين العقاريين» بالشكر موضحاً مع عدد من الأساتذة، أن الدروس في برنامج التعاون ستكون خلال ٤٥ ساعة موزعة على ثلاث مراحل تتضمن كل منها ١٥ ساعة عن الجانب القانوني للعقارات والتشريعات والسجل العقاري ورخص البناء والتحديد والتحرير ومالية العقارات والقروض والفوائد وسبل التمويل وآليات البيع والشراء والمحفزات وصولاً إلى تقنيات التفاوض وغيره.

وتلاه النقيب وليد موسى الذي يشغل أيضاً مركز الرئيس العالمي «للإتحاد العقاري الدولي»، وأكد أهمية الاحتراف في عمل الوسيط العقاري الذي يجب أن يكون متفهماً للقانون العقاري وموجباته. وشدد على أهمية تنظيم مهنة الوسيط العقاري بالتعاون مع القطاعات الأخرى. وعرض موسى لفرادة السوق العقاري اللبناني حيث أدى خوف اللبنانيين على أموالهم إلى قيامهم بشراء العقارات. وحض على الانتباه والعناية في التعامل مع هذا الملف والعمل وفق أسعار منطقية واتخاذ القرار الصائب.

الختام كان مع مدير عام الشؤون العقارية الدكتور جورج معراوي الذي قدم عرضاً مقارناً بالأرقام والبيانات للعمليات العقارية خلال الأعوام ٢٠١٧ – ٢٠١٨ – ٢٠١٩ – ٢٠٢٠. وشدد معراوي بدوره على أهمية تنظيم القطاع العقاري ونوه بالمذكرة بين الجامعة والنقابة متمنياً أن تشكل خطوة متقدمة نحو تعزيز هذه المهنة وتطويرها على أسس علمية.

جعبة التربية

□ دعا مجلس نقابة القابلات القانونيات في لبنان، القابلات القانونيات الى جمعية عمومية عادية يتم خلالها إنتخاب ٦ أعضاء جدد لمجلس النقابة والمصادقة على مقررات المجلس، وذلك في المواعيد التالية: دورة أولى: يوم السبت ٤ نيسان الساعة التاسعة صباحاً، بحضور أكثر من نصف المنتسبات اللواتي سددن اشتراكهن السنوية، في مقر النقابة بدارو متفرع من جادة سامي الصلح – قرب كنيسة قلب يسوع- بناية سماحة ط ٢، دورة ثانية: يوم السبت ٤ نيسان الساعة العاشرة صباحاً في مقر النقابة بدارو حيث يكون النصاب قانونياً بمن حضر، آخر موعد لدفع كافة الرسوم المتوجبة ٢٩ شباط ٢٠٢٠ ضمناً كي يحق للقابلة القانونية أن تَنتخب او تُنتخب.

□ دعت مؤسسة سمير قصير الزملاء الصحافيين في العالم العربي للمشاركة في جائزة سمير قصير لحرية الصحافة، والتي يمنحها الاتحاد الاوروبي منذ العام ٢٠٠٦، لرفع الصوت ضد القمع والسياسات التعسفية التي يتعرض لها الصحافي في العالم العربي.

وتكرّم جائزة سمير قصير ثلاثة رابحين عن الفئات التالية: مقال الرأي، والتحقيق الاستقصائي، والتقرير الإخباري السمعي البصري.

وتُعلن أسماء أعضاء اللجنة في يوم حفل توزيع الجوائز الذي سيقام في بيروت في ١ حزيران عشية ذكرى اغتيال سمير قصير، ويمكن الاطلاع على نظام المسابقة واستمارات التسجيل وتفاصيل ملف الترشيح على الموقع الإلكتروني التالي:www.samirkassiraward.org

إعلانات رسمية

إعلان صادر عن الغرفة الابتدائية
الأولى في الشمال
بالدعوى رقم ٢٠١٧/١٥٧
موجه إلى المدعى عليه: أسامة محمد عدنان المحمد، من بلدة عيات عكار أصلاً، ومجهول محل الإقامة حالياً.
بالدعوى المقدمة ضدك من المدعي محمد حسين عياش بوكالة المحامي محمد خشفة، تدعوك هذه المحكمة لاستلام الحكم الصادر عنها برقم ٣٣٢ بتاريخ ٢٠١٩/١١/٢١ المتضمن الزامك بتسجيل الحصة البالغة ٨٠٠ سهم في العقار رقم ٥٤٤ منطقة عيات العقارية على اسم المدعي في السجل العقاري مع الانشاءات القائمة عليه وتسليمها له خالية من أي عبء أو شاغل أو محتويات، وإلزامك أن تدفع له مبلغ سبعة ملايين ليرة لبنانية بدل عطل وضرر، والزامك بتنفيذ هذا الحكم تحت طائلة غرامة اكراهية قدرها مئة ألف ليرة لبنانية عن كل يوم تأخير، وشطب إشارة الدعوى عن صحيفة العقار المذكور، وتضمينك نفقات المحاكمة، وذلك خلال مهلة ثلاثين يوماً من تاريخ نشر هذا الإعلان.
رئيس القلم/ ميرنا الحصري

إعلان مزايدة
صادر عن دائرة تنفيذ زحلة – الرئيسة سينتيا قصارجي
المنفذ: سعيد جورج عموس
المنفذ عليهم: سهيل وديع الطباع ورفاقه.
بالمعاملة التنفيذية رقم ٢٠١٧/٥٥ ينفذ طالب التنفيذ الحكم الصادر عن محكمة الإستئناف المدنية في البقاع تاريخ ٢٠١٦/١٢/٨ المتضمن بيع العقار رقم/١٢٣٣/ من منطقة أراضي زحلة بالمزاد العلني بين العموم على أن يعتمد الثمن المحدد من قبل الخبير والبالغ ٩٢٣٤٥٠ د.أ. أساساً للطرح في المزايدة الأولى على أن يوزع حاصل البيع بين الشركاء كل بنسبة حصته في الملكية.
المطروح للبيع: كامل العقار /١٢٣٣/ أراضي زحلة.
مساحته: ٣٠٦١ متراً مربعاً يقع في المحلة المعروفة بوادي حادي وتصل إليه عبر طريق معبدة بالإسفلت تمتد عبر الطريق المؤدية من حي الميدان باتجاه مستودع شركة كهرباء زحلة ويبعد عن مستودع الشركة حوالي /٥٠٠/ متر تقريباً وهو كناية عن قطعة أرض شبه مستطيلة وشبه منحدرة ويوجد بعض الأبنية الجديدة بجانبه ويوجد على أرض العقار غرفة من الباطون مهدمة ويوجد بعض النصوب والأشجار المهملة اليابسة.
حدوده: يحده غرباً العقار رقم /١٢٣٤/ وشرقاً طريق عام وشمالاً طريق عام والعقار /٤٨٩١/ وجنوباً العقار /١٢٣٢/.
الحقوق العينية: دعوى إزالة شيوع صادرة عن الغرفة الإبتدائية الأولى في البقاع رقم ٢٠١١/١٠٦٢ من المدعي منير وديع الطباع ضد المدعى عليهم سهيل الطباع ورفاقه، إشارة عدم التصرف إلا بحضور منير الطباع شخصياً بالطلب بملف ١٥٥ مار جرجس ومخايل، طلب تنفيذ صادر عن دائرة تنفيذ زحلة رقم ٢٠١٧/٥٥ المنفذ منير وديع الطباع ضد المنفذ عليهم نورما الحداد ورفاقها، حجز احتياطي رقم ٢٠٠٩/٦٨، شطب الحجز الإحتياطي يومي ٢٠٠٩/٦٨ بقرار صادر عن دائرة تنفيذ زحلة على حصة منير وديع الطباع بملف ١٥٥ مار جرجس ومخايل لمصلحة الحاجز جورج إبراهيم الحداد وأولاده المحجوز عليه سهيل وديع الطباع، محضر وصف عقار رقم ٢٠١٧/٥٥ صادر عن دائرة تنفيذ زحلة لمصلحة سعيد جورج عموس ضد سهيل وديع الطباع ورفاقه.
قيمة التخمين وبدل الطرح: /٩٢٣٤٥٠/د.أ (تسعمائة وثلاثة وعشرون ألفاً وأربعمائة وخمسون دولاراً أميركياً).
بدل الطرح بعد التخفيض: /٧٨٠٠٥٠/د.أ (سبعمائة وثمانون ألفاً وخمسون دولاراً أميركياً).
موعد المزايدة ومكانها: يوم الخميس الواقع فيه ٢٠٢٠/٣/٢٦ أمام رئيس دائرة تنفيذ زحلة في قاعة المحكمة الساعة الثانية عشرة وخمسة عشرة دقيقة ظهراً.
شروط المزايدة: على الراغب في الشراء وقبل المباشرة بالمزايدة أن يودع باسم رئيس دائرة تنفيذ زحلة قيمة الطرح في صندوق الخزينة أو مصرف مقبول أو تقديم كفالة معادلة أو شك مصرفي وعليه اتخاذ محل إقامة ضمن نطاق دائرة تنفيذ زحلة إذا لم يكن له مقام فيه وعليه خلال ثلاثة أيام من صدور قرار الإحالة إيداع الثمن تحت طائلة اعتباره ناكلاً وإعادة المزايدة على عهدته فيضمن النقص ولا يستفيد من الزيادة، وعليه في خلال عشرين يوماً من تاريخ صدور قرار الإحالة دفع رسم الدلالة بمعدل ٥٪ من قيمة الشراء.
مأمور تنفيذ زحلة
محمد أبو حمدان

إعلان
من أمانة السجل العقاري في بعبدا
طلبت جانيت ديب مونس سند ملكية بدل ضائع للعقار ٦/٤٨٠٤ الشياح.
للمعترض المراجعة خلال ١٥ يوماً
أمين السجل العقاري
في بعبدا بالانابة/ هيثم طربيه

إعلان
من أمانة السجل العقاري في عاليه
طلب زهير علي السباعي وكيل فاطمة أحمد الخطيب لموكلتها نجاة جوزف هارون سند تمليك بدل ضائع للعقار ٤١٠٥ قسم ٩ B القبة.
للمعترض المراجعة خلال ١٥ يوماً
أمين السجل العقاري
في عاليه/ ليليان داغر

إعلان
من أمانة السجل العقاري في عاليه
طلب محمد أحمد الحكيم وكيل جمال عبد الكريم نصر الدين سند تمليك بدل ضائع للعقار ٨/٦٥ C القماطية.
للمعترض المراجعة خلال ١٥ يوماً
أمين السجل العقاري
في عاليه/ ليليان داغر

إعلان
من أمانة السجل العقاري
في بيروت
طلبت رانيا محمود خليفة بوكالتها عن المحامي أسعد ادمون أبو جودة وكيل جورج فيليب كنعان وريمون وداني ملحم المعوشي سندات تمليك بدل عن ضائع عن حصص كل من جورج فيليب كنعان وريمون وداني ملحم المعوشي بالقسم ٢ من العقار ٩٦٦ منطقة الأشرفية.
للمعترض مراجعة الأمانة
خلال ١٥ يوماً
أمين السجل العقاري
في بيروت/ جويس عقل

إعلان
من أمانة السجل العقاري في عاليه
طلبت نادين علي غندور بصفتها الشخصية سندات تمليك بدل ضائع للعقارات ٤٤٥١ و٤٤٥٧ و٤٥٥٣ عرمون.
للمعترض المراجعة خلال ١٥ يوماً
أمين السجل العقاري
في عاليه/ ليليان داغر

إعلان بيع
صادر عن دائرة تنفيذ عاليه
برئاسة القاضي رولا شمعون
معاملة رقم: ٢٠١٢/٣٧
إستنابة دائرة تنفيذ بيروت
٢٠٠٧/٢٠٧١
المنفذ: البنك اللبناني للتجارة ش.م.ل.
المنفذ عليه: شركة فيرتي لاند ورفاقها
السند التنفيذي وقيمة الدين: عقد قرض مع جدول سندات مع تأمين عقاري وكفالة بقيمة /٢٦٨,٤٦٦,٧٥٨/ ل.ل. والفوائد.
تاريخ التنفيذ: ٢٠٠٧/١٠/٨
تاريخ تبليغ الانذار: ٢٠٠٧/١٠/٢٢، ٢٠١٠/١٢/٢٧، ٢٠١١/٣/٣٠
تاريخ قرار الحجز: ٢٠١١/٩/٢٣
تاريخ تسجيله: ٢٠١١/١٠/١١
تاريخ محضر وصف العقار: ٢٠١٢/٥/٢٤
تاريخ تسجيله: ٢٠١٣/٣/٢٦
العقار المطروح للبيع: القسم ٦ من العقار ١٨٥٨ القبة، هو عبارة عن مستودع كبير يقع القسم المذكور في الطابق السفلي الثالث من البناء السكني القائم على العقار ١٨٥٨ القبة، في منطقة مسماة دوحة عرمون يتم النزول إليه نزولا بطريق شديدة الانحدار بواسطة سيارة أو شاحنة صغيرة، له بابين حديد بين احدهما جرار وكلاهما يسمح بالسيارة الدخول الى القسم. أرضه موزاييك ٢٠×٢٠ مورق ومطلي من الداخل – مجهز بالانارة لكنها معطلة. يوجد متخت من الباطون على ثلث مساحته. هناك تسرب مياه مبتذلة الى داخله. حالة السقف سيئة بسبب الاهتراء الواضح في حديد الاسقف الذي انكشف في بعض المحلات وهذا مبين في تقرير الخبير وفي الصور.
التخمين: /٣٢٦٠٢٥/ د.أ. (ثلاثماية وستة وعشرون ألف وخمسة وعشرون دولاراً أميركياً) أو ما يعادله بالعملة الوطنية.
قيمة الطرح بعد التخفيض: /١٤٢٦٠٣,٣٣/ د.أ. (ماية واثنان واربعون ألف وستماية وثلاثة دولار أميركي وثلاثة وثلاثون سنت) أو ما يعادله بالعملة الوطنية.
موعد المزايدة ومكانها: تجري المزايدة نهار الأربعاء الواقع فيه ٢٠٢٠/٤/٢٢ الساعة الثانية عشرة أمام رئيس دائرة تنفيذ عاليه في قاعة المحكمة. شروط البيع: على الراغب في الشراء تنفيذا لأحكام المواد ٩٧٣ و٩٧٨ و٩٨٣ أ.م.م. أن يودع بإسم رئيس دائرة تنفيذ عاليه قبل المباشرة بالزيادة لدى صندوق الخزينة أو أحد المصارف المقبولة مبلغا موازيا لبدل الطرح أو يقدم كفالة مصرفية تضمن هذا المبلغ، وعليه اتخاذ محل إقامة له ضمن نطاق دائرة تنفيذ عاليه والإطلاع على قيود الصحيفة العينية للقسم موضوع المزايدة ومعاينته، وعليه تامين بدل قيمة الطرح بموجب شك مصرفي منظم لأمر رئيس دائرة تنفيذ عاليه وخلال الأيام الثلاثة التالية للإحالة عليه إيداع كامل الثمن تحت طائلة إعادة المزايدة حكما، بزيادة العشر على عهدة الناكل الذي يضمن النقص ولا يستفيد من الزيادة، وعليه خلال العشرين يوما تسديد كامل الثمن، ورسم الدلالة ٥٪ ورسم التسجيل.
رئيس قلم دائرة تنفيذ عاليه
حسام أبو حسن

إعلان للمرة الثانية
تعلن بلدية الصويرة للمرة الثانية عن رغبتها في إجراء مزايدة عمومية على إدارة وتشغيل وصيانة المولدات الكهربائية الخاصة بالبلدية وعددها ٦. فعلى الراغبين بالمشاركة في هذه المزايدة الإطلاع على دفتر الشروط وتقديم عروضهم في بلدية الصويرة أثناء الدوام الرسمي خلال مهلة خمسة أيام تبدأ من تاريخ نشر هذا الإعلان في الجريدة الرسمية وتنتهي يوم الإثنين الواقع في ٢٠٢٠/٣/١٦ على أن يجري فض العروض الساعة العاشرة صباحاً من اليوم التالي الواقع فيه يوم الثلاثاء بتاريخ ٢٠٢٠/٣/١٧.
الصويرة في ٢٠٢٠/٣/٢
قائمقام البقاع الغربي
القائم بأعمال بلدية الصويرة
وسام نسبية

إعلان
صادر عن أمانة السجل التجاري
في بيروت
بموجب الطلب المقدم تقرر بتاريخ ٢٠٢٠/٣/٤ شطب المحل التجاري المعروف بإسم BLUE SKY ELECTRIC لصاحبه قتيبة محمد فيصل صلوح من قيود السجل التجاري في بيروت حيث هو مسجل تحت الرقم /١٠٢١٧٤٦/ ورقم تسجيله في وزارة المالية /٣٢٦١٤٠٦/.
فعلى كل ذي مصلحة تقديم اعتراضه وملاحظاته خلال مهلة عشرة أيام من تاريخ آخر نشر.
أمين السجل التجاري
بالتكليف/ مارلين دميان

إعلان
صادر عن دائرة تنفيذ بيروت
القاضي كابي شاهين
يبلغ إلى المنفذ عليه حسين عجاج سلمان المجهول المقام
عملاً بأحكام المادة ٤٠٩ أ.م.م. تنبئكم دائرة تنفيذ بيروت بأن لديها في المعاملة التنفيذية رقم ٢٠١٦/٢٧٥٦ انذاراً تنفيذياً موجهاً إليكم من طالب التنفيذ بنك لبنان والمهجر ش.م.ل. ناتجاً عن طلب تنفيذ عقد قرض وسند دين عدد ٢ بقيمة /٨٠٨٣/د.أ و/٦٢٧٠/د.أ وكشف حساب بقيمة /٥٠٨/د.أ عدا الفوائد والرسوم والمصاريف.
وعليه تدعوكم هذه الدائرة للحضور إليها شخصياً أو بواسطة وكيل قانوني لاستلام الانذار التنفيذي والأوراق المرفقة به علماً بأن التبليغ يتم قانوناً بانقضاء مهلة عشرين يوماً على نشر هذا الإعلان وعلى تعليق نسخة عنه وعن الإنذار المذكور على لوحة الإعلانات لدى دائرة تنفيذ بيروت ويصار بعد انقضاء هذه المهلة ومهلة الإنذار التنفيذي البالغة عشرة أيام إلى متابعة التنفيذ بحقكم أصولاً حتى الدرجة الأخيرة.
مأمور تنفيذ بيروت
عبد الرحيم العاكوم

مفقود

فرّت العاملة Belay Temesgen Abdi

٥٤ حالة وفاة في إيران خلال ٢٤ ساعة

الصين تؤكّد إحتواء كورونا في ووهان

الرئيس الصيني يضع الكمامة خلال زيارة ووهان (أ ف ب)

أعلن الرئيس الصيني شي جينبينغ أمس أن ووهان تمكنت من «السيطرة عمليا» على فيروس كورونا المستجد وذلك بعد أول زيارة له إلى المدينة التي ظهر فيها الوباء قبل أن ينتشر في أنحاء العالم.

وجاءت زيارة شي في وقت تبدو إجراءات الحجر الصحي غير المسبوقة التي عزلت مدينة ووهان وباقي أنحاء مقاطعة هوباي وسط الصين منذ أواخر كانون الثاني وقد أتت بثمارها، مع انحسار عدد الإصابات الجديدة بشكل كبير في الأسابيع القليلة الماضية.

وخلال زيارته أعلنت هوباي عن تخفيف قيود السفر للسماح للأشخاص الأصحاء في مناطق منخفضة الخطر، بالتنقل في أنحاء المقاطعة.

لكن التدابير لم تخفف على ما يبدو القيود على ووهان، كما لم تشر حول ما إذا كان باستطاعة الناس مغادرة المقاطعة البالغ عدد سكانها ٥٦ مليون نسمة.

وأكدت وسائل إعلام حكومية أنه تم إغلاق آخر المستشفيات الميدانية البالغ عددها ١٦ والتي أقيمت في ذروة تفشي الوباء في المدينة.

وقال شي «تمّت السيطرة عمليا على انتشار مرض فيروس كورونا المستجد (كوفيد-١٩) في مقاطعة هوباي وعاصمتها ووهان» وفق ما نقلت وكالة أنباء الصين الجديدة عنه.

وأضاف «تم تحقيق نجاح أوّلي نحو استقرار الوضع وتحسّنه في هوباي ووهان».

والتقدّم الذي حققته الصين في مكافحة الفيروس يقف على نقيض الأزمة العالمية المتصاعدة، مع ارتفاع الحالات بوتيرة أسرع في الخارج وقيام إيطاليا بفرض قيود على السفر على مستوى البلاد. وأظهرت مشاهد بثتها وسائل إعلام رسمية صورا للرئيس شي الذي وصل بالطائرة إلى عاصمة هوباي، واضعا على وجهه قناعا واقيا وهو يتحدث عبر الدائرة المغلقة في قاعة مؤتمرات مع عمال الصحة في الخطوط الأمامية ومع مرضى.

ثم توجه إلى حي سكني في ووهان حيث تحدث إلى أشخاص يخضعون لحجر صحي ومع متطوعين محليين.

وقال هوا بو، المحلل السياسي المستقل في بكين لوكالة فرانس برس إن توقيت الزيارة يشير إلى «نصر مرحلي» للصين.

وقال هوا إن «زيارته هي للإعلان أن الوباء تمّت السيطرة عليه فعليا، وهي محاولة لإخماد الانتقادات الخارجية له لعدم توجهه إلى الخطوط الأمامية».

من جهة أخرى، أعلنت إيران أمس عن ٥٤ وفاة ناجمة عن الإصابة بفيروس كورونا المستجد خلال الساعات الـ ٢٤ الماضية، في أعلى حصيلة خلال يوم واحد منذ ظهور وباء كوفيد-١٩ في البلاد. وبذلك، يرتفع عدد الوفيات الناجمة عن الفيروس في الجمهورية الإسلامية إلى ٢٩١، بحسب ما أفاد المتحدث باسم وزارة الصحة كيانوش جهانبور خلال مؤتمر متلفز.

وأضاف أنه تم تأكيد ٨٨١ إصابة جديدة، ما يرفع إجمالي عدد الإصابات إلى ٨٠٤٢.

لكنه أشار إلى أن «٢٧٣١ شخصا، أي ما يعادل عشرة أضاف من فقدناهم من أبناء شعبنا الأعزاء، تعافوا وخرجوا من المستشفيات».

ويعد تفشي الفيروس في إيران بين الأكثر تسببا بالوفيات خارج الصين، حيث ظهر المرض نهاية العام الماضي.

ولا تزال طهران المحافظة الأكثر تأثرا في إيران بوجود ٢١١٤ إصابة.

وأمس سجل المغرب اول وفاة بالفيروس لدى امرأة في التاسعة والثمانين كانت تعاني امراضا مزمنة، وفق وزارة الصحة.

وقالت الوزارة في بيان ان المغربية المتوفاة التي تقيم في ايطاليا «كانت تعاني من أمراض مزمنة على مستوى الجهاز التنفسي والقلب والشرايين وأمراض أخرى».

وكانت عادت الى المغرب نهاية قبل أن تتبيّن اصابتها بالفيروس ويتم نقلها الى مستشفى في الدار البيضاء (غرب) باشراف طبي. واعتبرت حالتها «حرجة».

إلى ذلك حذّر الرئيس الفرنسي إيمانويل ماكرون أمس من أن فرنسا لا تزال «في بداية» تفشي فيروس كورونا الذي أسفر عن وفاة ٢٥ شخصا في البلاد وأصاب أكثر من ١٤٠٠.

وقال عقب زيارة إلى خدمة الإسعاف في باريس «لا زلنا في بداية هذا الوباء»، داعيا الفرنسيين لتجنّب الذعر ومشدّدا على أن السلطات «منظّمة» لمواجهة الأزمة.

(أ ف ب - رويترز)

ميركل وحفتر يبحثان الوضع في ليبيا

قالت الحكومة الألمانية إن المستشارة أنجيلا ميركل استقبلت أمس خليفة حفتر قائد قوات شرق ليبيا (الجيش الوطني الليبي) لإجراء محادثات حول الوضع في ليبيا.

وقال المتحدث بإسم الحكومة في بيان مكتوب «أكدت المستشارة على أنه ما من حل عسكري لهذا الصراع وأن وقف إطلاق النار وإحراز تقدم في العملية السياسية ضروريان لهذا السبب».

وأعلنت الرئاسة الفرنسية في بيان أن حفتر أكد الاثنين خلال لقاء، لم يعلن عنه سابقا، مع الرئيس إيمانويل ماكرون في قصر الإليزيه استعداده لتوقيع وقف إطلاق النار شرط أن تلتزم به القوات التابعة لحكومة الوفاق.

وتناولت المحادثات في قصر الإليزيه أيضا ملفي النفط الذي تراجع إنتاجه جراء إغلاق الموانئ الرئيسية في شرق ليبيا، وتدخل دول أجنبية في البلاد، وفق الرئاسة الفرنسية.

وكان ماكرون قد التقى حفتر في ٢٣ أيار ٢٠١٩ ودعاه حينها إلى استئناف العملية السياسية لإخراج البلاد من الفوضى.

وتخشى فرنسا ودول أوروبية أخرى تدويل النزاع في ليبيا ومزيدا من التدهور مع دخول تركيا على الخط، ووجود مرتزقة روس كما وجود جماعات مسلحة وفصائل جهادية وتهريب الأسلحة والمهاجرين.

من جهة أخرى، نفى مصدر عسكري رفيع المستوى تابع للقيادة العامة للجيش الوطني الليبي، الأنباء المتداولة حول قيام حفتر، بزيارة سرية إلى العاصمة السورية دمشق.

وقال المصدر العسكري الليبي في تصريح لوكالة «سبوتنيك» الروسية: «ننفي الأخبار الصحفية المتداولة حول زيارة المشير خليفة حفتر لدمشق»، مؤكدا أن «قائد الجيش الليبي لم يزر سوريا حتى الآن».

وأعيد افتتاح السفارة الليبية في دمشق،الثلاثاء الماضي، إيذانا بعودة التمثيل الدبلوماسي بين البلدين سوريا وليبيا، بعدما وقعت وزارة الخارجية السورية مع نظيرتها في الحكومة الليبية المؤقتة، على مذكرة تفاهم بشأن إعادة افتتاح مقرات البعثات الدبلوماسية والقنصلية وتنسيق مواقف البلدين في المحافل الدولية والإقليمية.

(أ ف ب - رويترز)

الجيش الأميركي يباشر إنسحابه من أفغانستان

بدأ الجيش الأميركي الانسحاب من قاعدتين في أفغانستان في إطار تطبيق المرحلة الأولى من اتفاق وقعته الولايات المتحدة مع المتمردين في الدوحة، فيما اتخذت كابول قرارا أمس بشأن تبادل أسرى مع حركة طالبان.

وقال مسؤول أميركي طلب عدم الكشف عن هويته إن القاعدتين تقعان في لشكر كاه عاصمة ولاية هلمند (جنوب) التي يسيطر عليها المتمردون بشكل واسع وفي ولاية هرات (غرب).

وبموجب الاتفاق المبرم، ينبغي أن يخفض عدد الجنود الأميركيين المتواجدين في البلاد من ١٢ ألفا أو ١٣ ألفا الى ٨٦٠٠ بحلول منتصف تموز.

وسيتوجب إخلاء خمس قواعد من أصل عشرين في البلاد.

لكن الكولونيل سوني ليغيت الناطق باسم القوات الأميركية في افغانستان أعلن أمس الأول أن هذه القوات ستحتفظ «بكل الإمكانات لتحقيق اهدافها».

(أ ف ب)

ترامب لن يحضر «عيد النصر» في موسكو

أعلن الكرملين أمس أن الرئيس الأميركي دونالد ترامب سيغيب عن احتفالات موسكو لإحياء ذكرى مرور ٧٥ عاما على انتصار السوفيات على ألمانيا النازية.

وقال دميتري بيسكوف المتحدث بإسم الرئيس الروسي فلاديمير بوتين للصحافيين إن واشنطن أبلغت روسيا «عبر قنوات دبلوماسية» أن «ترامب لن يحضر (احتفالات عيد النصر) في التاسع من أيار».

وأضاف بيسكوف أنه لا يزال غير واضح من سيأتي ضمن الوفد الأميركي للاحتفالات الضخمة في روسيا.

ونشرت وكالة «تاس» الروسية مقتطفات من مقابلة طويلة مع بوتين تم تسجيلها في وقت سابق واعتبر فيها إن أي قرار من القادة الغربيين بعدم حضور الذكرى سيكون «خطأ».

وقال بوتين «بالنسبة لحلفائنا السابقين في التحالف المناهض لهتلر، سيكون التصرّف الصحيح هو القدوم إلينا، لجهة السياسة الداخلية وأخلاقيا».

(أ ف ب)

بوتين لا يستبعد الترشّح للرئاسة مجدّداً

قال الرئيس الروسي فلاديمير بوتين إنه لا يستبعد أمر الترشح للرئاسة مرة أخرى عندما تنتهي ولايته بعد عام ٢٠٢٤. لكن بوتين أوضح للبرلمان أن المحكمة الدستورية ستضطر أولاً إلى الموافقة على هذه الخطوة.

واقترح أحد النواب «إعادة عداد الفترات الرئاسية لبوتين إلى الصفر».

وعلى الرغم من ذلك، رفض بوتين اقتراحا بإلغاء الفقرة في الدستور التي تلزم الرئيس بعدم تجاوز فترتين رئاسيتين متتاليتين قائلا إنه اقتراح «غير مناسب».

وستجري روسيا «تصويتا شعبيا عاما» في ٢٢ نيسان المقبل لتقرر ما إذا كانت التعديلات الدستورية ستُمرّر. ويمكن لهذه التعديلات تغيير ميزان القوى والمهام المنوطة بكل من منصبي الرئاسة والبرلمان بشكل كبير.

ونسبت وكالة الإعلام الروسية أمس إلى حزب روسيا المتحدة الحاكم قوله إنه سيدعم تعديلا دستوريا يسمح لبوتين بخوض الانتخابات مرة أخرى رغم تقييد القانون حاليا لمثل هذه الخطوة.

(رويترز)

رفض طلب نتنياهو تأجيل محاكمته

رفضت محكمة إسرائيلية أمس طلب رئيس الوزراء بنيامين نتنياهو تاجيل بدء محاكمته بتهم الفساد وأبقت في قرار أصدرته الموعد المقرر الأسبوع المقبل.

وقالت المحكمة المركزية في القدس الشرقية المحتلة التي ستتم محاكمة نتنياهو أمامها ان الجلسة المقبلة مخصصة لتلاوة «التهم فقط».

وكان محامو نتنياهو طلبوا الإثنين من المحكمة تأجيل محاكمته بتهم الفساد المقررة في ١٧ آذار لمدة ٤٥ يوما.

وجاء في رسالة بعث بها المحامون إلى المحكمة المركزية في القدس أن الفريق القانوني لرئيس الوزراء «لم يحصل على الوثائق المتعلقة بالتحقيق».

لكن المحكمة قالت في قرارها الذي اطلعت «فرانس برس» على نسخة منه ان «الرد على اتهامات المتهم غير مطلوب في هذه المرحلة، لذلك لا توجد أسباب كافية لتبرير التاجيل». وتبدأ محاكمة رئيس الوزراء المنتهية ولايته بعد اسبوعين من الانتخابات التي فاز فيها حزب الليكود الذي يتزعمه.

وتأتي المحاكمة في أوّج محاولة نتنياهو وحلفائه في اليمين المتطرف ومن المتدينين المتشددين تشكيل حكومة في ظل معارضة شرسة، وخصوصا انه لم يستطع الحصول على ٦١ مقعدا من اصل ١٢٠ مقعدا في البرلمان لتشكيل الحكومة المقبلة.

وفي حال طلب الرئيس الإسرائيلي رؤوفين ريفلين من نتنياهو تشكيل الحكومة فستكون المرة الاولى التي يحاكم فيها رئيس للحكومة وهو يتولى منصبه.

ووجّه المدعي العام الإسرائيلي لنتنياهو اتهامات بالرشوة والاحتيال وانتهاك الثقة، في ثلاث قضايا منفصلة ينفيها رئيس الوزراء.

ومن المتوقع أن يحاول معارضو نتنياهو إقرار مشروع قانون يحظر على الشخص المتهم تشكيل حكومة جديدة.

(أ ف ب)

«الكورونا» تشل البلد رعباً

(تتمة المنشور ص١)

معاشاتهم، وتأمين أقساط التعليم والطبابة في الخارج بالعملة الأجنبية، وشراء المعدات والمستلزمات الطبية والغذائية، وعدم تحويل أموال المودعين من الدولار إلى الليرة من دون رضى العميل، والتزام المصارف بدفع كامل المبالغ المحولة من الخارج (Fresh Money) (فريش ماني) وعدم حجزها مطلقاً.

وفي السياق، أعلنت نقابة الصرافين التزامها بتعميم حاكم مصرف لبنان رياض سلامة بعد اجتماع معه بحضور المدعي العام المالي القاضي علي إبراهيم ورئيس لجنة الرقابة على المصارف سمير حمود، والقاضي بالتقيد بحد أقصى بسعر شراء العملات الاجنبية مقابل الدولار، بحيث لا يتجاوز الـ٢٠٠٠ ليرة لبنانية.

واليوم، يستمع القاضي إبراهيم إلى ممثلي الشركات المستوردة للنفط، من زاوية ان نصفها من الشركات الأجنبية والأوروبية، المتخوفة من عدم التزام لبنان بالاتفاقيات مع الاتحاد الأوروبي.

وعلى وقع المعالجات، من الكورونا إلى الأزمة النقدية الخانقة، لجهة «النقص الحاد في العملة» بتعبير الرئيس دياب، التي تبقى في دائرة إبداء الرغبات الطيبة وحسن النية والعزم على تحقيق إنجازات، تمكنت «الكورونا» من شل البلد رعباً، بعد إقفال مجلس النواب وكازينو لبنان، والإدارات العامة، بدءا من اليوم وحتى نهاية دوام يوم الجمعة المقبل، فضلا عن عدد من المقاهي وسباق الخيل، وسط خوف من اقفال المولات والمطاعم وصولاً إلى مبادرة، يتوقف عندها، وتقضي «بتعليق صلاة الجمعة والجماعات بالمساجد مؤقتاً تأكيداً لأمر الله بحماية النفس»، اعلنها رئيس المجلس الإسلامي الشيعي الأعلى الشيخ عبد الأمير قبلان.

اجتماعات السراي

مالياً، ترأس الرئيس دياب مساء أمس إجتماعاً في السراي الكبير لمتابعة الشأن المالي، ضمّ نائب رئيس مجلس الوزراء وزيرة الدفاع زينة عكر، وزير المالية غازي وزني، وزير الاقتصاد راوول نعمة، وزير البيئة والتنمية الإدارية دميانوس قطار، إضافة إلى مستشارين ماليين وقانونيين.

بعد ذلك، ترأس الرئيس دياب إجتماعاً للخطة الرئيسية شارك فيه إلى جانب الوزراء عكر ووزني ونعمة وقطار وزير الصناعة عماد حب الله، ووزير الزراعة عباس مرتضى، والطاقة ريمون غجر، والاتصالات طلال حواط، والعمل لميا يمين، وعدد كبير من المستشارين من شركتي «لازار» و«كليري غوتليب».

وفي هذا الاطار، استوضحت «اللواء» مصادر سياسية اقتصادية متابعة للاوضاع الراهنة عن الخطة التي يمكن للحكومة اتباعها لانقاذ الوضع، فاعتبرت هذه المصادر أن على الحكومة قبل كل شيء وضع خطة اصلاحية لتفيذها، مشيرة الى ان هذه الخطة لا يمكن القيام بها اذا لم يتم ضخ سيولة في الاسواق المالية، بإعتبار ان الجميع يعلم النقص الحاصل في السيولة، وترى المصادر أن كل المؤشرات توصل الى عدم استعداد أحد في أي قطاع كان، وأي دولة صديقة أو شقيقة لا سيما الدول المانحة ضخ أموال في لبنان دون وجود اصلاحات ملموسة، وتشدد ان الطرف الوحيد الذي يمكن مساعدتنا هو صندوق النقد الدولي المرفوض من قبل بعض الاطراف في لبنان وتحديدا «حزب الله». وتذكّر المصادر ان الرئيس الشهيد رفيق الحريري رفض السير ببرنامج الصندوق، لكنه استطاع انقاذ لبنان لفترة في ضوء المواكبة الدولية عبر مؤتمرات باريس ١ و٢ وغيرها.

الى ذلك، أكدت نائبة رئيس وكالة موديز للتصنيف الائتماني، إليسا باريسي كابوني، أن تخلف لبنان عن سداد استحقاق سندات اليوروبوند لشهر آذار، سيكون له «تأثير سلبي كبير على الصحة المالية للبنوك، وسيقوّض الاقتصاد».

وحذّرت الوكالة أمس، من أن الدائنين من القطاع الخاص واجهوا خسائر كبيرة نتيجة لقرار الحكومة تأجيل سداد السندات. وأشارت إلى أن احتياطيات النقد الأجنبي القابلة للاستخدام «قد تقلّصت إلى ما بين ٥ مليارات و١٠ مليارات دولار». وهذا التقلّص «يعني أن الضغط على الليرة اللبنانية شديد، وسيؤدي إلى تغير مفاجئ وكبير محتمل في سعر الصرف».

مجلس الوزراء

على صعيد اجتماعات مجلس الوزراء ثبت المجلس في جلسته في بعبدا بعد ظهر أمس موعد عقد جلستين الثلاثاء والخميس، على ان تكون الجلسة المالية مع جدول أعمال عادي.

وكان مجلس الوزراء أمس أقرّ تعديل اتفاقية القرض المقدم من البنك الدولي للإنشاء والتعمير لتنفيذ مشروع تعزيز النظام الصحي في لبنان لجهة إعادة توزيع قيمته وتخصيص جزء منها لتجهيز المستشفيات الحكومية وتشخيص ومعالجة الحالات المشتبه بإصابتها بفيروس كورونا وتأمين كافة الحاجيات والمستلزمات اللوجستية ووسائل الحماية الشخصية.

واكد الرئيس عون ان الخطوات التي يجب ان تقوم بها الحكومة بالتزامن مع المفاوضات مع حاملي سندات اليوروبوندز، هي وضع خطط لاعادة هيكلة الديون، والمصارف، والاصلاح المالي والاداري اضافة الى خطة اجتماعية-اقتصادية.

من جهته، تحدث الرئيس دياب عن مجموعة اجراءات يتم درسها لكسر الحلقة المفرغة المتأتية عن النقص في العملة وتداعياتها، مشددا على انه علينا بعد إعادة هيكلة الديون الخارجية النظر في ديوننا الداخلية، ذلك «ان عدم التعامل مع هذه المشكلة يعني تركها إلى أجيالنا المقبلة، وهذه ليست نيّتنا». واذ شدد على ضرورة إعداد برنامج الإصلاحات الهيكلية، فانه لفت الى ان رزمة من الاجراءات ستتمّ دراستها وتقديمها خلال الأسابيع المقبلة من شأنها ان تؤثر على حياة المواطنين وتمهّد الطريق لمستقبل أفضل.

وقالت مصادر وزارية لـ«اللواء» أن مجلس الوزراء انشغل في جلسته امس بالتوازي، بأمرين مهمين: متابعة البحث في موضوع التفاوض مع حاملي سندات اليوروبوند، وانتشار مرض كورونا بعد تسجيل اول حالة وفاة وازدياد اعداد المصابين ليصل الى ٥٢ شخصا، ما اضطر وزير الصحة حمد حسن الى اعلان الانذار بضرورة فتح اجنحة اضافية في المستشفيات الحكومية لاستيعاب الاصابات الجديدة.

وحسب المعلومات، تم تخصيص ساعة ونصف الساعة من وقت الجلسة التي استمرت لثلاث ساعات لمتابعة تطورات مرض «كورونا»، وعرض وزير الصحة حمد حسن المعلومات حول التطورات بكل تفاصيلها، وجرى البحث بالإجراءات الاضافية التي يفترض ان تتخذ من قبل لجنة الطوارئ الصحية، ومنها تعزيز مستشفى رفيق الحريري الحكومي في بيروت والمستشفيات الحكومية في المناطق، وتعزيزالحجر الصحي، والاجراءات التي يجب تعميمها والتشدد فيها في المطاعم والمقاهي والملاهي والأماكن العامة. علماً ان رابطة موظفي الإدارة العامة اعلنت امس، وقف العمل في جميع الإدارات وإقفالها بإستثناء الحالات الاضطرارية، اعتبارا من اليوم وغدا وبعد غد الجمعة، أيام الأربعاء والخميس والجمعة إفساحاً في المجال للمعنيين لتعقيمها.

وعرضت خلال الجلسة الخيارات الممكن اللجوء اليها للحد من الانتشار ومنهاوقف كل الرحلات من الدول التي ينتشر فيها المرض بكثافة، لكن الامر الذي يحول دون ذلك هو وجود الكثير من اللبنانيين الراغبين بالعودة الى لبنان، ولا سيما من ايران وايطاليا ودول الخليج واوروبا بنسب متفاوتة.

وتقرر نتيجة البحث تحرير مبلغ ٣ ملايين دولار فوراً من قرض البنك الدولي، لشراء المعدات الطارئة للمستشفيات الحكومية وتجهيزها.علما ان قيمة القرض ١٢٠ مليون دولار وهومخصص في جزء منه بقيمة ٣٩ مليوناً لتعزيز القطاع الصحي الرسمي. وتم تفويض وزير الصحة القيام بما يلزم لتفعيل وتعزيز المستشفيات الحكومية لا سيما رفدها بالكادر البشري اللازم،فضلاً عن زيادة الاجراءات على الحدود اللبنانية.

وعلى صعيد موضوع التفاوض مع حاملي السندات، استدعت الحكومة الى جلستها ممثلي الاستشاريين المالي والقانوني «لازارد وكليري غوتليب»، الذين عرضوا الاجراءات المتخذة للتفاوض، وابلغ الاستشاريون مجلس الوزراء ان ردات الفعل بالخارج تجاه قرار الحكومة تعليق سداد الاستحقاق كانت ايجابية.وستكون هناك متابعة تفصيلية للبدء بالتفاوض مع الدائنين.

وجرى بحث في مسار لجان العمل المكلفة انجاز الخطة الاصلاحية بكل تفاصيلها،وهي ستجتمع تباعاً من الاسبوع المقبل لانجازالخطة قبل مهلة المائة يوم من عمر الحكومة. وقد بوشرت الاجتماعات فورا بعد الجلسة، حيث توجه وزيرا المال والاقتصاد الى السرايا الحكومية واجتمعا مع الرئيس حسان دياب لاستكمال البحث بخطة النهوض والوضع المالي والاقتصادي والخطوات السريعة التي ستتخذ لضبط الانفاق، وتردد انه جرى بحث مشروع قوننة «الكابيتال كونترول».

وقالت مصادر المعلومات لـ«اللواء» انه حصل نقاش حول المقارنة الإعلامية لموضوع اليوروبوندز، وأهمية وضع اللبنانيين في حقيقة ما يجري، انطلاقا من مبدأ الشفافية.

كورونا: استفحال المخاطر

على صعيد وباء كورونا وانتشاره المتدرج في لبنان، سجلت أوّل حالة وفاة للبناني جان خوري مصاب بفيروس الكورونا، فيما بلغ العدد الإجمالي للحالات التي تمّ استقبالها في «الطوارئ» المخصص للفيروس في مستشفى رفيق الحريري الجامعي، خلال الـ٢٤ ساعة الماضية ١٣٠ حالة احتاجت ١٨ حالة منها إلى دخول الحجر الصحي، فيما يلتزم الباقون الحجر المنزلي، وبلغ العدد الإجمالي للفحوصات المخبرية: ٢٠٢. والنتائج السلبية: ١٩١. والنتائج الإيجابية: ١١. وغادر المستشفى ٢١ شخصا كانوا متواجدين في منطقة الحجر الصحي بعد أن جاءت نتيجة الفحص المخبري سلبية، يوجد حتى اللحظة ٢٣ حالة في منطقة الحجر الصحي. والعدد الإجمالي للحالات التي شخّصت بمختبرات المستشفى بإصابتها بفيروس الكورونا المستجد ٥١ إصابة. والعدد الإجمالي للحالات الإيجابية داخل المستشفى ٣٠ حالة. ويقوم فريق من وزارة الصحة العامة بتأمين نقل باقي الحالات الى المستشفى.

علماً ان وضع المصابين مستقر ما عدا ٣ حالات وضعها حرج، وجميعهم يتلقون العناية اللازمة في وحدة العزل.

تتمات تتمات تتمات تتمات تتمات تتمات تتمات تتمات

الحكومة الفاقدة للقرار ولحرية الاختيار

(تتمة المنشور ص١)

السياسي والبنيوي والمالي والنقدي، ناهيك عن القدرة على المبادرة لإعادة إطلاق عجلة الاقتصاد المهدد بالسقوط في حالة من الكساد الكامل.

يشكل قرار عدم سداد سندات «اليوروبوند» جزئية من رؤية وخطة شاملة للتعامل مع الأزمة الراهنة، ولا يمكن لرئيس الحكومة ووزرائه الاعتداد بها كخطوة على طريق المعالجة الشاملة للتدهور الحاصل على المستويين الاقتصادي والمالي مع كل ارتداداتهما وتساقطاتهما السامة على الوضع الاجتماعي والذي يزداد تردياً بسبب البطالة وقلة السيولة الناتجة عن التعامل غير القانوني والمجحف الذي يعتمده أصحاب المصارف مع المودعين.

تفترض خطورة المرحلة أن يبادر رئيس الحكومة إلى التحرر من قيود الوصاية المفروضة عليه من قبل الثنائي الشيعي، ومن قبل التيار الوطني الحر، سواء خلال عملية تشكيل الحكومة أو خلال جلسة إعطائهم الثقة للحكومة، وأن يعلن خياراته الاصلاحية، ويقرنها بقراراته الصارمة لمعالجة مختلف القضايا الأساسية والملحة، والتي يمكن أن تتركز على المسائل الأساسية الآتية:

١- يدرك رئيس الحكومة بأن الدولة مفلسة، وبأن القطاع المصرفي بات على شفا الإفلاس، وبأن الأوضاع المالية في القطاعين العام والخاص تسير من سيئ إلى أسوأ، وبأن المخرج الوحيد من الأزمة المالية المتفاقمة يتركز على ضخ ما يقارب عشرة مليارات دولار جديدة في المالية اللبنانية، وهو الأمر الذي لا يمكن تأمينه إلا من خلال التعاون المباشر مع صندوق النقد الدولي. وهنا لا بد من التساؤل عن تباطؤ رئيس الحكومة في دعوة الصندوق للمساعدة في حل الأزمة على غرار ما تفعله أربعين دولة أخرى تواجه التعثر في ماليتها العامة؟

إذا كان رئيس الحكومة يدرك أهمية الحصول على المساعدات المالية اللازمة للخروج من الأزمة فإن عليه أن يبادر إلى كسر القيود التي فرضها عليه حزب الله لجهة التعامل مع الجهات الدولية للبحث عن مخارج للأزمة.

٢- لا بدّ أن يعلم رئيس الحكومة بأن قراره بدعوة صندوق النقد الدولي للمساعدة في حل الأزمة سيشكل خطوة أساسية على طريق انفتاح الدول العربية والصديقة على لبنان، وبالتالي فتح الطريق أمامه للقيام بزيارات لهذه الدول، تؤسس لعملية البحث عن مساعدات مالية (على شكل قروض ميسرة أو عطاءات أو ودائع) تساعد على تدارك مفاعيل الأزمة المالية - الاقتصادية وتقصير آجالها إلى ما يتراوح ما بين ثلاث وخمس سنوات.

٣- من أبرز القضايا الملحة التي من المفترض أن تبادر الحكومة إلى التعامل معها وحلها مالياً، والتي تشكل قضية قانونية وحقوقية هي مسألة التدابير الجائرة والمذلة التي فرضتها المصارف في التعامل مع المودعين لديها، مع كل ما تتركه على المواطنين من كراهية وإدانة لأصحاب المصارف وللسلطة التي تشيح بنظرها كلياً عن ارتكابات المصارف مخالفات للقانون العام والخاص من خلال تقنين سحوباتهم المالية إلى مئة دولار أو أقل أسبوعياً. تبرز الضرورة لمعالجة هذه الموضوع من قبل الحكومة بعد كل ما تركه قرار تجميد الإجراءات التي أوصى بها المدعي العام المالي في موضوع تحويلات المصارف المالية إلى الخارج من تساؤلات وشكوك حول إضطلاع رئيس الحكومة شخصياً وبشراكة من مدعي عام التمييز بتجميد تلك الإجراءات وبحجة أن القانون لا يمنع التحويلات للخارج.

وهنا لا بد أن نسأل أصحاب هذه الفتوى: هل يجيز القانون للمصارف التحكم وحجز أموال المودعين، ويحررهم من أية ضوابط لتحويل أموالهم الخاصة إلى الخارج؟ تتحدثون عن قانون يبيح للأثرياء حرية تحريك أموالهم، في الوقت الذي يصادر فيه هؤلاء حقوق المواطنين بالتصرف بحساباتهم.

٤- لا بد من التساؤل عن مدى إدراك رئيس الحكومة للتأخير الحاصل في المبادرة إلى بلورة خطة واضحة وسريعة للإصلاحات المالية والبنيوية في هيكل الدولة المترهلة. على الصعيد المالي تفترض الضرورة الملحة استعادة الموازنة ووقف تنفيذها وتخفيض مجمل المصارفات بآلاف مليارات الليرات قبل فوات الأوان، لأن هذه الموازنة في حال تنفيذها ستؤدي إلى زيادة الدين العام بما يتراوح ما بين سبعة وتسعة مليارات دولار. والأمر الملح الآخر يتعلق بإعادة هيكلة الدولة وإلغاء جميع المؤسسات والصناديق التي تشكل المزاريب الأساسية للهدر المالي بالإضافة إلى تصغير حجم الدولة وضبط سلوكية الفساد المهيمنة على جميع قطاعاتها، ولا بد من إعطاء أهمية خاصة لموضوع استقلالية القضاء، وبالتالي العمل على إقرار التشكيلات القضائية التي وضعها مجلس القضاء الأعلى.

٥- لا يمكن الادعاء بوجود حكومة إصلاحية تعمل لحل الأزمة الراهنة في ظل الاهتزاز الحاصل في التوازنات السياسية الناتجة عن وجود حكومة اللون الواحد، وفي ظل سيطرة حزب الله على كل قرارات الحكومة، في الوقت الذي يستمر في عملياته العسكرية في سوريا ودول عربية أخرى وفي ظل تصعيد نظام العقوبات المفروض عليه أميركياً ودولياً وعربياً مع كل ما يتركه ذلك من تداعيات على لبنان.

من هنا تبرز أهمية أن تثبت الحكومة قدرتها على التصرف بحرية وبما يتجاوب مع المصالح الوطنية وحمايتها دولياً وعربياً، وذلك إدراكاً منها بأنه لا اقتصاد ولا ازدهار ولا تنمية أو مساعدات من دون تحقيق الاستقرار وعامل السيادة الوطنية واستعادة هيبة الدولة والثقة بها داخلياً وخارجياً، بعيداً عن كل الخطب الإنشائية التي درج عليها رئيس الحكومة.

٦- أخيراً فاجأنا حاكم مصرف لبنان وبعد طول انتظار، بتعميم حول سقف سعر صرف الليرة في السوق الموازية، والذي حدده بثلاثين في المئة فوق السعر المعتمد من مصرف لبنان. شكل هذا القرار إعلاناً للحاكم بأن له الحق التدخل في سوق القطع بموجب تطبيق المادة ٨٣ من قانون النقد والتسليف. لكن يبدو أن الصرافين غير قابلين بالتعميم أو الالتزام بتنفيذه.

هنا تبرز أهمية تضافر جهود جميع أجهزة الدولة على فرض تنفيذ هذا التعميم تحت طائلة التوقيف الاحتياطي للمخالفين واقفال مؤسساتهم بالشمع الأحمر.

وليعلم المسؤولون بأن الصرافين ومن وراءهم قد تسببوا بموجة غلاء الأسعار وذلك من أجل جني ثروات سريعة، بدأوا بتهريبها إلى الخارج لتوظيفها في استثمارات عقارية في تركيا والبرتغال وقبرص وكندا وغيرها.

في النهاية، لا تتوافر أية ضمانات حول توجه الحكومة ورئيسها للمبادرة لإطلاق العملية الإصلاحية الكبرى، ويستدعي هذا الأمر إعادة تفعيل الانتفاضة وإعطائها الزخم الذي كانت عليه عند انطلاقتها، مع التشديد على ضرورة عودتها إلى شعاراتها الأولى وفي مقدمها شعار «كلن يعني كلن».

العميد الركن نزار عبدالقادر

رابطة موظفي الإدارة العامة

وصدر أمس عن رابطة موظفي الإدارة العامة بيان أكّد على ضرورة إيلاء موضوع انتشار الفيروس بين المواطنين إهتماما إستثنائيا، ودعت المسؤولين للاستجابة الى كتابها المرسل اليهم والذي توضح فيه خطورة ما يكتنف الادارة العامة والموظفين. (راجع ص ٥)

وليلاً، كشف رئيس مجلس إدارة كازينو لبنان رولان خوري انه تلقى اتصالاً من الرئيس عون طلب منه فيه اقفال الكازينو للحفاظ على ضبط انتشار فيروس كورونا، وقررت نقابة مستخدمي صندوق الضمان التوقف عن العمل وعدم الحضور أيام الأربعاء والخميس والجمعة.

ترامب والأمير محمد بن سلمان

(تتمة المنشور ص١)

وأكد مجلس الوزراء، أن الإجراءات المتخذة في محافظة القطيف مؤقتًا، تأتي في إطار التدابير الاحترازية لمنع انتقال العدوى، وتمكين الجهات الصحية المختصة من تقديم الرعاية الطبية الأفضل للمواطنين والمقيمين فيها، مشيدا بتعاون الجميع وتجاوبهم مع تلك الإجراءات الوقائية للمحافظة على سلامتهم.

وتطرق مجلس الوزراء، إلى ما عبّر عنه البيان الصادر عن اجتماع اللجنة الوزارية العربية الرباعية المعنية بمتابعة تطورات الأزمة مع إيران، من إدانة لما يقوم به النظام الإيراني من تجاوزات سافرة ومستمرة للقوانين والمواثيق والأعراف الدولية، وممارسات تهدّد أمن المنطقة، واستقرار الدول العربية، والتدخّل في شؤونها الداخلية ودعم الميليشيات المسلحة التي بثت الفوضى والفرقة والخراب في دول عربية عديدة، وتشديد اللجنة على مطالبة المجتمع الدولي بتحمّل مسؤولياته إزاء ما تشكله الممارسات الإيرانية العدائية ورعايتها للأنشطة الإرهابية في المنطقة والعالم من تهديد للأمن والسلم الدوليين.

على صعيد آخر قال البيت الأبيض، أمس إن الرئيس الأميركي دونالد ترامب أجرى اتصالا هاتفيا أمس مع ولي العهد السعودي الأمير محمد بن سلمان، تناول أسواق الطاقة العالمية وعدة موضوعات إقليمية وكذلك العلاقات الثنائية.

وفي وقت سابق، قال وزير الطاقة السعودي الأمير عبد العزيز بن سلمان، إنه لا يرى حاجة لعقد اجتماع لمجموعة أوبك+ في الفترة من أيار إلى حزيران في غياب اتفاق على الإجراءات التي يجب اتخاذها للتعامل مع أثر فيروس كورونا على الطلب والأسعار.

(أ ف ب - واس)

دولة مفلسة.. ومراكز «أوجيرو»

(تتمة المنشور ص١)

٣- أمين الصندوق/ سنترال ميناء الحصن مقفل/ إجازة مرضية بتاريخ ٢٠٢٠/٣/١٠.

٤- أمين الصندوق/ المركز الرئيسي «أوجيرو» بئر حسن مقفل، السبب: كورونا بتاريخ ٢٠٢٠/٣/١٠.

ما هكذا تورد الإبل يا حكومة «مواجهة التحدّيات»، البلاد بحاجة لكل قرش والهدر يستشري والاستهتار يتمدّد على قطاعات كانت منتظمة العمل!

والسؤال لماذا ولمصلحة من خروج كافة سنترالات بيروت عن الخدمة في وقت واحد تحت حجج واهية؟ هل هناك توجّه لتمرير منفعة خاصة للشركات الخاصة التي تستوفي عائدات للدول

أصداء رياضية

مؤلم ما نشهده من تأثر الرياضة في مختلف انحاء العالم بمخاطر انتشار فيروس كورونا، علماً ان المشهد بما هو آت من ايام، يبدو مفتوحاً على لوحة قاتمة، مع الدعاء ألا نصل اليه، خاصة مع الكلام المتنامي، عن توجه لايقاف دوري ابطال اوروبا لكرة القدم كما واليوروليغ، علماً ان الهمّ الاول يبقى ان يقي الله عباده من شر هذا الوباء الذي ينتشر، زارعاً معه الموت.

وسيم صبرا..

حشور

يتمنى «حشور» ان تصمد البطولات الاوروبية الكروية بوجه اجتياح فيروس كورونا، انطلاقاً من كونها باتت المتنفس الوحيد لعشاق الرياضة، رغم ان التمنيات تتناقض مع الواقع.

كورونا يُهدِّد دوري أبطال أوروبا ويُبعثر خارطة البطولات المحلية

فيروس كورونا يهدد الرياضة الأوروبية بالحظر

كشفت إذاعة «راديو كتالونيا»، عن احتمال تعليق مسابقتي دوري أبطال أوروبا واليوروبا ليغ، عقب نهاية مباريات دور الـ١٦، لمنع انتشار فيروس كورونا.

وكان الاتحاد الأوروبي لكرة القدم (يويفا) قد اتخذ قرارًا بخوض العديد من مباريات دور الـ١٦ خلف الأبواب المغلقة.

وتقام مباريات برشلونة ونابولي، وباريس سان جيرمان ضد دورتموند، وفالنسيا مع أتالانتا بدوري الأبطال في ملاعب فارغة.

وفي الدوري الأوروبي، ستقام مباريات وولفرهامبتون وأولمبياكوس، وخيتافي ضد إنتر ميلان، وإشبيلية ضد روما، ومانشستر يونايتد مع لاسك، بدون حضور جماهيري أيضًا.

وبحسب الإذاعة، فمع استمرار انتشار الفيروس القاتل، قد يضطر اليويفا إلى إيقاف المسابقتين.

وأشار التقرير إلى أن قرار وقف المسابقتين عقب انتهاء مباريات دور الـ١٦ وارد وبشدة.

هذا وأوصت الحكومة الإسبانية مؤخرًا، باستكمال مباريات الدوري بدون جمهور، مع استمرار انتشار فيروس كورونا بأنحاء اوروبا.

وبحسب صحيفة «سبورت» الكتالونية، فإن رابطة الدوري الإسباني تدرس ما يجب القيام به، وتعمل أيضًا على إيجاد مواعيد بديلة في حالة تعليق المسابقة لعدة أسابيع، كما حدث في إيطاليا.

وتملك رابطة الدوري الإسباني بالفعل خطة طوارئ للعب المباريات بدون جمهور، لكنها لا تريد أبدًا تعليق المسابقة، مثلما حدث في إيطاليا.

وأشار التقرير إلى أن ما يجعل مسألة التعليق صعبة في إسبانيا وباقي أوروبا، هو إقامة بطولة الأمم الأوروبية وكوبا أميركا في الصيف.

وكان جوسيبي كونتي رئيس الوزراء الإيطالي، أعلن تعليق كافة الأنشطة الرياضية في الدولة، بما فيها مباريات الكالتشيو، بسبب تفشي وباء فيروس كورونا.

وأكد كونتي أنه سيتم تعميم القرار على إيطاليا بالكامل، وإيقاف كافة الأنشطة حتى ٣ نيسان المقبل.

جاء ذلك بعدما أكدت اللجنة الأولمبية الإيطالية، أن كافة الفعاليات الرياضية في البلاد ينبغي تأجيلها حتى الثالث من نيسان المقبل؛ بسبب أزمة فيروس كورونا.

ويأتي هذا بعد ٢٤ ساعة من مطالبة وزير الرياضة الإيطالي فينشينزو سبادافورا بإيقاف فعاليات الدوري، مع تشديد الحكومة إجراءاتها نظرا لتفشي الفيروس في البلاد.

وقال سبادافورا: «أضم صوتي لصوت داميانو توماسي رئيس رابطة اللاعبين الإيطاليين، وأتبنى دعوته بإيقاف الدوري».

وغرد داميانو توماسي رئيس رابطة لاعبي كرة القدم الإيطاليين: «لنوقف الدوري، ما الذي ننتظره؟ أوقفوا كرة القدم»

وألمح غابريلي غرافينا رئيس الاتحاد الايطالي إلى إمكانية وقف مسابقة الدوري، وقال: «في حال إصابة لاعب بفيروس كورونا لا يمكن أن نستبعد إمكانية تعليق مسابقة الدوري».

ووصلت عدوى إقامة المباريات خلف أبواب موصدة إلى الدوري الألماني لكرة القدم، حيث أصبحت المواجهة المقررة الأربعاء بين بوروسيا مونشنغلادباخ وكولن أولى المباريات التي تقام دون جمهور في تاريخ البوندسليغا، بحسب ما أعلنت مدينة مونشنغلادباخ الثلاثاء.

وأفادت السلطات المحلية ان مباراة كولن ومضيفه مونشنغلادباخ الأربعاء، وهي مؤجلة من المرحلة الحادية والعشرين، ستقام من دون جمهور في ظل المخاوف من تفشي فيروس كورونا المستجد.

كما أمرت السلطات المحلية الثلاثاء باقامة دربي اقليم الرور بين بوروسيا دورتموند وشالكه المقرر السبت المقبل دون جمهور.

وتركت رابطة الدوري الألماني قرار إقامة مباريات من دون جمهور بيد السلطات المحلية، مؤكدة من جهتها أن المرحلة المقبلة من البوندسليغا ستقام كما هو مقرر بين ١٣ آذار و١٦ منه.

ليفربول أمام محطة مفصلية للدفاع عن لقبه بدوري الأبطال الأوروبي

هل ينجح ليفربول بتعويض تأخره ذهابا؟

سيضاعف الوضع الدقيق الذي يعيشه ليفربول حامل لقب دوري أبطال أوروبا، من حالة الترقب في إياب ثمن النهائي، في دور يشهد وضعا استثنائيا بسبب المخاوف الناتجة عن انتشار فيروس كورونا المستجد، داخل القارة العجوز.

ويخيم شبح الفيروس بظلاله على المسابقة الأوروبية، حيث لم يلعب باريس سان جيرمان مباراة الدوري الفرنسي التي كانت مقررة السبت الفائت على ملعب ستراسبورغ بعدما تم تأجيلها بسبب الفيروس.

لكن بعيدا عن تأثير الوباء الذي تسبب في تأجيل عدة مباريات أو إقامتها بدون جماهير في بعض الدول الأوروبية، وعلى رأسها إيطاليا التي توقف دوريها حيث باتت الأكثر تضررا من هذه الأزمة الصحية في اوروبا، ستتركز الأنظار هذا الأسبوع على حامل اللقب الذي سقط ذهابا أمام مضيفه أتلتيكو مدريد بهدف نظيف.

وسيواجه ليفربول الأربعاء اختبارا صعبا بارضه حين يستضيف الفريق الإسباني على ملعب أنفيلد في مباراة ستحدد ما إذا كان الفريق الإنكليزي سيواصل مشواره في الدفاع عن اللقب أم سيودع من الأبواب الخلفية البطولة التي توج بها العام الماضي على حساب مواطنه توتنهام.

وكان السقوط على ملعب واندا متروبوليتانو في ذهاب ثمن النهائي بمثابة ضربة لكتيبة يورغن كلوب حيث تجرع الفريق بعدها مرارة الهزيمة للمرة الأولى بالبريميرليغ في الموسم الجاري كما تعرض للإقصاء من كأس الاتحاد غاغ الإنكليزي.

ثم جاء الفوز على بورنموث ٢-١ لتخفيف الوضع على «الريدز» الذي سيفتقد جهود حارسه البرازيلي أليسون في معركة الإياب أمام رجال المدرب الأرجنتيني دييغو سيميوني والذين سينافسون على بطاقة العبور لثمن النهائي وفي جعبتهم هدف واحد من توقيع ساؤول نيغويز.

من جانبه، سيزور بوروسيا دورتموند الألماني ملعب حديقة الأمراء في نفس اليوم حيث سيحاول صاحب الأرض بقيادة المدرب توماس توخيل، تعويض تأخره ذهابا (١-٢).

وسيعول الباريسيون في معركة الإياب على عامل الارض متسلحين بمعنويات اكتسبوها الأربعاء الماضي باستعراض رائع في مباراة نصف نهائي كأس فرنسا بعدما حسم الفريق تأهله للنهائي بفوزه (٥-١) على ليون، في انتصار تألق بصناعته كيليان مبابي بثلاثية.

باكس المتصدّر يتجرّع خسارته الثالثة تواليا

جمال موراي سجل ٢١ نقطة لناغتس

تكبّد ميلووكي باكس متصدر المجموعة الشرقية وصاحب افضل سجل هذا الموسم، خسارته الثالثة تواليا بسقوطه امام دنفر ناغتس ١٠٩-٩٥، في الدوري الأميركي للمحترفين بكرة السلة.

وقاد جمال موراي الذي سجل ٢١ نقطة في المباراة خمسة زملاء اخرين له سجلوا اكثر من ١٠ نقاط بينهم بول ميلساب (٢٠ نقطة و١٠ متابعات)، وجيريمي غرانت (١٩ نقطة)، ليساهموا بتحقيق فريقهم فوزه الرقم ٤٣ مقابل ٢١ خسارة.

وكان باكس يخوض ثاني مباراة له في غياب نجمه اليوناني يانيس انتيتوكونمبو، وبدا واضحا افتقاد الفريق لخدماته اثر تعرضه لاصابة في ركبته اليسرى خلال الخسارة أمام لوس انجليس ليكرز يوم الجمعة الماضي. وكان يانيس غاب ايضا عن خسارة فريقه امام فينيكس صنز ايضا الاحد الماضي.

وحاول باكس مجاراة مضيفه، لكنه تخلف في الربع الأول بفارق ١٥ نقطة، ما صعّب عليه المهمة، ورغم أن الأفضلية في الربعين التاليين كانت في مصلحته (٣٠-٢٣ و١٧-١٤) إلا أن أصحاب الأرض حافظوا على تقدمهم ووسعوا الفارق مجددا في الربع الأخير (٣٣-٢٤).

ولم تمنع النقاط الـ٢٣ التي سجلها البديل كايل كورفر بينها خمس رميات ثلاثية، أفضل مسجل في باكس، بابعاد شبح الخسارة عن الفريق.

ولم تؤثر الخسارة على وضع ميلووكي الذي يستريح في صدارة منطقته. بيد انها ستجعل مهمته صعبة في ان يصبح ثالث فريق يحقق ٧٠ فوزا في الموسم العادي اذ بات يتعين عليه الفوز في مبارياته الـ١٧ المتبقية لتحقيق الانجاز.

ومن جانبه، ساهم الفوز في تعزيز حظوظ دنفر في الحصول على المركز الثاني في المنطقة الغربية على حساب لوس انجليس كليبرز حيث حقق كل منهما ٤٣ فوزا.

ويتصدر لوس انجليس ليكرز ترتيب المنطقة الغربية بـ٤٩ فوزا.

وحقق حامل اللقب تورونتو رابتورز فوزا هاما على يوتا جاز ١٠١-٩٢.

وقاد الكاميروني باسكال سياكام ولاعب الارتكاز الكونغولي - الاسباني سيرج ايباكا هجوم رابتورز بتسجيل كل منهما ٢٧ نقطة، بالاضافة للموزع كايل لاوري صاحب ٢١ نقطة و٥ متابعات و٧ تمريرات حاسمة.

ولم يقتصر دور سياكام على الهجوم، بل قدم أيضا دورا دفاعيا حاسما، بعد ١١ كرة مرتدة والاستيلاء على خمس كرات.

لكن المباراة لم تمر دون تعرض بطل الموسم الماضي لخسارة أحد لاعبيه، بعد تعرض نورمان باول لالتواء في الكاحل الأيسر ما أجبره على مغادرة الملعب.

وتعرض باول (٢٦ عاما) للاصابة بعد اصطدامه مع زميله البريطاني اوجي انونوبوي في بداية الربع الاول.

وغاب باول الذي سجل معدل ١٦،٨ نقطة في المباراة، عن ما مجموعه عشرين مباراة بسبب إصابات مختلفة خلال الموسم، وكانت هذه المباراة الخامسة لباول منذ عودته من غيابه الأخير.

في المقابل كان جو انغلز أفضل مسجل لدى يوتا برصيد ٢٠ نقطة.

ويحتل تورونتو المركز الثاني في المنطقة الشرقية وراء ميلووكي، مع ٤٦ فوزا و ١٨ هزيمة. فيما ياتي يوتا في المرتبة الرابعة في الغرب خلف ليكرز وكليبرز وناغتس.

واحتاج أتلانتا هوكس للتمديد مرتين للفوز على تشارلوت هورنتس ١٤٣-١٣٨.

وهو الفوز رقم ٢٠ لاتلانتا مقابل ٤٦ هزيمة، وكان لاعب هورنتس تيري روزير افضل مسجل في المباراة بتسجيل ٤٠ نقطة، مقابل ٣١ نقطة لتراي يونغ من هوكس.

وجاءت المباراة متقاربة جدا بين فريقي المنطقة الشرقية، وكان هورنتس في طريقه لحسم المباراة، لكن يونغ حصل على رميتين حرتين قبل ١،٨ ثانية، بينما كانت النتيجة تشير لتأخر فريقه بفارق نقطة واحدة ١٢١-١٢٢، فأهدر الأولى وسجل الثانية ليعادل النتيجة.

وبعد شوط اضافي اول تعادل فيه الفريقان ٩-٩ كان الشوط الاضافي الثاني حاسما لاصحاب الأرض ١٢-٧.

رونالدينيو لا يزال يأمل بالبراءة ووزير العدل البرازيلي يتدخل بالقضية

رونالدينيو

يسعى محامو لاعب كرة القدم السابق البرازيلي رونالدينيو تنظيم جلسة استماع للافراج عنه مؤقتا، بعد اتهامه بدخول الباراغواي بجواز سفر مزور، كما ذكرت مصادر فريق الدفاع لوكالة فرانس برس.

وتم اعتقال رونالدينيو وشقيقه روبرتو الجمعة وحجزهما فى الحبس الاحتياطي في العاصمة اسونسيون لدخولهما البلاد باستخدام وثائق مزورة.

وقالت مصادر مقربة من فريق الدفاع عن اللاعب البرازيلي لوكالة فرانس برس ان المحامين يحاولون عقد جلسة استماع للاخوين على امل الافراج عنهما مؤقتا.

وذكرت الصحف البرازيلية ان وزير العدل البرازيلي سيرجيو مورو اتصل بسلطات البارغواي بشأن قضية رونالدينيو.

في المقابل، أكد مسؤول في وزارة العدل البرازيلي «ان الحكومة البرازيلية تتابع الامر»، نافيا ان تكون البرازيل تحاول التدخل في القضية، وقال «مورو اتصل فقط للحصول على معلومات عن القضية».

وأصر سيرجيو كيروش محامي رونالدينيو في وقت سابق على أن عملية ايقاف اللاعب الفائز بالكرة الذهبية عام ٢٠٠٥ «غير قانونية وغير مشروعة».

وقال كيروش «لم يرتكب رونالدينيو أي جريمة، لأنه لم يكن يعلم بأن جواز السفر الذي أعطي له كان مزورا».

وأمضى الشقيقان يومهما الرابع خلف القضبان في اسونسيون.

ويطالب كيروش بالافراج عن الشقيقين والسماح لهما بالعودة الى بلادهما. ولفت إلى أن النيابة العامة أقرت في البداية بأن لاعب كرة القدم تصرف بحسن نية قبل أن يأمر القاضي باحتجازهما، وهو ما وصفه كيروش بأنه غير مبرر.

ملاعب عالمية

ضربتان لريال مدريد

أصدر نادي ريال مدريد بيانات رسمية حول الإصابات التي تعرض لها نجما الفريق، خلال الخسارة ضد ريال بيتيس، بهدفين لهدف ضمن منافسات الجولة الـ٢٧ من الليغا، وقال النادي خلال بيانه الذي نشره على موقعه الإلكتروني: «أثبتت الفحوصات التي أجراها الحارس تيبو كورتوا، إصابته في العضلة الضامة للقدم اليسرى، وبانتظار التطورات، أوضحت الفحوصات التي أجراها الظهير الأيسر مارسيلو، إصابته في العضلة ذات الرأسين للقدم اليسرى».

وفي نفس السياق، أفادت الصحف الإسبانية، بأن الثنائي لن يلحق بمواجهة مانشستر سيتي الحاسمة بإياب ثمن نهائي دوري الأبطال، وأنه سيتوجب على الفرنسي زين الدين زيدان الاعتماد على البديلين ألفونس أريولا وفيرلاند ميندي.

ميسي بقائمة الأرجنتين

أعلن ليونيل سكالوني، المدير الفني لمنتخب الأرجنتين، قائمة راقصي التانغو، استعدادًا لخوض مباراتي الإكوادور وبوليفيا، هذا الشهر، في التصفيات المؤهلة لكأس العالم ٢٠٢٠.

وجاء ليونيل ميسي نجم برشلونة، وسيرجيو أغويرو مهاجم مانشستر سيتي، على رأس اختيارات سكالوني في قائمة الأرجنتين.

مورينيو يرصد ميليتاو

قالت تقارير صحفية إن البرتغالي جوزيه مورينيو، مدرب نادي توتنهام هوتسبير الإنكليزي، بدأ بالفعل اتصالات رسمية مع إدارة ريال مدريد لضم أحد لاعبي الميرينغي في فترة الانتقالات الصيفية المقبلة، التي تبدأ مع نهاية الموسم الجاري.

وأشارت صحيفة «إكسبريس» البريطانية إلى أن مورينيو تفاوض بالفعل مع رئيس نادي ريال مدريد فلورنتينو بيريز من أجل التعاقد مع المدافع البرازيلي إيدير ميليتاو، لاعب النادي الملكي، كي ينضم إلى توتنهام في الموسم المقبل.

حصاد محلي

خلال تتويج الفائزين بسباق السرعة

سباق السرعة الأول

احرز بول قصيفي على ميتسوبيتشي لانسر ايفو ٩ لقب فئة المحترفين واكزافييه مسعد على ميتسوبيتشي لانسر ايفو ٧ لقب فئة الـ«سوبر سيريز» وشادي أبو عاصي على «بيجو ٢٠٥ جي تي اي» لقب فئة الـ«ستريت» لسباق السرعة الاول (سبيد تست) الذي نظمه النادي اللبناني للسيارات والسياحة على حلبة «ار بي ام» (المتين) بمشاركة ٤٧ سائق وسائقة. والسباق هو باكورة روزنامة الرياضة الميكانيكية للعام الجاري. وأقيمت المسابقة في ظل طقس مشمس وتضمنت ثلاث طلعات رسمية واعتمد افضل وقت مسجل في احدى الطلعات الثلاث. ففي فئة المحترفين، تنافس بول قصيفي وألكس فغالي وحسمها قصيفي بفارق نحو ثلاث ثوان. وفي فئة السوبر سيريز تنافس اكزافييه مسعد وبيار رزق ليحسم مسعد لقب فئته بفارق نحو خمس ثوان.

سباق تزلج العمق

ينظّم الإتحاد اللبناني للتزلج على الثلج سباقاً دولياً بتزلج العمق في الأرز من ١٣ الى ١٧ آذار الجاري في السبرينت. والمسافة تتراوح بين ١،٢ كلم، ٥ كلم و١٠ كلم لفئات الرجال والسيدات والناشئين.

فعلى الأندية التي تود تسجيل لاعبيها إرسال الأسماء والأعمار إلى الإتحاد قبل الساعة الثالثة من بعد ظهر الأربعاء الواقع فيه ١١ آذار الجاري.

وسيعقد الإجتماع الأول لرؤساء الفرق عند الساعة السادسة من مساء نهار الخميس في ١٢ آذار الجاري في فندق white cedars (الأرز).

وعلى كل نادٍ تفويض شخص واحد لتمثيله في الإجتماع وأثناء السباق وله الحق وحده بتقديم الاعتراض. وستحتسب نقاط نتائج هذه السباقات ضمن بطولة لبنان.

اللواء الإسلامي

بإشراف المركز الإسلامي للإعلام والإنماء

الأربعاء ١١ آذار ٢٠٢٠م - الموافق ١٦ رجب ١٤٤١هـ

AL-LIWAA Mercredi 11/3/2020

أقوال مأثورة

«إذا لم تشغل نفسك بالحق شغلتك بالباطل...»

الإمام الشافعي

دعاء

«اللهم إنك وهبت لنا البناتِ والأولاد من غير حول منّا ولا قوة، فأحفظهم بحفظك بلا حول منا ولا قوة، ربي احفظهم من أي مكروه يصيبهم ومن كل شر وضرر..».

الرجاء احترام هذه الصفحة لاحتوائها على آيات قرآنية

اختتام مؤتمر «بناء الإنسان في التصوّر الإسلامي».. والمشاركون: لا وطن سليم بغير إنسان متكامل علمياً وخلقياً ومعرفياً ووطنياً

اختتمت مؤخرا فعاليات المؤتمر الدولي الثاني لكلية أصول الدين بجامعة الأزهر تحت عنوان: «بناء الإنسان في التصوّر الإسلامي بين الواقع والمأمول»، الذي نظمته الكلية على مدار يومين بمركز الأزهر للمؤتمرات تحت رعاية الدكتور أحمد الطيب شيخ الأزهر الشريف.

وتناولت الجلسات الختامية للمؤتمر العديد من القضايا والموضوعات الهامة التي تخصّ بناء الإنسان في التصوّر الإسلامي تحت عنوان: «بناء الإنسان في ضوء القرآن الكريم، وبناء الإنسان في ضوء السنّة النبوية، البناء العقدي والأخلاقي للإنسان، ورسالة الأزهر وأثرها في بناء الإنسان».

كما ناقشت جلسات المؤتمر العديد من الأبحاث العلمية المقدّمة من باحثين من مصر ودولة العراق الشقيقة تحت عنوان: «أسس الأخلاق وأثرها في بناء الإنسان، المنهج الأزهري وأثره في بناء الشخصية الأزهرية، وثيقة الأخوّة الإنسانية في ضوء السنّة النبوية، معالم بناء الإنسان من وقائع وثائق الأزهر الشريف، الأخلاق النظرية ودورها في بناء الإنسان، مناهج الأزهر التعليمية وأثرها في بناء الإنسان، دور المرأة الأزهرية في بناء الإنسان، أثر الإيمان في صحة التصوّر وسلامة السلوك، السلوك الإنساني وسبل توجيهه من منظور الأخلاق، أهمية البحث العلمي في بناء الفكر المجتمعي، المنهج الأخلاقي في الإسلام».

المنصة الرئيسية في المؤتمر

جمعة

□ الدكتور مختار جمعة وزير الأوقاف المصري أشار خلال مشاركته بأعمال المؤتمر إلى أهمية البناء المتكامل للإنسان علميا وخلقيا ومعرفيا ووطنيا، لافتا إلى أن هذا البناء هو الذي يصنع الشخصية السويّة، ويجب أن يكون ترسيخ الولاء والانتماء الوطني أحد أهم محاور بناء الشخصية، فمصالح الأوطان جزء لا يتجزأ عن مقاصد الأديان، مؤكدا أن حماية الأنفس من المقاصد الكلية في الإسلام، خاصة إذا طرأ عارض يهدّد فناء هذه الأنفس، فإذا دعت الضرورة إلى إلغاء التجمعات للحفاظ على النفس يجوز إلغاء هذه التجمعات، فعندما ترى الدولة خطراً من التجمعات فلها أن تحظرها تحقيقا لحفظ النفس الذي هو أحد مقاصد الشريعة الإسلامية.

علام

□ أما د. شوقي علام مفتي مصر فقال إن صناعة مستقبل الأمة، تتطلب إيمانا حقيقيًا من أفراد الأمة بأنهم يمتلكون القدرة والطموح والإبداع الذي يؤهّلهم لتلك المهمة الجليلة، مضيفا أن الرسالات السماوية جميعا عُنِيَتْ في المقام الأول ببناء الإنسان، وتطويره وتأهيله لخلافة الله في الأرض، وأن الشريعةَ المحمديةَ اهتمت بتشييد هذا البنيان الإنساني على قواعد ثابتة مستقرة، موضحا أن الإنسان الذي يسعى الإسلامُ إلى بنائه ينبغي أن يكون مرتبطا بتراثه العريق الذي يحفظ له هُويَّته الثقافية، وذاتيته الحضارية، وإن قطع الصلة بهذا التراث يعني فقدان الذاكرة الأممية، ولا جَرَمَ أن فاقد الذاكرة لا طاقة له بصناعة مستقبله.

شومان

□ وقال د. عباس شومان وكيل الأزهر الشريف أن قضية بناء الانسان هي الأساس الذي تبني عليه الأمم حضارتها وفكرها ومستقبلها، خاصة في ظل ما يشهده العالم اليوم من تحدّيات أخلاقية فرضت عليه جراء التقدّم التكنولوجي السريع الذي صار فيه الشباب ضائعا بين فكرين، أحدهما؛ متشدّد يؤدّي إلى التطرف والإرهاب ويسيء لتعاليم الأديان السماوية، والآخر متسيّب يؤدّي إلى الانحراف ويخالف التربية الفكرية للأديان، مشيدا باختيار كلية أصول الدين لموضوع المؤتمر «بناء الإنسان في التصوّر الإسلامي».

عياد

□ ومن جانبه، قال نظير عياد أمين عام مجمع البحوث الإسلامية إن هذا المؤتمر يتعرّض لقضية مهمة، تتعلق ببناء الإنسان، في عالم سيطرت فيه المادة، وتحكّمت فيه القوة، ولم يعد هناك احترام للإنسان، حيث يأتي في وقت غابت فيه معاني الإنسانية، واختفت معالمها مما أدّى إلى ضياع الحقوق، والتعدّي على الواجبات وأصبح الإنسان جسدا بلا روح، موضحا أن القرآن الكريم له منهج مهم في بناء الإنسان، بدءا من تصحيح المفاهيم والتصورات والمعتقدات، ومرورا بالجوانب الأخرى الروحية والمعرفية والخلقية، ووصولا إلى الجوانب البدنية، حيث أن هذه المجالات مترابطة ويكمل بعضها بعضا، لافتا إلى أن النظريات البشرية التي حاولت أن تضع بناء للإنسان اهتمت بجانب وأهملت جوانب أخرى لأنها نظريات ناقصة ومتناقضة أحيانا، انطلقت من غايات شخصية أو أهداف خاصة للداعين إليها، وهذا ما يفرّق بين الحقيقة القرآنية والنظرية البشرية في النظرة إلى بناء الإنسان.

مفتي العراق

□ كما أكد الدكتور رافع الرفاعي مفتي العراق، أن الأزهر الشريف مفخرة هذه الأمة، قد كتب الله له البقاء، ويُعد نموذجا مشرّفا للوسطية والاعتدال الذي جاء به هذا الدين الحنيف، وأن المجتمع الإنساني في أمسّ الحاجة لمعرفة ما قدّمته الشريعة الإسلامية للإنسانية، مشيرا إلى أن الله قد هيّأ للإنسان أسوة حسنة يقتضي بها في كل تصرفاته وهو الإنسان الكامل سيدنا محمد ﷺ.

العواري

□ وكذلك لفت الدكتور عبد الفتاح العواري عميد كلية أصول الدين بالأزهر الشريف إلى أن منهج الله الذي رسمه في شريعته حصن حصين لإصلاح أمر الدنيا، فإن الله خلق الإنسان وكرّمه وجعله خليفة في الأرض ليعمّرها، وأنزل عليه الكتب وأرسل إليه الرسل، وسخّر له الكون بأكمله، ثم أنزل الشرائع السماوية للعمل بها، موضحا أن الله خلق الإنسان واستخلفه في الأرض لرسالة كبرى وهي العبادة بمعناها الشامل، وتشييد حضارات قائمة، وأن الشريعة اهتمت ببناء الإنسان مع عدم إغفال طبيعة حياته واحتياجاته وحدّدت له أدوات الكشف والتعليم والتقدّم والرقيّ.

سلمان

□ من جهته بيّن د. طارق سلمان نائب رئيس جامعة الأزهر للدراسات العليا أن بناء المجتمع يقوم على حسن بناء الإنسان وتأهيله ليكون قادرا على التعامل مع ذاته وقادرا على التعامل مع مجتمعه بكفاءة، وتقبّل الأفكار السليمة وفهم أسرار الكون من حوله وفقا لمقتضيات المعرفة التي تجعل منه سيدا وخليفة يقود رحلة الإعمار المستمرة على الأرض، لافتا إلى أن جهود علماء الأزهر وغيرهم من العلماء الثقات قديما وحديثا في مصر والعالم أجمع يعملون على تقديم الفهم المنضبط بما ينفع الإنسان ويمنع عنه تحريف الجاهلين.

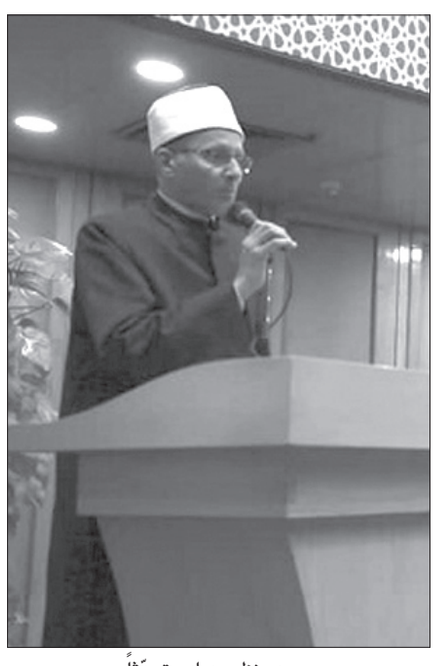

د. نظير عياد متحدّثاً

عامر

□ أما يوسف عامر نائب رئيس جامعة الأزهر لشؤون التعليم فقال أن الله كرّم الإنسان وتجلت مظاهر هذا التكريم في أن الله تعالى خلقه في أحسن صورة، وبعد أن جمّل صورته أراد تعالى أن يجمّل معناه فأرسل إليه الرسل والأنبياء، وأنزل الكتب لتثبيته، وأراد الله له الكمال الجسمي والعقلي حتى يقوم بأداء مهمته على خير قيام في عمارة الكون والحياة فأعطاه عقلا وشرعا لضبط حركة العقل وفق نظام متكامل.

حديث اليوم

كلمة في ذكرى وفاة الشيخ محمد الغزالي

في التاسع من شهر آذار الجاري مرَّت علينا ذكرى وفاة المبدع والمجدّد والمفكر والأديب والداعية الشيخ محمد الغزالي رحمه الله تعالى... أحد أبرز أعلام الدعوة الإسلامية والإصلاحية في التاريخ الإسلامي الحديث، وهو اليوم نفسه الذي يحتفل فيه الناس في معظم بلاد العالم بما تعارفوا على تسميته بيوم المعلم.

ومن هنا نسأل وبحرقة شديدة.. لماذا لم تعد كليّاتنا الشرعية تخرّج أمثال هذا الكبير، هل هو عيب في المدرّسين أم في الطلاب... أم في الإثنين معا.؟!؟

للحق نقول... أن الجميع مسؤول... وأن الجميع مُدان... وأن الجميع مقصّر.. وأن الجميع مذنب.. وأما تلك الأصوات (القليلة والنادرة) المنادية بالإصلاح والتأهيل والتطوير فمُحاربة، إن لم نقل متهمة ومبعدة...؟!؟

وفي الوقت الذي نستذكر فيه قول الشيخ الغزالي في ذكرى وفاته... (إننا نحب أن نصارح قومنا بأن أساليبهم فى الحياة لن تؤدّي إلا إلى فنائهم...)؟!، نعود للسؤال أين الإبداع والتجديد في الدعاة المتخرّجين من الكليات الشرعية؟ وهل غيابه «يؤكّد المؤكّد» بضرورة إعادة تأهيل الكليات الشرعية في كل شيء.. في المدرّسين والمناهج و الطلاب وشروط الانتساب وشروط التخرّج و..؟!

وإذا كان العالم في التاسع من شهر آذار من كل عام يحتفل بيوم المعلم... فيا ليتنا نحن نحتفل في كل يوم بسيرة علمائنا الكبار ودعاتنا العظماء أمثال الشيخ محمد الغزالي، ونتعلّم من تراثهم وأعمالهم ما يضمن لنا بإذن الله تعالى دعاة في المستقبل يحسنون إرشاد أبنائنا وأحفادنا ويصلحون شؤونهم ويعلّمونهم أمور دينهم ودنياهم...

فإن كنا بسلبياتنا... و(لا مبالاتنا)... وصمتنا... وتخاذلنا.... واشتراكنا غير المباشر بجريمة قتل الإبداع والتفوّق في نفوس دعاة اليوم..؟!

وإن كنا بكل ما سبق قد رضينا هذه الحالة المزرية التي تسود الساحة الدعوية اليوم..؟!

فأقلّ الدين والمروءة والأخلاق.. أن لا نرضى بها لأبنائنا...؟!

يقول الله تعالى ﴿*لِيَحْمِلُوا أَوْزَارَهُمْ كَامِلَةً يَوْمَ الْقِيَامَةِ وَمِنْ أَوْزَارِ الَّذِينَ يُضِلُّونَهُمْ بِغَيْرِ عِلْمٍ أَلَا سَاءَ مَا يَزِرُونَ*﴾، فهل نحن على استعداد لتحمّل أوزار الأجيال الناشئة فوق الأوزار التي سنتحمّلها جزاء التقصير بحق أنفسنا وأمتنا ومجتمعنا وديننا..؟!

الشيخ بهاء الدين سلام

Bahaasalam@yahoo.com

دعوة أممية لجمع ما يقارب ٩٠٠ مليون دولار لدعم الروهينجا

أعلنت الأمم المتحدة الأسبوع الفائت عن خطة إنسانية لجمع ٨٧٧ مليون دولار العام الحالي، لصالح لاجئي الروهينجا الفارّين من ميانمار والسكان المحليين الأشد ضعفا في بنغلاديش، التي تستضيف اللاجئين منذ نحو ٣ سنوات.

جاء ذلك في مؤتمر صحفي، عقده استيفان دوغريك، المتحدث بإسم الأمين العام للأمم المتحدة، بالمقر الدائم للمنظمة الدولية في نيويورك، موضحا أن النداء الإنساني أطلقته وكالات الأمم المتحدة وشركاؤها من المنظمات غير الحكومية لتغطية تكاليف مواجهة الأزمة الإنسانية الناتجة عن فرار مئات الآلاف من الروهينجا من ميانمار إلى بنغلاديش المجاورة.

وقال دوغريك، إن الغرض من النداء الإنساني هو تلبية احتياجات حوالى ٨٥٥ ألفا من لاجئي الروهينجا الفارّين من ميانمار وأكثر من ٤٤٤ ألف شخص من السكان المحليين الأشد ضعفا في بنغلاديش، وتضم أبرز الاحتياجات مساعدات تشمل الغذاء والشراب والمأوى بهدف «ضمان سلامة وكرامة اللاجئين الروهينجا ورفاه السكان المحليين في بنغلاديش».

وتابع «هذا العام يصادف مرور ٣ سنوات على لجوء معظم اللاجئين الروهينجا إلى بنغلاديش، بعد فرارهم من ميانمار في عام ٢٠١٧».

والعام الماضي أطلقت الأمم المتحدة نداء إنسانيا للغرض ذاته، بقيمة ٩٢١ مليون دولار، وتشير بيانات الأمم المتحدة إلى أنه تم تغطية الخطة بنحو ٧٠٪ أي ما يقارب ٦٥٠ مليون دولار.

كورونا يؤجّل اجتماع وزراء خارجية التعاون الإسلامي

قررت السلطات المختصة في جمهورية النيجر تأجيل عقد الدورة السابعة والأربعين لمجلس وزراء خارجية دول منظمة التعاون الإسلامي التي كان من المقرر عقدها يومي ٣ و٤ نيسان ٢٠٢٠ في العاصمة نيامي، وذلك بسبب الظرفية الراهنة الناجمة عن وباء كورونا، إلى موعد يحدّد في وقت لاحق وذلك بحسب مذكرة للأمانة العامة لمنظمة التعاون الإسلامي.

وكانت الأمانة العامة للمنظمة حثّت في بيان لها جميع الدول الأعضاء على الشفافية والمزيد من التعاون بشأن التدابير الخاصة بمواجهة كورونا والكشف عن حالات الإصابة، ورحّبت بالجهود التي تبذلها الدول الأعضاء لاحتواء فيروس كورونا الجديد COVID 19 ومنع انتشاره.

وقالت في البيان: في الوقت الذي تثمّن فيه الأمانة العامة للمنظمة الجهود التي تبذلها المنظمات الدولية المعنية، وعلى رأسها منظمة الصحة العالمية، والمجتمع الدولي عموما، فإنها تحثّ على اتخاذ المزيد من الإجراءات الوقائية لتجنيب المجتمعات مخاطر المرض.

نشرة «دعم» الإفتائية في إصدار جديد

في إطار جهود دعم البحث الإفتائي والإحاطة بكافة ما يدور في هذا الحقل، أصدر مركز دعم البحث الإفتائي بالأمانة العامة لدور وهيئات الإفتاء في العالم العدد الثاني من نشرة «دعم»، والذي يضم مجموعة متنوّعة من الموضوعات البحثية والقضايا الإفتائية الرامية إلى دعم أنشطة الباحثين في الحقل الإفتائي ومدّهم بالمزيد من الأفكار والمعلومات حول مختلف القضايا والمسائل التي تدور في أذهانهم.

ويضم العدد الثاني من نشرة «دعم» مقالا افتتاحيا لـ د. شوقي علام – مفتي الديار المصرية، رئيس الأمانة العامة لدور وهيئات الإفتاء في العالم – يتحدث فيه عن أن البحث العلمي والدراسات الأكاديمية هما أمل الأمة الإسلامية في بعث مشروع حضاري نهضوي قائم على العلم والعمل، وذلك الأمل لن يكون حقيقة إلا بالدعم الكامل والمتواصل للبحث العلمي وبرامج الدراسات العليا؛ لتخريج أكبر قدر من المتأهلين والمتخصصين، الذين أصبح الاحتياج إليهم أكثر إلحاحا من أي وقت مضى للتزايد الكبير في عدد غير المتخصصين وبخاصة في مجال الإفتاء والفتوى، وصار تهديدهم للاستقرار والأمن في المجتمعات الإسلامية تهديدا حقيقيًا ومؤثرا.

وفي باب «معهد وجامعة» يتناول فريق التحرير موضوعا بعنوان «كلية أصول الدين وحوار الحضارات بتطوان» بالمملكة المغربية، حيث يستعرض النشأة والمقر وأنظمة الدراسة بالكلية، وكذلك أعلام الكلية وتفاصيل عن الدراسات العليا والدكتوراه وإجراءات القبول ومدة الدراسة.

كما يستعرض فريق التحرير في باب «ببليوجرافيا» سِيَر المفتين ومناهجهم وكيف يمثل المتصدر للفتوى ركن الصناعة الإفتائية، وعنصرها الفاعل، الذي تزدهر الصناعة بازدهاره، وتتراجع بقدر ما يلحقه من ضعف وتراجع؛ مع ذكر عدد من المراجع المهمة القديمة والمعاصرة، التي يحتاجها الباحث في هذا الموضوع.

أما في باب «مناهج إفتائية» فتجدون في العدد تناولا لمنهج دار الإفتاء المصرية في الإفتاء كونها من أعرق المؤسسات الإفتائية المتخصصة في العالم الإسلامي؛ حيث حققت طفرات كبيرة في مجال الإفتاء على المستويين المحلي والعالمي.

وفي سياق متصل يستعرض فريق نشرة «دعم» في باب «حالة الإفتاء في العالم» موضوعا خاصًا عن الإفتاء في المملكة المغربية وكيف دانت المغرب منذ القرن الثامن الميلادي بالإسلام بعد الفتح الإسلامي لها على يد عقبة بن نافع، والذي استغرق ما يقارب خمسين عاما منذ عام ٦٤٦م إلى عام ٧١٠م عندما تم الفتح الإسلامي لبلاد المغرب العربي جميعها وحالة الإفتاء في المغرب اليوم.

كما تطرح نشرة «دعم» في باب «أطروحة إفتائية» رسالة ماجستير بعنوان «الفتوى وقضايا المجتمع المصري في النصف الأول من القرن العشرين» للباحث والصحافي عمرو عبد المنعم، حيث تتناول إشكالية الدراسة الرئيسة دور مؤسسة الإفتاء الرسمية سواء دار الإفتاء أو لجنة الفتوى في الأزهر، أو غير الرسمية من المفتين الأهليين من شيوخ المساجد والزوايا، في تنظيم العلاقة بين المجتمع من جانب، والمجتمع والسلطة من جانب آخر.

فيما يتناول باب «مهارات البحث الإفتائي» موضوعا حول التصنيف في علوم الإفتاء، مع استعراض للمحة تاريخية عنه، وأهم قواعده كما يتناول باب تقنيات بحثية موضوعا بعنوان «الباحث العلمي»، حيث تقدّم شركة جوجل إحدى الخدمات المهمة للباحثين بتوفير متصفح متخصص في البحث الأكاديمي، يستطيع الباحث باستخدام هذا المحرك البحثي تخصيص بحثه الموضوعي بالأبحاث العلمية والمناهج الدراسية والكتب الأكاديمية.

ويختتم العدد بباب «أطروحة مقترحة لباحث» يقدّم فريق التحرير للباحثين مقترحا لرسالة ماجستير حول «منهج الفتوى عند أبي الوليد ابن رشد ٥٢٠ هجريًا».

غلاف النشرة

و يسألونك في الدين

المشاركة في العقيقة

* رزقني الله بمولود. وأريد أن أعمل له عقيقة سنّة عن النبي ﷺ فهل يجوز لي الاشتراك مع آخرين في ذبح بقرة أو جمل بنيّة العقيقة أم لا؟

منير سبع أعين - بيروت

– لقد اختلف العلماء في جواز تجزئة البقرة أو البدنة إلى حصص مختلفة، كأن يقصد بعضهم العقيقة والآخرين الهدى أو الأضحية أو غير ذلك من الأعمال، على النحو التالي:

ذهب أبو حنيفة وأبو يوسف ومحمد إلى جواز اشتراك أكثر من شخص في البدنة الواحدة بشرط أن يكون الجميع قاصداً القربة فإن تخلفت نية أحدهم كأن أراد اللحم فقط لم يصح. وشدد زفر واشترط أن يكون الجميع مشتركاً في القربة نفسها. كأن يشترك الجميع في البدنة من أجل الأضحية أو من أجل العقيقة، وروي أيضاً كراهة الاختلاف في القربة عند أبي حنيفة.

وذهب المالكية والحنابلة إلى أنه لا يجزيء في العقيقة إلا بدنة كاملة أو بقرة كاملة. قال المالكية: «لا تجزيء بدنة أو بقرة تذبح عقيقة إلا كاملة».

وجاء في كتب الحنابلة: والبدنة والبقرة عن سبعة، يستثني من ذلك العقيقة، فإن البدنة لا تجزيء فيها إلا عن واحد فقط.

أما الشافعية فأجازوا أن تكون العقيقة في سبع من بدنة أو من بقرة، وعلى هذا فيجوز جعل نصيباً لعقيقة الولدين وأقله لسبعان، ونصيب الأضحية أقله السبع من البقرة.

وجاء أيضاً في كتاب الشافعية: «البدنة عن سبعة والبقرة عن سبعة.. ولو أراد بعضهم العقيقة وبعضهم غيرها جاز كما في الأضحية».

ونرى أن ما ذهب إليه الشافعية هو الأولى عملاً بعموم النص، وتيسيراً على الناس في أمور دنياهم وأخراهم.. والله أعلم.

المرض ابتلاء

* هل يعتبر ابتلاء المسلم بالمرض نوعاً من تكفير للذنوب..؟!

نديم حلاق - بيروت

– إن الله عزّ وجلّ امتن على المسلمين بأن جعل ما يصيبهم من أذى تكفيراً لذنوبهم، فقد ورد عَنْ أَبِي هُرَيْرَةَ – رضي الله عنه – عَنِ النَّبِيِّ ﷺ قَالَ: (مَا يُصِيبُ الْمُسْلِمَ مِنْ نَصَبٍ وَلاَ وَصَبٍ، وَلاَ هَمٍّ وَلاَ حُزْنٍ وَلاَ أَذًى وَلاَ غَمٍّ، حَتَّى الشَّوْكَةِ يُشَاكُهَا، إِلَّا كَفَّرَ اللَّهُ بِهَا مِنْ خَطَايَاهُ).

وعَنْ أَنَسِ بْنِ مَالِك – رضي الله عنه – أَنَّ رَسُولَ اللَّهِ ﷺ دَخَلَ عَلَى أَعْرَابِيٍّ يَعُودُهُ وَهُوَ مَحْمُومٌ، فَقَالَ: (كَفَّارَةٌ وَطَهُورٌ)...

وبالتالي نعم.. ما يصيب المسلم من مصيبة فإما لتكفير الذنوب وإما لرفع الدرجات شرط أن يكون مؤمنا وصابرا وحامدا وراضيا بقضاء الله وقدره وعاملا بالأسباب التي أمرنا الله تعالى أن نأخذ بها لتحقيق معنى التوكل الصادق على الله... والله تعالى أعلم.

فتاوي شرعية بإشراف : نخبة من العلماء

الرجاء توجيه الأسئلة إلى العنوان التالي:

الإدارة والتحرير:

رمل الظريف – شارع الاستقلال

فاكس ٧٣٥٧٤٩ (٠١) – ص. ب: ١١/٢٤٠٢

بيروت – لبنان

Email:Islamic@aliwaa.com.lb

مواقيت الصلاة

الفجر	الشروق	الظهر	العصر	المغرب	العشاء
٣٣ د ٤ س	٥٤ د ٥ س	٤٨ د ١١ س	٠٩ د ٣ س	٤٧ د ٥ س	٠٣ د ٧ س

كلمات

واقع مرٌّ

من الظواهر التي تطفو على سطح الحياة الابداعية بكافة تلاوينها الأدبية والفنية والفكرية والفلسفية.. عودة بعض أهلها، بعد غياب طويل عن ساحة الإبداع!

وقد تنوّعت أسبابه، كما يصرّح الكثير من العائدين، منها الظروف المادية والإضطرار الى قيام بأعمال متنوّعة من أجل تأمين لقمة العيش، الى جانب أسباب أخرى... شكّلت العائق الذي منعهم من ممارسة دورهم الإبداعي، وهذا ليس عيباً في بلاد لا تقدّرهم، فهل سمعنا مثلاً في تاريخنا القديم والحديث، على سبيل المثال، أن شاعراً قد طلب منحة من حكومته ليسافر الى الخارج كي يتمكن من إنجاز ديوان من دواوينه؟ في حين تطالعنا الصحف ووسائل الإعلام المتنوّعة عن النهايات المأسوية لهؤلاء الناس في بلادنا، إما أمام أبواب المستشفيات أو في دور الرعاية الاجتماعية!!..

الحقيقة مرّة ومؤلمة جداً، وكأن نسيان دور هؤلاء صار من صفات مجتمع ودول أضناها الفكر الاستهلاكي!! وربما صار جزءاً من طقوسها وعاداتها، لأنها تعتبرهم من المشاكسين الذين يزعجون أولي الأمر! هذا الواقع المرّ لا يعني أبداً السكوت أو التغاضي عنه، بل يجب مجابهته ورفضه..

ولا ندري ما هو وقع الخبر علينا حين نقرأ مثلاً أن شاعرة تعيش في إحدى دول أوروبا الشمالية قد تقدّمت بطلب الى وزارة الثقافة كي تمنحها هبة مالية لكي تسافر الى خارج البلاد لتتمكن من إنجاز ديوانها بسبب ظروف إجتماعية معينة!! وبالطبع وافقت الوزارة على تحقيق رغبتها ولبّت طلبها..

وبالعودة الى موضوعنا لا بد أن نحترم الأسباب التي ساقوها والتي تتلخّص بقاسم مشترك هو تأمين لقمة العيش، وقد غاب عن خاطرهم أن عامل الزمن والمتغيّرات والوسائل التي استجدّت والنظريات والرؤية والإتصالات، قد لا تكون بجانبهم، والعالم الجديد يختلف اختلافاً جذرياً عن ذاك الذي عايشوه، ولا أدري هنا إن كان بإمكانهم هضم وإستيعاب تطوّرات الحداثة التقنية، هذا مع الإشارة أن العديد من المبدعين جعوا ما بين العمل والإبداع، وقد استطاعوا تحقيق أمالهم وأحلامهم في المجالين.

ولا بد أن نعلّق أخيراً حول ظاهرة العودة، بأنها على الأرجح من باب إرضاء الذات وتمرير الوقت خلال الثلث الثالث من العمر، وما يمثّله، وهو الذي يفرض الخلود الى الراحة، هذا مع إيماننا أن العطاء لا عمر له، والأمثلة كثيرة، لكن المحاولة جديرة بالإحترام والتقدير... والأبواب ستظل مفتوحة، وما ستحبّره الأقلام هو الحكم..

نزار سيف الدين

تحية إلى معلّمي الدكتور حسن صعب

كان معلمي ثورة مستمرة من أجل العقل والاعتدال وصنع التقدّم.
وكانت حياته غنية بالعطاء، حتى تخال صاحبها عاش عدة قرون، وإنتاج في عدة محاور:
فهو في آن:
- المفكر الإسلامي. - والدبلوماسي. - وأستاذ علم السياسة.
- والفيلسوف العقلاني. - ورائد الإنماء. - والمناضل اللبناني - العربي

كان يؤمن بأن للعقل العربي دوراً يجب أن يلعبه في الحضارة الإنسانية. وأن الشعب الذي أفرز يوماً ابن خلدون وابن رشد وسواهم قادر أن يلعب الدور الرائد في العالم من جديد. وكان يعتقد ان التواصل الحضاري بين الأمم هو الطريق الى المستقبل، وطريق العرب بشكل خاص. وفي هذا المجال قدّم كتابه الرائد «تحديث العقل العربي».

وكان في أبحاثه عن الانماء يستحضر حالة العرب المتردّية ويؤكد أن الإنماء يعني قيام حركة في المجتمع العربي، قادرة على أن تُعيد إليه قدرته على التجدّد ذاتياً وتفتح أمامه باب الابداع والتطوير. وهذا لا يتأتّى إلاّ بتحرير الإنسان العربي من العوز والجهل، وتحرير العقل العربي من رواسبه المتحجرة التي ترفض الاجتهاد والتجديد.

وكان يردّد في كل مناسبة أن الإنماء هو إنماء الإنسان، كل الإنسان، وان إنماء الأقطار المتخلفة لا يتم إلاّ بوجود مؤسسات فيها قادرة على توفير الضمانات لاحترام حقوق الإنسان وحرياته الأساسية، وتحرير الإرادة والأرض والتراث من التبعية أو السيطرة الأجنبية، والاسهام في مسيرة الحضارة الإنسانية، والاستفادة من إبداع الغير دون محاكاته، والاعتماد على أفضل ما في التراث دون التقوقع فيه.

وكان معلمي يعتقد أن تحقيق الإنماء يحتاج إلى قادة إنمائيين، وان هؤلاء لا يستطيعون التخطيط للإنماء وتنفيذه إلاّ بتسلّمهم مقاليد الحكم في الدولة. لقد كان بذلك متأثراً إلى حد كبير بنظرية أفلاطون والفارابي التي تعتبر ان صلاح المجتمع مرهون بصلاح الرئيس (أي الفيلسوف عند أفلاطون والإمام عند الفارابي) وان المجتمعات الفاضلة هي المجتمعات التي يتزعمها ويسوّسها الفلاسفة والحكماء. والحكيم، في عُرف معلمي الراحل، هو صاحب الرأي السديد في عملية الإنماء. وإيمانه العارم بالإنماء وبوجوب إنجازه في لبنان.

كان معلمي مؤمناً بالحياة وبقوة الحياة. شعلة إيمانٍ تتغذّى من نارها الدائمة. يؤمن بالإنسان وبقدرته وبتخطّيه لنفسه كما تخطى هو أقداره، كان يلتقط كل جذوة حياة تتألق في عين إنسان ويحاول رعايتها وإطلاقها، وكانت الحياة نفسها تتألق في عينيه وتختصر حضوره حتى في مراحل التعب والمرض.

معلمي أبا حسان يكفيني فخراً انك أسهمت في تربية أجيال، وأغنيت الفكر العربي بثمرات ستبقى ذخراً لكل راغب في خدمة مجتمعه.

أذكره اليوم في ذكرى عيد المعلم ولا شك في انه يقرأ.

فإليك مني دكتور حسن أجمل تحية.

محمد ع. درويش

على الشاشة هذا الأسبوع

معاناة كلب صادق ذئباً

شريط «نداء البرية» (the call of the wild) للمخرج كريس ساندرز، ممدد على شاشاتنا لأن فيه خصوصية في التعاطي مع الجيوانات الأليفة أمام الكاميرا، رغم أن هوليوود لا تبالي بالصعوبات التي قد تطرأ على أي فكرة يتم دفعها إلى التنفيذ، لكن مع تحريك الكلب الوفي والشجاع والنبيه باك بدت المسألة سهلة جداً مما جعل المخرج مرتاحاً في تعاطيه مع المؤثرات من حوله لإقناع المشاهدين.

الفيلم يقدم الكلب نموذجاً مكافحاً بصمت لكننا شعرنا لبعض الوقت أنه يمثل لا بل هو يبوح بمأساته من خلال نظرة عينيه الحزينتين اللتين تقولان فصول المعاناة بوضوح، لقد إشتغل مع الباحثين عن الذهب في أعالي الجبال المكسوة بالجليد فكان يجرهم في عرباتهم مع كلاب أخرى كثيرة وكان يتواجه معها في كل مرة لأنها ترغب في مكان لا تتعب فيه أبداً، وينافس باك على نجومية الفيلم النجم المعروف هاريسون فورد، الذي بدا وكأنه كومبارس أمامه للذكاء الواضح في تحريكه وأخذ لقطات مقربة معبرة له جعلته أقوى من الآدميين في الإقناع. وفي الأدوار كارين جيليان، كارة جي، ودان ستيفنس.

إعداد: م.ح

تكريماً للذكرى السنوية التاسعة والخمسين (٥ والأخيرة)
لوفاة شاعر الشعب «عمر الزعني»: «الناقد السياسي.. النهاية»

د. وجيه فانوس*

الرئيسان الخوري (بالقبعة) والصلح (بالطربوش)

فندق النورماندي، في منطقة الزيتونة، حيث ألقى الزعني قصيدة «جَدِّد له ولا تفزع»

كانت الحياة السّياسيّة في لبنان تعاني كثيراً من التّجريب، وكان المجلس النّيابي اللّبنانيُّ من أسس هذه الحياة السّياسيّة، بل ومن ركائزها الكبرى؛ إذ هو السّاحة الأرحب لتمثيل ناس الوطن على مختلف انتماءاتهم السّياسيّة، واختلاف مناطقهم الجغرافيّة وتعدُّد أديانهم السّماويّة وتنوُّع مذاهبهم الرُّوحيّة. ومن هنا، فقد خضع «المجلس» إلى عددٍ من التّغيّرات التي طالت الجانب التّمثيلي فيه، ومنها العمل المستمرُّ على زيادة عدد النُّوّاب بادّعاء تمتين التّمثيل النّيابيّ للشّعب وتحسين الأداء السِّياسيّ[1]. ولكن الزّعنّي كان يرى أنّ جميع التّغييرات، التي حصلت في عدد النُّوّاب، لم تكن هي الحل الحقيقي لحسن انتظام الفاعليّة الوطنيّة للمجلس النيابي.

النُّوّاب، كانوا عشرين
عملوهم خمسة وخمسين
زادوهم سبعة وسبعين
وكمان إم اربعة وأربعين
قالوا بكره ستة وستين
ولو صاروا تسعة وتسعين
ودركبوهم عالميّه
الحاله، هنّيّ هنّيّ

يُنتخب الرّئيس بشارة خليل الخوري، أوّل رئيس للجمهوريّة اللبنانيّة، بعد انتهاء الانتداب الفرنسي على لبنان، وإعلان لبنان جمهوريّة مستقلّة؛ وتأخذ دورة الحياة السّياسيّة في البلد مساراتها المتعدّدة والمتنوّعة. نظر معظم اللبنانيين إلى رئيس الجمهوريّة، بشارة الخوري، ورئيس الحكومة، رياض الصُّلح، على أنّهما من دعامات الاستقلال الأولى ومن كبار مؤسِّسي دولة الاستقلال. ولذا، ومع انتهاء الولاية الرئاسيّة الأولى للرّئيس الخوري، فإنّه حصل على تجديد لولاية ثانية؛ لكن هذه الولاية شهدت تراجعاً في شعبيّة الرّئيس الخوري وتراخياً في قدراته على إدارة شؤون الدّولة[2]. وقيلَ كلامٌ كثيرٌ في المجالس السّياسيّة والاجتماعيّة اللبنانيّة في هذا الموضوع، كما تناقلت معظم الصُّحف المحليّة في تلك المرحلة كثيراً من مضامين هذا الكلام. وكانت صالة «فندق النُّورماندي»، في منطقة «الزّيتونة» من مدينة بيروت، مقصداً لكثير من أهل السِّياسة والإعلام، يلتقون فيه ويتداولون في لقاءاتهم هذه أوضاع البلد، وأحوال الرئيس الخوري في ولايته الجديدة هذه.

كان عمر الزعني، كما سواه من أهل الفكر والإعلام، من روّاد صالة فندق «النّورماندي»؛ وفي إحدى جلسات تلك الصّالة، وكان النّقاش بين المجتمعين حول الولاية الرّئاسيّة المجدّدة للرئيس بشارة الخوري قد أخذ مداه من الجدال والانتقاد، نهض الزّعني وألقى قصيدة، غير مغنّاة، مطلعها «جدِّد له ولا تفزع»:

جَدِّد له، ولا تفزع
خلّيه قاعد ومربّع
بيضل أسلم من غيره
وأضمن للعهد وأنفع
وِشْ عرفناه وجربناه
وعرفنا غايته ومبداه
ووافق هوانا هواه
قدّام خصمه، يا محلاه
ما زال ظهرت نواياه
ما عاد في مانع يمنع
جَدّد له ولا تفزع
هوي بأمنيته ظفر
ومدامته شبعت سفر
والمحروس نال الوطر
واخوانه شبعوا بطر
ما عاد في منهم خطر
ما عاد إلهم ولا مطمع
جدِّد له، ولا تفزع

وضجّت بيروت، ومعها لبنان من أقصاه إلى أقصاه، إذ انطلقت شرارات هذه القصيدة ناراً في هشيم السياسة اللبنانيّة، مبيِّنة للنّاس موقف الزّعنّي السّياسي من إدارة الرئيس الخوري. كانت الإشارات التي أطلقها الزعني شديدة الوضوح، ولم تكن تحتمل أي تأويل أو تمويه أو مواربة. هي صرخة كبرى في وجه العهد؛ وهي صرخة ساخرة لكن مبكيّة ومحرّضة إلى أبعد حد. وهنا تثور ثائرة الرّئيس ومن معه في إدارة العهد؛ ويصدر حكم قضائي يقضي بسجن عمر الزّعني؛ وهي المرّة الأولى التي يواجه فيها عمر الزّعني السّجن.

الزعني بعد خروجه من الاعتقال

عمر الزعني في آخر ظهور علني له، قبيل وفاته بأسابيع قليلة، سنة ١٩٦١

يُلْقى القبضُ على عمر الزعني، ويودع في «سجن الرّمل»، من مدينة بيروت؛ مع نزلاء في السجن من أصحاب الجرائم والسّوابق. وهنا، يشمخ الزعني بكرامته إلى أقصى ما في الشموخ من اعتزاز وكِبر؛ فهو ليس بمجرم وليس بسارق ولا بمهرِّب ولا بقاتل، بل هو مُدافِعٌ حرٌّ عن حقوق الوطن وحقِّ المواطن؛ وهو، أيضاً، مواجهٌ فَذٌّ للمسؤول الذي لا يراعي مَصالح الشعب وحقوقه. وبعد أسابيع قليلة جدّاً من هذا الإحباط، يُصاب الزعنّي بداء «السُّكري» الفتّاك في جسده؛ فتضجُّ النّاس بهذا الأمر، وتتوالى الوفود الشّعبيّة مطالبةً بالإفراج عن عمر الزّعنّي ورفع الظُّلم الذي أحاق به؛ ولا يلبث الزعنّي، بعد أربعين يوماً من الاعتقال في «سجن الرّمل»، إلاّ أن يغادر السِّجن بعفو خاص أصدرته الحكومة بحقّه.

يبقى، أخيراً، أنّ عمر الزعني، السّاخر والضّاحك، الشّاعر والمُلحّن الموسيقي، نجمُ السّهرات الاجتماعيّة ومحورُ كثير من اللّقاءات السّياسيّة العامّة منها والخاصّة، الإنسانُ الذي عاصر أحداثاً كثيرةً في حياته وعايش تغيُّرات دوليّة واجتماعيّة وثقافيّة وسياسيّة عديدة، والمثقّفُ الذي تسنّى له أن يكون شاهداً لزمنه وعليه، يَخْتَصِرُ تجربته الشّخصيّة في كلّ هذا، بصورةٍ تحمل كثيراً من الألم والإحباط ولكن بعُمقِ الرُّؤيةِ ورجَاحةِ الرّأي:

وبيقولوا لي، غَنّي غَنّي
غَنّي وفرفِح يا زعنّي
كيف ممكن غَنّي وإشرب
واتهنّى بكاسي وأُطرَب
والجو مسموم ومكهرب
من هالجو ما في مهرب
نفسي وروحي عطشاني
ومالي وصول للسّبيل
بتضحّك من غير عازه
برقص، وماشي بجنازه
بِسْكَر، والسُّم بقزازه
وعضام جدودي مازه
والخشخاشه خمّاره
والسّاقي عزرائيل
حياتي هم ونكد
وطول عمري عايش كمد
مالي في الدُّنيا سند
وغريب بوسط البلد
محروم لذّات الدُّنيا
وفي بلادي عايش ذليل

هوامش

١ - بدأ مجلس النواب في لبنان وجوده بتسمية مختلفة في ٢٢ أيلول ١٩٢٠، إذ عرف تحت اسم «اللجنة الإدارية»، وكان عدد مقاعده ١٧ ودامت ولايته حتى تاريخ ٨ آذار ١٩٢٢. وتعدّلت تسميته سنة ١٩٢٥، إذ أصبح «المجلس التمثيلي» الأول من ٢٤ أيار ١٩٢٥ حتى نهاية ١٩٢٥ وكان عدد مقاعده ٣٠؛ ثمّ أصبح «مجلس الشيوخ» من ٢٤ أيار ١٩٢٦ وحتى تشرين الأول ١٩٢٧، وكان عدد المقاعد (١٦) أي بانخفاض ١٤ مقعداً عن المجلس التمثيلي؛ ثمّ تتالى العمل بالمجلس وفاقاً لما يلي:

- مجلس النواب الأول، وعدد مقاعده ٤٦ من ١٨ تشرين الثاني ١٩٢٨ وحتى ١٣ أيار ١٩٢٩.
- مجلس النواب الثاني من ١٥ تموز ١٩٢٩ وحتى ١٠ أيار ١٩٣٢ وعدد مقاعده ٤٥ أي ناقص مقعد واحد؛
- مجلس النواب الثالث من ٣٠ كانون الأول ١٩٣٢ حتى تاريخ ٥ حزيران ١٩٣٧ وكان عدد مقاعده ٢٥ أي ناقص عشرين مقعداً.
- مجلس النواب الرابع فكان من ٢٩ تشرين الثاني ١٩٣٧ وحتى ٢١ أيار ١٩٣٩ وكان عدد مقاعده ٦٢ أي زيادة ٣٧ مقعداً وحتى هذا التاريخ فإنّ كل مجالس النواب كانت مختلطة، أي إن عدداً من النواب كان منتخباً والعدد الآخر كان معيناً.
- مجلس النواب الخامس فكان من ٢١ أيلول ١٩٤٣ وحتى ٧ نيسان ١٩٤٧، حيث أصبح عدد مقاعده ٥٥ على قاعدة كذا أضعاف العدد ١١ وهو الرقم الأساسي الذي يعطي ستة مقاعد للمسيحيين وخمسة مقاعد للمسلمين؛ ومن هذا التاريخ وصاعداً أصبحت جميع المجالس اللاحقة منتخبة بكاملها وبالتالي لم يعد هناك من نواب معينين.
- مجلس النواب السادس فكان من ٢٥ أيار ١٩٤٧ وحتى ٣٠ آذار ١٩٥١ وكان عدده كالسابق ٥٥ مقعداً.
- مجلس النواب السابع فكان من ٥ حزيران ١٩٥١ وحتى ٣٠ أيار ١٩٥٣ وأصبح عدد مقاعده ٧٧ مقعداً.
- مجلس النواب الثامن فكان من ١٣ آب ١٩٥٣ وحتى ٢٠ آب ١٩٥٧ وخفض عدد مقاعده إلى ٤٤ مقعداً.
- مجلس النواب التاسع فكان من ٢٠ آب ١٩٥٧ وحتى ١٨ تموز ١٩٦٠ وكانت زيادة عدد مقاعده إلى ٦٦ مقعداً.
- مجلس النواب العاشر فكان من ١٨ تموز ١٩٦٠ وحتى ٨ أيار ١٩٦٤ وتم زيادة مقاعده إلى ٩٩ مقعداً.
- مجلس النواب الحادي عشر فكان من ٨ أيار ١٩٦٤ وحتى ٩ أيار ١٩٦٨ وبقي عدد مقاعده ٩٩.
- المجلس النيابي الثاني عشر فكان من ٩ أيار ١٩٦٨ وحتى ٣ أيار ١٩٧٢ وبقي عدد مقاعده ٩٩.

٢ - إنتخب الشيخ بشارة خليل الخوري، في ٢١ سبتمبر ١٩٤٣، رئيساً للجمهورية اللبنانية؛ وظل في هذا المنصب لغاية ١١ نوفمبر ١٩٤٣؛ إذ اعتقله الفرنسيون مع رئيس الحكومة رياض الصلح وعدد من أعضاء حكومته في قلعة راشيا، بسبب طلبهم الاستقلال عن سلطة الانتداب الفرنسي على لبنان. ثارت البلاد، جراء هذا الاعتقال، الأمر الذي أكره الفرنسيين على الإفراج عن الرئيسين الخوري والصلح ورفاقهما من معتقلي قلعة راشيّا، والاعتراف باستقلال لبنان في ٢٢ نوفمبر ١٩٤٣، إنتخب بعدها رئيساً للجمهورية وكان بذلك أول رئيس للبنان بعد الاستقلال. وضع مع رياض الصلح الميثاق الوطني، الذي نظم أسس الحكم في لبنان. شهد عهده، الذي استمر مدة ٩ سنوات، تشكيل ١٥ حكومة و٩ رؤساء حكومات. في عام ١٩٥٢ أجبر على الاستقالة بعد مظاهرات ضخمة على خلفية اتهامه بالفساد.

* رئيس المركز الثقافي الإسلامي

د. وجيه فانوس

«الانتفاضة ومئوية لبنان الكبير» في مهرجان كتاب أنطلياس

نظمت الحركة الثقافية - انطلياس، في إطار المهرجان اللبناني للكتاب، السنة التاسعة والثلاثون، دورة «مئوية دولة لبنان الكبير» ندوة بعنوان «العامية الكبرى - الانتفاضة ومئوية لبنان الكبير: التحدّيات والانتظارات»، على مسرح الأخوين رحباني في دير مار إلياس - انطلياس، شارك فيها الدكتور وجيه كوثراني، وأدارها أمين الإعلام في الحركة الدكتور أنطوان سيف.

بعد النشيد الوطني، رأى سيف في كلمة أن «ربط حدثَين تاريخيين، أو أكثر، ببعضهما، عندما تتباعد المسافة الزمانية بينهما... هي الوظيفة المثلى للتاريخ والشاهد على شرعيّته وحقيقته. هذا ما يوحيه عنوان هذه الندوة، وضعت انتفاضة اللبنانيين الراهنة بمواجهة تأسيس نظام جديد لدولتهم منذ مئة عام، وبصرف النظر والانتباه عن التجسير الكبير بين الحدثين الكبيرين الذي يستبعد الكلام الصريح على تبدّل الأحوال، كما يقول ابن خلدون، الشرط الضروري للتاريخ الصحيح. كيف يمكن اعتبار الأحوال المتبدّلة المتعاقبة الطامسة المعالم التي تسبقها، موجودة مضمرة غير ظاهرة، ما يجعل المواجهة بين الماضي والحاضر، وجسر المئة سنة بينهما، بنية واحدة لا يمكن فكاك أحد عناصرها من غير تعريض كامل المشهد للتراخي والتفسُّخ والانشقاق؟».

كوثراني وسيف خلال الندوة

كوثراني

وكانت كلمة لكوثراني بعنوان «هل من إمكان لقطيعة تاريخية بين المئويتين: من لبنان طائفي إلى لبنان مدني؟»، أعطى فيها «نبذة منتقاة من ذاكرة تاريخية حاولنا من خلالها إيراد محطات في مسار تاريخي سارت فيه أجيال ثلاثة من طبقة تعاقبت على حكم لبنان وكانت حصيلتها انهيار كبير وساحق في كل مرافق الدولة وفشل ذريع في إدارة البلاد والعباد وتأمين الحاجات حتى حدودها البدائية، ألا وهي النفايات والإنارة والماء، والمخفي أعظم».

ورأى أن «على قيادات الانتفاضة وناشطيها وكوادرها وخبرائها، أي الحراك الدائم، إنتاج سلطته القائمة على المعرفة والخبرة والتخطيط والاقتراح وأدوات الضغط... وكذلك إنتاج هيئات وأطر تنظيمية تتمتع بحد مقبول من السلطات التمثيلية لقواعد الحراك وجماهيره، وصولا إلى هيئة تنسيق مركزية تحدّد المطالب وتنظم أولوياتها في خطط وبرامج عمل ولوائح».

مدنيات

«نساند» و«الرعاية» يقدّمان مساعدات عينية للأسر المتعففة في مدينة صيدا

صيدا - ثريا حسن زعيتر:

قامت جمعية «نساند» وجمعية «الرعاية» بتقديم وحدات غذائية للأسر المتعفّفة والفقيرة في مدينة صيدا ببلدية صيدا، بحضور: رئيس مجلس أمناء مؤسسات الرعاية هاني أبو زينب، رئيس إتحاد رجال الأعمال للدعم والتطوير «إرادة» عاصم النوام، رئيسة جمعية نساند غيداء النوام، مدير عام مؤسسات الرعاية باسم سعد، مدير العلاقات العامة والإعلام غسان حنقير وأمين سر صديقات الرعاية آمال الحلبي.

واستفاد من هذه التقديمات ١٠٠ أسرة صيداوية، واحتوت الوحدة على المواد الغذائية الاساسية والضرورية من (رز، سكر، زيت، معلبات، مربيات وغيرها).

وألقت النوام كلمة أشارت فيها إلى أن «هذه التوزيعة تأتي ضمن حملة تقديم مساعدات عينية على صعيد لبنان، حيث بلغ عدد الوحدات الغذائية المقدمة ٣،٠٠٠ وحدة غذائية في مختلف المناطق اللبنانية وذلك دعماً ومساندةً للأسر المتعففة والفقيرة في ظل الأوضاع الإقتصادية الصعبة التي يعاني منها لبنان».

وإذ شكرت «بلدية صيدا على حسن استضافتها، ومن الرعاية على التنظيم والتعاون المميز»، ختمت النوام قائلةً: «إن جمعية نساند بصدد التحضير لمشروع بالشراكة مع جمعية الرعاية سيكون له أثر مميز على مدينة صيدا».

خلال تقديم المساعدات في بلدية صيدا

تشكيل

أعمال الفنان الأميركي جون ون: فن الشغب المحتفّظ بالغنى اللوني

يمارس الفنان «الأميركي جون ون» (Jonone) فن الشغب المحتفظ بالغنى اللوني أو فن الغرافيتي المنبثق من ثقافة الـ «هيب هوب»، والضجيج الإيقاعي الذي يعكس حركة الشارع أو حرية الإيقاع اللوني، وحركة الخط التي تكتسب الكثير من التعبيرات الداخلية ضمن التجريد المستوحى من التراكيب البصرية التي تتميّز بقوة الخط وتعرّجاته واتجاهاته أو الأحرى موسيقاه البسيطة والمعقدة في آن، وعبر طاقة النفس الميّالة الى الإيقاع السريع أو العشوائيات الخاصة بالمشاغبة الفنية المنظمة، والتي تتطوّر وفق التآلف اللوني والتناقضات بين الأحجام والخطوط والألوان، بمعنى آخر القدرة على خلق مساحات تترجم قوة الحيوية في الشارع الذي يمارس فيه الفنان التعبيرات بحرية على الجدران، عبر ما يعرف بفن الغرافيتي، وفي الوقت نفسه هو تفجير الطاقة الابداعية في الفن من خلال الألوان والخطوط والأحجام، وبتجريد غير مقيّد بل منفلت من كل المعايير، وان كان يمثل في باطنه الكتابة على الجدران من خلال اللوحة التي تحتفظ بإيقاعات الزمن ومحدودية المكان، لتتسع اللوحة وتنفتح على زمن تمثله، وهي معلقة على جدران المعرض الخاص أو على جدار ما، وبالتالي تشكّل إنتفاضة فنية تشكيلية لها ميزة الجنون لفنان اسمه «جون ون» أو جنون. فهل الابتكار في الفن يحتاج لإنطلاقة بصرية سريعة غير محدودة بقياسات أو مساحات وتعتمد على التكرار الايقاعي وجنون موسيقاه؟

تستكشف ريشة الفنان «جون ون» التنوّع البصري بين البارد والحار، والطويل والقصير والمتناقضات الأخرى التي من شأنها رفع مستوى الايقاعات المختلفة التي يسعى من خلالها الى تمثيل القوة الابداعية المرتبطة بالريشة واللون، كنوع من الهروب أو تبادل الأفكار الحياتية مع الآخرين، وان ضمن الفن التشكيلي أو ضجيج «غرافيتي آرت» حيث تزدهر تفاصيل الألوان واشتقاقاتها، وتأثيراتها على مفهوم الحرية بشكل عام، مما يعكس قدرته على الانفلات والانضباط ضمن زوايا اللوحة التي جعلته يتحرر من الكتابات على الجدران، وان لم يختلف الأسلوب ولكن اختزل ما أمكن من المساحات الايقاعية، والتكرارات من خلال اللوحة المختزلة للغرافيتي أو للكتابات على الجدران التي تتصارع مع ذاتها للتعبير والخروج عن المألوف حيث تبرز لفتة تشكيلية يتحدّى بها القواعد الصارمة في الفن بالتحرر منه، فالخصوبة اللونية تفيض بالأحاسيس الشاعرية، وان تملكتها الفوضويات أو ما يشير من خلاله الى العشوائيات في المجتمعات منتقلا من التعبير المبطن الى التجريد المملوء بالحركة الصارخة والديناميكية الصامتة، والأنماط غير التقليدية في هذا الفن تحديداً الذي يرمز الى اللاوعي واللامبالاة، وفي الوقت نفسه هو صرخة للتمسّك بالحياة وجمالية الإنسان الذي يعيش فيها ضمن حركة قوية لا تتوقف، كأننا مخلوقات تفيض بالحركة والطاقة ضمن ألوانه الساخنة وتوازن ألوانه الباردة. فهل من جنون فعلا في رسوماته الابتكارية التي جعلتني أكتب عنها واصطدم بحرية الفوضى في أعماله؟

تتشابك التقاطعات وتتلاحم الألوان الزاهية في أعماله، وينغمس الأبيض مع الألوان الأخرى ضمن الفئات اللونية الأكثر قوة في ذبذباتها البصرية، وفي قدرتها على ترجمة القوة الحسية في الحياة، ليترجم إيقاعات البصر المأخوذ بالحركة وجمالية التكاثر الفوضوي عبر طبقات الألوان، وسماكتها وشفافية الظل واضطرابات الريشة المتماسكة، القادرة على ترجمة أحلامها اللونية من حيث القدرة على التكرار الايقاعي المثير للاحساس بالفوضى الخلّاقة أو حركة الشارع المضطرب أو حتى الهارب من الحقيقة التي تتراءى أمامه، وكأنه يمارس الحرية بخديعة الألوان، والانطلاق معها نحو اللانهاية المنبثقة من كسر القيود والتحرر، والتوجه جماليا نحو الحركة والتماهي والتلاشي والتلاحم. فهل فن الـ «هيب هوب» التشكيلي يشكّل ثورة على المعايير الفنية التشكيلية؟ ام هو اضطرابات ذاتية تخرج كمفردات فنية؟

من أعماله

ضحى عبد الرؤوف المل
dohamol@hotmail.com

«حزب الله» استضاف البزري في ورشة عن «كورونا»

صيدا - مكتب «اللواء»:

نظّمت منطقة صيدا في «حزب الله» ورشة تدريبية بهدف نشر التوعية حول فيروس كورونا المستجد وسبل الوقاية منه حاضر فيها الأخصائي بالأمراض الجرثومية البروفسور الدكتور عبد الرحمن البزري في مجمع الإمام المهدي في الغازية. استهدفت الكوادر الأساسيين العاملين في أنشطة التوعية من مخاطر هذا الفيروس في بلدة الغازية في المجالات الطبية والصحية والإنسانية والكشفية والإجتماعية والنسائية في الحزب في البلدة.

حضر اللقاء إضافة إلى المذكورين إمام مسجد مجمع الإمام المهدي - الغازية السيد محمد السيد، مسؤول منطقة صيدا في الحزب الشيخ زيد ضاهر ومسؤولة الهيئات النسائية في صيدا رئيفة عيسى ومسؤول شعبة الغازية سمير حسون، ومدير مجمع الإمام المهدي الغازية خضر بليطة وعدد من الأطباء والعاملين في المجال الصحي في البلدة.

وشرح البزري حول «فيروس كورونا»، ما هيته، اين نشأ، وكيف واين انتشر، والاجراءات التي تقوم بها الدول التي انتشر فيها، وإجراءات منظمة الصحة العالمية لمكافحته والوقاية منه، كما تحدث عن الإجراءات التي تقوم بها وزارة الصحة اللبنانية ونصائح لجنة الطوارئ الطبية التي يشارك فيها الدكتور البزري بفعالية.

كما تحدث البزري عن نسبة تطور الاصابات في لبنان، والوضع الحالي وكيفية التعامل مع الحالات التي تتطلب حجراً صحياً منزلياً او استشفائياً، داعيا للتركيز في التدريبات اللازمة على الإجراءات الاحتياطية والوقائية سواء للأفراد او المؤسسات والجمعيات طبقا للتوصيات والإرشادات التي عممتها منظمة الصحة العالمية ووزارة الصحة اللبنانية.

وشدد على ضرورة التعاطي مع هذا الفيروس بطريقة هادئة بعيدا عن الخوف والهلع، ومؤكدا على ضرورة الإلتزام بتطبيق كافة إجراءات الوقاية الفردية والجماعية والتخفيف من التجمعات والأنشطة في العديد من المؤسسات والمناسبات.

وفي الختام، أجاب البزري على أسئلة ومداخلات عدد كبير من المشاركين حول طرق انتقال «فيروس كورونا» وسبل الحماية والحد منه.

هذا، وسيقوم «حزب الله» عبر إجهزته الطبية والصحية والإنسانية والإجتماعية والكشفية وبالتعاون مع عدد من الجمعيات الإنسانية والبلديات بمواصلة الورش التدريبية والأنشطة التوعوية لمكافحة انتشار هذا الفيروس في كافة البلدات والأحياء في منطقة صيدا.

اللواء

يومية سياسية عربية

تصدر عن
دار اللواء للصحافة والنشر ش.م.ل
رئيس مجلس الإدارة
رئيس التحرير
صلاح سلام

العميد المؤسس
عبد الغني سلام
(١٩٦٢ ـ ٢٠١٧)
المدير الاداري
عدنان غلاييني
المدير التجاري
ناجي حطب

المدير العام
د. ماجد منيمنه
المدير المسؤول
طارق دملج
رئيس قسم الاخراج
محمود غندور

الإدارة والتحرير والإعلانات
الظريف – شارع الاستقلال
خطوط مجمعة
ت : ٠١/٧٣٥٧٤٥
فاكس : ٠١/٧٣٥٧٤٩
ص.ب: ٢٤٠٢-١١ بيروت

مكاتب المناطق
طرابلس – ت: ٠٦/٦٢٩٤٠١
مرجعيون – ت:٠٧/٨٣٥٨٥٥
البقاع ت: ٠٨/ ٥٤٣٢١٧
بعلبك ت: ٠٨ / ٣٧١٩٩٤

التوزيع
الشركة اللبنانية لتوزيع
الصحف و المطبوعات
تلفون: ٠١/٣٦٨٠٠٧ – ٠١/٣٦١٥١٧

Email: aliwaanewspaper@gmail.com – events@aliwaa.com.lb

الأربعاء ١١ اذار ٢٠٢٠م □ ١٦ رجب ١٤٤١هـ □ السنة ٥٥ □ العدد ١٥٧٥٧ □ AL-LIWAA 11 Mars 2020 – 55éme Année – No.15757

سوريا ٢٠ ل.س – الاردن ٣٠٠ فلس – قطر ٣ ريالات – الامارات العربية ٣ دراهم – مسقط ٤٠٠ بيزة ـ السعودية ٣ ريالات ـ العراق ٣٠٠ فلس ـ ليبيا ٣٠٠ درهم ـ مصر ٢ جنيه ـ الكويت ٣٠٠ فلس ـ البحرين ٣٠٠ فلس ـ اليمن ٨ ريال

Australia 2 Dollars – Austria 2 € – Belgium 2 € – Cyprus 75 P – Denemark 2 € – France 2 € – Great Britain 1.25 Pound – Greece 1 € – Italy 2 € – Spain 2 €

حكايات الناس

يكتبها اليوم: فاروق الجمال

«كليوباترا» فاتنة التاريخ؟!

اشارت دراسة أجرتها خبيرة الأحجار الكريمة المتخصصة في العلاج بهذه الأحجار في جامعة باريس سيسيل فرانسوا إلى ان (حجر الزمرد) الأخضر يعطي العقل والجسم حيوية وطاقة.

كما يعمل «حجر الزمرد» على تسهيل الهضم ومقاومة الارهاق، ما أهله ليصبح الحجر المفضل لـ«كليوباترا» منذ قرون لمساعدته في تخلصها من السموم في الجسم.

كليوباترا فاتنة التاريخ وملهمة الشعراء، وأيام شكسبير كانت هناك مسرحية عن ملكة مصر الاسكندرانية كليوباترا، وفي القرن العشرين مسرحية «برنارد شو» عنها.

وكتب أحمد شوقي مسرحيته الشعرية «مصرع كليوباترا» وكان من حظ كليوباترا ارتباط التاريخ الإنساني والنهضوي ما يضع كليوباترا في مرتبة واحدة مع يوليوس قيصر ونابليون وغيرهما.

١٢ آذار عام ٧٠٩م في روما، عثر على رسالة من الملكة كليوباترا مرسلة إلى حبيبها يوليوس قيصر وكانت في حوزة ملك فرنسا فرانسوا الأوّل:

«يا حبيبي ان إبننا قيصر على أحسن ما يرام، أتمنى السفر إلى مرسيليا وسأحضر معي ابننا وأسأل الآلهة لك كل خير» مارس عام ٧٠٩ رومانية «كليوباترا».

تولت كليوباترا عرش مصر بعد وفاة والدها بطليموس الحادي عشر واستخدمت ذكاء الأنثى لا السياسي، ولم تنجح في تخطيط الحرب وإنما في إخضاع قائد هذه الحرب لسيطرتها.

أوّل الأعمال التي اتخذت شخصيتها مسرحية فرنسية للشاعر «جودل» (١٥٧٢– ١٥٢٢م) وأقدم قصة عام ١٦٤٨م في ٢٣ مجلداً.

واشهر نجمة لعبت دورها «اليزابيث تايلور» مع ريتشارد بورتن.

في دبي مجوهرات اليزابيث تايلور تبهر زوّار معرض بولفاري.

يبقى سؤال: كليوباترا بين الخيال والواقع.. أين قصرها تحت الماء؟!

نقطة وسطر

مَن يشرب مياه تعاميم المركزي..؟

يبدو أن حالة العجز والترهل وصلت إلى البنك المركزي أيضاً، بدليل أن تعاميم الحاكم رياض سلامة للصرافين بعدم تجاوز قيمة الدولار نسبة ٣٠ بالمئة من السعر الرسمي المعمول به في المصارف، بقيت حبراً على ورق، حتى لا نقول أن بعضهم حطها بالماء، حتى تشربها الدولة التي تلفظ أنفاس الإفلاس الأخيرة.

لا أحد يستطيع أن يبرر سكوت البنك المركزي عن الفوضى السائدة في السوق السوداء للدولار، وما يرافقها من إستغلال بشع لأصحاب السطوة والنفوذ، الذين يراكمون ثرواتهم على حساب جنى وتعب المواطنين المساكين، في حين أن قانون النقد والتسليف يعطي صلاحيات واسعة للمركزي للحفاظ على قيمة العملة الوطنية، وحمايتها من المضاربات المشبوهة، خاصة في فترات الأزمات، مثل هذه المرحلة الصعبة التي يمر فيها البلد.

هذا التغاضي المتمادي، والسكوت المُريب من أعلى سلطة نقدية في الجمهورية، على جشع تجار العملات، يعزز مشاعر الريبة بوجود تواطؤ بين «فرسان» السوق السوداء وجماعة المصارف، بتغطية غير مباشرة من بعض دوائر البنك المركزي، الذي يُمعن المسؤولون فيه بتجاهل ما يجري في الشارع من تجاوزات ومخالفات لتعاميم الحاكم بتحديد سقف سعر صرف الليرة مقابل الدولار بألفي ليرة فقط.

والسؤال الذي يُحيّر اللبنانيين يبحث عن مصدر كميات الدولارات المتوافرة بين أيدي الصرافين، الشرعيين والطارئين، فيما البنوك تدّعي ندرة وجود العملة الخضراء في صناديقها، وتصر على إذلال أصحاب الودائع على أبوابها مقابل خمسين دولاراً فقط كل أسبوعين!

إلى متى تتجاهل «حكومة المواجهة» هذا الواقع المتردي بين المصارف والمودعين، الذين لا يحصلون على ما يكفي حاجاتهم ومتطلبات عيالهم، من نفقات عيشهم اليومي، وأقساط أولادهم المدرسية والجامعية، فضلاً عن أموال الطبابة وإيجارات المنازل إلى آخر ضرورات الحياة اليومية؟

لقد آن الأوان لإنهاء مهزلة التجارة بلقمة عيش الناس الغلابى، الذين تضاعفت همومهم مع اقتحام الكورونا دوامة الأزمات التي يتخبط فيها البلد، إلى أن يقضي الله أمراً كان مفعولاً!

«نون...»

هي وهو

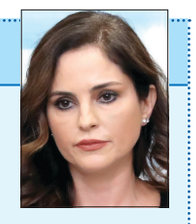
منال عبد الصمد نجد

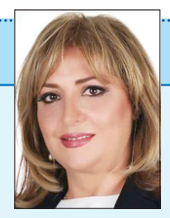
ناريمان الجمل غانم

رالف طراف

□ الدكتورة **منال عبد الصمد نجد** وزيرة الإعلام تستقبل في مكتبها بالوزارة اليوم (الأربعاء) الساعة التاسعة سفير الاتحاد الأوروبي **رالف طراف**، الحادية عشرة قبل الظهر سفير المانيا **جورج بيرغلين**، وعند الثانية عشرة ظهراً سفير اليابان **تاكشي أوكويو**.

* * * *

□ **سعد الدين محيو** فاز بجائزة الأمير محمّد بن فهد لأفضل كتاب في الوطن العربي (الدورة الثانية ٢٠١٨ – ٢٠١٩)، عن كتابه «الخروج من جهنم: انتفاضة وعي بيئي كوني جديد أو الانقراض»، جاء ذلك عن مؤسسة الأمير محمّد بن فهد العالمية، والمنظمة العربية للتنمية الإدارية التابعة لجامعة الدول العربية، اللتان منحتاه شهادة تهنئة وتقدير بالمناسبة.

* * * *

□ صالون **ناريمان الجمل غانم** الثقافي، ونظراً للظروف الصحية العامة في البلاد، وحرصاً على سلامة الجميع، تُؤجل جلسة الصالون التي كانت مقررة في الرابعة من بعد ظهر الجمعة ١٣ الجاري إلى وقت لاحق يعلن عنه في حينه.

* * * *

□ الدكتور **جوزف جبيلي** رئيس مقاطعة أميركا الشمالية في «القوات اللبنانية»، يعقد ندوة حوارية تحت عنوان: «سياسات الولايات المتحدة الأميركية في المنطقة»، الثانية عشرة ظهر اليوم (الأربعاء) ١١ الجاري في المركز اللبناني للبحوث والدراسات – الأشرفية – شارع جورج تابت – بناية نجيم – بيروت.

* * * *

□ **هند دمشقية** رئيسة الدائرة النسائية في المركز الإسلامي – عائشة بكار، أعلنت عن تأجيل غداء عيد الأم في مطعم «ب بابل» إلى تاريخ يُحدّد لاحقاً وذلك بسبب الظروف الصحية التي يمر بها البلد حالياً.

* * * *

□ جمعية الإرشاد والإصلاح، وبالتعاون مع «المديرية العامة لقوى الأمن الداخلي» و«المديرية العامة لأمن الدولة»، تقيم «دورة إعداد عاملين في مجال مكافحة الادمان الالكتروني»، مساهمة منها في التصدّي لحالات الادمان على وسائل التواصل الاجتماعي وعلى الألعاب الالكترونية بين شبابنا. وذلك يوم السبت ١٤ الجاري عند الثانية عشرة ظهراً في جمعية الإرشاد والإصلاح – بيروت – لبنان.

مفكرة اليوم

■ ١٦,٠٠– يقام احتفال بمناسبة «يوم الأبجدية» في قاعة الاحتفالات الكبرى في بيت المحامي.

■ ١٧,٠٠– **بطرس لبكي** يوقع كتابه: «هجرة اللبنانيين ١٨٥٠ – ٢٠١٨ مسارات عولمة مبكرة» في دير مار الياس انطلياس – جناح دار سائر المشرق.

■ ١٨,٠٠– ورشة حول «مبادئ كتابة الخط العربي» في مكتبة التاء مربوطة – الحمراء.

سفر ميمون

سجّلت حركة مطار رفيق الحريري الدولي – بيروت في ٢٠٢٠/٣/٩: ١٠٧ حركة طيران و١٠٣٩١ راكباً، توزّعت على الشكل التالي:

حركة الطائرات: هبوط ٥٣ رحلة، إقلاع ٥٤ رحلة.

حركة الركاب: وصول: ٤٨٢١ راكباً، مغادرة: ٥٥٧٠ راكباً، وترانزيت: لا أحد.

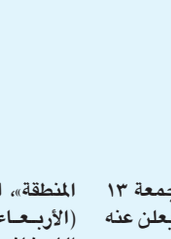
سليمان فرنجية

فادي سعد

□ **سليمان فرنجية** والنائب **طوني فرنجية** والوزير السابق **روني عريجي** عادوا من روسيا.

□ النائب **فادي سعد** غادر إلى أبو ظبي.

□ الوزير السابق **موريس صحناوي** عاد من لارنكا.

* * * *

هند صبري في «هجمة مرتدّة»

هند صبري

عبّرت الفنانة هند صبري عن إعجابها بمسلسل «هجمة مرتدة» المقرر عرضه في السباق الرمضاني المقبل، قائلة أنه عمل لا يمكن رفضه. مشيرةً في تصريحاتها الصحفية إلى أنها تُقدّر النص الجيد دون النظر إلى مساحة الدور واعتبارات البطولة.

وشرحت أن المسلسل يتناول عملاً إنسانياً حربياً مأخوذاً من أحد ملفات المخابرات المصرية في حقبة زمنية مهمة، كاشفة أنها ستُقدمّ شخصية المرأة القوية التي تتحمّل أعباءً نفسية كبيرة وستواجه الكثير من المشاكل بسبب منصب زوجها ضابط المخابرات الذي يجسِّد دوره الفنان أحمد عز. علماً أنه سيجمعهما بالفنانين هشام سليم، صلاح عبدالله، ونضال الشافعي. وهو من تأليف باهر دويدار، وإخراج أحمد علاء.

(وكالات)

نصائح ضارة للوقاية من كورونا... احذرها

ساهم عدم العثور على علاج لفيروس كورونا حتى الآن، حول العالم، إلى اللجوء إلى نصائح وإرشادات، وحتى إشاعات، تحمل أضرارا على الصحة الشخصية، فضلا عن أن بعضها لا يضر ولا يفيد.

وعرضت العديد من المواقع والحسابات عبر مواقع التواصل الاجتماعي، وصفات لعلاج فيروس كورونا، وفي ما يلي أبرزها:

الثوم

انتشرت رسائل كثيرة عبر موقع فيسبوك توصي بتناول الثوم لمنع الإصابة بفيروس كورونا.

وتقول منظمة الصحة العالمية إنه على الرغم من أنّ الثوم «طعام صحي وقد يساعد في مواجهة الميكروبات»، لا يوجد دليل على أنّ تناول الثوم قد يحمي من الإصابة بفيروس كورونا المستجد.

وفي الكثير من الحالات – طالما أن العلاجات البديلة لا تمنعك من اتباع نصيحة طبية مبنية على أدلة مثبتة – فهذه العلاجات قد لا تضر في حدّ ذاتها.

لكن، ربما تصبح ضارة في بعض الأحيان. فقد نشرت صحيفة «ساوث تشاينا مورنينغ بوست»، على سبيل المثال، قصة امرأة اضطرت لتلقي العلاج في المستشفى بسبب تعرضها لالتهاب شديد في الحلق بعد تناولها ١,٥ كيلوغرام من الثوم.

ومن المعروف أنّ تناول الفاكهة والخضروات وشرب المياه، جميعها أمور تساعدنا في البقاء بصحة جيدة. لكن، لا يوجد أي دليل على فائدة أي نوع من هذه الأطعمة في مكافحة فيروس كورونا.

ثاني أكسيد الكلور

يزعم نجم موقع يوتيوب جوردان ساثر، الذي لديه آلاف المتابعين عبر منصات مختلفة على مواقع التواصل الاجتماعي، أنّ ثاني أكسيد الكلور وهو عامل تبييض يستخدم في مواد التنظيف وتبييض الأقمشة والبقع، يساعد على «التخلص» من فيروس كورونا.

وحذرت إدارة الغذاء والدواء الأميركية العام الماضي، من مخاطر شرب ثاني أكسيد الكلور على الصحة. كما أصدرت السلطات الصحية في بلدان أخرى تنبيهات حول هذا الموضوع.

وتقول إدارة الغذاء والدواء الأميركية إنّها «ليست على علم بأي بحث يثبت أن هذه المنتجات آمنة أو فعالة لعلاج أي مرض». وحذرت من أنّ شرب «منتجات ثاني أكسيد الكلور يمكن أن يسبب الغثيان والقيء والإسهال وأعراض الجفاف الشديد».

معقم أيدٍ منزلي

وفي إيطاليا، التي تعد حاليا إحدى النقاط الساخنة للفيروس، أدت المخاوف من تفشي المرض إلى اختفاء معقمات اليدين من المتاجر.

وبعد انتشار تقارير عن نقص كميات معقم اليدين في المتاجر، انتشرت وصفات لصنع المعقم في المنزل على وسائل التواصل الاجتماعي.

إلا أنّ الوصفات بدت أكثر ملاءمة لتنظيف الأسطح، إذ يقول العلماء إنها لا تصلح للاستخدام على الجلد.

وتحتوي معقمات اليدين على مكونات تجعلها مناسبة للبشرة، بالإضافة إلى نسبة ٦٠ إلى ٧٠ في المئة من الكحول.

وتقول الأستاذة الجامعية، سالي بلومفيلد، من كلية لندن للصحة والطب الجلدي، إنها لا تعتقد أنه بإمكان أحد صنع منتج فعال لتعقيم اليدين في المنزل؛ فحتى مشروب الفودكا الكحولي الذي قرر البعض استخدامه، يحتوي فقط على ٤٠ بالمئة من الكحول.

«فضة صالحة للشرب»

يشجع البعض على استخدام ما يعرف بـ«الفضة الغروية»، وهي جزيئات صغيرة من الفضة في سائل، لمواجهة فيروس كورونا.

لكن هناك توصيات واضحة من السلطات الصحية الأميركية بعدم وجود دليل على أنّ هذا الطريقة فعالة مع أي حالة صحية.

والأهم من ذلك، أنه يمكن أن يسبب آثاراً جانبية خطيرة، بما في ذلك تلف الكلى ونوبات الصرع ومشاكل في الأوعية الدموية.

مياه كل ١٥ دقيقة

نقلت إحدى المنشورات على فيسبوك نصيحة من «طبيب ياباني» يوصي بشرب المياه كل ١٥ دقيقة لطرد أي فيروس قد يدخل الفم.

وتمت مشاركة النسخة العربية من هذا المنشور أكثر من ٢٥٠ ألف مرة.

وتؤكد الأستاذة الجامعية، بلومفيلد، أنه لا يوجد أي دليل، على الإطلاق، على أنّ شرب المياه يطرد الفيروسات من الجسم.

الحرارة والآيس كريم

هناك الكثير من النصائح التي تشير إلى أنّ الحرارة المرتفعة تقتل الفيروس، ولهذا توجد توصيات بشرب الماء الساخن والاستحمام بمياه ساخنة أو باستخدام مجفف الشعر.

وتدّعي إحدى المنشورات التي تداولها العشرات من مستخدمي وسائل التواصل الإجتماعي في بلدان مختلفة – ونُسبت زورا إلى منظمة يونيسيف، أنّ شرب الماء الساخن والتعرض لأشعة الشمس سيقتل الفيروس – ويقول المنشور إنه يجب تجنب أكل الآيس كريم.

وقالت شارلوت غورنيتزكا، التي تعمل على الأخبار الزائفة حول كورونا بالمنظمة: «رسالة خاطئة حديثة منتشرة عبر الإنترنت... يزعم ناشروها أنها صادرة عن يونيسيف وتنصح بتجنب الآيس كريم والأطعمة الباردة الأخرى بدعوى أنها تساعد في انتشار المرض. وهذا بالطبع، غير صحيح بتاتا».

نعلم أنّ فيروس الإنفلونزا لا يعيش كثيراً خارج الجسم خلال فصل الصيف، ولكننا لا نعرف بعد كيف تؤثر الحرارة على فيروس كورونا المستجد.

وتقول بلومفيلد إنّ محاولة تسخين جسمك أو تعريض نفسك لأشعة الشمس غير فعالة أبداً.

كما أنّ شرب السوائل الساخنة لن يغيّر درجة حرارة الجسم الفعلية، التي تظلّ مستقرة ما لم تكن مريضا وتعاني من ارتفاع في درجة الحرارة.

(وكالات)

فحص الكورونا

انتبهوا في الأيام المقبلة: أوسخ وأقذر ١٣ مكاناً في العالم

١. المسابح وخاصة مسابح الاطفال. والدراسات اثبتت ان ٧٠ بالمئة من هذه المسابح تحتوي على جرثومة العصيات الكولونية E.Coli.

٢. قائمة الطعام في المطاعم. Restaurant menu.

٣. ترانشات الليمون التي توضع على حافة كأس السفن اب والمقدمة في المطاعم.

تبادل العملات الورقية أسرع طريقة لنقل الجراثيم

٤. حنفيات الماء في المدارس والتي ثبت انها اوسخ من التواليتات لأن التواليتات قد تنظف كل يوم بعكس حنفيات الماء.

٥. باب الخروج من التواليت والدراسات أثبتت ان ثلث الرجال وثلثي النساء لا يغسلون ايديهم بشكل جيد قبل الخروج من التواليت.

٦. عربة حمل المشتريات في المولات ولذلك ينبغي عدم وضع الاطفال بهذه العربات.

٧. أزرار المصاعد والتي ثبت انها اوسخ من التواليتات.

٨. غرف الفنادق وقد ثبت ان اوسخ شيء في غرف الفنادق هو جهاز التحكم بالتلفزيون او المكيف.

٩. برك الرمل الخاصة بلعب الاطفال والتي ثبت انها اوسخ من التواليتات ٣٦ مره.

١٠. الادوات المستخدمة في النوادي الرياضية GMS.

١١. الموبايلات اقل موبايل يحتوي على ٤٠ فيروساً.

١٢. محطات الوقود GAS STATION.

١٣. اما اوسخ شيء على الاطلاق فهو العملة الورقيه، ويتم تداولها بكل جراثيمها.

نتائج يومية

جرى مساء أمس سحب «يومية» رقم ١٠٢١، وجاءت النتيجة كالآتي:

- يومية ثلاثة: ١٩٥.
- يومية أربعة: ٤٢١٩.
- يومية خمسة: ٣٠٥٧١.

محلات أحمد ناجي فارس
تستقبلكم طوال الأسبوع في
ANF
أحمد ناجي فارس
بيروت ـ أوتوستراد السوديكو البسطة ـ 01/662200

اللواء

قبل ٤٠ عاماً

١٩٨٣/٣/١١:

إيتان: الاتفاق مع لبنان احتمال كبير

صرّح الجنرال رافاييل إيتان رئيس أركان الجيش الإسرائيلي صباح اليوم بأن هناك «احتمالاً كبيراً للتوصل إلى اتفاق إسرائيلي – لبناني». وقال إيتان ان الحكومة الإسرائيلية تبذل جهوداً مكثفة من أجل إطلاق سراح العسكريين الإسرائيليين... إلخ.

قبل ٢٥ عاماً

١٩٩٥/٣/١١:

الحصار البحري الإسرائيلي تغطية للقرار ٤٢٥

افتعلت إسرائيل مشكلة الحصار البحري لمرفأي صور وصيدا وصولاً إلى شواطئ الدامور واحتفظت بحق حلها في الوقت المناسب، إلى حين وصول كريستوفر إلى تل أبيب للتدليل على منح الولايات المتحدة «إنجازاً» في إنهاء هذا الحصار وتجييره إلى لبنان، وكأنها في ذلك تحاول تغطية القرار ٤٢٥ وتطويق المطالبة بتنفيذه من خلال رفع الحصار غير المبرر والذي كان خرقاً للمواثيق الدولية وقرصنة مكشوفة تُهدّد سيادة دولة... إلخ.

قبل ١٥ عاماً

٢٠٠٥/٣/١١:

كرامي: رسم صورة قاتمة عن تدهور الأوضاع

بدأت ترتسم في الأفق ملامح أزمة الحكم التي اشارت إليها «اللواء» أمس، من خلال عمليات التصعيد والتهويل التي قادتها السلطة ضد المعارضة. وإصرار الأخيرة على التمسك بمطالبها قبل البحث بأي مشاركة في الحكومة العتيدة. وجاء كلام الرئيس عمر كرامي بعيد تكليفه في قصر بعبدا، وبعد ذلك في منزله، يرسم صورة قاتمة عن تدهور الأوضاع، في حال إطالة أمد أزمة الحكم وتعذر تشكيل حكومة «اتحاد وطني»... إلخ.