غير مخصص للبيع

اللواء
يومية سياسية عربية

الخميس ١٢ اذار ٢٠٢٠م □ ١٧ رجب ١٤٤١هـ □ السنة ٥٥ □ العدد ١٥٧٥٨

1000 L.L. AL-LIWAA 12 Mars 2020 – 55éme Année – No.15758

يسرا تبكي بعيد ميلادها
ص ١٢

يوم المرأة العالمي... بين الاحتيال والاستغلال..؟!
ص ١٠

لبنان بأكمله في «سجن كورونا».. وطائرة إيرانية تخترق حظر الرحلات

برّي ممتعض من تأخير التشكيلات ووزيرة العدل تدافع .. وفوضى الدولار تهزم القرارات

تهافت المواطنين على شراء الحاجيات من السوبرماركات خشية الإقفال الطويل ونفاذ البضائع

أمر واحد، يشغل اللبنانيين، وينسيهم حتى ولعهم «بالسمر والسهر». ويأخذ اهتمام المسؤولين، في الرئاسات والحكومة والإدارات والنقابات والمؤسسات، من «اليوروبوندز»، وفرص العمل والسفر، وأسعار العملات، وشراء الحاجيات الأساسية، والإجراءات في القضاء والإدارة، حتى التعيينات، وهو: كيفية السيطرة على انتشار مرض كورونا، وفقا لإجراءات، قال عنها الرئيس حسان دياب انها تراعي المعايير الدولية بعد ترؤسه جانباً من اجتماع لجنة متابعة التدابير والإجراءات الوقائية للفيروس القاتل..

وإذا كان هذا الحدث، طغى على ما عداه فقد لاحظ زوار قصر بعبدا ان اجراءات للوقاية من داء الكورونا اتخذت على نطاق واسع داخل مكاتب القصر، ومداخله الرئيسية تقضي بفحص حرارة الزوار والطلب اليهم استعمال المواد المطهرة. كما عمدت فرق متخصصة الى تعقيم المكاتب ورشها بالمواد المضادة للجراثيم والفيروسات.

واستبقت الإجراءات العملية على الصعد كافة مجلس الوزراء، في جلسته الأسبوعية الثانية اليوم، وترأس الرئيس دياب اجتماع لجنة متابعة التدابير والإجراءات الوقائية لفيروس كورونا.

وبعد الاجتماع، كشف دياب انه بعد تعطيل المدارس والجامعات، واتخاذ إجراءات صارمة في مطار رفيق الحريري في بيروت، والطلب إلى الإدارات العامة والمؤسسات والبلديات واتحاد البلديات وضبع جدول مناوبة بالحد الأدنى للموظفين والمستخدمين، ومنع التجمعات في الأماكن العامة، كالملاهي والحدائق ومراكز التسوّق والمطاعم واماكن الترفيه.

والأبرز وقف جميع الرحلات الجوية والبرية والبحرية من لبنان إلى الدول التالية: إيطاليا، كوريا الجنوبية، إيران، الصين. ووقف دخول جميع الأشخاص القادمين من الدول التي تشهد تفشي فيروس الكورونا من فرنس، مصر، سوريا، العراق، المانيا، اسبانيا، المملكة المتحدة، جوا وبرا وبحرا. على ان يستثنى من ذلك أعضاء البعثات الدبلوماسية المعتمدة في لبنان والمنظمات الدولية، والمواطنين
٨

نقطة وسطر

خليك بالبيت لتجنب الكورونا..!
ص ١٢

كورونا يعزل إيطاليا .. ووفاة ٦٣ إيرانياً في يوم واحد

مسافرون يضعون كمامات واقية في مطار ميلانو (أ ف ب)

أعلنت إيران امس عن ٦٣ وفاة إضافية بفيروس كورونا المستجد، في أعلى حصيلة يومية خلال ثلاثة أسابيع منذ إعلان السلطات عن أول الوفيات بالفيروس.

وإيران من أكثر البلدان تضررا بسبب الفيروس خارج الصين حيث ظهر أول مرة.

وقال المتحدث باسم وزارة الصحية كيانوش جهانبور في مؤتمر صحافي متلفز «بناء على نتائج فحوص مخبرية جديدة، رصدنا ٩٥٨ حالة إصابة جديدة بكوفيد-١٩ ما يرفع الحصيلة الإجمالية إلى ٩ آلاف حالة».

وأضاف «مع الأسف في الساعات الـ٢٤ الماضية، وردتنا تقارير عن ٦٣ وفاة وصار إجمالي عدد الوفيات ٣٥٤ شخصا» من جراء الفيروس.

وأعلنت طهران عن أكبر عدد من الإصابات الجديدة مع ٢٥٦ حالة.

وتلي طهران محافظة أصفهان مع ١٧٠ حالة وسنمان إلى الشرق من طهران مع ٦٣ حالة. ولم تسجل إصابات جديدة في كهكيلوية وبوير أحمد بجنوب الغرب.

ولم تفرض إيران إجراءات حجر، لكن السلطات تدعو المواطنين تكرارا لتجنب السفر.

وأغلقت المدارس والجامعات كما عمدت إلى إغلاق فنادق ومراكز أخرى لاستقبال السياح لثني الناس عن السفر.

وقال جهانبور إن عدد الإصابات لا يزال في ارتفاع وأن إيران لن «تحتفل بنهاية فيروس كورونا المستجد» خلال عطلة العام الجديد التي تنطلق في ٢٠ آذار الجاري.

ودعا الرئيس حسن روحاني الإيرانيين إلى تقليص تحركاتهم حتى يتسنى احتواء الفيروس.

وقال روحاني خلال اجتماع وزاري حضره الوزراء وهم يرتدون أقنعة واقية إنه «يجب تقليص التحركات إلى أدنى حد، ما لم تكن ضرورية».

وأضاف «يجب على الجميع الانتباه إلى البروتوكول والاحتراس حتى يتم احتواء الفيروس». وحذر روحاني من «المبالغة» في عدد الوفيات من خلال نشر احصائيات غير رسمية والتسبب في نشر «الخوف والقلق» في صفوف الناس.
٨

دولار بيروت ٢٠٠٠ ل.ل ... والتداول بـ٤ أسعار!

كتب المحرر الاقتصادي:

ثلاثة أسواق (المصارف والصرافون والسوق السوداء) وربما أربعة إذا ضفنا محطات البنزين والدكاكين وحتى الباعة في الشارع الذين يشترون الدولار بـ٢٣٠٠ ليرة، ومحلات الصرافة غير المرخصة بـ٢٤٠٠ ليرة، فيما المحلات المرخصة تتهيّب من أجهزة الأمن التي تمنع عليهم تجاوز الحد الأقصى المفروض من مصرف لبنان، وتشتري الدولار في «الغرف المغلقة» لـ«موثوقين» من الزبائن بنحو ٢٥٠٠ ليرة.

أنقرة تطالب موسكو بوقف إنتهاكات في إدلب

أعلن الرئيس التركي رجب طيب اردوغان امس أن اتفاق وقف اطلاق النار الروسي -التركي في ادلب بشمال غرب سوريا «بدأ يتعرض لانتهاكات» وحض موسكو على «اتخاذ اجراءات» لوقفها.

وفي كلمة ألقاها أمام نواب حزب العدالة والتنمية الحاكم في البرلمان التركي، قال أردوغان إن انتهاكات صغيرة لوقف إطلاق النار وقعت، مضيفا أن الأولوية بالنسبة لتركيا هي سلامة ١٢ موقعا للمراقبة أقامتها في المنطقة.

وأضاف «لن نكتفي بالرد حتى على أصغر هجوم هنا (في إدلب)، سنوجه ردا أقسى بكثير».

وتابع «الجنود الأتراك، أبناء هذه الأمة، ليسوا أبدا في حاجة
٨

مقتل أميركيّين وبريطاني بصواريخ على قاعدة بالعراق

قتل جنديان، أميركي وبريطاني، ومتعاقد أميركي في هجوم بعشرة صواريخ كاتيوشا استهدف مساء أمس قاعدة التاجي العسكرية العراقية التي تؤوي جنوداً أميركيين شمال بغداد، بحسب ما قال مسؤول عسكري أميركي لوكالة فرانس برس.

وهذا الهجوم هو الثاني والعشرين منذ نهاية تشرين الأول ضدّ مصالح أميركية في العراق، لكنّه الأكثر دموية على الإطلاق منذ سنوات.

ولم تعلن أي جهة مسؤوليتها عن الهجوم، لكنّ واشنطن عادة ما تتّهم الفصائل الشيعية الموالية لإيران بشنّ مثل هذه الهجمات.

وأضاف مسؤولان أميركيان لرويترز أن نحو ١٢ من أفراد التحالف أصيبوا في الهجوم. وشددا على أن المعلومات أولية ويمكن أن تتغير.

كما أضافا أنه «تم العثور على عجلة من نوع كيا بنكو تحمل منصة صواريخ فيها ثلاثة صواريخ متبقية جنوب منطقة الراشدية».
٨

شهيد فلسطيني بمواجهات في جبل العرمة

استشهد أمس فتى فلسطيني بنيران قوات الاحتلال الاسرائيلي في الضفة الغربية المحتلة خلال احتجاج بسبب مخاوف من مصادرة إسرائيل لأراض.

وأعلنت وزارة الصحة في بيان لها «استشهاد الطفل محمد عبد الكريم حمايل، ١٥ عاما، متأثرا بجروح حرجة برصاص الاحتلال الحي بالرأس في نابلس».

وكانت الوزارة قد أعلنت في وقت سابق إصابة الفتى في الرأس برصاص القوات الإسرائيلية خلال مواجهات شهدها جبل العرمة جنوب
٨

شبان فلسطينيون خلال المواجهات مع قوات الاحتلال في نابلس (أ ف ب)

لبنان... في مهاوي الإفلاس المهين

المحامي محمد أمين الداعوق

أما وقد تسابق أكثر من مسؤول في دولتنا الحرة الأبية على إعلان إفلاسها على مرأى ومسمع العالم، فقد أصبحنا أمام واجب هذه الوقفة:

إفلاس!... وبهذه الطريقة المهينة لكل لبناني فخور بمكانته الإجتماعية والعلمية والثقافية وبهذا الشكل المعيب الذي ما زال المسؤولون لدينا حيارى في تدابيرهم الساعية إلى تلطيف وقعه الهائل الذي تجسدت تلاميحه القاسية، فظهرت للعيان أول ما ظهرت في ذلك القرار الذي اتخذه القاضي علي إبراهيم ضد عشرين مصرفا أوقع عليها سيادته، قرارات حجز ومنع تصرف، بل «أمّمها» بسلطة ليست له ولا يمكن أن تكون وكأن هذه المصارف، مدين عادي، بسيط الجذور، قليل الفاعلية والأثر. لقد أثبتت نتائج التدابير «الإحترازية» التي تم اتخاذها على عجل شديد تكهن الناس سلفا بهوية الدافعين إلى اتخاذ القرار والمختبئين خلف تداعياته الخطرة، والضجيج الهائل الذي رافقه، ولم يكن أدل على خطورة ذلك الإنقلاب المتخفي بالزي القضائي الطارئ إلاّ لجمه وإيقافه قضائيا ومن خلال قرار اتخذه المدعي العام التمييزي الرئيس عويدات، في النهار نفسه وعشية ذلك اليوم الذي قامت فيه القيامة على ذلك القرار المعلل بصورة منقوصة وغير المستند إلى مبادئ قانونية محددة ووافية، مما سهّل مهمّة إيقافه عند الحدود التي أوصل البلاد إليها ولطّف من الآثار القانونية والمعنوية التي لحقت بلبنان المفاخر بمكانته الثقافية والعلمية والقانونية من خلال هذا التصرف القادم إلينا عن سابق تصور وتصميم، فاذا بنا أمام «لبنان» المتهالك على أوجاعه وآلامه في كل صعيد، في مسعى حثيث لتحقيق انقلاب ما، ينسف الأسس التي تكوّن عليها النظام اللبناني. دون أنْ يعني ما نقول أن أفعال المصارف وافتعالاتها غير قابلة للنقد ومنزهة عن أي خطأ، ولكنها ما تزال ركيزة لهذا الاقتصاد الذي عايشته البلاد ورافقته في انجازاتها الاقتصادية والإنمائية، قبل أن تهب عليه العواصف الهوجاء القادمة إلينا من وراء الحدود.

لقد استمعنا قبل أيام إلى كلمة الرئيس دياب التي أعلن فيها تعليق دفع الديون وبالتالي، تخلّف لبنان عن دفع الديون التي استحقت على دولتنا المتلاشية، والتي باتت لها «تفليسة» قيد الدراسة والعناية والتداول وجملة من المحاولات الساعية إلى لملمة تشظي جملة القنابل التي أُطلقت في سماء لبنان، داكنة السواد، والتي أطلت إلى الوجود بصورة جلية غير قابلة للاحتجاب والتخفّي خلال تحديات الأسبوع الفائت.

لئن كان الحراك الشعبي الذي غاب دوره جزئيا عن البروز والتطور خلال المرحلة التي تلت تأليف وتشكيل الحكومة الجديدة والتي اعتبرها البعض نقطة تحول في تاريخنا الحديث بحيث أصبحنا أمام أزمة كارثية، واعتبرت هذه الحكومة أملاً مضيئا ولد بصورة خافتة، فتحه المسؤولون الغاطسون في البحث لأنفسهم أولا، وللبنان ثانيا عن وسائل للإنقاذ والخلاص من مصائب
٨

daouknet@idm.net.lb

مجلس الوزراء يستكمل في جلسة اليوم البحث «في مستجدات الوضعين المالي والنقدي»

ورشات عمل وزارية لوضع خطط تنفيذ البيان الوزاري الإصلاحية والإنتاجية قريباً

اتحد لبنان موالاة ومعارضة في مواجهة تفشي مرض كورونا، ولكن كالعادة كلّ على طريقته وبشكل منفصل، بحيث قررت بعض قوى المعارضة تسجيل نقاط سياسية على الحكومة لجهة عدم كفاية الاجراءات التي تتخذها حسب رأيها، فيما الحكومة تتخذ ما تراه مناسباً من دون اللجوء الى تدابير قاسية تشل عجلة البلاد وبالتالي عجلة الاقتصاد المنهار أصلاً، لذلك لجأت الحكومة الى الجرعات التدريجية في مكافحة المرض، ولو انه زاد عن حدّه في عدد المصابين نسبة الى عدد سكان لبنان وحجمه الجغرافي.

وقد اقتربت الحكومة في الاجراءات القاسية التي قررتها امس لجنة متابعة التدابير والاجراءات الوقائية لفيروس كورونا، من إعلان حالة الطوارئ، وربما تلجأ اليها لاحقاً اذا توسعت رقعة انتشار المرض مناطقياً.

ومع كثافة العمل لمواجهة مرض كورونا، يعود مجلس الوزراء في جلسته اليوم في القصر الجمهوري، الى «استكمال البحث في مستجدات الوضعين النقدي والمالي»، وهو البند الثامن والاخير على جدول اعمال الجلسة الذي يتضمن ايضا عرض وزارة البيئة لتقدم العمل في تنفيذ خريطة الطريق للادارة المتكاملة للنفايات الصلبة، المؤجل من الجلسة الماضية. اضافة الى بنود عادية اجرائية. لكن الحكومة لن تقف عند هذه البنود، فثمة ورشة عمل وزارية مستمرة منذ شهر ليل نهار في السرايا الحكومية، من خلال لجان العمل الاختصاصية التي شكلت والتي تضم الوزارات الخدماتية والانمائية والاجتماعية والبيئية، الى جانب وزارتي المال والاقتصاد، لاستكمال البحث في تفاصيل خطة النهوض الاقتصادي والاصلاحات في كل المجالات.

ومن البنود التي يبحثها مجلس الوزراء في جلسته اليوم ايضا: طلب وزارة الداخلية والبلديات الموافقة على تمديد العقد الموقع مع شركة «لافاجيت» لكنس وتنظيف الطرقات وشطفها ونزع الملصقات وجمع النفايات وترحيلها من مدن اتحاد بلديات الفيحاء – الشمال.

– مشروع مرسوم يرمي الى تمديد تعيين العميد الركن الياس البيسري مديرا عاما للامن العام بالوكالة لمدة سنة واحدة.

– طلب وزارة الاقتصاد والتجارة الموافقة على تصديق التوصيات المتخذة في المؤتمر الثالث والتسعين لضباط اتصال المكاتب الاقليمية لمقاطعة اسرائيل.

– طلب وزارة الاقتصاد والتجارة الموافقة على ادراج الباخرة المالطية «زافيري» على القائمة السوداء ورفعها عن تلك القائمة في آن معاً.

– عرض وزارة العدل موضوع تعيين مكتب محاماة لبناني يتولى قضايا دولية للدفاع عن مصالح الدولة في قضية آل فتوش.

– طلبات مشاركة في مؤتمرات واجتماعات خارج لبنان. (وفق الجدول المرفق).

ويأتي استكمال البحث في مستجدات الوضعين المالي والنقدي ضمن اطار مسعى الحكومة للتفاوض مع حاملي سندات الدين المحلي والخارجي، وللبحث في سبل خفض الانفاق وزيادة الواردات من خلال الخطط التي تضعها الوزارات المعنية، والتي قد تسفر عن اجراءات سبق ووصفها الرئيس حسان دياب وبعض الوزراء بأنها «غير شعبية». وستستكمل اللجان الوزارية عملها الى حين الانتهاء من وضع كامل تفاصيل وسبل تنفيذ خطط الاصلاح الواردة في البيان الوزاري.

يُذكر ان عدد لجان العمل اربعة، هي: لجنة العمل للنهوض المالي والاقتصادي، لجنة القضايا النقدية والمصرفية، ولجنة درس الاقتصاد الكلّي، ولجنة درس قضايا الاستثمار والنمو. الى جانب درس المشاريع الاخرى الاصلاحية التي تضمنها البيان الوازري. ويشارك في اجتماعات لجان العمل وزراء المال والاقتصاد والزراعة والصناعة والاشغال والشؤون الاجتماعية والمهجرين والاتصالات والطاقة والتنمية الادارية والبيئة والسياحة، ووزراء اخرون اذا اقتضت الحاجة.

وذكرت مصادر وزارية، ان هدف الاجتماعات البحث في سبل الخروج من الازمة المالية والنقدية وتباطؤ النمو وتفعيل الانتاج، وتحقيق الاصلاحات البنيوية في الاقتصاد و القطاعات الاخرى الادارية والانتاجية.

> أولوية لملف الكهرباء بعد معالجة ملف سندات يوروبوندز

وفي السياق، نقل زوار الرئيس دياب عنه تأكيده في لقاء محصور ومغلق، مواصلة العمل من اجل معالجة الاوضاع الاقتصادية والمالية والاجتماعية والمعيشية. وقال: ان موضوع سندات اليوروبوندز اصبح في ملعب الدائنين الاجانب والمصارف اللبنانية، وستقوم الحكومة بالتفاوض معهم للتوصل الى حل مناسب يُرضي كل الاطراف ويضع اسساً جديدة للتوصل الى آلية للخروج من الازمة الراهنة.

وكشف دياب انه بصدد التحضير لجولة خارجية تبدأ من الدول العربية والخليجية، للتباحث مع قادة الدول في مجمل القضايا وخصوصا الازمة اللبنانية.

وقال انه يعمل مع فريقه ليل نهار للخروج بخطة اصلاحية متكاملة وإعداد مشاريع قوانين من شأنها إحداث تغيير جوهري في كل المجالات، لا سيما الاقتصادي المالي.

ولكن المصادر الوزارية اوضحت انه سيتم التركيز بعد انطلاق مسار التفاوض مع حاملي سندات «اليوروبوندز» على بدء تنفيذ خطة الكهرباء قريباً، بحيث يتم خفض عبء كلفة هذا القطاع على الخزينة والمديونية العامة، وبدء تنفيذ اقامة المنشآت الجديدة، من معامل انتاج وخطوط ومحطات نقل وتوزيع وسواها من انشاءات.

وفي هذا السياق، ذكرت المصادر ان الرئيس ميشال عون يولي ايضاً ملف الكهرباء الاهتمام اللازم في المرحلة القريبة المقبلة، وهو ابلغ بعض زواره خلال اليومين الماضيين هذا التوجه، مشيرين الى وجود عروض من شركات عالمية وبكلفة قليلة نسبياً، منها عرض من شركة «سيمينز» الالمانية.

ورجحت المصادر ان يتم الانتهاء من هذه الورشة خلال اسابيع قليلة وليس اشهراً كما يُروّج البعض، ومنها ما له اولوية ضمن مهلة المائة يوم التي حددتها الحكومة من ضمن المهل التي حددتها لتطبيق برنامجها وبيانها الوازري وفيها ما يحتاج الى سنة وما يحتاج الى ثلاث سنوات (اذا اعطانا الله العمر).

غاصب المختار

همس

تبيَّن لخبراء دوليين ان خارطة انتشار الكورونا في أوروبا، تطال بلداناً، يغلب عليها لون اجتماعي واقتصادي معيّن!

غمز

تلقى مسؤول كبير نصيحة من أصدقاء بمواكبة المسائل الأساسية مباشرة، لتثبيت الإجراءات المتخذة.

لغز

قابل مرجع بغضب شديد ما أظهرته التحقيقات والتوقيفات بشأن حادث أمني، في منطقة حسّاسة.

اجتماع طارئ للجنة كورونا برئاسة دياب ولا إعلان لحالة طوارئ: وقف الطيران إلى ٤ دول ومنع التجمعات وإقفال المرافق السياحية

أكدّ رئيس مجلس الوزراء الدكتور حسان دياب أن لبنان كان من أوائل الدول التي اتخذت إجراءات صارمة في التعامل مع فيروس الكورونا، مشيرا الى اتخاذ اجراءات صارمة في مطار رفيق الحريري الدولي، وأن الحكومة لن تتأخر عن أي اجراء لحماية اللبنانيين.

ولفت الرئيس دياب الى أنه طلب وقف الرحلات من والى ايطاليا، كوريا الجنوبية، ايران والصين، ووقف دخول جميع الاشخاص القادمين من الدول التي تشهد انتشارا للفيروس مثل فرنسا ومصر وسوريا والعراق والمملكة المتحدة واسبانيا. كما انه طلب من الادارات العامة والبلديات وضع جدول مناوبة بالحد الادنى من الموظفين بشكل يؤمن معاملات المواطنين، بالاضافة الى اتخاذ التدابير التي من شأنها منع التجمعات في الاماكن العامة والخاصة.

كلام الرئيس دياب جاء خلال مؤتمر صحافي عقده مساء امس في السراي الحكومي، بعد ترؤسه جانبا من اجتماع لجنة متابعة التدابير والاجراءات الوقائية لفيروس «كورونا».

وقال الرئيس دياب: كما تعلمون، لبنان كان من أوائل الدول التي اتخذت إجراءات صارمة في التعامل مع فيروس الكورونا. وقد أنشأت منذ البداية لجنة خاصة لمتابعة هذا الموضوع، وهي واكبت جميع الحالات، واتخذت العديد من الإجراءات الجريئة.

وكالعادة، صدرت أصوات تهاجم الحكومة، خصوصاً عندما أصدرت الحكومة قرارت تتعلّق بتعطيل المدارس والجامعات وباتخاذ تدابير مشدّدة بالنسبة لرحلات الطيران إلى بعض الدول. كما أننا اتخذنا إجراءات صارمة في مطار رفيق الحريري في بيروت، وتدابير احترازية سبقنا بها دول المنطقة.

نحن نواجه اليوم مرضاً يتفشّى في كل العالم. هناك دول لديها إمكانات كبيرة تفشّى فيها المرض بشكلٍ كبير، على الرغم من الإجراءات التي اتخذتها.

اضاف: العالم كله اليوم في مواجهة هذا التحدّي، والحكومة لم تتأخّرعن أي إجراء لحماية اللبنانيين، بينما هناك من يلجأ إلى المزايدات لتسجيل نقاط في السياسة، مع أن الموضوع يفترض من الجميع الإرتقاء إلى مستوى المسؤولية الوطنية، في هذه المرحلة الدقيقة والحسّاسة، لأن المطلوب هو حماية اللبنانيين من تفشّي هذا المرض الذي يغزو العالم.

لذلك وبناء لضرورات المصلحة العامة وحفاظا على الصحة العامة وحماية المواطنين، وبناء لتوصيات لجنة متابعة التدابير والاجراءات الوقائية لفيروس كورونا، طلبت من الادارات العامة والمؤسسات العامة والبلديات واتحادات البلديات وضع جدول مناوبة بالحد الادنى للموظفين والمستخدمين بشكل يؤمن استمرارية المرفق العام كما ويؤمن معاملات المواطنين التي تتخذ طابع العجلة.

كما وطلبت منهم، كل بحسب اختصاصه اتخاذ جميع التدابير التي من شأنها منع التجمعات في الاماكن العامة والخاصة، كالملاهي والمقاهي والحدائق العامة ومراكز التسوق والمطاعم واماكن الترفيه وغيرها. كما طلبت من ارباب العمل في القطاعات الإنتاجية كافة ادارية صناعية، زراعية، سياحية وغيرها. اتخاذ التدابير الضرورية الكفيلة بحماية العمال بما يتماشى مع متطلبات الوقاية ويضمن استمرارية الانتاج، ايضا وقف جميع الرحلات الجوية والبرية والبحرية من لبنان الى الدول التالية: ايطاليا، كوريا الجنوبية، ايران، الصين. وقف دخول جميع الاشخاص القادمين من الدول التي تشهد تفشي فيروس الكورونا من فرنسا، مصر، سوريا، العراق، المانيا، اسبانيا، المملكة المتحدة، جوا وبرا وبحرا. على أن يستثنى من ذلك اعضاء البعثات الدبلوماسية المعتمدة في لبنان والمنظمات الدولية، والمواطنين اللبنانيين وأفراد عائلات اللبنانيين الذين لم يستحصلوا بعد على الجنسية اللبنانية وافراد قوات اليونيفيل، واعطاءهم مهلة اربعة ايام للعودة الى لبنان. وبعد انقضاء فترة الاربعة ايام توقف جميع الرحلات من هذه الدول، وعلى الراغبين من اللبنانيين التواصل مع السفارات اللبنانية في تلك الدول ليصار الى اتخاذ الاجراء المناسب في حينه بالتنسيق مع المديرية العامة للطيران المدني.

وقال: نحن الان نتعامل مع حالات متعددة ومتفرقة ولكن لجنة المتابعة تواصل على مدى اليوم رصد كل الحالات ومدى تطور انتشار المرض، وترفع التوصيات بناء لكل ما يستجد.

سئل: الا تحتم هذه الحالة من تطور عدد الاصابات، على الحكومة اتخاذ التدابير الصارمة وبجدية كبيرة كما حصل في دول اخرى من منع التجول الكامل؟

اجاب: نحن اخذنا الموضوع بجدية كاملة منذ البداية ونعطي الامور حجمها الطبيعي وبحسب كل مرحلة من المراحل، وهذا الموضوع ليس انفراديا ولو لم أكن مهتما لما عقدت هذا المؤتمر الصحفي والقيت كلمتي، فهناك اهتمام كبير بهذا الموضوع، ولكن لا نريد أن ندب الذعر بين افراد الشعب اللبناني، ونحن نود أن نتخذ الاجراءات المطلوبة وفقا للمعايير الدولية. وهناك اشادات عديدة من سفراء زاروني قد هنأوا بالاجراءات التي اتخذها لبنان منذ البداية.

توصيات

وكانت لجنة متابعة التدابير والإجراءات الوقائية لفيروس كورونا عقدت اجتماعا مساء امس في السراي واصدرت التوصيات الاتية: عقدت لجنة متابعة التدابير والإجراءات الوقائية لفيروس كورونا اجتماعا برئاسة اللواء الركن محمود الأسمر وحضور ممثل عن السيد رئيس الجمهورية الدكتور وليد الخوري وعن رئيس الحكومة الدكتورة بترا خوري وباقي الأعضاء وقد نتج عن الاجتماع صدور التوصيات التالية:

على الصعيد الداخلي

وضع جدول مناوبة لموظفي القطاع العام (باستثناء الأجهزة العسكرية والأمنية كافة والمؤسسات الاستشفائية والصحية) بشكل يؤمن استمرارية العمل وتنفيذ المعاملات الضرورية للمواطنين، واتخاذ الإجراءات اللازمة لمنع الاكتظاظ داخل الإدارات.

التواصل مع جميع المؤسسات الخاصة (باستثناء المؤسسات الاستشفائية والصحية) لاتخاذ التدابير من أجل تنظيم مناوبة العاملين بالحد الأدنى بشكل يؤمن استمرارية العمل في القطاعات الإنتاجية كافة ويكفل حقوق العمّال.

منع التجمعات في الأماكن العامة والخاصة وإقفال: المقاهي – المطاعم – الحانات – الحدائق العامة – مراكز التسوق (يستثنى منها مراكز بيع المواد الغذائية) – المرافق السياحية والأثرية والمغاور ومراكز التزلج وأماكن الترفيه والتسلية على أنواعها والأندية والملاعب الرياضية العامة والخاصة والمسابح والمنتجعات الصحية وغيرها.

إعادة التواصل مع كافة المراجع الدينية لاتخاذ أقصى الإجراءات للحد من التجمّعات في دور العبادة والمرافق التابعة لها.

يطلب من جميع المواطنين، وبالأخص كبار السن ملازمة المنازل والخروج فقط للعمل وعند الضرورة القصوى.

يطلب من جميع المواطنين الالتزام بوقف جميع المناسبات الاجتماعية والتجمّعات في المنازل وخارجها وتلغى جميع الحفلات والسهرات والمناسبات والمؤتمرات والاجتماعات على أنواعها.

حث المستشفيات الخاصة على الإسراع بتأمين الجهوزية.

على الصعيد الخارجي

وقف جميع الرحلات (الجوية، البريّة والبحرية) من وإلى الدول التالية: إيطاليا – كوريا الجنوبية – إيران – الصّين (هونغ كونغ، ماكاو، تايوان الصينية) لمدّة أسبوع من تاريخ إصدار القرار.

وقف دخول جميع الاشخاص القادمين من الدول التي تشهد تفشي فيروس كورونا المستجد (فرنسا، مصر، سوريا، العراق، المانيا، اسبانيا، المملكة المتحدة البريطانية، ودول أخرى) جواً أو براً أو بحراً، على أن يستثنى من ذلك أعضاء البعثات الدبلوماسية المعتمدة في لبنان والمنظمات الدولية والمواطنين اللبنانيين وأفراد عائلات اللبنانيين الذين لم يستحصلوا بعد على الجنسية اللبنانية أو الإقامة في لبنان وأفراد قوات اليونيفيل وإعطائهم مهلة ٤ أيام للعودة الى لبنان.

بعد انقضاء مهلة الـ٤ أيام، توقف جميع الرحلات من هذه الدول وعلى الراغبين من اللبنانيين العودة وجوب التواصل مع السفارات اللبنانية في تلك الدول ليصار الى اتخاذ الإجراء المناسب في حينه بالتنسيق مع المديرية العامة للطيران المدني (يستثنى من هذه الإجراءات ركاب الترانزيت).

ملاحظة: بعد انقضاء مهلة الأربعة أيام، يعمل بالبندين رقم ٢ و٣ لمدّة أسبوع من تاريخ صدور القرار بذلك.

على اللبنانيين والأجانب العائدين الى لبنان من الدول المذكورة في البندين رقم ١ و٢، والذين لم تظهر عليهم عوارض المرض الالتزام بالعزل المنزلي لمدة ١٤ يوما، والتواصل مع وزارة الصحة العامة في حال ظهور اية عوارض.

الجهات المعنية بالتنفيذ: كافة الوزارات كل في ما يعنيه.

تبقي اللجنة اجتماعاتها مفتوحة لمتابعة التطورات واتخاذ الإجراءات المناسبة في حينه.

الرئيس دياب مترئساً الاجتماع الطارئ للجنة «كورونا» (تصوير: دالاتي ونهرا)

عون تسلّم أوراق اعتماد ٨ سفراء والتقى وانغ كيجيان

الرئيس عون يتسلم أوراق اعتماد سفيرة إيطاليا عن بعد (تصوير: دالاتي ونهرا)

تسلم رئيس الجمهورية العماد ميشال عون امس في قصر بعبدا، اوراق اعتماد ثمانية سفراء يشكلون دفعة جديدة من رؤساء البعثات الديبلوماسية.

وتضمنت هذه الدفعة، سفراء الجمهورية الايطالية Nicoletta Bombardier، الولايات المتحدة الاميركية Dorothy Camille Shea، جمهورية سلوفينيا Primoz Seligo، جمهورية غانا Winfred Nii Okai Hammond، جمهورية جنوب افريقيا Barry Phillip Gilder، جمهورية استونيا Miko Haljas، جمهورية زامبيا Topply Mulanbo Lubaya وجمهورية بوركينا فاسو Alassane Mone.

واقيمت المراسم في حضور وزير الخارجية والمغتربين ناصيف حتي، الامين العام لوزارة الخارجية السفير هاني شميطلي، المدير العام للمراسم والعلاقات العامة في رئاسة الجمهورية الدكتور نبيل شديد ومديرة المراسم في وزارة الخارجية والمغتربين عبير علي.

ولدى وصول السفراء تباعا الى قصر بعبدا، اجريت التشريفات المعتمدة، فعزفت موسيقى الجيش نشيد البلد الذي يمثله السفير، في الوقت الذي رفع فيه علم دولته على سارية القصر الى جانب العلم اللبناني.

بعد ذلك، حيا السفراء العلم ثم عرضوا سرية من لواء الحرس الجمهوري، دخلوا بعدها الى صالون السفراء وسط صفين من الرماحة، حيث قدموا اوراق اعتمادهم الى الرئيس عون كما قدموا له اعضاء بعثاتهم الدبلوماسية المرافقة.

ولدى مغادرة السفراء، بعد تقديم اوراق الاعتماد عزفت موسيقى الجيش النشيد الوطني اللبناني.

ونقل السفراء الى الرئيس عون تحيات رؤساء دولهم وتمنياتهم له بالتوفيق في مسؤولياته الوطنية، مؤكدين له «العمل من أجل تعزيز العلاقات التي تجمع بين لبنان وبلدانهم».

وحمّل رئيس الجمهورية السفراء تحياته الى رؤساء دولهم، متمنيا لهم التوفيق في مهماتهم الدبلوماسية.

واعلنت السفارة الايطالية في بيان، ان سفيرة الجمهورية الإيطالية بومباردييري قالت أثر تقديم اوراق اعتمادها: «انه لشرف لي أن ألتقي الرئيس عون وامتياز كبير لي أن أمثل إيطاليا في لبنان. أنا ملتزمة تماما بتدعيم الروابط التاريخية وعلاقات الصداقة العريقة وتعزيز التعاون مع لبنان على الصعد كافة».

الى ذلك، استقبل الرئيس عون امس في قصر بعبدا، سفير الصين وانغ كيجيان الذي اطلعه على آخر التطورات بالنسبة الى ظهور وباء «كورونا» في الصين والجهود التي بذلت لمكافحته.

واوضح السفير الصيني ان الوضع في بلاده «بات افضل من السابق نتيجة الاجراءات التي اتخذتها السلطات الصينية لحصر هذا الوباء وتوقيف انتشاره»، مشيرا الى استعداد بلاده «لمساعدة لبنان في مكافحة هذا الوباء».

دياب تبلغ دعم سفراء أميركا اللاتينية للبنان والتقى نواباً

تبلغ رئيس الحكومة حسان دياب دعم سفراء اميركا اللاتينية للبنان، خلال استقباله في السراي الحكومي سفراء مجموعة اميركا اللاتينية برئاسة سفير المكسيك خوسيه اغناسيو ماداراسو، وعضوية سفراء: الارجنتين موريسيو اليس، كولومبيا فرناندوهللو، تشيلي موريسيو ايغالد، الاورغواي ريكاردو ناريو، كوبا الكسندر بلليس، فنزويلا غريغوريو غونزاليز، والقائم بأعمال سفارة البرازيل جاندير فيريرا دوس سانتو جينيور.

وبعد اللقاء اوضح السفير ماداراسو أن الوفد هنأ الرئيس دياب بتشكيل الحكومة، واكد له دعم مساعيه وما تقوم به الحكومة اللبنانية، للنهوض بالبلاد.

واستقبل الرئيس دياب النائب علي درويش، الذي قال بعد اللقاء: عرضنا مواضيع عدة، لا سيما موضوع فيروس «الكورونا»، وأهمية اتخاذ إجراءات بوتيرة مرتفعة وسريعة، لان الفيروس يتفشى بشكل كبير، وللاسف فإن المستشفيات الموجودة في منطقتنا غير مجهزة، وعليه يجب اتخاذ الاجراءات اللازمة، وعلمت أن الحكومة ستتخذ إجراءات جديدة بعد ظهر اليوم تتلاءم مع حجم الانتشار الحاصل للفيروس.

وتابع: كما بحثت مع الرئيس دياب موضوع تعيينات الفئة الاولى، والآلية التي ستتبع فيها، وطالبت بان تتمثل طرابلس، كذلك الطائفة الإسلامية العلوية، لأننا نعتبر انفسنا جزءا من هذه المدينة والدولة، ويجب ايلاء الموضوع الاهمية. كذلك طالبنا بضرورة الإسراع في انتخابات المجلس العلوي الاعلى، ولا سيما ان رئاسة مجلس الوزراء لديها سلطة وصاية عليه.

كما استقبل دياب وفد التجمع الشعبي البيروتي برئاسة الدكتور محمد عيتاني، الذي سلمه مذكرة طالبت بالاسراع بخطوات الاصلاح ومحاسبة من كان السبب والمسبب بالكارثة الاقتصادية والانهيار والافلاس، لأن الناس جاعت وتعاني من الاهمال والتقصير على صعيد السكن والطبابة والدراسة.

كما استقبل رئيس الحكومة النائب اسعد ضرغام وعرض معه شؤونا تهم منطقة عكار.

واستقبل دياب النائب سيمون أبي رميا الذي قال بعد اللقاء: هنأت الرئيس دياب بمواقفه الشجاعة التي تتميز بالشفافية والصراحة مع الرأي العام، وهذه الحكومة هي حكومة الفرصة الاخيرة للبنان.

والتقى دياب سفير النمسا في لبنان ماريان وربا الذي قال: ان الإجتماع تمحور حول توطيد التعاون بين لبنان والنمسا في مختلف المجالات ولا سيما السياسية والتقنية. واعتبر ان العلاقة بين البلدين وثيقة واصفا العلاقات الديبلوماسية بالممتازة.

والتقى وفدا من مزارعي القمح في لبنان برئاسة النقيب خالد شومان في حضور مستشار الرئيس حسين قعفراني. ورحب الرئيس دياب بداية بالوفد واعتبر ان القمح أمر مهم ليتمكن الإنسان من تأمين العيش له لعائلته وهو أهم مادة لإستمرار الحياة، معتبرا ان «الشق» وسط حبة القمح يرمز الى الشراكة بين الناس.

واستقبل الرئيس دياب أمين عام وزارة الخارجية السفير هاني شميطلي. كما استقبل سفير هنغاريا جيزا ميهاليي وتم خلال اللقاء عرض العلاقات الثنائية بين البلدين.

والتقى الرئيس دياب سفير بوركينا فاسو المعتمد في لبنان والمقيم في مصر اللواء الركن اسان موني وتم البحث في توطيد التعاون بين البلدين.

كوبيتش بحث ودياب الـ١٧٠١ وزار سامي الجميل

النائب الجميل مستقبلاً كوبيتش

استقبل رئيس مجلس الوزراء الدكتور حسان دياب، قبل ظهر امس في السرايا الحكومية، ممثل الامين العام للأمم المتحدة في لبنان يان كوبيتش وعرض معه للتطورات الراهنة.

وبعد اللقاء، قال كوبيتش: «لقائي مع الرئيس دياب جاء قبل زيارتي الامم المتحدة في نيويورك لاطلاع مجلس الامن على التطورات في لبنان وتنفيذ مندرجات القرار ١٧٠١ والقرارات الاخرى. وتحدثنا عن الخطوات التي تقوم بها الحكومة، والتقدم الحاصل على صعيد تحسين الوضع في مختلف القطاعات، ومنها الاقتصادي، اضافة الى البحث في مواضيع اخرى. واستمعت الى وجهة نظر دولة الرئيس قبل مغادرتي لنقل الرسائل والمعطيات خلال زيارتي الى نيويورك».

وزار كوبيتش رئيس حزب الكتائب اللبنانية سامي الجميل، في بيت الكتائب المركزي في الصيفي، في حضور الوزير السابق الآن حكيم ومنسق العلاقات الخارجية في الحزب مروان عبدالله، وجرى عرض لآخر التطورات.

تعقيم مكاتب القصر الجمهوري

خلال عملية التعقيم في القصر الجمهوري (تصوير: دالاتي ونهرا)

تم امس تعقيم المكاتب في القصر الجمهوري في بعبدا، وذلك ضمن الإجراءات الوقائية من انتشار فيروس كورونا.

وكان زوار قصر بعبدا قد تحدثوا عن اجراءات للوقاية من داء الكورونا اتخذت على نطاق واسع داخل مكاتب القصر، ومداخله الرئيسية تقضي بفحص حرارة الزوار والطلب اليهم استعمال المواد المطهرة. كما عمدت فرق متخصصة الى تعقيم المكاتب ورشها بالمواد المضادة للجراثيم والفيروسات.

وكانت جرت امس الاول عملية تعقيم مماثلة في مقر مجلس النواب.

لبنان ما بين الكورونا السياسية و الاقتصادية ورعب المرض

منذ ١٧ تشرين الاول ٢٠١٩، كثير من المواطنين اللبنانيين الذين لا يأبهون لعالم السياسة ولا يبالون به وبعد مرور أسابيع قليلة على بدء الحراك، عادوا وتساءلوا هل أن انطلاقة هذا الحراك كانت من أجل الفوز بالمطالب المعيشية بالدرجة الأولى أم من أجل نزع سلاح حزب الله؟

لا غبار على أن فساد الساسة اللبنانيين أدى إلى سقوط المواطن اللبناني في أتون الفقر المدقع والعوز الشديد والجوع الكافر.

لكن من يولي الاهتمام للشأن السياسي من الذين شاركوا في يوميات الحراك منذ انطلاقته سواءً أكانوا من القياديين والمناصرين لبعض أحزابه أو من قياديي ومناصري منظمات المجتمع المدني يعرفون تمام المعرفة أنه بتاريخ ٤ حزيران ٢٠١٧، كان الرئيس الاميركي دونالد ترامب قد أشار في خطاب له من على منبر القمة الاميركية الاسلامية بأن أمركيا ستعمل مع حلفائها على مواجهة المنظمات الارهابية وعلى رأسها حزب الله المصنف أميركياً بالارهابي، وكان مصدر أميركي مقرب من ترامب قد أشار حينها إلى أن الغاية من العقوبات التي ستفرض على الحزب هي اضعاف مؤسساته للوصول في المدى البعيد إلى نزع سلاحه لأن الرئيس ترامب مقتنع كل الاقتناع بأن العقوبات تشكل البديل الأوحد عن الحرب مع حزب الله لأن الحزب اليوم هو أقوى بكثير من الناحية العسكرية عما كان عليه في العام ٢٠٠٦.

والجدير ذكره ما قاله فريدريك هوف الدبلوماسي الأميركي الأسبق وواضع خطة ترسيم الحدود بين لبنان وفلسطين المحتلة في مقال له حمل عنوان نزع سلاح حزب الله من خلال الثورة اللبنانية على موقع أتلانتيك كونتسيك، وملخص ما قاله بأن رجل ايران الأول في لبنان أمين عام حزب الله حسن نصرالله كان المدافع الأول عن هذه الطبقة اللبنانية السياسية الفاسدة الاقطاعية بدليل أنه ارسل رجاله لقمع الاحتجاجات اللبنانية عندما شعر بامكانية أن تكون تلك الاحتجاجات قادرة على نزع سلاحه، وينهي هوف كلامه بالقول ينبغي على واشنطن أن توضح دعمها لثورة لبنان الشعبية التي يقودها الشباب وينبغي استعادة المساعدة الامنية للمؤسسة الوطنية الوحيدة في لبنان الجيش وعليه يجب على واشنطن دعم المبادرات غير الطائفية لتكون بعهدة المجتمع المدني بهدف الانتهاء من ظاهرة حزب الله.

وأشير إلى أن موقع jns الاسرائيلي كان قد نقل عن ماتيو ليفيت مدير برنامج ستاين لمكافحة الارهاب والاستخبارات في معهد واشنطن أن مكانة حزب الله القوية في لبنان تؤكد مدى اعطائه الأولوية لمصالحه ومصالح ايران على حساب مصلحة الاقتصاد اللبناني، وبما أن حكومة دياب الجديدة حسب ليفيت ليست حكومة تكنوقراط بل حكومة اللون الواحد ولا تضم أحزاباً سياسية لبنانية موالية لسياسات الغرب فإن تلك الحكومة لن تستطيع الفوز بمساعدات دولية تخفف من الأزمة المالية الحادة التي تعصف بلبنان وشعبه.

وهنا سؤال يطرح نفسه على بساط البحث، ليس دفاعاً عن حزب الله لكن لو كانت المقاومة الوطنية اليسارية والقومية لا تزال منتشرة على الحدود مع فلسطين المحتلة مكان حزب الله ألم تكن واشنطن قد صنفتها بالارهابية؟

بالطبع نعم، فوديع حداد صنّف بالارهابي، كذلك الأمر بالنسبة لجورج حبش وجورج ابراهيم عبدالله وأحمد سعدات وسهى بشارة والقادة الفلسطينيون الثلاثة كمال ناصر وكمال عدوان ومحمد يوسف النجار الذين اغتيلوا في ١٠ نيسان ١٩٧٣ في منطقة فردان في قلب العاصمة بيروت بواسطة عملية كومندوس اسرائيلية أسمتها تل أبيب بعملية هيبي، وقد نفذ العملية آنذاك امنون شاحاك ورئيس وزراء اسرائيل في ما بعد أيهود باراك.

وهناك جيوش نظامية صنفتها أميركا بالارهابية كالجيش الكوري الشمالي، فقط لأنه يمتلك برنامجاً نووياً ضخماً، وبالمناسبة وفرضاً لو أنشأ الجيش الوطني اللبناني لواءً للمقاومة داخل صفوفه فإن واشنطن سترفض الأمر كلياً لأن ذلك يزعج ابنتها المدللة اسرائيل. فضلاً عن أنها المولجة بتسليح جيشنا.

لقد بات جلياً أن كل من يقاوم المشروع الأميركي الساعي إلى السيطرة الأحادية على كل مقدرات وثروات المستديرة جمعاء وبنوع خاص على النفط والغاز يصنف بالارهابي، فالمقاومة في القاموس الأميركي محرّمة وممنوعة.

لقد قال برنارد لويس أحد تلامذة هنري كيسنجر «العرب قوم فاسدون مفسدون فوضويون لا يمكن تحضرهم، وإذا تركوا لأنفسهم سوف يفاجئون العالم المتحضر بموجات بشرية ارهابية تدمر الحضارات وتقوض المجتمعات، لذا فإن الحل السليم معهم هو اعادة احتلالهم واستعمارهم وتدمير ثقافتهم الدينية». لكن هذا الوصف للعرب من قبل لويس لم يكن سوى أحد أهم الذرائع لغزو بلاد الرافدين العراق ونهب نفطه، وحينها قال جورج بوش لأحد ضباطه، سنجتاح العراق لجلب نفط شيوخ العرب إلى شيوخ الكونغرس. أما نفط فنزويلا فمالكوه ليسوا عرباً ورغم ذلك ما زالت أميركا تتوق للسيطرة على نفط قريب منها جغرافياً.

أيضاً وأيضاً فإن القيمين على بحر الصين الجنوبي ليسوا عرباً وأميركا ما زالت راغبة وتواقة للسيطرة على موارده، إذ إنه يحتوي على سبعة مليارات برميل نفط كاحتياط مؤكد وعلى نحو ٩٠٠ ترليون متر مكعب من الغاز الطبيعي. إذاً وفي المحصلة النهائية يتبين أن القضية ليست قضية صدام أديان وحضارات إنما قضية نهب موارد ومقدرات.

وبالمناسبة إن شعور واشنطن بالعظمة والنرجسية ليس وليد يومنا هذا لأن هذا الشعور مستوحىً من النبوءات التوراتية التوسعية. فلويس لافام أحد جهابذة البيوريتانيون وهم أصحاب حركة اصلاحية بروتستانتية يقول بان الله اختار أميركا لتشييد الجنة الأرضية، وبأن أميركا هي الأمل الأخير للبشرية وهي سفينة الامان وناشرة الحضارة، والشر ليس جزءاً من جسدها، انما هو سلعة قاتلة مستوردة من الخارج ومرض اجنبي يتم تسويقه عن طريق الجمارك عبر فلسفة المانيا أو رز آسيوي.

إن كلام لافام هذا سرعان ما دفع الرئيس نيكسون إلى القول ذات يوم إن الله يحب أميركا لأن الله مع أميركا، وهذا ما جعل أيضاً الملياردير والقطب الاعلامي الشهير هنري لويس يقول في شباط ١٩٤٨ بأن أميركا تعتبر مركزاً لتدريب خدام الجنس البشري المهرة وهي محطة توليد المثل العليا في الحرية والعدالة، اما أطروحة العظمة الاميركية فقد ظهرت بقوة شديدة عقب كارثة ١١ أيلول ٢٠٠١ تحت عنوان أميركا هي العالم والعالم هو أميركا.

وفي الختام، أعود إلى الوضع الاقتصادي اللبناني لأشير إلى أن موقع ايكو نيوز قال بتاريخ ١٠ آذار ٢٠٢٠ نقلاً عن صحيفة الانباء الكويتية بأن القرار الذي اتخذته حكومة الرئيس حسان دياب بتعليق سداد استحقاقات اليوروبوند ليس عبارة عن قرار مالي وانما يعبر عن أبعاد سياسية.

ويشير الموقع إلى أنه بعد تاريخ ٧ آذار ٢٠٢٠ بات لبنان قابعاً في نادي الدول المتخلفة عن سداد ديونها والعاجزة عن الايفاء بالتزاماتها المالية وهذه السياسة ستضع لبنان في عزلة اقتصادية وحجر مالي وسوف تفشل الحكومة في برمجة وجدولة الدين في ظل الأوضاع السياسية والاقتصادية المتفجرة في لبنان والمنطقة برمتها.

وفي المقابل، يبدو أن الرئيس دياب ليس متشائماً حيال الخطة التي وضعتها الحكومة للانقاذ، لكن وبحسب ما كشفه خبراء اقتصاديون لموقع السياسة بتاريخ ٢٠٢٠/٣/١٠ يأتي خيار عدم السداد في اطار خطة لاعادة هيكلة الدين كله والذي يبلغ أكثر من ٨٦ مليار دولار، وهذه الخطة ستتمحور بحسب الخبراء حول تخفيض العجز والهدر وضرورة استعادة الاموال المنهوبة والاموال التي تحولت من المصارف إلى الخارج.

أما الطامة الكبرى فتكمن في حال فشل المفاوضات، لأن للدائنين كامل الحق باللجوء إلى مقاضاة المصرف المركزي، اضافةً إلى أن احتياط لبنان من الذهب سيصبح الهدف الأول لهم، كما يرى الخبراء أن خفض المؤسسات الدولية لتصنيف لبنان السيادي، اذا وصل إلى درجة c يعني أن لبنان تعثر، أما إذا وصل التصنيف إلى درجة d وفي حال لم تنجح المفاوضات فإن الافلاس يصبح أمراً حتمياً، من هنا فإن السؤال المطروح هل ستستطيع حكومة الرئيس دياب انقاذ لبنان من الافلاس؟

ريمون ميشال هنود

الحريري: لإقفال الأبواب بوجه الكورونا من أي دولة أتى صديقة أو شقيقة

دعا الرئيس سعد الحريري في سلسلة تغريدات على حسابه عبر «تويتر»، إلى «إقفال الأبواب في وجه الكورونا من أي دولة أتى، شقيقة او صديقة، بعيدة أو قريبة، وقال: «لتتقدم سلامة اللبنانيين على أي اعتبار».

أضاف: «لبنان في دائرة الخطر، شأنه شأن كثير من البلدان التي بادرت لقرارات شجاعة ومسؤولة، أقفلت الأجواء والحدود ووضعت مناطق بكاملها تحت الحجر الصحي. والخطر بات يتطلب استنفارا بكل الميادين الرسمية والأهلية والمنظمات المتخصصة والمراكز الطبية».

وختم الرئيس الحريري: «إذا كانت القضايا السياسية والاقتصادية محل خلافات تحتمل الاجتهاد والتباين في وجهات النظر، فإن خطر فيروس كورونا يستدعي عدم التردد في اتخاذ الإجراءات التي تحمي سلامة المواطنين والمقيمين، وتعلو على أية مصالح والتزامات سياسية».

ميقاتي جدَّد المطالبة بتقصير ولاية مجلس النواب: قرار تعليق دفع اليوروبوند سيرتب أعباءً كبيرة

استغرب الرئيس نجيب ميقاتي «تعاطي أهل السلطة مع مسألة تعليق دفع سندات يوروبوند وكأنها إنجاز، في حين أن ما اقدمت عليه الحكومة من خيار تعليق الدفع الى حين التفاوض مع الدائنين كان سيحصل عاجلا ام آجلا، والفرق كبير بين مجرد التمنع عن الدفع وتوافر خطة هندسة مالية كاملة لمواجهة الاخطار».

وقال أمام زواره في طرابلس: «ان قرار تعليق الدفع سيرتب اعباء وتحديات كبيرة على لبنان ابرزها التحدي الاخطر وهو سبل تأمين الملاءة لدى المصارف والايرادات المالية للدولة، في ظل الواقع المزري في اغلبية القطاعات وعجز المواطن عن تأمين الحد الادنى من مقومات معيشته».

أضاف: «نحن امام ازمة كبيرة وانهيار حتمي في الكثير من القطاعات، والتحدي الماثل أمام الحكومة هو كيفية وقف هذا الانهيار بأقل أضرار. حتى الآن ما زلنا نسمع وعوداً من دون برنامج اصلاحات واضح وبجدول زمني محدد، مع أننا لا نملك ابدا ترف الوقت او التريث».

وقال ردا على سؤال: «نحن نعيش أزمات سياسية واقتصادية ومالية ونقدية وصحية غير مسبوقة في تاريخ لبنان، مترافقة مع ازمة ثقة شعبية بالمؤسسات الدستورية وبالمجتمع السياسي ككل، وتخل شبه مطلق للمجتمعين العربي والدولي عن مساعدة لبنان ونجدته، مما فاقم الوضع المتأزم اصلا منذ سنوات نتيجة الاداء السياسي والديبلوماسي الاستنسابي والخاطىء والمنحاز. وطالما بقي هذا الاداء متماديا، كما الحال اليوم، ومترافقا مع تجاوز فاضح للصلاحيات الدستورية، ولدور ومقام رئاسة مجلس الوزراء، والاستعصاء عن تنفيذ برنامج اصلاحي شامل، فكل المحاولات لمعالجة الاوضاع المشكو منها لن تؤتي ثمارها، لا بل على العكس فالاوضاع، ويا للاسف، مرشحة لمزيد من التردي».

أضاف: «لقد صار الأمر يتطلب إنقاذا وطنيا للنظام وللدولة من أجل استعادة الثقة المنهارة بين المواطنين ودولتهم ومؤسساتهم، إذ إن الأشقاء والأصدقاء يقبلون على مساعدة لبنان ودعمه بمقدار ما يساعد اللبنانيون أنفسهم ودولتهم على النهوض. وعليه، يجب إعادة الاعتبار لاتفاق الطائف وللدستور والتأكيد على السيادة والاستقلال، وعلى دور الدولة وسلطتها وصلاحياتها، وعلى استقلالية القضاء وترفعه ونزاهته، بالتزامن مع اعادة انخراط لبنان ضمن الشرعية العربية لما فيه خدمة مصالح لبنان واللبنانيين الوطنية والقومية والاقتصادية، وضمن الشرعية الدولية ايضا لحماية سيادة لبنان واستقلاله وحدوده من اعتداءات اسرائيل وأطماعها وتطبيق القرارات الدولية ذات الصلة».

وجدد مطالبته بـ«وجوب تقديم الانتخابات النيابية وتقصير ولاية المجلس الحالي من اجل ارساء الثقة بين المواطن والمسؤول، ولا سيما ان الاتجاه هو نحو اتخاذ قرارات صعبة، واذا تم انتخاب برلمان جديد يصبح في الامكان اتخاذ القرارات المطلوبة لأن الناس تكون حددت خياراتها في صندوق الاقتراع، فتكون الحكومة العتيدة نتيجة التوافق العلني على القواعد والمبادىء الوطنية الاساسية، لأن مجرد القول، إننا شكلنا حكومة اختصاصيين مستقلين لا يعتبر كافيا، ولا حل أقل من ذلك لاستعادة الثقة».

وعن موضوع التشكيلات القضائية، قال: «هذا الملف بات اليوم التحدي الأول لترجمة المواقف التي اعلنتها الحكومة ووزيرة العدل التي وعدت باحترام التشكيلات التي سيرفعها مجلس القضاء الاعلى، وهذه التعيينات بالذات هي تحت المجهر المحلي والدولي كونها تؤشر الى احترام استقلالية القضاء، والتي تشكل الركن الاساس في عملية الاصلاح».

الكورونا تتمدّد وأعداد المصابين تكبر... والدولة على ترددها لماذا الانتظار في إعلان حالة الطوارئ العامة؟

كارول سلوم

يتمنى اللبنانيون لو لم يحل عليهم تاريخ الحادي والعشرين من شباط الماضي يوم اعلن عن اول حالة اصابة بالكورونا بفعل وصول سيدة على متن طائرة قادمة من ايران تحمل فيروس «كورونا». وما بين الدلع والهلع ارتفعت اصابات المواطنين المخالطين للمصابين من الدول التي تشهد ارتفاعا في عدد الحالات حتى باتت تعرف بالمنكوبة أو الموبوءة.

احتل الكورونا صدارة المتابعة في مجلس الوزراء ولسوء حظ حكومة مواجهة التحديات ان يضاف اليها تحدي هذا الفيروس. في البداية كان ضبط لحركة الطيران مع اجراءات على الطائرة وفي المطار وتفويض لمستشفى رفيق الحريري الجامعي بالحالات المرضية وربما القرار باقفال المدارس والجامعات في محله ولو تأخر القرار يوما واحدا لكانت الكارثة حلت، وفي كل الاحوال ان تأتي متأخرا افضل من ألا تأتي أبداً.

من جهته، جال وزير الصحة العامة الدكتور حمد حسن على مستشفيات المناطق وتفقد أحوالها التي كانت شبيهة بأحوال المجتمع اللبناني، واكثر من اطلالاته وسواء اعجب ذلك البعض ام لم يعجبه كانت الاكثرية تنتظر حسما في وقف تدفق اللبنانيين الى بلادهم حتى لو كان الحق يجيز لهم ذلك وفق بعض الوزراء في جلسة اول من امس في حين لوحظ ميل البعض الاخر الى القرار الصارم بوقف الطيران حتى وان كانت الخسائر مرتفعة.

بالتوازي، لم يكن التزام المطاعم والنوادي والمراكز التجارية جديا، وكأنها لم تأخذ توصيات لجنة الطوارىء الخاصة على محمل الجد لأن العقوبات مفقودة.

ووسط شبح الانتظار الذي يخيم على صعيد اجراءات الحكومة، يحضر السؤال هل نحن بانتظار ارتفاع عدد الاصابات؟ ام انتظار الوقوع في المحظور؟ هذا ما تسأله اوساط مراقبة عبر «اللواء»، مشيرة الى ان الحزم كان ضروريا في بلد صغير كلبنان حدوده غير مضبوطة بالكامل

كورونا ..الى اين

وشعبه يستحسن المعشر الحلو ويساير ويزور ويكرم ويستفسر عن المغتربين او المسافرين.

أما اليوم فيعيش اللبنانيون وبعد انتهاء مرحلة «الدلع» وتفشي الفيروس حالة «هلع»، البعض اختار العزل حتى ولو لم يكن مريضا، ومنهم من صرف من أموال قوته للمشرب والمأكل للاستحصال على مستحضرات التعقيم، ولو كان بمقدوره ان يشرب منها للوقاية لفعل ذلك، وفي التقديرات انه مصاب بالحساسية جراء المبالغة بالتعقيم، ففكرة ان يحضر الصليب الاحمر لأخذ اي مشتبه به كفيلة وحدها بالتسبب بالانهيار.

وترى الاوساط المراقبة انه كان من الافضل ان يتوسع مجلس الوزراء بالاجراءات سريعا دون التمهل وربما جلسة اول من امس بدت افضل من سابقاتها في مقاربة الموضوع وادخال قرارات حيز التنفيذ كموضوع المستشفيات لتعزز مستشفى رفيق الحريري الجامعي عن استقبال المزيد من الحالات مع العلم ان هناك طاقما طبيا يفعل ما يلزم وبالامكانات المتواضعة وبطاقم طبي قليل مع مجموعة طلابية تبرعت بالمساعدة.

من جهتها، لم تتحرك المستشفيات الخاصة الى الان، وأسبابها باتت معلومة وأهمها الخوف وسبيل تحصيلها الأموال، مع العلم ان الفيروس، فالناس بحاجة للتوعية لا الاستهزاء والاستخفاف وفبركة الأخبار الكاذبة او المضللة. نحن شعب اتحدنا وواجهنا ولا ينقصنا الإذلال. المطلوب اعلان الطوارئ لصرف الضرر عن البلد، الشعب بأكمله يريد هذا القرار.. قبل فوات الأوان.

وضعا كهذا يتطلب التضافر الى اقصى حدود، وفي تجربة الصين مثال يجب ان يحتذى به حتى وان كان عدد المرضى اكثر.

في المقابل، تتحدث مصادر وزارية عبر «اللواء» انه لم يكن بالاستطاعة منع اي مواطن من العودة الى بلاده لكن من تجاوب مع الحجر الصحي كان قليلا، وهناك مسؤولية تقع على عاتق من خرق الدعوة وأراد الاختلاط وسخف الموضوع حتى ارتفعت الحالات، مؤكدة ان المتابعة الحكومية متواصلة.

قلة هم الذين طبقوا الإجراءات الوقائية، وعلى البعض الاتعاظ من تجربة ايطاليا التي اضحت دولة اشباح او بالاحرى عدد من مناطقها الخلابة، في وقت تلعب وسائل الإعلام دوراً توعوياً مهماً في الاضاءة على الفيروس، وارحموا هذا الشعب الذي يعيش المأساة، ولا بد من محاسبة من تطاول على الاموال العامة وارسلها الى الخارج منذ زمن بعيد».

مخزومي يُطالب نجم بإعادة النظر ببروتوكولات الأموال المهرّبة

النائب مخزومي خلال لقائه الوزيرة نجم (تصوير: محمود يوسف)

عقد رئيس «حزب الحوار الوطني» النائب فؤاد مخزومي لقاء مع وزيرة العدل ماري كلود نجم، ووصفه بالمثمر، قائلا: طلبنا خلاله إعادة النظر بالبروتوكولات الموقّعة بين لبنان وبعض الدول حول تبادل المعلومات لمتابعة الأموال المهربة، مشيرا الى ان مجلس النواب على إستعداد للقيام بدوره في هذا الإطار.

متفرقات محلية

فهمي التقى ترزيان والعائلات البيروتية وحذّر من منتحلي صفة بهدف السرقة

استقبل وزير الداخلية والبلديات العميد محمد فهمي النائب هاغوب ترزيان وتم البحث في الاوضاع العامة وآخر التطورات على الساحة اللبنانية.

والتقى رئيس اتحاد جمعيات العائلات البيروتية محمد يموت ومحمد سنو وتم التباحث في امور بيروتية عامة.

كما صدر عن المكتب الاعلامي لوزير الداخلية والبلديات البيان التالي: «يعمد بعض الاشخاص إلى انتحال صفة موظفين بمنظمات دولية وبشكل خاص منظمة «اليونيسف» بحجة توعية المواطنين على فيروس «كورونا» ويقومون بأعمال مشبوهة كالسرقة وغيرها.

وعليه، فإن وزارة الداخلية والبلديات تتمنى من المواطنين توخي الحذر وعدم التردد في الإبلاغ عبر الاتصال برقم الطوارئ في قوى الامن الداخلي ١١٢».

جعجع: لإعلان حال طوارئ صحية

اعلن رئيس حزب «القوات اللبنانية» سمير جعجع في بيان «إن الحكومة ما زالت حتى الساعة تتعاطى بشكل خجول وغير كاف في مواجهة وباء كورونا، فيما المطلوب فورا: أولا، إعلان حال طوارئ صحية جدية خصوصا في ما يتعلق بتأمين وتزويد المستشفيات العامة والخاصة بكل ما يلزم، واتخاذ أقصى تدابير الحيطة المطلوبة بكل تفاصيلها وصولا إلى الحد المقبول من التجهيزات الضرورية والأساسية لمعالجة أي حالات جديدة.

ثانيا، المطلوب، وهذا كان مطلوبا منذ البداية، وللأسف لم تقدم الحكومة عليه للأسباب السياسية المعروفة، وبالتالي المطلوب وقف كل الرحلات من البلدان التي انتشر فيها الوباء بشكل كبير ونخص ما يتعلق بنا في لبنان، أي إيران وإيطاليا، نظرا لوجود رحلات مباشرة من هذه البلدان إلى لبنان».

«تيار المستقبل» يُعلّق العمل في مكاتبه لمدة أسبوع

صدر عن «تيار المستقبل» امس انه «في ظل الظروف الاستثنائية التي يمر بها وطننا لبنان، بعد تفشي فيروس «الكورونا»، قررت الأمانة العامة تعليق العمل في جميع مكاتب التيار حفاظاً على سلامة موظفيها لمدة أسبوع من تاريخه، على أن تقرر بعد ذلك الإجراءات المناسبة في ضوء مواكبتها للتطورات الصحية.

وتشدد الامانة العامة للمناسبة على وجوب التزام الارشادات الصحية في كافة المنسقيات، والتعاون مع الجهات المختصة في الادارات وتقديم المساعدة لمن يحتاجها في هذه الظروف الصعبة، وهي تهيب بكافة المواطنين والناشطين على مواقع التواصل الاجتماعي التعالي فوق الحساسيات والخلافات والتوقف عن التجاذبات والسجالات التي لا معنى لها والمشاركة في تعميم ثقافة التضامن الاهلي والمجتمعي في مواجهة الوباء وتداعياته».

عوده التقى سفير الأردن

استقبل متروبوليت بيروت وتوابعها المطران الياس عوده، امس، سفير الأردن في لبنان وليد الحديد، وجرى البحث في الأوضاع الراهنة في لبنان والمنطقة.

حماده: مبروك لوزراء دياب الرحلات إلى دمشق

هنأ النائب مروان حماده وزير الصحة السوري على الصدق والشفافية اللتين أبداهما في موضوع الكورونا، فيما سوريا المتهاوية هي منبع ومعبر اساسي للداء في اتجاه لبنان من خلال المعابر المشرّعة.

وذكّر حماده أنه لمّا كان وزيرا للصحة في التسعينات، إكتشف لبنان حالات من الكوليرا مصدرها سوريا التي لم تبلغ عنها لا لبنان ولا منظمة الصحة العالمية.

اضاف: عندما راجعتُ وزير الصحة السوري آنذاك البروفسور أياد الشطي، وهو طبيب واستاذ مميز، قال صراحة لي وللرئيس الراحل الياس الهراوي: «لو أعلنتُ عن حال واحدة لأعدمني النظام».وختم: «اعتبروا أيها السادة، ومبروك لوزراء حسان دياب الرحلات الى دمشق. والمطلوب من متصدّر هذه اللائحة، وهو طبيب، أن يخضع نفسه الى الحجر الصحّي».

فرنجية في روسيا والتقى لافروف وبوغدانوف

فرنجية خلال محادثاته مع لافروف في حضور الوفدين اللبناني والروسي

زار رئيس «تيار المردة» سليمان فرنجية جمهورية روسيا الاتحادية حيث أجرى سلسلة محادثات مع كل من وزير خارجية روسيا سيرغي لافروف ونائب وزير الخارجية ميخائيل بوغدانوف.

رافق فرنجية في الزيارة النائب طوني فرنجية، عضو المكتب السياسي في المردة الوزير السابق روني عريجي والمستشار في الشؤون الخارجية انطوان مرعب.

وكان في استقبالهم في مقر وزارة الخارجية الوزير لافروف الذي عقد معهم اجتماعا في حضور مساعديه. وعرض الطرفان للأوضاع الراهنة في الشرق الأوسط بشكل عام ولبنان بشكل خاص.

وقدم لافروف نظرة شاملة عن الموقف الروسي من القضايا الراهنة، فيما عرض فرنجيه وجهة نظره للمسائل التي تمحور حولها النقاش.

وشدد المجتمعون على ضرورة تفعيل العلاقات بين روسيا ولبنان على الصعد كافة.

وكان سبق هذا اللقاء، اجتماع عمل مطول في قصر الضيافة التابع لوزارة الخارجية بين نائب وزير الخارجية بوغدانوف ومساعديه وفرنجيه والوفد المرافق تخلله غداء.

واوضح بيان صدر عن وزارة الخارجية الروسية ان لافروف استقبل فرنجيه والوفد المرافق، والمواضيع الاساسية التي تم بحثها كانت التطورات الاجتماعية والاقتصادية في لبنان، وايضا التطورات الجيوسياسية في الشرق الأوسط بشكل عام وتطوير وتوطيد علاقات الصداقة التاريخية اللبنانية الروسية.

وقد أيد سيرغي لافروف ان تبحث هذه القضايا ضمن اطر القوانين والدستور والحوار بين كل القوى السياسية الفاعلة وعدم السماح للتدخلات الخارجية في شؤون لبنان الداخلية.

واضاف بيان الخارجية الروسية: «في النهار ذاته وفي مبنى وزارة الخارجية أجرى الممثل الخاص لرئيس روسيا الاتحادية في الشرق الاوسط وبلدان افريقيا نائب وزير الخارجية الروسية ميخائيل بوغدانوف مباحثات مع فرنجية، حيث كان اللقاء مثمرا جدا وتخلله غداء عمل مطول، وأيد كل الجهود المبذولة لتحقيق الاستقرار في لبنان».

جنبلاط: إلى متى سيبقى المطار يستقبل طائرات الموت الموبوءة؟

غرّد رئيس الحزب التقدمي الإشتراكي وليد جنبلاط عبر «تويتر»: «يبدو أن الوباء سينتشر متخطياً كل الحدود. وحدها دولة مثل الصين بإمكاناتها الجبارة وتنظيم حزبها وروح الانضباط لشعبها تستطيع احتواءه إلى حد ما. إلى متى سيبقى مطار بيروت يستقبل من الشرق ومن الغرب طائرات الموت الموبوءة؟ ومن ناحية أخرى التحية لطاقم مستشفى الحريري، هم فدائيو الوطن».

وفي تغريدة ثانية، قال جنبلاط: «اناشد وقف أي تجمع في أي مكان وبأي حجة واعتماد سلام المشالحة بعيدا عن التقبيل والعناق والتذكير بإرشادات الوقاية يوميا عبر مكبرات الصوت في القرى والمدن. انها مسؤولية الجميع وفي هذا الصدد لا قيمة لأي سجال سياسي على الاطلاق. وحده التضامن الشعبي والرسمي هو الأساس».

طلال المرعبي: للتخلي عن الأنانيات لإنقاذ ما تبقّى

أكد الوزير والنائب السابق طلال المرعبي، في تصريح، انه «لا شك أن قرار عدم سداد استحقاق اليوروبوندز ضروري في هذه الظروف الصعبة والمصيرية، ولكن كان يجب ان يتخذ سابقا للتمكن من التفاوض مع أصحاب الحقوق في الخارج واجراء عملية «السواب» عبر حاكم مصرف لبنان».

وشدد المرعبي على «أهمية تعيين نواب الحاكم في اول جلسة لمجلس الوزراء حتى يتحمل الجميع المسؤولية». وقال: «لكن فلنكن واضحين وصريحين اذا لم نصلح العلاقات مع الدول العربية الشقيقة ومع المملكة العربية السعودية والمجتمع الدولي واجراء الاصلاحات المطلوبة، فمن أين تأتي الاموال؟».

وأضاف: «ان لبنان يعيش هاجس وضعه المالي والمصرفي الذين يزداد سوءا وشائعات، ونطلب من الحكومة وجميع المسؤولين ان يصارحوا الشعب بما سيفعلون، وهل هناك «هيركات»؟ وهل هناك توحيد تدابير لتعامل المصارف مع جميع المودعين؟».

كذلك نطلب من معالي وزير الصحة ان يصدر بيانا شاملا يحدد فيه عدد المرضى والمناطق الاكثر اصابة بمرض الكورونا لتنبيه المواطنين وأخذ الحيطة والحذر.

ولفت الى ان «هناك ملفات كثيرة وكبيرة منها ملفات فساد وهدر واستقلال القضاء ونهب اموال الدولة، ولكن الاولوية هي لملف الكهرباء الذي كلف الدولة اكثر من نصف الدين العام».

وختم: «ان لبنان امام خيارات مصيرية وصعبة وعلى الجميع التخلي عن المصالح والانانيات والعمل لانقاذ ما تبقى واتخاذ القرارات التي تخدم المصلحة العامة. وكفى مسايرات ومصالح خاصة ويكفي ما ضحى وما يعانيه جميع المواطنين، وارحموا هذا الشعب الذي يعيش المأساة، ولا بد من محاسبة من تطاول على الاموال العامة وارسلها الى الخارج منذ زمن بعيد».

١٤٨ يوماً: الكورونا يكسب الجولة.. كل يبحث عن خلاصه!

كورونا.. لبناني ضحية ثانية وحالات إيجابية جديدة

بعد تسجيل قبل يومين أوّل حالة وفاة بفيروس كورونا، للبناني جان خوري أعلن أمس عن حالة وفاة ثانية للبناني مارون كرم (في العقد السادس) كان مصاباً بمرض مزمن، ونقل بصورة مفاجئة إلى مستشفى الحريري التي أعلنت أمس عن خمس حالات إيجابية جديدة، وان عدد الإجمالي للحالات الإيجابية داخل المستشفى ٣٦ حالة، فيما صدر بيان عن وزارة الصحة ظهراً جاء فيه «ان مجموع الحالات المثبتة بلغ ٦١ حالة مشخّصة في مستشفى الحريري و٩ حالات في المستشفيات الجامعية، وان توزع الحالات هو: ٣٧٪ وافدة من الخارج (مصر، المملكة المتحدة، إيران، وسويسرا)، ٥٨٪ من بين المخالطين للحالات المثبتة (١٣ من بين المخالطين لحالة وافدة من مصر، ٥ من بين المخالطين لحالة وافدة من المملكة المتحدة، ٥ من بين المخالطين لحالات وافدة من إيران)، بالإضافة الى ٣ حالات قيد التقصي (٦٪).

وتتوزع الحالات حسب الفئات العمرية كالآتي: ١١٪ دون العشرين، ٧٧٪ من عمر ٢٠ الى ٥٩ سنة، و١٠٪ من عمر ٦٠ سنة وما فوق».

وفي البيان الصادر أمس عن مستشفى الحريري أن العدد الإجمالي للحالات التي تم استقبالها في الطوارئ المخصص للكورونا خلال الـ ٢٤ ساعة الماضية: ١٣٣ حالة، إحتاجت ١٤ حالة منها إلى دخول الحجر الصحي، فيما يلتزم الباقون الحجر المنزلي.

العدد الإجمالي للفحوصات المخبرية: ١٢٥، النتائج السلبية: ١٢٠، النتائج الإيجابية: ٥، وغادر المستشفى ١٦ شخصا كانوا متواجدين في منطقة الحجر الصحي بعد أن جاءت نتيجة الفحص المخبري سلبية، ويوجد حتى اللحظة ١٨ حالة في منطقة الحجر الصحي، والعدد الإجمالي للحالات الإيجابية داخل المستشفى ٣٦ حالة، ووضع المصابين بالكورونا مستقر ما عدا حالتين وضعهما حرج، وجميعهم يتلقون العناية اللازمة في وحدة العزل، وامتثال أول مصابة بفيروس الكو رونا للشفاء بعد أن جاءت نتيجة فحص الـ PCR سلبية في المرتين وتخلصها من كافة عوارض المرض».

نقابة الأطباء

أعلن نقيب أطباء بيروت شرف أبو شرف قرار النقابة وقف التجمّعات والاجتماعات الكبيرة من ندوات ومؤتمرات ونشاطات للجمعيات العلمية، بصورة مؤقتة وحتى إشعار آخر، على أن تبقى أبواب النقابة مفتوحة كالمعتاد لمراجعات الأطباء والمعاملات اليومية والروتينية، وذلك «انطلاقاً من توصيات ورشة العمل التي نظمتها نقابة الأطباء عن فيروس «كورونا» في ٢٦ شباط الفائت، واستناداً إلى قرار مجلس الوزراء بالحدّ من التجمّعات تفادياً لانتشار المرض».

أصحاب المطاعم

وعن نقابة أصحاب المطاعم صدر أمس أنه «بعد لقاءات عديدة مع وزير السياحة البروفسور رمزي المشرفية وفريق العمل وبالتشاور مع أعضاء مجلس النقابة ارتأينا إن الإقفال لفترة زمنية يصبّ في مصلحة الجميع، على أن يشمل هذا الإقفال جميع الأراضي اللبنانية دون استثناء، حفاظاً على صحة الرواد والموظفين وصحتنا وصحة أولادنا، أما خدمة التوصيل (الديليفري) فستبقى قيد العمل».

الضمان: تعرفة الفحص المخبري

وأصدر المدير العام للضمان الاجتماعي الدكتور محمد كركي مذكرة تتعلق بالتشخيص المخبري للكورونا جاء فيها: «أولا: تحدد تعرفة الفحص المخبري للكورونا بسعر ١٥٠ ألف ليرة كحد أقصى.

ثانيا: تعتمد الضوابط التالية التي يتوجب على طبيب الطوارئ في المستشفيات والمراكز الطبية التقيد بها لإجراء هذا الفحص على أن ينظم تقرير خطي بالحالة الطبية المحتمل إصابتها بالكورونا:

- حرارة مرتفعة - سعال حاد - وجع رأس مؤلم جدا - ضيق التنفس الحاد.

ثالثا: تعتمد المستشفيات والمختبرات التالية لإجراء فحص الكورونا: - مستشفى رفيق الحريري الحكومي الجامعي - مستشفى الجامعة الأميركية في بيروت - مستشفى القديس جاورجيوس - مستشفى رزق - الجامعة اللبنانية الأميركية - أي مستشفى آخر متعاقد مع الصندوق يعتمد من قبل وزارة الصحة العامة».

تعميم لـ «المالية»

وأصدر وزير المال غازي وزني تعميماً حول امتناع مديرية الصرفيّات عن استقبال المراجعين وطلبات أصحاب العلاقة اعتباراً من تاريخ ٢٠٢٠/٣/١٠ حتى إشعار آخر، في محاولة لتجنب انتقال فيروس الـ «كورونا».

وجاء فيه: «امتناع مديرية الصرفيات عن استقبال المراجعين وطلبات أصحاب العلاقة اعتباراً من تاريخ ٢٠٢٠/٣/١٠ حتى إشعار آخر، على أن يُصار إلى استقبال كافة الطلبات عبر بريد الليبان بوست، كما استقبال كافة المراجعات عبر أرقام الهاتف المذكورة أدناه أو عبر البريد الالكتروني الخاص بكل دائرة من الدوائر التابعة لمديرية الصرفيات». كما أعلنت وزارة المال أن «المديرية العامة للشؤون العقارية ودائرة تملك غير اللبنانيين، تمتنع عن استقبال المراجعين وطلبات أصحاب العلاقة من تاريخ ٢٠٢٠/٣/١١ حتى إشعار آخر، لتجنّب انتقال الـ«كورونا»، على أن يصار إلى استقبال كافة الطلبات وتسليمها فقط عبر بريد «ليبان بوست» من خلال المندوب المعتمد».

لقاء وفد نقابة المطاعم مع وزير السياحة

اجتماع النبطية بدعوة من وحدة الكوارث

الجنوب

□ وأفاد الزميل سامر وهبي، دقت الجنوب ناقوس الخطر، إسوة بباقي المناطق اللبنانية، ورفع الصوت عالياً، في مواجهة تفشي فيروس «كورونا» في لبنان، فانطلقت مسيرة التدابير الاحترازية والإجراءات الوقائية، منعاً لارتفاع منسوب الضحايا.

□ دعا رئيس بلدية صور حسن دبوق خلال لقاء للجان الصحة والعمل في البلدية، الى «الحذر الشديد والانتباه لمواجهة فيروس كورونا»، وأعلن دبوق عن «إقفال الحديقة العامة وأماكن ملاهي الأطفال وتم تسييجها ووضعنا حراسا ومراقبين عليها إضافة الى المرافق السياحية أمام المواطنين حفاظا على السلامة العامة في ظل تفشي وباء الكورونا»، داعيا الى «الحيطة والحذر والى تخفيف التجمعات واقامة الحفلات والمناسبات الدينية واقتصارها على الحضور الرمزي».

□ ومن صور أيضاً أفاد الزميل جمال خليل بأن رئيس طبابة قضاء صور الدكتور وسام غزال وجّه الى إدارة المستشفيات العاملة في قضاء صور بياناً طلب التقيّد بخفض مدة الزيارة على أن تقتصر على وجود شخص واحد مع المريض، والحد من استعمال المصعد الكهربائي والأفضل عدم استعمال إلا المصعد المخصص للمريض فقط، وطلب من الأطباء توجيه المرضى وحقهم على أخذ المواعيد (فحوص مخبرية وشعاعية ومواعيد العيادات) عبر الهاتف للتقليل من التواجد العشوائي غير المنظم، ووضع ملصقات (تعريفية وارشادية) عن الفيروس في غرف الانتظار، وعدم ارسال المرضى أو مرافقيهم لإتمام المعاملات الدخول (المسبقة أو المؤخرة) على أن تقوم المستشفى بانتداب أحد الموظفين للقيام بهذه المهمة (وزارة والضمان...)، ودون أن يترتب على المريض أي أعباء إضافية.

عدلون

□ وعقدت بلدية عدلون اجتماعا في حسينية البلدة حضره الى جانب اعضاء البلدية ممثلون عن القوى السياسية، علماء البلدة، فاعليات، مخاتير وناشطون اجتماعيون. بحث المجتمعون في سبل الوقاية للحد من الانتشار السريع لفيروس كورونا لا سيما في اماكن التجمعات. وأكدوا ان «الواجب الديني والواقعي يتطلبان اتخاذ قرارات لتحمي المواطنين». وخلصوا الى القرارات التالية: «اقفال النادي الحسيني حتى اشعار اخر، الغاء جميع الانشطة الدينية داخل المساجد اي صلاة الجماعة والاجتماعات، الزام المقاهي والاستراحات وصالات الالعاب ومقاهي الاكسبرس بتطبيق شروط السلامة الصحية لمنع نقل العدوى، منع التجمع في نهر عدلون والميناء البحري».

اجتماع في النبطية

□ وعُقِدَ اجتماع في مكتب محافظ النبطية القاضي محمود المولى، بدعوة من وحدة ادارة الكوارث لدى مجلس الوزراء وبالتنسيق مع لجنة الكوارث في محافظة النبطية، ضم القائمقامين ورؤساء الاتحادات البلدية ورؤساء البلديات في محافظة النبطية للبحث في سبل الوقاية للحد من الانتشار السريع لفيروس الكورونا.

حضر الاجتماع أمين السر العام في محافظة النبطية الدكتور حسن فقيه ممثلا محافظ النبطية القاضي محمود المولى، الرائد غابي حدشيتي ممثلا عن الامانة العامة للمجلس الاعلى للدفاع، بلال الغالي ممثلا وحدة ادارة الكوارث لدى مجلس الوزراء، قائمقامون، ممثلون عن الهيئات الصحية والطبية والاجتماعية وفاعليات.

استهل الاجتماع بكلمة للدكتور فقيه تناولت فيه تطورات الاوضاع المتفاقمة، ثم جرت مناقشات بين الحضور عبرت عن الهواجس والقلق لدى البلديات.

وأذاع فقيه أبرز توصيات الاجتماع، ومنها: تفعيل غرفة الفحوصات الطبية الموجودة في مستشفى نبيه بري الحكومي في النبطية لتخفيف الضغط عن مستشفى رفيق الحريري الحكومي في بيروت. التركيز على الوقاية الفردية بكل تفاصيلها. تأمين شقق سكنية او مراكز في كل بلدة للحجر الصحي من قبل البلديات. تعقيم كل الادارات من قبل البلديات اسبوعيا لتبقى الادارة في خدمة المواطنين. تعقيم المؤسسات والمحلات والشوارع. وضع تصنيف للدول المصنفة موبوءة يوميا من خلال نشر تعميم كل يوم. مراقبة تجمعات النازحين السوريين. إبلاغ الاوقاف الدينية (إسلامية ومسيحية) بمنع التجمعات وسواها.

برج الملوك وحاصبيا

أما بلدية برج الملوك فأعلنت في بيان عن أنه «حفاظا على صحة أبنائنا من تفشي فيروس كورونا، إغلاق الملعب والحديقة إعتبارا من صباح الأربعاء، منعا لإنتشار الفيروس»، وناشدت الأهالي «الإيعاز لأبنائهم عدم الذهاب إلى المكانين المذكورين وإلى الأماكن المكتظة أو التي يشتبه بوجود الفيروس فيها».

فيما تمّ تشكيل لجنة طوارىء ضمن وكالة داخلية حاصبيا - مرجعيون في الحزب التقدمي الاشتراكي في اطار الحملة التي يقوم بها الحزب، للتوعية من أخطار فيروس كورونا، ضمت وكيل الداخلية والمعتمدين ومسؤولي المنظمات الرافدة ولجنة الصحة.

صيدا: إقفال جزئي للسراي وتدابير احترازية في البلدية والحارة و«جمعية التجّار» بمواجهة «كورونا»

صيدا - ثريا حسن زعيتر:

على وقع تفشّي فيروس «كورونا» في لبنان، ووفاة مُصابين به، في ظل انتشاره السريع دونما القدرة على السيطرة عليه، ما أسفر عن حالة من الهلع الرهيب بين المواطنين، ونشر الشائعات، انقسم موظفو الإدارات العاملة في سرايا صيدا بين الإلتزام بقرار رابطة موظفي الإدارة العامة، إقفال الإدارات والوزارات من اليوم وحتى يوم الأحد المقبل، إلا في الحالات الاضطرارية، اعتراضاً على عدم التجاوب مع نداءاتها المتكررة للحكومة والقيّمين على الإدارة للقيام بإجراءات وقائية في مواجهة انتشار فيروس كورونا، وبين مخالفته، بعدما ترك محافظ الجنوب منصور ضو لرؤساء الوحدات الإدارية حرية اتخاذ القرار الذي يرونه مناسباً.

السعودي مترئساً الاجتماع في بلدية صيدا

خلال رش الطرقات في حارة صيدا

بلدية صيدا

□ كما أصدر رئيس بلدية صيدا المهندس محمد السعودي تعميماً يقضي بإيقاف نشاطات البلدية كافة وقاية من فيروس «كورونا» وحرصا على سلامة المواطنين، جاء فيه: «نظرا للاوضاع الصحية السيئة وتفاديا لتفشي وباء الكورونا، وذلك ضمن الاجراءات الوقائية التي تتخذها بلدية صيدا، نعلمكم بايقاف كافة النشاطات والاحتفالات، التي تجري عادة في قاعاتها وذلك تفاديا للتجمعات التي من شانها تسريع انتقال الفيروس وحرصا على سلامة المواطنين».

تزامناً، عُقِدَ في بلدية صيدا، اجتماع طارىء بدعوة من لجان المجلس البلدي، خُصّص لبحث التدابير والإجراءات اللازمة للوقاية من فيروس «كورونا» ومنع انتشاره، بالتعاون مع الإدارات المعنية، شارك فيه رئيس البلدية المهندس محمد السعودي ورئيس جمعية تجار صيدا وضواحيها علي الشريف.

وأشار السعودي خلال الاجتماع إلى «مخاطر انتشار الفيروس المتزايد في لبنان، وهو ما كانت بلدية صيدا نسقت لسلسلة لقاءات وإجتماعات من أجل تدارك ما وصلت إليه الأمور، واعتماد خطط توعوية وتعميم إرشادات رسمية وصادر عن وزارة الصحة ومنظمة اليونسيف والصليب الأحمر اللبناني بهذا الخصوص».

من جهته، اعتبر الشريف أنّ «القطاعات التجارية وغيرها في المدينة مستنفرة وبالتعاون مع البلدية ومختلف الإدارات الرسمية المعنية من أجل تطبيق سبل الوقاية من الفيروس، وهو ما يعكس روح العمل الجماعي».

وصدرت بعد اللقاء توصيات، منها: إغلاق كافة الحدائق العامة ومكتبة البلدية والملعب البلدي أمام المواطنين. إقفال الأندية الرياضية ودور السينما وصالات الأفراح والمطاعم ومراكز توصيل الأراكيل. الطلب من محلات اللحوم والفواكه والخضار ووسائل النقل لأخذ أقصى درجات الوقاية والنظافة والإلتزام بالشروط التي فرضتها وزارة الصحة ومنظمة الصحة العالمية. تعقيم مرافق البلدية والأطفائية والحسبة والمخفر وسوق الخضرة والمسلخ والحمامات العامة بشكل دوري. وضع إرشادات توعوية على اللوحات الإعلانية التابعة لبلدية صيدا. التنسيق مع المراجع الإسلامية والمسيحية المختصة في صيدا بما يتعلق بالإجراءات الخاصة بدور العبادة وسبل حماية المصلين من الفيروس ومنع إنتشاره.

«تجار صيدا»

□ أما جمعية تجار صيدا وضواحيها فدعت في بيان التجار والمواطنين الى اتخاذ كافة الإحتياطات اللازمة للوقاية من فيروس طكورونا» المستجد.

وتمنت الجمعية على «جميع الزملاء التجار والمواطنين الكرام اتخاذ كافة الإحتياطات الإحترازية اللازمة للوقاية من خطر انتقال فيروس كورونا المستجد والالتزام الكامل بما صدر ويصدر من ارشادات بهذا الخصوص عن منظمة الصحة العالمية ووزارة الصحة للبناني للحد من تفشي هذا الفيروس وللحفاظ على السلامة الشخصية والعامة، سائلين الله تعالى ان تمر هذه المحنة بأسرع وقت وأن يستعيد لبنان عافيته على شتى الصعد».

حارة صيدا

□ وفي السياق، بدأت وحدة الشرطة ولجان البلدية كافة في حارة صيدا حملة وقائية صارمة للوقاية من «فيروس كورونا» المستجد، وشملت رش طرقات وشوارع وساحات وازقة وحدائق بلدة الحارة بمواد شديدة التعقيم وفق خطة اشرف عليها رئيس البلدية سميح الزين ونائبه حسن السيد صالح واعضاء المجلس البلدية.

وأعلن صالح عن أنّ «الاجراءات التي بدأت ستتواصل كلما دعت الحاجة»، طالبا «من المجتمع الاهلي في البلدة التعاون مع البلدية وضرورة التقيد بتعليمات وزارة الصحة ومنظمة الصحة العالمية والمؤسسات الرسمية وكل الجهات المعنية لناحية الوقاية والنظافة ومنع الاختلاط والتجمعات غير الضرورية، من اجل السلامة العامة».

حراك صيدا

□ ودرءاً لمسببات انتشار الفيروس، أعلن حراك صيدا، في بيان أمس، عن «تعليق تحركاته وتجمعاته في صيدا حتى إشعار آخر للحفاظ على سلامة الجميع، بسبب فيروس كورونا الذي يزداد انتشاره في ظل تقصير السلطة في حماية المواطنين منذ اكتشافه، وتباطؤها حتى هذه اللحظة في اتخاذ الاجراءات والتدابير الوقائية الكافية».

الشمال يستنفر على إيقاع «كورونا»: تدابير احترازية وتعليق نشاطات

تعقيم ساحة النور في طرابلس

خلال فحص الحرارة في مالية عكار

كسواها من المناطق اللبنانية، التي تتخبط بحالة من الرعب والهلع، نتيجة تفشّي وباء كورونا المستجد، في لبنان والعالم أيضاً، شهدت محافظة الشمال عموماً، تدابير احترازية ونشاطات للحد من تفشي الفيروس والوقاية منه.

تعقيم «ساحة النور» و«سراي طرابلس»

وفي هذا الإطار، قام عناصر جهاز المكافحة في وحدة رش المبيدات والتعقيم في اتحاد بلديات الفيحاء برش وتعقيم ساحة النور، والمسارب المحيطة بها، في إطار حملة تعقيم ورش الحدائق والشوارع الرئيسية والفرعية والساحات العامة والدوائر الحكومية، للوقاية من تفشي فيروس الكورونا، بتوجيهات من محافظ الشمال القاضي رمزي نهرا، وايعاز من رئيس اتحاد بلديات الفيحاء حسن غمراوي.

وأشاعت هذه الخطوة ارتياحا كبيرا لدى المواطنين، نظرا لأهمية التعقيم في الحد من مخاطر انتشار الكورونا، خصوصا بعد ازدياد عدد الإصابات في لبنان.

□ وفي السياق، استكمل عناصر جهاز المكافحة في وحدة رش المبيدات والتعقيم في اتحاد بلديات الفيحاء، رش وتعقيم الباحات الخارجية، والمكاتب لسرايا طرابلس، وذلك بتوجيهات من محافظ الشمال القاضي رمزي نهرا، للوقاية من تفشي فيروس «كورونا» ومنع انتشار الوباء بين الموظفين الامنيين والاداريين والمواطنين.

لا رياضة ولا ملاعب

من جهتها، دعت لجنة الشباب والرياضة في بلدية طرابلس إلى «تعليق كافة الأنشطة الرياضية، كإجراء احترازي للوقاية من انتشار فيروس كورونا المستجد، بعد ارتفاع عدد المصابين ووفاة شخص بحسب وزارة الصحة».

وقال رئيس اللجنة عضو المجلس البلدي أحمد حمزة الباشا في تصريح: «استجابة لتعميم وزارة الشباب والرياضة، وبناء على التنسيق مع وزارة الصحة العامة، القاضي بدعوة الاتحادات والجمعيات والأندية الرياضية والشبابية والكشفية إلى تعليق الأنشطة على أنواعها حتى نهاية شهر آذار الحالي، تعلن لجنة الشباب والرياضة في بلدية طرابلس انها اغلقت ملعب رشيد كرامي البلدي في طرابلس وكافة الملاعب البلدية والشعبية في المدينة، وتدعو كافة الاتحادات الرياضية والاندية الى إيقاف انشطتها وإغلاق الملاعب والصالات الخاصة، وذلك حفاظا وحماية للسلامة العامة للشباب والكشافة والرياضيين والمدربين والإداريين والجمهور على السواء، وإلى الوقاية من انتشار فيروس كورونا».

بلدية طرابلس

كما استضافت بلدية طرابلس في مركز رشيد كرامي الثقافي البلدي - نوفل في طرابلس، ورشة تدريبية للمدرّبين من جمعيات الرعاية الصحية والاهلية حول كيفية التعامل مع فيروس كورونا، وذلك بالتعاون مع بلديات مدن الفيحاء وجمعيات المجتمع المدني الطرابلسي، بحضور رئيس البلدية الدكتور رياض يمق، امين سر لجنة إدارة الكوارث والأزمات في محافظة الشمال القائمقام ايمان الرافعي، رئيس اللجنة الصحية في بلدية طرابلس الدكتور عبد الحميد كريمة، مديرة اتحاد بلديات الفيحاء ديمة حمصي وقائد فوج الإطفاء في الإتحاد العقيد المتقاعد غسان جمال الدين، وحشد من المتدربين من مختلف الجمعيات وفوج الإطفاء.

أدار الدورة مدربون من الصليب الأحمر اللبناني، شرحوا كيفية التعامل مع الإصابات في فيروس كورونا، وطرق الوقاية والتوعية والتزام التعليمات، وكيفية نقل المصابين في حال التأكد من ان النتيجة ايجابية، وأجروا تطبيقات عملانية على أرض الواقع.

رؤساء بلديات في الكورة

من ناحيتهم، وجّه رؤساء بلديات الكورة بيانات الى اهاليهم وابناء منطقتهم تدعوهم الى «اتخاذ الحيطة والحذر للوقاية من فيروس «كورونا» المستجد، «خصوصا بعد تأكيد اصابة بعض اشخاص في بعض القرى وهم في الحجر الصحي».

أجمع المتحدثون على أنّه بعد ارتفاع عدد الإصابات بفيروس كورونا في قضاء الكورة، والتأكد من وجود إصابة في بلدة بدبا، على ضرورة اتخاذ الحيطة والحذر وتفادي التجمعات، واتباع سبل الوقاية اللازمة والتقيد بإرشادات منظمة الصحة العامة، مطالبين وزارة الصحة بتحمّل المسؤولية كاملة. ونظرا الى الظروف الراهنة، تمنع البلدية الباعة المتجولين من دخول البلدة».

مالية عكار

بدورها، بدأت مالية عكار تجربة الاحتياطات والتدابير الاحترازية في مواجهة فيروس كورونا المستجد (ارشادات وتعقيم لليدين وفحص حراري وغيرها) من اجل حفظ سلامة الموظفين والمكلفين. واتفق على ان تطبق هذه الاجراءات فور معاودة العمل مطلع الاسبوع المقبل، بعد انجاز الاجراءات اللازمة كافة من تعقيم المباني والمكاتب».

قائمقامقية الضنية

كما عُقِدَ في قاعة قائمقامية قضاء المنية الضنية في بلدة سير لقاء موسع خصص للبحث في التدابير الواجب اتخاذها لمواجهة تفشي فيروس «كورونا»، في حضور وإشراف قائمقام القضاء رولا البابع، ومشاركة رئيس مجلس إدارة ومدير مستشفى سير الضنية الحكومي الدكتور عمر فتفت، طبيب القضاء الدكتورة بسمة شعراني، آمر فصيلة الضنية ممثلا بالملازم أول سركيس سيسوق، رئيس إتحاد بلديات المنية خالد الدهيبي وممثلين عن رؤساء إتحاد بلديات الضنية وجرد الضنية ورؤساء بلديات ومخاتير وجمعيات وهيئات.

وشدّدت البايع على رؤساء البلديات والمخاتير «إبلاغنا للتحرك في حال ظهور أي إصابة بالفيروس، ومراقبة حالات العزل المنزلي»، لافتة إلى أن «مراقبة الأماكن العامة والمدارس هي مسؤولية كل البلديات، وضرورة التنسيق مع رجال الدين للتوعية في دور العبادة»، داعية إلى «الإلتزام بتعليمات وزارة الصحة التي تحض على تجنب الإجتماعات واللقاءات العامة، خصوصا خلال الأسبوعين المقبلين».

واختتم اللقاء بتوزيع المنشورات الصادرة عن وزارة الصحة العامة، وقد تم الاتفاق على تنظيم دورة توعية لعناصر الشرطة يوم الخميس المقبل في مبنى اتحاد بلديات الضنية.

مخزومي: لإعلان حالة الطوارئ

غرّد رئيس «حزب الحوار الوطني» النائب فؤاد مخزومي عبر حسابه على «تويتر»: «حساسية الوضع الصحي الذي وصلنا إليه بعد تفشّي المرض وازدياد حالات المصابين بنسبة ٣٠ بالمئة يوميا، باتت تستدعي إجراءات أكثر صرامة أهمها إعلان حالة الطوارئ لمدة ١٥ يوما يلتزم فيها المواطنين منازلهم كي يتم إحتواء فيروس «كورونا» والحد من انتشار المرض». وأرفق تغريدته بـ«هاشتاغ»: #خليك_بالبيت.

بيروت وجبيل تواجهان تفشّي «كورونا» بالإجراءات الوقائية

أصدر محافظ بيروت القاضي زياد شبيب تعميما إلى مختلف مصالح بلدية بيروت، جاء فيه: «بسبب انتشار فيروس كورونا وتجنّبا لالتقاط هذه العدوى، يطلب الى مصالح بلدية بيروت كافة التقيّد بما يلي: باستثناء الموظفين والاجراء وسائر العاملين في بلدية بيروت، يمنع دخول الأشخاص الى المباني التي تشغلها مصالح ودوائر بلدية بيروت. على الموظفين والاجراء المواظبة على الحضور الى أماكن عملهم والتزام مكاتبهم والقيام بالأعمال المطلوبة داخل وخارج المكاتب وعدم القيام بالزيارات والتجمعات داخل أو خارج المكاتب. وعليهم الانكباب على انجاز المعاملات المتراكمة.

يمنع استقبال أصحاب العلاقة أو تلقّي المراجعات إلا عن طريق الهاتف، باستثناء أولئك الذين يحملون طلبات الموافقة على الاستشفاء. على الموظفين والاجراء، الذين تستدعي طبيعة عملهم إجراء الكشوفات (مهندسون، مراقبون، مراقبون صحيون، ملاحقون صحيون.. الخ) اجراء هذه الكشوفات عفوا أو بناء على طلب رؤسائهم خصوصا في ما يعود لتلك التي ترتدي طابع العجلة والتي لا يمكن تأجيلها وكذلك الاستمرار في مراقبة المتعهدين الذين ينفذون أعمالا لمصلحة الإدارة.

يستثنى من أحكام هذا التعميم فوجا الاطفاء والحرس أثناء قيامهم بالأعمال التي يستدعيها الواجب أو لتنفيذ الأعمال المكلفين بها من قبل الإدارة وكذلك المكلفون بتوزيع البريد. يعمل بهذا التعميم حتى إشعار آخر».

مياه بيروت

وفي الإطار، صدر عن رئيس مجلس الإدارة المدير العام لمياه بيروت وجبل لبنان المهندس جان جبران البيان الآتي: «عطفا على البيان السابق ونظرا للظروف الراهنة في البلاد وحفاظا على سلامة الموظفين والمواطنين وصحتهم، وللقيام بالإجراءات الوقائية اللازمة لمواجهة فيروس كورونا، تعلن مؤسسة مياه بيروت وجبل لبنان انها ستقفل مراكزها كافة أيام الخميس والجمعة والاثنين الواقعين في ١٢،١٣ و١٦ آذار ٢٠٢٠، إفساحا في المجال أمام المعنيين لاجراء التعقيم اللازم، على أن يستمر جميع الموظفين والعمال التابعين لها على تأمين الخدمات الاساسية من ضخ المياه في المحطات وتأمين توزيعها ومراقبة الاعطال إذا وجدت. هذا ما اقتضى بيانه».

النقل البري

كما أصدر اتحادات ونقابات قطاع النقل البري بيانا أشار فيه الى انه «بمبادرة من اتحادات ونقابات قطاع النقل البري، وحرصا منها على سلامة المواطنين، الذين يستعملون المركبات العمومية من سيارات سياحية، وميني باص، وأوتوبيسات وشاحنات وصهاريج وغيرها، ومن أجل الحد من انتشار فيروس «كورونا» طلبت من مسؤولي ومديري المواقف العمومية في جميع المحافظات والمناطق، البدء باعتماد الاجراءات المقررة والالتزام بالتعاميم الصادرة عن وزارة الصحة، لجهة الحفاظ على النظافة، واستعمال المعقمات لجميع الوافدين، والمغادرين في هذه المواقف».

وختم: «لحين الاجتماع المقرر مع وزير الاشغال العامة والنقل لتبيان الاجراءات الاضافية فيما يتعلق في الآليات على الطرقات».

لا حدائق عامة ولا تجمعات

ومن جبيل أفادت الزميلة نالسي جبرايل يونس بأن بلدية جبيل - بيبلوس أصدرت بيانا، أعلنت فيه عن أنه «منعا لانتشار فيروس «كورونا» وعملا بكتاب الأمين العام للمجلس الأعلى للدفاع ووزير السياحة ووزير الشباب والرياضة، قررت البلدية اقفال الحديقة العامة والمقاهي والملاهي الليلية وأماكن الاجتماع، من ألعاب تسلية وغيرها من الصالات، بالإضافة الى المطاعم والأندية الرياضية والحمامات العامة، باستثناء حمام «الشامية» والحمام قرب السوق القديم، بعد تعقيمها بالكامل وذلك حتى إشعار آخر». وطلبت من المواطنين «الالتزام بالإرشادات الصحية الصادرة عن وزارة الصحة العامة وتفادي الأماكن المكتظة والاحتكاك المباشر مع الآخرين للتخفيف من انتشار الفيروس».

□ وفي السياق، أقفلت الدوائر الإدارية في سرايا جبيل التزاما بدعوة رابطة موظفي الإدارة العامة بالإقفال لمدة ثلاثة أيام للقيام بأعمال التعقيم، إلا للضرورات القصوى، في حين إتخذت المؤسسات العامة في القضاء تدابير إحترازية تلافيا لإنتشار فيروس «كورونا».

«الأوقاف» تعمّم إجراءات للمساجد

أصدرت المديرية العامة للأوقاف الإسلامية في لبنان تعميماً لجميع أئمة وخطباء المساجد، لاختصار خطبة الجمعة، على أن لا تتجاوز العشر دقائق، وإرشاد المصلين الى الوقاية من فيروس كورونا».

وتمنت المديرية العامة للأوقاف في تعميمها «على كل مصل من لديه الاستطاعة أن يحضر معه سجادته الخاصة، وأن يتوضأ في بيته أو عمله زيادة في الوقاية، وعلى المرضى من المصلين أن يصلي الظهر في بيته ولا يحضر صلاة الجمعة حرصا على صحة إخوانه.

وذكر البيان بأن الأوقاف الإسلامية اتخذت في كل المساجد «إجراءات حين الدخول إليها بان يعقم الداخل يديه بالمواد الموضوعة المخصصة على مداخل المساجد ووضع كمامات حرصا على السلامة العامة».

فضل الله: لوقف صلاة الجمعة

أعلن العلامة السيّد علي فضل «التوقّف عن إقامة صلاة الجمعة والجماعة في مسجد الحسنين في حارة حريك، إضافةً إلى كافّة المساجد التي تشرف عليها مؤسّسات العلامة المرجع السيّد محمد حسين فضل الله.

وأصدر فضل الله بياناً جاء فيه: «حرصاً منّا على الأخذ بمبدأ الوقاية، ولسلامتكم وسلامة الجميع؛ فإنّنا نعلن التوقّف عن إقامة صلاة الجمعة والجماعة في مسجد الحسنين، وفي كافّة المساجد التي تشرف عليها مؤسّسات العلامة المرجع السيّد محمد حسين فضل الله حتّى إشعار آخر، وريثما ينحسر هذا الوباء، وتكون هناك ظروف أفضل، سائلين المولى تعالى أن يدفع عنكم وعن كلّ اللّبنانيّين هذا البلاء، وأن تنعموا بصحة وعافية مع كلّ اللّبنانيّين».

كوردوني بحث مع الحريري والبزري: لم تثبت أي إصابة «كورونا» في المخيّمات

النائب الحريري خلال لقائها كوردوني والوفد المرافق في مجدليون

صيدا - ثريا حسن زعيتر:

زار مدير عام «الأونروا» في لبنان كلاوديو كوردوني على رأس وفد من «الأونروا» ضم: مدير الوكالة في منطقة صيدا الدكتور إبراهيم الخطيب والمسؤولة الإعلامية هدى السمرة، ومساعد المدير العام كريستين موسى، رئيسة «كتلة المستقبل النيابية» النائب بهية الحريري والدكتور عبد الرحمن البزري، لإطلاعهما على الإجراءات التي تتخذها الوكالة لمواجهة خطر انتقال فيروس كورونا الى المخيمات والتجمعات الفلسطينية في لبنان.

وجرى التشاور مع النائب الحريري في أوضاع المخيمات والتجمعات الفلسطينية في ظل الأزمة الراهنة وسبل مواجهتها من الناحيتين الصحية والتربوية.

كما تبلغت الحريري من كوردوني انه حتى الآن لم تسجل أي حالة مثبتة بالإصابة بفيروس كورونا في المخيمات الفلسطينية وان «الأونروا» تولي هذا الموضوع أهمية قصوى وتتم متابعته ساعة بساعة بالتنسيق مع الجهات الرسمية والدولية المختصة، واضعا إياها في صورة الاستعدادات وخطة الاستجابة لهذه الأزمة التي وضعتها «الأونروا» في حال تسجيل أي حالة او اشتباه بحالة كورونا في المخيمات وسبل تعزيز التدابير المتخذة على صعيد نشر الوعي للوقاية من هذا الفيروس، باعتبار ان المخيمات والتجمعات الفلسطينية، ليست منفصلة او معزولة عن المجتمع اللبناني، علماً بأنّ خطة الاستجابة لدى «الأونروا» هي جزء من خطط الاستجابة لدى الوزارات اللبنانية المعنية ولا سيما الصحة والتربية ولدى اسرة الأمم المتحدة في لبنان ممثلة بمنظمة الصحة العالمية واليونيسيف وتتم بالتنسيق مع هذه الجهات.

مع الدكتور البزري

كما زار كوردوني والوفد المرافق، الدكتور البزري في منزله، وبحث معه الإجراءات المتخذة من قبل الوكالة لمنع انتقال العدوى الى المخيمات الفلسطينية، والخطوات التنسيقية بين الوكالة، ووزارة الصحة العامة، والمنظمات الدولية العاملة في لبنان خصوصاً منظمة الصحة العالمية.

وأكد الدكتور البزري على أهمية دعم جهود وكالة الأونروا والتنسيق مع وزارة الصحة، والسفارة الفلسطينية، والمجتمع الأهلي الفلسطيني لتأمين كافة السبل الضرورية لمواجهة انتشار فيروس «الكورونا» المتجدد.

وتم البحث في سبل التعاون بين الجمعية اللبنانية للأمراض الجرثومية والهيئات الصحية الفلسطينية من أجل إجراء مزيدٍ من حلقات التدريب والتوعية.

الحراك الشعبي مستمر في الشارع حتى تحقيق المطالب المشروعة

تحقيق: محمد خليل السباعي

الحراك الشعبي إلى أين؟..

بعد مرور أكثر من ١٣٦ يوماً، ما هي آفاق الحراك الشعبي في المرحلة المقبلة؟ خصوصاً بعد أن دخلت البلاد في مرحلة الإنهيار الشامل.

والسؤال الذي يطرح نفسه، كيف يمكن تطوير الآليات والأدوات التي تجعل من الإقتصاد اللبناني منتجاً ومتحرّراً، بدلاً من أن يبقى ريعي واستهلاكي؟ وبالتالي، هل صحيح أن الحراك الشعبي عاجز عن تحقيق التغيير المنشود في واقع البلد كله؟..

الحراك الشعبي إلى أين؟...

«اللواء» التقت عددا من الناشطين في الحراك، وكانت الحوارات التالية:

رانيا المصري

ندى أيوب

نعمت بدر الدين

محمد حطيط

المصري

□ «رئيسة مجلس المنذوبين» في «حركة مواطنون ومواطنات في دولة»، رانيا المصري، تقول: «المطلوب إعداد جردة حقيقية لمعرفة الموارد المالية المتاحة فعلياً، للدولة والنظام المصرفي بما فيها الذهب، وصولاً إلى إجراء تفاوض إقتصادي ومالي وسياسي مع الدول القريبة والبعيدة والمؤسسات الدولية، عبر سفراء فوق العادة يكونوا موثوقين جداً، لمعرفة الممكن تأمينه منها مالياً وعينياً، والشروط المطروحة منها والمقبولة من لبنان.

فالحاجة تتطلب ضبط مفاعيل الإفلاس المالي، عبر القيام بإجراءات فورية، ومنها الإسراع في التعيينات القضائية والإدارية والأمنية.

فالحراك الشعبي جاء كردّة فعل للإفلاس السياسي والإقتصادي والمالي، لمن يسمّون أنفسهم مسؤولين في السلطة، وكل التظاهرات والإعتصامات في الساحات والميادين، رسمت صفعة على وجوه الطبقة السياسية والحزبية، التي حكمت البلد منذ ٣ عقود. وبعد مرور ٤ أشهر على حصول الحراك الشعبي، نقول بأن الطبقة السياسية والحزبية الحالية، طائفية ومذهبية بامتياز، وهي لا تملك الجرأة والمعرفة، كي تضع خطة سياسية واقتصادية لإنقاذ البلد والنهوض به».

بدر الدين

□ إحدى مؤسسات «مجموعة مبادرة وعي» الناشطة نعمت بدر الدين، تقول: «المطلوب في المرحلة المقبلة، تعزيز مفاهيم الرقابة الشعبية، والمساءلة المباشرة وإيلاء التشكيلات القضائية الأهمية القصوى، لمحاسبة كل الفاسدين والسارقين والناهبين للمال العام.

هذا بالإضافة، لضرورة اتخاذ الخطوات السريعة، المرتبطة بتغيير السياسات الإقتصادية والاجتماعية والمالية والنقدية، التي أثبتت فشلها منذ اللجوء إليها، قبل ٢٨ عاماً.

وهنا لا بد من أن نشير إلى أن المّد البشري الثاني، قادم لا محالة بسبب السياسيات المتبعة من قبل الحكومة الحالية، والتي تريد الإرتهان للخارج، عبر صندوق النقد الدولي، والكل يعرف سياسات الإستدانة المدمّرة التي نفذها في دول: اليونان، قبرص، البرازيل، الأرجنتين وتركيا، والتي أدّت إلى تسريح موظفي القطاع العام، ورفع الضرائب والرسوم، من الـ T.V.A وفواتير الكهرباء والبنزين والإتصالات، وهذا كله لا بد أن يزيد من النقمة الشعبية، فيما السؤال يُطرح أين الأموال التي هربت قبل ١٧ تشرين الأول وما بعده، والتي زادت من إنخفاض قيمة الليرة اللبنانية أمام الدولار، في مقابل الإرتفاع الجنوني، في أسعار المواد الغذائية والإستهلاكية، فالحاجة أكثر من ملحّة لإعادة جدولة الدين العام الذي في معظمه داخلي وليس خارجي، والامتناع عن الدفع للمصارف اللبنانية، التي حققت أرباحاً طائلة، بفعل الهندسات المالية التي نفذها لمصلحتها حاكم مصرف لبنان، رياض سلامة».

أيــوب

□ الناشطة ندى أيوب، تقول: «المطلوب من المواطنين الذين بقوا في الساحات والميادين، العمل على تفعيل الرقابة الشعبية، من أجل محاسبة وفضح كل الملفات الساخنة، ومنها: المصارف وعلاقتها السيئة مع المودعين، وزارات الإتصالات والطاقة والإقتصاد والتجارة، والضريبة الـ T.V.A

ما نراه في الأزمات والملفات المتعثرة، يعود إلى العجز الحاصل في السلطة الحالية، فالدعوة ملحّة لإطلاق «ثورة الجياع» وتحويل مسار الحراك الشعبي، للتركيز على الملفات الساخنة، شرط العودة إلى الشارع خلال الأسابيع المقبلة، لأن الأزمات الإقتصادية والمالية والإجتماعية، باتت تخنق رقاب كل اللبنانيين.

لذلك، نلحظ بأن احتمال بقاء الحكومة الحالية فترة طويلة غير ممكن على الإطلاق في ظل غياب البرنامج الواضح لها».

حطيط

□ الناشط في «الحركة الشبابية للتغيير»، محمد حطيط، يقول: «الإنتفاضة الشعبية هي إنفجار إجتماعي أتى كردّة فعل، على مسار طويل من الأزمات والخلل البنيوي في الإقتصاد، مما زاد الخناق على الشعب، ووصل الى حالة الانفجار في ١٧ تشرين الأول، حيث عبّر عن نفسه وسخطه الواضح، على كل الطبقة الحاكمة وسياساتها، التي أوصلت البلاد الى الإنهيار، لذلك ليس المطلوب من الحشود الشعبية المرابطة في الساحات، البقاء لشهور فيها لأنه من الطبيعي أن ينحسر الحضور في الميادين والساحات.

لكن المؤكد بأن الإنتفاضة الشعبية مستمرة بأشكال جديدة وستستمد قوتها من مشروعية مطالبها المحقة.

وما نطرحه ليس تغيير إسم هنا أو رئيس هناك، بل إحداث تغييرات فُي بنية النظام الإقتصادي الريعي، وتحويله إلى إقتصاد منتج، وهذا يحتاج إلى مسار طويل».

قائد بيه

□ الناشط في «ائتلاف بناء دولة»، المحامي نائل قائد بيه، يقول: «فيما يكثر الكلام عن هموط الانتفاضة الشعبية وانتهاء مفاعيلها، يفوت المتكلّمين أن الحركات الشعبية تمرّ بأدوار جديدة، فمن غير المنطقي توقّع استمرار التظاهرات والاحتجاجات بالوتيرة نفسها.

لكن ما يهمنا أن نؤكده بأن التحرّكات الشعبيّة مستمرّة، وهي تزداد دقّة وتصويبا. وهذه التحرّكات النوعيّة قوامها تحضير الملفّات، وكشف المخالفات، واستهداف كل فاسد، دون إستثناء: من ملف أوجيرو إلى الهاتف الخليوي، من المرفأ الى المصارف، من الهيئات الرقابية، الى مصلحة حماية المستهلك مروراً بصناديق الهدر، الموزّعة وفق المحاصصة الطائفية والسياسية.

لذلك، فإن مسار التحرّكات الشعبيّة، منذ ٢٠١١ مروراً بـ ٢٠١٥ ووصولاً إلى يومنا هذا، أظهر بوضوح إرادة الشعب لبناء الدولة القائمة على المساواة والمواطنة، والقادرة على الدفاع عن حقوقها تجاه الفاسدين والمعتدين والطامعين. وعليه سنستمر في هذه الإنتفاضة الشعبية، حتى إلقاء الحجز الاحتياطي، على أملاك أركان السلطة منذ ١٩٩٢ حتى اليوم، ومحاكمتهم بشكل علني، وتحميلهم وزر الإفلاس المالي».

بــزي

□ منسق «مجموعة الشعب يريد إصلاح النظام»، المحامي حسن بزي، يقول: «إن الثورة والحراك الشعبي وضعوا عدة أهداف للخروج من الشارع، ومنها إقرار قانون إستقلال السلطة القضائية، لأنها العامود الفقري لأي إصلاح حقيقي، لأن لا دولة ولا وطن بدون قضاء مستقل، والعمل على تعديل مهام المجلس الأعلى لمحاكمة الرؤساء والوزراء، وصولاً إلى إستعادة الأموال المنهوبة، دون أن ننسى إقرار قانون إنتخابي يعتمد النسبية ولبنان دائرة وحدة.

في الوقت الراهن، يتم التركيز على مواكبة قانون إستقلال السلطة القضائية، عبر إقرار التشكيلات القضائية التي نريدها إنعكاساً للثورة، هناك إصلاحات نطلب تحقيقها، بفعل وجود القاضي سهيل عبود رئيساً لمجلس القضاء الأعلى، وعليه نؤكد أن الإنتفاضة مستمرة في الشارع، من خلال المسيرات والإعتصامات أمام المصارف والمرافق العامة، وهي لن تتوقف».

نائل قائد بيه

حسن بزي

الرئيس عباس اتصل بالسفير دبور للاطمئنان على الفلسطينيين في لبنان

السفير دبور مستقبلاً سفير الاتحاد الأوروبي طراف

هاتَفَ رئيس دولة فلسطين محمود عباس أمس، سفير فلسطين لدى لبنان أشرف دبور، للاطمئنان على أبناء شعبنا، جراء تسجيل حالات إصابة بفيروس «كورونا» في البلاد.

ووجّه الرئيس عباس، السفير دبور، بـ«تسخير كافة الإمكانات لضمان سلامة أبناء شعبنا وخدمتهم»، مطمئناً إلى «أوضاع الشعب اللبناني الشقيق، في ظل هذه الأزمة، متمنيا السلامة للجميع».

□ من جهة ثانية، استقبل السفير دبور أمس، رئيس بعثة الاتحاد الأوروبي في لبنان السفير رالف طراف، وجرى خلال اللقاء بحث الأوضاع في الأراضي الفلسطينية المحتلة والاعتداءات الإسرائيلية المستمرة ضد أبناء شعبنا الفلسطيني ومقدّساته الإسلامية والمسيحية.

كما تم بحث «واقع المخيمات والظروف المعيشية والحياتية الصعبة التي يعاني منها أبناء شعبنا في لبنان، وتم التأكيد على التنسيق والتعاون بين البعثتين».

عثمان التقى عائلة المؤهّل الشهيد العطار

اللواء عثمان مستقبلاً عائلة المؤهل الشهيد زياد العطار

استقبل المدير العام لقوى الأمن الداخلي اللواء عماد عثمان في مكتبه بثكنة المقر العام ظهر أمس، وفداً من عائلة المؤهل الشهيد زياد العطّار، في زيارة شكروا خلالها اللواء عثمان على وقوفه إلى جانب العائلة، ومواساته لهم في مصابهم الأليم بفقدانهم ولدهم الذي استشهد بتاريخ ٢٠٢٠/٢/١٢ متأثراً بجروحه نتيجة لإطلاق النار عليه أثناء قيامه بواجبه في داخل مركز خدمته فصيلة الأوزاعي.

قائد الجيش التقى طاقم مركب المسح الهيدروغرافي الفرنسي

استقبل قائد الجيش العماد جوزاف عون في مكتبه باليرزة، وفداً من طاقم مركب المسح الهيدروغرافي الفرنسي – BEAUTEMPS BEAUPRE بحضور ملحق الدفاع الفرنسي في لبنان العقيد Fabrice Chapelle وضباط من الجيش.

خلال اللقاء، استمع قائد الجيش إلى إيجاز حول مهمة المسح المشتركة بين المركب الفرنسي ومصلحة الهيدروغرافيا في القوات البحرية في الجيش اللبناني.

العرم تفقّد فوج التدخّل الثالث: أولوية الجيش ترسيخ الأمن

تفقد رئيس الأركان اللواء الركن أمين العرم قبل ظهر أمس، قيادة فوج التدخل الثالث في محلة المنارة – بيروت، وجال في مراكزه واستمع إلى إيجاز حول المهمات التي ينفّذها في قطاع مسؤوليته وحاجاته المختلفة، واجتمع بالضباط والعسكريين، ونقل إليهم توجيهات قائد الجيش العماد جوزاف عون.

ونوّه اللواء الركن العرم بـ«أداء الفوج وجهود عسكرييه لضبط الأمن في العاصمة بيروت وحماية المؤسسات العامة والخاصة، والحفاظ على أرواح المواطنين وممتلكاتهم»، مؤكّدا أنّ «أولوية الجيش في ظل التحديات القائمة والظروف الراهنة، هي العمل على ترسيخ الأمن في مختلف المناطق اللبنانية، لأنه من المقدسات الوطنية ويشكّل الأساس المتين لانطلاق ورشة النهوض بالوطن على جميع الصعد».

وأشار رئيس الأركان إلى «ضرورة الحفاظ على أقصى درجات الجهوزية لمواجهة مخططات العدوّين الإسرائيلي والإرهابي»، مثنياً على «تضحيات المؤسسة العسكرية التي تشكل درع الوطن وسيف الحق الذي لا يلين».

وشدّد اللواء الركن العرم ختاماً على «المزيد من اليقظة والحيطة للوقاية من فيروس كورونا المستجد، وضرورة الالتزام الكلّي بالتعليمات الطبية التي تصدر عن وزارة الصحة العامة والطبابة العسكرية وعدم الاستخفاف بسبل الوقاية منه».

ملتقى الجمعيات البيروتية حذّر من تفاقم الأوضاع

عرض «ملتقى الجمعيات البيروتية» في اجتماعه الدوري «الأوضاع العامة التي ترهق كاهل بيروت بصفة خاصة ولبنان بصفة عامة»، ونوه «بمساهمة بلدية بيروت بمبلغ ٧٥٠ مليون لمستشفى رفيق الحريري الحكومي الجامعي لمكافحة الكورونا فايروس، وتمنى على كل البلديات في لبنان وخصوصا بلدية الغبيري ثاني أغنى بلدية في لبنان دعم هذه المستشفى وطاقمها الطبي في ما تقوم به».

كما تناول «أزمة المصارف ومعاناة اهل بيروت ولبنان في سحب مدخرات حياتهم وما يتعرضون له من اذلال للحصول على أموالهم وازمة الدولار ومافيا الصرافين وكيف يوجد دولار لدى الصرافين ولا يوجد لدى المصارف، وحاكمية مصرف لبنان بمنأى عن التدخل لحماية المدخرين وصغار المودعين». وأشار الى «تفاقم أزمة الخطف وعمليات السرقات المسلحة التي تتكاثر في ظل سوء الأوضاع الاقتصادية وإلى خطورة الوضع العام، مما ينذر بما لا يحمد عقباه».

وطالب المجتمعون من «محافظة وبلدية بيروت السرعة في صرف المساعدات المالية والاجتماعية والمرضية والغذائية للجمعيات التي وعدت بها، خاصة ان الأوضاع شبه مأساوية، مؤكدا «ضرورة القيام بما يلزم بخصوص إعادة تأهيل وتزفيت الشوارع الداخلية والعامة ومتابعة كافة الخدمات المطلوبة دون التوقف عند عقد الجلسات».

خيم للحراك في طرابلس واعتصام أمام دوائر حلبا

شباب الحراك الشعبي في حلبا أمام إحدى الدوائر الرسمية في المدينة

نصبت مجموعة من الناشطين في الحراك الشعبي أمس، عددا من الخيم وسط الطريق العام الممتد من اشارات التل باتجاه شارع المصارف في طرابلس، احتجاجا على الاجراءات المصرفية التي تحول دون قدرة المودعين على الحصول على أموالهم، وتضامنا مع مواطن اعتصم امام احد المصارف في المدينة لرفض الموظفين اعطائه امواله المستحقة، وقد ادى ذلك الى قطع الطريق العام على المسلكين، وسط حضور كثيف لعناصر الجيش اللبناني وقوى الامن الداخلي. وطالب المحتجون المصارف ب «إعطاء المواطنين ودائعهم لأن هذه الأموال هي ملك لأصحابها وليست ملكا للمصارف»، كما طالبوا ب «صرف رواتب الموظفين كاملة، وعدم تقسيطها».

ودعا المشاركون المسؤولين «للافصاح عن هوية السياسيين والنافذين في الدولة الذين هربوا أموالهم إلى الخارج»، مشددين على «محاسبتهم واسترداد الاموال المنهوبة».

□ هذا وكانت مجموعة من المحتجين من الحراك الشعبي في خيمة إعتصام حلبا إعتصموا أمام الدوائر والمؤسسات الرسمية في حلبا: مبنى المالية، مؤسسة مياه لبنان الشمالي مديرية الإستثمار دائرة إستثمار حلبا، مبنى أمانة السجل العقارية ودائرة المساحة، مركز وزارة العمل، مبنى أوجيرو، مركز التنظيم المدني، مؤسسة كهرباء لبنان دائرة حلبا والـ BUS، مركز التعليم المهني والتقني، وذلك إحتجاجا على مماطلة الحكومة بتلبية مطالب «الحراك الشعبي»، وضد إرتفاع الأسعار وسعر صرف الدولار، وللمطالبة بحقوق العمال المياومين.

ورددوا شعارات ضد الفساد وضد حكم المصرف، وطلبوا من الموظفين التوقف عن العمل والاقفال.

«المحرّرين» ترفض بحث قوانين الإعلام في غيابها والهيئات المعنية

أعلنت نقابة محرري الصحافة اللبنانية، في بيان أمس، انها «ترفض بحث أي مشروع أو إقتراح قانون يتعلق بالإعلام، سواء في لجنة الإعلام والإتصالات أو الإدارة والعدل أو مجلس الوزراء في غياب النقابات والهيئات المعنية التي تعرف مكامن الخلل في القوانين السارية، وتمتلك تصورا لما يجب أن يؤول إليه تنظيم ملف الإعلام في لبنان، وتحديث التشريعات المتصلة به، سواء لجهة الحفاظ على الحرية وضمانها، انسجاما مع مبادىء الدستور اللبناني، أو لجهة الحفاظ على ديمومة هذا القطاع والعاملين فيه، من خلال توفير الضمانات التي تكفل عيشهم الكريم أثناء العمل وفي مرحلة التقاعد، إضافة إلى كل الضمانات التي تؤكد حق القطاع الإعلامي في لبنان بالمساعدة والحصول على التسهيلات الضرورية على غرار العديد من القطاعات المتعثرة التي بادرت الدولة إلى دعمها».

وختم البيان: «للاسف، فإن ما يتناهى إلى الأسماع لا يشي بأن ما يتم درسه من مشاريع واقتراحات لا يأخذ في الإعتبار هواجس الصحافيين والإعلاميين ومصالحهم».

ملاحقات خارج «المطبوعات»!

وفي بيان منفصل، دعت النقابة «جميع الزملاء الصحافيين إلى الإسراع في إبلاغ النقابة عن أي ملاحقة يتعرضون لها خارج الإحالة إلى محكمة المطبوعات ليصار إلى اتخاذ الإجراءات والمواقف اللازمة من قبلها».

تربية

السفير المصري في بيروت العربية وورشة تدريبية عن طُرُق التعليم الرقمية

المشاركون في الدورة

زار سفير جمهورية مصر العربية الدكتور ياسر محمد علوي جامعة بيروت العربية، بدعوة من رئيسها البروفسور عمرو جلال العدوي، وعقد معه اجتماعا بحث خلاله في مختلف اوجه التعاون.

وجال السفير علوي برفقة رئيس الجامعة ونواب الرئيس وعمداء الكليات وأمين عام الجامعة على مرافقها ومختبراتها في حرمي الدبية وبيروت والعيادات الخارجية في كلية طب الاسنان ومختبر التصنيع الرقمي في كلية العمارة ومركز الرعاية الصحية ومتحف الكتب والمخطوطات وقاعة رفعت النمر للتداول في الأسواق المالية، مرورا بالمختبرات الحديثة لكلية الصيدلة لصناعة الدواء.

وفي المناسبة، قدم البروفسور العدوي شرحا عن الجامعة والتطور الاكاديمي والعلمي والتقني فيها والذي عزز مكانة خريجيها محليا وعربيا ودوليا وأهمية اعتماد برامجها العلمية من الهيئات الدولية المرموقة.

من جهة ثانية، نظمت جامعة بيروت العربية ورشة تدريبية لـ ٤٥ مشاركا من جامعات في لبنان وسوريا حول المهارات الرقمية المبتكرة وطرق التعليم في مجال علم الصحة في البلدين، وذلك في إطار المشاركة بمشروع DIGIHEALTH الذي يعد أحد برامج ERASMUS+ الممولة من الاتحاد الأوروبي.

يهدف المشروع إلى تعزيز أساليب التعليم والتعلم الرقمية الإبداعية والمبتكرة من خلال تكنولوجيا المعلومات لتحسين جودة التعليم في مجال العلوم الصحية لإعداد خريجين مؤهلين على مستوى متقدم وقادرين على التكيف مع أي متغيرات في بيئة الرعاية الصحية وتلبية التوقعات المجتمعية والحفاظ على البيئة الصحية.

وقال عميد شؤون الطلاب في جامعة بيروت العربية البروفسور صبحي أبو شاهين: «إن رفع القدرات الرقمية للخريجين سيؤدي مستقبلا الى زيادة معرفتهم العلمية في مجال علم الصحة وفق أفضل التقنيات المتاحة ما يساهم في تعزيز هذه القطاعات في دولنا، وهو ما يتماشى مع أهداف جامعة بيروت العربية في تحفيز وتوفير القدرات اللازمة لطلابها».

وقدّم البروفسور أبو شاهين في بداية الورشة نظرة عامة عن نتائج مسح تقييم الاحتياجات للمشروع وعرض أنشطة التعلم عبر الانترنت وطرق التعلم الإلكتروني في جامعة.

وخلال ورشة التدريب التي استمرت ثلاثة أيام، تحدث الدكتور ألاستير كريلمان من جامعة لينياوس LINNAEUS السويدية عن طرق التدريس المختلفة المعتمدة عبر شبكات الانترنت. وقدم الدكتور فوزي بارود من جامعة سيدة اللويزة جلسة عن «التعليم المفتوح للمهن الصحية: الوصول للمعلومات والتساوي للجميع».

«الإنجيلية» - صيدا توصل الكتب إلى تلامذتها في بيوتهم وتتابعهم دراسياً عن بعد بصفوف افتراضية .. أون لاين !

صيدا - ثريا حسن زعيتر:

في الوقت الذي تشهد فيه مختلف المرافق الرسمية والخاصة في مدينة صيدا تدابير احترازية بوتيرة متصاعدة لمواجهة خطر انتشار فيروس كورونا، وفي ظل ما يُحكى عن توجه لتمديد آخر لقرار تعليق الدراسة في المدارس والجامعات، تحولت معظم المدارس الى اعتماد فكرة الصف الإفتراضي والتعليم عن بعد أو «أون لاين» عبر التواصل مع تلامذتها في بيوتهم.

هذه الفكرة التي يرى التربويون انها تُبقي الطالب مرتبطاً بجو الدرس، اضافت اليها مدرسة الفنون الانجيلية الوطنية في صيدا مبادرة تجاه الطلاب بأن قامت بإيصال كتبهم التي كانت لا تزال في المدرسة الى بيوتهم بعد تعقيمها.

وقال رئيس المدرسة الدكتور روجيه داغر: «تماشيا مع مقررات وزارتي التربية والصحة قمنا بتعقيم الصفوف وأقمنا ورش عمل للأساتذة والأهالي وراسلنا الأهالي حول سبل الوقاية لهم ولأولادهم حتى في بيوتهم وتوجهنا اليهم والى طلابنا بضرورة التزام البيوت وعدم الخروج او الاختلاط بأية تجمعات او اماكن فيها اكتظاظ».

وتابع: «بالاضافة الى ذلك قررنا ان نقوم بخطوة مهمة تجاههم بأن نذهب الى بيوت الطلاب ونوصل اليهم الكتب بعدما وردتنا اتصالات من الأهالي انهم يريدون الكتب لأولادهم، وبدأنا فعلا بالتعليم اون لاين والصف الإفتراضي وعبر اليوتيوب. وقررنا بدلا من ان يأتي التلامذة، ان نرسل الكتب بعد تعقيمها ونضعها داخل اكياس، ونضع اسم كل تلميذ على كتبه ونرسلها الى بيته. وما نقوم به يتماشى مع قيم المدرسة ومنها المسؤولية. نعلّم طلابنا ان يكونوا مسؤولين ونعتبر اننا مسؤولون عن سلامتهم عبر تطبيق ارشادات وزارتي الصحة والتربية وايصالها اليهم والى الأهالي لنحافظ على سلامتهم وعلى السلامة العامة».

من جهته قال الأستاذ احمد جرادي (من مدرسة الفنون الانجيلية - صيدا): بتوجيهات من ادارة المدرسة، نحن في جهوزية تامة، فقد تم تعقيم الصفوف والكتب وتعبئتها في اكياس وتحميلها في الحافلات المدرسية لإيصالها الى الطلاب في بيوتهم لنضمن سلامتهم الى جانب ما نعممه من ارشادات عليهم حسب المعايير التي وضعتها وزارتا الصحة والتربية.

الى ذلك، رفعت محافظة لبنان الجنوبي من وتيرة التدابير الاحترازية المتخذة في سراي صيدا الحكومي بناء لتعميم صادر عن المحافظ منصور ضو، حيث تم اخضاع الوافدين الى السراي من موظفين واصحاب معاملات وزوار لقياس الحرارةحفاظا على السلامة العامة.

ندوة عن «مواجهة الأزمة الاقتصادية والاجتماعية»

في إطار النشاطات المرافقة للمهرجان اللبناني للكتاب - انطلياس للسنة ٣٩، دورة «مئوية دولة لبنان الكبير»، نظمت الحركة الثقافية - انطلياس ندوة بعنوان «مواجهة الأزمة الاقتصادية والاجتماعية»، شارك فيها الدكتور بطرس لبكي والدكتور نجيب عيسى، وأدارها المحامي معوّض الحجل، على مسرح الأخوين رحباني في دير مار الياس - انطلياس.

وأوضح الحجل أن الندوة ستحاول الإجابة على سلسلة أسئلة منها سبب الوصول إلى الإفلاس وخريطة الطريق للخروج من هذا الوضع الشاذ وأسباب امتناع الدول العربية عن مساعدتنا وأين الجامعة العربية مما يحصل وما دور الانتشار والمرجعيات الروحية والحكومة الجديدة والمجتمع الدولي والعربي وثورة ١٧ تشرين والصيارفة ومصرف لبنان، بالإضافة إلى خطة العمل لتحصين الوضع الداخلي وسبل إعادة الثقة بين المصارف والمودعين بعد انتهاء الأزمة.

ثم عرّف بالمشاركين لبكي وعيسى وأعطى نبذة عن سيرتيهما المهنية.

وشدد لبكي على أن «أسباب الأزمة بعيدة وعائدة إلى تركيبة الاقتصاد اللبناني وظروف نشوئها وتطورها حتى الحروب المتعددة الجنسيات، وتسارع الانتقال من اقتصاد تصدير الخدمات والسلع إلى اقتصاد الريع والخدمات بعد العام ١٩٩٠». وبعد أن قدم سردا عن تطورات الأزمة حتى اليوم، عرض تصوره لمواجهتها من خلال أولويات قصيرة ومتوسطة وطويلة المدى».

ورأى أن «القطاع المصرفي فقد الكثير من عناصر قوته وبخاصة ثقة المودعين به»، داعيا إياه إلى «أداء دور أساسي في خروج لبنان من كبوته»، ولافتا إلى أن «التجارب دلّت على ضرورة تعديل بعض القوانين والأنظمة الخاصة بالقطاع المصرفي، وتقوية أجهزة الرقابة والأجهزة القانونية المتخصصة بهذا القطاع وتفعيلها».

وشدد عيسى في مستهل كلمته على أن «المعالجة الجدية للأزمة الاقتصادية الاجتماعية يجب أن تتأسس على تشخيص دقيق لطبيعة هذه الأزمة لناحية أبعادها وأسبابها»، معتبرا أنها «أزمة عامة غير مسبوقة منذ الاستقلال وهي في جوهرها أزمة نموذج/ نمط اقتصاد ريعي نتج بشكل رئيسي من السياسات النقدية والمالية والاقتصادية للسلطات السياسية الاقتصادية، وبالتالي معالجتها يجب أن تأتي من ضمن رؤية استراتيجية هدفها التحول إلى نموذج اقتصادي اجتماعي بديل، مدخلها التحول إلى اقتصاد المعرفة».

وأوضح أن «إطلاق مسيرة التحول إلى النموذج البديل يجب أن تبدأ بتمهيد الطريق لها من خلال مبادىء خمسة رئيسية هي: التخلص من معظم الدين العام والاعتماد على المصارد المحلية للتمويل وتحميل معظم العبء إلى الأوليغارشية التي نهبت الجزء الأكبر من الثروة الوطنية ووضع القطاع المصرفي في خدمة الاقتصاد الوطني وليس العكس وشمول الفئات الاجتماعية الأكثر تضررا من الطور الأخير للأزمة بشبكة أمان خاص».

ختاما كانت سلسلة مداخلات لعدد من الحضور.

رابطة المهني نعت مارون كرم

نعت رابطة أساتذة التعليم المهني والتقني الرسمي في لبنان «المأسوف على شبابه الأستاذ مارون كرم الذي توفاه الله أمس بعد صراع مرير مع الوباء الخبيث الذي ضرب وطننا وما زال يفتك بالمواطنين دون التمكن من وضع حد له».

وناشدت الرابطة المسؤولين التحرك السريع واتخاذ الإجراءات اللازمة في سبيل ذلك، ووزير التربية أن «يتخذ ما يلزم لضمان حق زميلنا المتوفي وحق عائلته المصابة أيضاً بكامل الحقوق المادية والمعنوية كونه أصيب بالعدوى أثناء تأديته واجبه المهني في تعليم تلامذته بكل تفان وإخلاص حتى الرمق الأخير».

جعبة التربية

□ أعلنت نقابة المعلمين في لبنان عن إقفال أبواب مركزها الرئيسي وكافة مراكزها في جميع المحافظات من صباح اليوم الخميس ولغاية مساء الاحد المقبل، وذلك نظرا للتطورات الصحية وحفاظا على سلامة الاساتذة والموظفين والموظفات في مراكز نقابة المعلمين.

□ ناشد رئيس لجنة الأساتذة المتعاقدين في التعليم المهني والتقني في عكار وليد نمير، وزير التربية والتعليم العالي طارق المجذوب، إصدار «مذكرة إدارية باحتساب ساعات التدريس للأساتذة المتعاقدين بالساعة والذين خسروا الكثير نتيجة التعطيل بسبب كورونا».

□ تنفّذ «مؤسسة الصفدي» دورات تدريب للشبان والشابات في شمال لبنان، في إطار مشروع اليونسكو «برنامج التعليم والتدريب الفني والمهني المعجل» للشبان والشابات الأكثر حاجة، والذي تموله وزارة الخارجية النروجية، وفي إطار هذا المشروع، قامت منظمة اليونسكو وقد مثلها الاختصاصي في برنامج التعليم والتدريب التقني والمهني سليم شحادة، معاونة المسؤول عن المشروع نزهة علم، والمتطوعة في المشروع لين زيلع، بزيارة لـ«مركز الصفدي للتدريب المهني المعجل» في طرابلس، حيث تجرى التدريبات.

كتاب إلى عويجان لتعزيز قضية الإعاقة في الكتاب المدرسي

وجّهت رئيسة اللجنة الاجتماعية وذوي الإعاقة في بلدية طرابلس رشا فايز سنكري كتابا إلى رئيسة المركز التربوي للبحوث والانماء الدكتورة ندى عويجان، وذلك بهدف تعزيز قضية الإعاقة في الكتاب المدرسي والوسائل التعليمية.

وقالت: «نقدر جهدكم في تطوير المناهج التعليمية ومواكبة العصر الالكتروني في تعليم طلاب وطالبات المدارس الرسمية. كما تعلمين، إن القوانين المرعية تؤكد أن العلم هو حق لكل طفل، وأن التلامذة من ذوي الإعاقة في وطننا بحاجة كبيرة لإهتمام القائمين على التعليم الرسمي».

ودعت إلى «توفير وسائل تقنية حديثة مساعدة للطلاب المكفوفين والصم وغيرهم من ذوي الصعوبات التعلمية تسهل تلقيهم العلم والنجاح في تحصيل درجات علمية متقدمة. إدخال مادة تعليمية خاصة بالقانون ٢٢٠/٢٠٠٠ المتعلق بحقوق الأشخاص ذوي الإعاقة ضمن كتاب التربية الوطنية، من أجل التوعية بقضية الإعاقة وترسيخ فكرة الدمج لدى الطلاب».

وأشارت إلى أنه في «كتب مدرسية غربية صورة الطفل ذو الإعاقة حاضرة. فنشاهد صورة لعائلة أحد أفرادها من ذوي الإعاقة في كتب القراءة والرياضيات والعلوم وغيرها، الأمر الذي يساهم في تثبيت فكرة أن الإعاقة لا تمنع الإنسان من أن يعيش حياته بشكل طبيعي، وتساعد الطلاب منذ نعومة أظفارهم إعتياد رؤية أشخاص يختلفون عنهم في الحاجات وإعتبارهم جزء من المجتمع يجب احترام خصوصياتهم».

دبوسي التقى فريق طلاب الهندسة الميكانيكية

دبوسي متوسّطاً فريق طلاب قسم الهندسة الميكانيكية في بيروت العربية

التقى رئيس غرفة طرابلس والشمال توفيق دبوسي فريق طلاب قسم الهندسة الميكانيكية في جامعة بيروت العربية - فرع طرابلس، وتمنّى لهم النجاح خلال مشاركتهم في المباراة التعليمية التنافسية الدولية في سباق السيارات الرياضية، التي تنظمها شركة السيارات الرياضية العريقة، بالتعاون مع جائزة بريطانيا الكبرى للفورمولا واحد، المزمع إقامتها في النصف الثاني من شهر تموز من العام الجاري في سيلفرستون في المملكة المتحدة.

وأكد «مؤازرة الفريق الطالبي في مشروع تصميمه النموذجي لسيارة تخوله المشاركة في المباراة المذكورة، باعتباره يسجل قصة نجاح تستدعي الدعم بتأمين تذاكر سفره للمشاركة في تلك المباراة عبر مساهمة مشكورة من شركة طيران الشرق الأوسط».

وشدّد على «أهمية إحتضان أفكار طلاب الجامعات وكافة المؤسسات التعليمية والعمل على تطويرها وتبنيها لكي تتبلور كمشاريع إقتصادية إجتماعية مستدامة تساهم في تعزيز قطاع الأعمال في لبنان وإظهار صورة إبتكاراته وإبداعاته الشبابية العلمية المتقدمة أمام المجتمع الدولي».

قضائيات

نقيب محامي الشمال التقى رئيس الهيئة العربية لمكافحة المخدرات

النقيب مراد متوسطاً عثمان وجوهر

إستقبل نقيب المحامين في طرابلس والشمال محمد المراد أمس، رئيس الهيئة العربية لمكافحة المخدرات الدكتور محمد مصطفى عثمان، ومسؤول العلاقات العامة في جمعية الشباب اللبناني للتنمية «برنامج مكافحة المخدرات» جهاد جوهر، في دار النقابة في طرابلس.

وشدد النقيب المراد على أهمية عمل الجمعية والهيئة، «وما تقومان به من أعمال توعوية من آفة المخدرات، بالاضافة الى متابعة ملف السجون»، مؤكدا أن «التخصص في العمل هو من أسس النجاح في مجتمعنا».

كما تخلل الاجتماع بحث التعاون في ملفات الموقوفين في السجون، والإسراع في الملفات العالقة ومحاولة تخفيف الاكتظاظ الموجود في ظل هذه الظروف وانتشار الأوبئة، حيث سيتم زيارة السجون بصورة مستمرة مع مقرر لجنة السجون في نقابة المحامين محمد صبلوح ومجموعة من المحامين المكلفين من قبل النقيب المراد.

وفي الختام تم الإتفاق على «تحضير مسودة مذكرة تعاون فيما بين النقابة والجمعية وإعداد دورات تدريبية في النقابة في مجال مكافحة المخدرات وما ينتج عنها من اختصاصات».

ثم استقبل المراد وفدا من عائلة الشيخ الدكتور خالد بركات، في زيارة شكر على تعزيته لهم.

وزيرة العدل ردّت التشكيلات القضائية

ردّت وزيرة العدل ماري كلود نجم التشكيلات القضائية، وعللت ردها بطلب الغاء الطائفية في المراكز القضائية»مع ٣ ملاحظات رئيسة، هي عدم اعتماد المعيار الطائفي، وإعادة النظر بمعايير توزيع القضاة، وعدم إعطاء وزيرة الدفاع رأيها باختيار قضاة المحكمة العسكرية». وأشارت المصادر إلى المجلس سيدرس الملاحظات لاتخاذ القرار المناسب في هذا الموضوع.

وأكدت نجم في حديث تلفزيوني، أنه «لم يحصل أي ضغط أو تدخل معي بموضوع مشروع التشكيلات القضائية الذي فيه الكثير من الايجابيات ولم أرد المشروع بل أبديت ملاحظات عليه وهذا من واجبي».

وقالت: «أحترم رأي مجلس القضاء الاعلى ولست بمواجهة معه، والملاحظة الأهم حول مشروع التشكيلات موضوع المعايير الموضوعية وأن كان تم تطبيقها على الجميع».

وأضافت نجم، «تمنيت لو كانت التشكيلات مناسبة لكسر ممارسة طُبقت على مدى السنوات الماضية اعتبرها خاطئة وهي التي كرست مواقع لطوائف ومذاهب معينة وهدفي ليس عرقلة التشكيلات بل التحسين».

إطلاق نار على سيارة القاضي المقداد وإشكال فردي

اعترض مسلحون مجهولون على طريق المحامي العام الاستئنافي القاضي كمال المقداد، في محلة التل الابيض ببعلبك، وأطلقوا أعيرة نارية على سيارته، ما ادى الى إصابة السيارة بعدة طلقات، من دون أن يصاب بأذى. وحضرت القوى الامنية وفتحت تحقيقا في الحادثة.

وفي منطقة القبة بطرابلس، سمع إطلاق نار كثيف تبين انه ناتج عن إشكال فردي بين شبان من عائلتين، وقد استخدمت فيه الرشاشات. وتوجه عناصر من الجيش اللبناني الى للعمل على تطويقه.

وفاة عنصر من «اليونيفل» أثناء تنقله في قاعدة عسكرية

الناقورة - جمال خليل:

أعلن الناطق بإسم «اليونيفل» اندريا تيننتي بعد ظهر أمس، عن وفاة أحد عناصر حفظة السلام التابعين لـ«اليونيفل» من الكتيبة النيبالية، والذي يعمل مع الكتيبة المذكورة، في ميس الجبل بجنوب لبنان، وذلك نتيجة لحادث أثناء تنقلات لوجستية في إحدى القواعد النيبالية»، مشيرا إلى «الظروف الدقيقة للحادث قيد التحقيق حاليا».

وأعرب رئيس البعثة وقائدها العام اللواء ستيفانو ديل كول عن خالص تعازيه لحكومة النيبال وعائلة الجندي المتوفى، معتبرا أن العنصر الراحل «كان أحد عناصر حفظة السلام المحترمين والمتفانين، ويعمل بنشاط مع الكتيبة النيبالية التابعة لـ«اليونيفل» لتنفيذ ولاية البعثة المنصوصة بموجب قرار مجلس الأمن رقم ١٧٠١».

بلدية برج حمود: أفرادنا تعرّضوا للضرب

أفادت بلدية برج حمود في بيان، بأن بعض مواقع التواصل الإجتماعي بث «لقطات فيديو تظهر عناصر الحرس البلدي في برج حمود يعتدون بالضرب على شخص زعموا أنه متحول جنسيا، ما أثار ردات فعل».

وتابع البيان: «مع تأكيد بلدية برج حمود أن الموضوع قيد المتابعة من الجهات القضائية والأمنية المختصة»، موضحا: «وردت إلى البلدية... فجر الأحد ٨ آذار (الجاري) إتصالات من الأهالي تشتكي من صراخ مستمر وعراك بالأيدي في أحد الأحياء السكنية. وتوجهت دورية من الحرس إلى المكان، حيث كان العراك والصراخ مستمرا بين شاب وفتاتين. وفصل العناصر بين المتعاركين، غير أن إحدى الفتاتين، وهي في حالة سكر شديد، إستمرت بالصراخ وضربت عنصرين من الدورية بجنزير قفل. وإضطر العناصر بعد ذلك إلى إستعمال الشدة مع تلك الشابة فقط بغية منعها عن الاستمرار في ضرب الجميع وضبطها. وقامت الدورية بعد ذلك بالإجراءات المفروضة في هذه الحالات».

وأكد أن «الموضوع أحيل إلى الجهات القضائية والأمنية وفق القوانين والأنظمة المرعية، وهي تقوم في التحقيقات في الحادثة ومتابعة الموضوع مع المعنيين».

وأسف «للتأويلات والتعليقات المبنية على معلومات مغلوطة أو مجتزأة، يهمها توضيح موقفها من موضوع العنف، والمرأة، والشرطة البلدية، والأجانب، وحقوق الإنسان عامة... وبلدية برج حمود لطالما شددت على روحية التعاون والحوار الإيجابي في تعاملها مع المواطنين والسكان وسائر الجهات، وهي ترفض العنف. وفي حال بينت التحقيقات وجود إستخدام مفرط للقوة يفوق الضرورة، فإن البلدية هي الأحرص على تنفيذ الأنظمة المرعية التي تحاسب على ذلك».

المحكمة الخاصة بلبنان أصدرت تقريرها السنوي

أعلنت المحكمة الخاصة بلبنان، في بيان، أنها أحالت تقريرها السنوي الحادي عشر إلى الأمين العام للأمم المتحدة وإلى حكومة لبنان.

ويعرض التقرير السنوي بالتفصيل أنشطة المحكمة في الفترة الممتدة من ١ آذار ٢٠١٩ إلى ٢٩ شباط ٢٠٢٠، وأهدافها للسنة المقبلة، ويسلط الضوء على إنجازات أجهزتها الأربعة: الغرف، مكتب المدعي العام، مكتب الدفاع وقلم المحكمة.

وأشارت إلى أن «أحد إنجازاتها الرئيسية يتمثل، على وجه التحديد، في تصديق قرار الاتهام وبدء المرحلة التمهيدية في قضية عياش (STL-١٨-١٠). وبذلك انطلقت إجراءات مرتبطة بثلاثة اعتداءات أخرى تندرج ضمن اختصاص المحكمة، وهي اعتداءات ارتكبت في ١ تشرين الأول ٢٠٠٤، و٢١ حزيران ٢٠٠٥، و١٢ تموز ٢٠٠٥، واستهدفت السيد مروان حماده، والسيد جورج حاوي، والسيد الياس المر، على التوالي. وأدى افتتاح القضية الجديدة إلى إنشاء غرفة ثانية للدرجة الأولى مكرسة للإجراءات في هذه القضية، وقد أصدرت تلك الغرفة قرارا يفيد بأن الإجراءات يمكن أن تعقد غيابيا».

ولفتت إلى أنه «بالإضافة إلى ذلك، فإن المحكمة في المراحل الأخيرة من التحضير لإصدار الحكم في قضية عياش وآخرين التي تتعلق باعتداء ١٤ شباط ٢٠٠٥، ثم النطق بالحكم في جلسة علنية. وفي ٥ آذار ٢٠٢٠، قدمت غرفة الدرجة الأولى إشعارا بأنها ستصدر حكمها خلال جلسة علنية في منتصف أيار ٢٠٢٠، في تاريخ يحدد في أقرب وقت ممكن».

يشار إلى أن التقرير السنوي متاح على الموقع الإلكتروني للمحكمة.

إصابة عنصر خلال توقيف عصابة سرقة سيارات في البحصاص

استلزم توقيفهم إصابة عنصر أمني.. بالشفاء العاجل!

أعلنت المديرية العامة لقوى الأمن الداخلي - شعبة العلاقات العامة في بلاغ أصدرته أنه «نتيجة لعمليات المراقبة المكثفة التي قامت بها القوة الخاصة في شعبة المعلومات، وإجراءاتها الميدانية والاستعلامية في المناطق التي تحصل فيها عمليات سرقة السيارات، تمكنت من تحديد هوية أفراد عصابة نفذت عمليات عدة طاولت سيارات من نوع «هيونداي توكسون»، من مناطق مختلفة في محافظتي جبل لبنان والشمال، وتبين أن جميعهم من أصحاب السوابق الجرمية في قضايا سرقة، وإطلاق نار، ومقاومة رجال الأمن، وهم:(خ.خ مواليد ١٩٨٨، لبناني) الرأس المدبر، ومطلوب للقضاء في جرم سرقة، ونقل أسلحة وذخائر حربية، (ح.م مواليد ١٩٨٦، لبناني)،(ر.ج مواليد ١٩٨٤، لبناني)و(خ.ح مواليد ١٩٨٩، لبناني). من خلال خطة محكمة، وبعد عمليات رصد ومراقبة للأماكن التي يترددون إليها، تمكنت القوة من توقيفهم بعد محاصرتهم خلال خروجهم من أحد المستشفيات في محلة البحصاص - طرابلس، حيث حصل تبادل لإطلاق النار، نتج عنه إصابة أحد عناصر القوة واثنين من أفراد العصابة. بتفتيشهم والسيارة المستخدمة في عمليات السرقة، عثر على الأدوات المستعملة في عمليات السرقة، ورخصة سير سيارة مسروقة، ولوحة عمومية، ومبلغ مالي. بالتحقيق معهم، إعترفوا بتشكيلهم عصابة لسرقة السيارات وأنهم نفذوا أكثر من ٤ عمليات سرقة سيارات نوع هيونداي «توكسون» من مناطق مختلفة في محافظتي جبل لبنان والشمال، وبأنهم كانوا ينقلون السيارات المسروقة إلى البقاع، ومنها إلى داخل الأراضي السورية، وذلك من خلال تولي الموقوف الرابع القيادة مرتديا بزة عسكرية لاجتياز الحواجز الأمنية. أجري المقتضى القانوني في حقهم، وأودعوا مع المضبوطات المرجع المختص، بناء على إشارة القضاء».

بلديات

متعهد تأهيل حديقة السيوفي يوضح أسباب بطء الأعمال

رداً على ما نشرته «اللواء» حول بطء أعمال تأهيل حديقة السيوفي في الأشرفية وسعي الملتزم لجدولة الأسعار صدر عن مؤسّسة المهندس نزيه البريدي للهندسة والمقاولات ما يلي:

- بتاريخ ٢٠٢٠/٣/١٠ نشرت صحيفتكم المحترمة خبراً معنون «أعمال تأهيل حديقة السيوفي متوقفة والمتعهد يطالب البلدية بجدولة الأسعار» وعليه نرد بالتالي:

- ان أعمال التأهيل في الحديقة غير متوقفة وهي مستمرة وتتأثر طبعاً بالأحوال الجوية حيث تنشط حيناً وتتراجع حيناً آخر.

- ان السبب الرئيسي لنمط الأعمال البطيء يعود إلى عدم وجود كميات للتنفيذ كون ان الدراسة التي أعدّت للأعمال لم تكن متطابقة مع أرض الواقع ولقد طلبنا من البلدية جدول تصحيح الكميات منذ عدّة أشهر ولم يتم تسليمنا إياها لغاية تاريخه بسبب عدم الاستحصال على موافقة من ديوان المحاسبة لهذا التصحيح بحسب ما أفدنا من البلدية.

- العقد مسعّر بالدولار الأميركي وان البلدية تقوم بتسديد المبالغ لصالحنا بالليرة اللبنانية على أساس سعر الصرف الرسمي للدولار الأميركي المحدد من قبل مصرف لبنان، ورغم ذلك فإن البلدية متأخّرة عن تسديد مستحقاتنا منذ عدّة أشهر لأعمال نُفذت تفوق قيمتها مئتي ألف دولار أميركي.

- ان الوضع العام الذي يمرّ به بلدنا وأزمة السيولة والتضخم الكبير والفرق بسعر الدولار الفعلي ورفض الموردين تسليم البضاعة الا إذا قبضوا ثمنه نقداً وبالمال الصعب، وحالة القوة القاهرة المفروضة على الجميع والتي تؤثر فعلا على كل النشاطات بما في ذلك قطاع المقاولات، لم تؤثر على عملنا في المشروع إلا بما تعذر تأمينه دون بدائل لاستكمال الأعمال التي استمرت حتى تاريخه.

الحرارة الى ارتفاع مع رياح وأمطار موحلة

توقعت دائرة التقديرات في مصلحة الأرصاد الجوية في ادارة الطيران المدني ان يكون الطقس غائم بسحب مرتفعة ومتوسطة مع ارتفاع اضافي وملحوظ في درجات الحرارة ونسبة رطوبة منخفضة. تنشط الرياح وتتحول تدريجا بعد الظهر الى شديدة مع اقتراب المنخفض الجوي، حيث تصل سرعتها الى ٩٠ كلم/س في المناطق الجنوبية وتكون موحلة اعتبارا من المساء، خصوصا في المناطق الجنوبية والداخلية، ومن المتوقع ان تشتد غزارتها ليل الخميس/الجمعة مع حدوث برق ورعد. وجاء في النشرة الآتي: الحال العامة: طقس ربيعي مستقر ودافئ يسيطر على الحوض الشرقي للمتوسط حتى بعد ظهر الخميس حيث يتأثر بمنخفض جوي مصدره ليبيا ويتجه نحو شرق مصر ويقترب تدريجا ويحمل معه غبارا ورياحا قوية وامطارا ويستمر حتى مساء السبت حيث ينحسر تدريجا.

-طقس الجمعة غائم اجمالا مع انخفاض ملحوظ في درجات الحرارة وارتفاع نسبة الرطوبة مع تشكل ضباب كثيف على المرتفعات. تتساقط امطار تكون غزيرة احيانا مترافقة مع عواصف رعدية ورياح قوية، وتتساقط حبات من البرد. تتساقط الثلوج على ارتفاع ١٨٠٠ متر وما فوق. نحذر من تشكل السيول خصوصا في المناطق الجنوبية.

جلسة إستثنائية لمجلس بلدية بيروت

دعا رئيس مجلس بلدية بيروت المهندس جمال عيتاني إلى عقد جلسة إستثنائية عند الثانية من بعد ظهر اليوم (الخميس) في القصر البلدي لبحث سبل اتخاذ التدابير والقرارات اللازمة لمواجهة مرض كورونا.

قطار: محمياتنا شواهد حيّة على ثروتنا الجمالية

رأى وزير البيئة دميانوس قطار أنه «على الرغم من التحدّيات الكبيرة التي تواجه الحكومة وتشغل بال اللبنانيين، يبقى للبيئة التي هي إحدى أبرز ثرواتنا الوطنية أهميتها على قائمة الاولويات. وقد أكد البيان الوزاري على ضرورة حماية موارد لبنان الطبيعية والسعي الى حماية الرقعة الخضراء». وأضاف وزير البيئة في بيان: «في ظل المشهد الضبابي يأتي الوطني للمحميات الطبيعية في ١٠ آذار كبارقة أمل تضيء على اهمية محمياتنا الطبيعية كشواهد حيّة على ثروتنا الجمالية وكمواقع تحمي نُظُمنا الإيكولوجية البرية والبحرية من التدهور، وتُعتبر من الانظمة المتوسطية الفريدة والمميزة التي تمنع خسارة الأشجار والنباتات والطيور والحيوانات والأسماك، وتحافظ على تنوّعنا البيولوجي ولاسيما الكائنات النباتية والحيوانية النادرة والمهددة بالانقراض أوالمحصور تواجدها في لبنان أو في منطقة الشرق الاوسط». من جهة ثانية، التقى الوزير قطار في مكتبه بالوزارة سفير اليابان في لبنان تاكشي أوكوبو في زيارة بروتوكولية، تطرّقت الى الاوضاع العامة وسبل التعاون في المجال البيئي.

اقتصاد

الاستحقاقات.. تصريح رسمي: «لا أحد يدري إلى أين ستسير الأمور»!

ذوالفقار قبيسي:

من غير الواضح حتى الآن الى أين ستسير الأمور في موضوع استحقاقات «اليوروبوندز». حتى وزراء الحكومة من خلال تصريحاتهم لا يعرفون المسار، بدءا من وزير الاقتصاد الذي قال لـ «بلومبرغ» أنه لا يعرف الى أين يتجه الدائنون الأجانب: قبول التأجيل؟ الجدولة؟ وإعادة الهيكلة؟ أم المقاضاة في قضية «غير ذات جدوى لهم من الوجهة القانونية»، كما قال. وصولا الى وزير المال الذي قال ان المصارف اللبنانية (التي كلفت مؤسسة عالمية متخصصة لاستشارتها في الموضوع) هي «على اتصال مع الدائنين الأجانب لمعرفة مدى استعدادهم للدخول في مفاوضات بشأن اعادة الهيكلة». وهذا فيما الدائنون شكلوا فريق عمل للنظر في الخيار المناسب بشأن التسديد واعادة الجدولة ومدة الاستحقاق، كيفية وطريقة التعامل مع الدولة اللبنانية التي تواجه الآن حسب تعبير «بلومبرغ»، «أكبر أزمة مالية ومعدلات تضخم مرتفعة لم يشهد لبنان مثيلا لها منذ عقود». وفيما المصارف تعرض شراء السندات من الدائنين الأجانب واسترداد حق الفيتو لنفسها كي تدخل في مفاوضات مع الدولة اللبنانية بأسعار معينة وشروط جديدة، وفي تصريح أمس لرئيس جمعية المصارف لـ «بلومبرغ» طلب الى الدولة اللبنانية «ان تحمي الصناعة المصرفية».. وأن استقرار الاقتصاد كما قال: «يتوقف الى حد بعيد على قطاع مصرفي قوي» في حين أشار وزير المال إلى أنه «كي يتحرك القطاع المصرفي، يحتاج لبنان الى ٢٥ مليار دولار نقدا خلال السنوات الخمس المقبلة، بسبب ان التدفقات المالية ستكون منخفضة.. وكل دولار موجود في مصرف لبنان نحن بحاجة له لاستيراد المحروقات والأدوية». كما قال. وفي وقت تشير الوكالات الدولية (فيتش وموديز) الى «تقلص احتياطيات النقد الأجنبي القابلة للاستخدام لدى مصرف لبنان بما يزيد الضغط على الليرة اللبنانية وبما سيؤدي الى تغير مفاجيء أو كبير محتمل في أسعار سعر الصرف».

وهذه الحاجة الملحّة للعملات الأجنبية، يدل عليها تراجع الودائع الاجمالية للمقيمين وغير المقيمين، وانخفاض موجودات القطاع المصرفي، ونقص التسليفات للقطاع الخاص المقيم وغير المقيم، وهبوط الموجودات الخارجية للمصارف، وفي زمن مستحدث تتغير فيه الى حد كبير مختلف المناهج والمعطيات بالمقارنة مع «زمن مصرفي سالف انتهى» تليه مراجعة شاملة لأساليب وطرق العمل للقطاع المصرفي اللبناني الذي اعترفت افتتاحية نشرة جمعية المصارف بـ «مصارحة وشفافية» أنه «وفر للدولة مقومات التوسع أكثر مما يجب، وأن القطاع المصرفي يتحمل قسطا من المسؤولية.. حيث أن خدمة الدين باتت جزءا هاما من نفقات الدولة، أي أكثر من الثلث، وحوالي نصف ايراداتها، وان القطاع المصرفي موّل القطاع الخاص بكثافة جعلت مؤسساته تعيش بالدين ولا تترسمل. وهذا الواقع انتهى(!) والمطلوب الآن دين أقل للقطاع الخاص ورساميل أكثر(!)» وفي ما يشبه «الاعتراف بالخطأ فضيلة» من قبل المصارف التي تقول عنها افتتاحية العدد (آب/ أيلول/ تشرين الأول ٢٠١٩) من نشرة جمعية المصارف «ان المصارف تتحمل جزءا من المسؤولية الى جانب مصرف لبنان لقبول واستمرار تمويل الانفاق وهدر وسرقة المال العام لعقود ثلاثة.. فالسلطة (الدولة) انفقت والقطاع المصرفي موّل! وجاء زمن الحصاد مما قد زرع.. فلنستدع دون المزيد من المكابرة صندوق النقد الدولي كونه المؤسسة الأكثر خبرة في مجال اعادة الجدولة واعادة الهيكلة فيساعدنا على تدعيم ثم اعادة تنظيم الهيكل فلا ينهار على رؤوس الجميع، مهما حسنت نياتهم أو ساءت».

وزير المال يتبلّغ دعماً كندياً

وزير المال مع رئيس جمعية تجار لبنان الشمالي أسعد الحريري

التقى وزير المال غازي وزني سفيرة كندا في لبنان Emmanuelle Lamoureux وتم البحث في التطورات المالية والاقتصادية في لبنان والعلاقات الثنائية بين البلدين، واستعداد كندا للمساعدة في المجالات كافة.

كما استقبل وزني رئيس جمعية تجار لبنان الشمالي أسعد الحريري مستمعاً إليه للمشاكل التي يُعاني منها رجال الأعمال والتجّار في لبنان الشمالي ولبنان بشكل عام.

وتم بحث سبل إيجاد حلول للمستوردين بضرورة فتح إمكانية الإستيراد بسعر الدولار الرسمي، وذلك قبل حدوث كارثة إقتصادية إجتماعية، وضرورة التدخّل لبحث الحلول السريعة لإعادة الحركة الى الإستيراد، كما ضرورة اصدار إعفاءات مالية على المدينين المتعثرين في المصارف وعدم إجراء أي حجوزات من قبل المصارف على المدنيين، عليهم إضافة إلى ضرورة إنشاء خطة طوارئ فاعلة بين وزارة المالية ووزارة الصناعة ووزارة الإقتصاد وجمعية المصارف ومصرف لبنان.

بلومبرغ عن وزير المال: لا اتفاق أو مساعدات من «الصندوق» تؤذي سياسياً أو اقتصادياً

كتب المحرر الاقتصادي

نقل موقع «بلومبرغ» أمس عن «رويترز» تصريح لوزير المال غازي وزني «ان لبنان قد يطلب مساعدة صندوق النقد الدولي، إذا لم يؤثر هذا الطلب بصورة سلبية على الاقتصاد».

وحول الاتفاق المحتمل مع الدائنين بشأن استحقاقات اليوروبوندز، قال وزني: «ان الأبواب مشرّعة لأي اتفاق لا يؤدي إلى إجراءات قاسية على الشعب اللبناني، ولا يلحق الأذى بأي طرف سياسي أو غير سياسي، وان الأيام المقبلة ستعطي مؤشرات عمّا إذا كان لبنان يتجه إلى «امتناع منظم عن الدفع أو امتناع ذي ثغرات مالية واقتصادية».

حبّ الله: بحث مطالب مصنّعي الحليب ومشتقاته

التقى وزير الصناعة عماد حبّ الله وفداً من المجلس اللبناني لمصنّعي الحليب ومشتقاته، عرضوا قدرات القطاع في تصنيع وإنتاج الألبان والأجبان، وإمكاناتهم في التطوير والتوسّع في ظلّ تأمين حوافز تتعلق بتخفيض تكلفة الإنتاج، وطالبوا بأن يشملهم قرار تحرير المئة مليون دولار لشراء المواد الأوّلية.

وأكد الوزير أن «الآلية المعتمدة ستكون شفافة وبعيدة عن الاستنسابية، وأصبحت في مراحل الإعداد المتقدّمة لتظهيرها في أسرع وقت»، كاشفاً أنها ستستند إلى أرقام الجمارك بالنسبة إلى قيمة صادرات الصناعي خلال السنوات الثلاث الأخيرة ليُبنى عليها.

وبحث الوزير مع تجمع صناعيي الضاحية الجنوبية برئاسة أسامة حلباوي مطالب التجمع في الاستفادة من قرار تحرير الـ ١٠٠ مليون دولار.

عقد عمل موحد للعمال المنزليين

نظمت وزارة العمل ومنظمة العمل الدولية جلسة مشاورات وطنية حول إصلاح نظام الكفالة في لبنان، وشارك في الفعالية التي رعتها وزيرة العمل لميا يمّين مسؤولون من مجموعة وزارات وممثلون عن العمال وأصحاب العمل والمجتمع المدني والمؤسسات الأكاديمية والبعثات الدبلوماسية والمنظمات الدولية.

وناقش المشاركون نسخة معدلة من عقد عمل موحّد لتوظيف العمال المنزليين (المهاجرين)، أعدّته وزارة العمل بهدف اعتماده.

وقالت الوزيرة «نجتمع اليوم بهدف تحسين أوضاع وتأمين العمل اللائق للعمال المنزليين المهاجرين، في سبيل تأمين ذلك سنعمل على سلسلة خطوات، (باعتماد أسلوب الحوار الاجتماعي مع المعنيين)، بدايةً بإعادة النظر بعقد العمل الموحّد للعمال المنزليين المهاجرين وهو موضوع مشاورتنا لليومين المقبلين».

وأكدت إنّ الغاية من عقد العمل الموحّد للعاملين المنزليين المهاجرين هي سدّ الثغرات التشريعية عبر تكريس حقوقهم لجهة توضيحها. من خلال ترجمة هذا العقد الى لغة الأم الخاصة بالعامل أو العاملة، بعد أن كانت اللغة العربية هي اللغة الوحيدة المعتمدة ممّا كان يصعّب على العامل والعاملة إدراك حقوقهم.

وقالت المدير الإقليمي للدول العربية في منظمة العمل الدولية الدكتورة ربا جرادات «التجارب السابقة بيّنت أن العمال الوافدين هم غالباً من بين الأكثر تضرراً بالأزمات الاقتصادية، ومن أول من يطرد عادة من العمل، أو تنتهك ظروف عملهم مثل الامتناع عن دفع الأجور، وأن نظام الكفالة المطبق في لبنان ومعظم البلدان العربية يضع العمال الوافدين في موقف ضعيف تجاه أصحاب العمل أو الكفلاء الذين يمارسون سيطرة كبيرة على ظروف عمل العمال ووضعهم كوافدين».

اذن مسبق لإستيراد الخضار والفاكهة والزهور

أصدر وزير الزراعة عباس مرتضى قرارا باخضاع الخضار والفاكهة المستوردة من اليمن الى إذن استيراد مسبق. وأصدر مرتضى قرارا وقضى باخضاع استيراد الزهور والورود لإجازة استيراد مسبقة، على أن يقدم الطلب عبر أصحاب العلاقة مباشرة الى مديرية الثروة الزراعية في الوزارة.

انخفاض سعر البنزين والديزل اويل واستقرار سعر الغاز

انخفض سعر صفيحة البنزين ٩٨ و٩٥ أوكتان ٣٠٠ ليرة لبنانية وصفيحة الديزل أويل ٢٠٠ ليرة لبنانية فيما استقر سعر قارورة الغاز.

قررت وزارة الطاقة والمياه الحد الأعلى لمبيع المشتقات النفطية كالآتي: - بنزين ٩٨ أوكتان ٢٤٠٠٠ ليرة. - بنزين ٩٥ أوكتان ٢٣٤٠٠ ليرة. - ديزل اويل ١٥٤٠٠ ليرة. - قارورة الغاز عشرة كيلوغرام ١٥٥٠٠ ليرة. - قارورة الغاز ١٢،٥ كيلوغراما لم تسعر. ومن المتوقع أن تشهد هذه الأسعار انخفاضا الاسبوع المقبل بعد أن وصل سعر برميل النفط البرنت الاميركي إلى ٣٧،٢٢ دولارا.

«الصناعة» مهلة لسحب معقمات غير مطابقة للمواصفات

أصدرت وزارة الصناعة بياناً أنه «بعد إجراء فحوصات مخبرية لدى معهد البحوث الصناعية على عيّنات من المعقّمات والمنظّفات المصنّعة أو المركّبة محلياً وتُباع في مختلف نقاط البيع، تبيّن أن العديد منها غير مطابق للمواصفات القياسية الإلزامية، لا سيّما المواصفة القياسية رقم NL EN1500:2015، الصادرة عن مؤسسة المقاييس والمواصفات اللبنانية «ليبنور»، علماً أن هذه المواصفات أعطيت صفة الإلزام القانوني بموجب المرسوم رقم ٥٧٠٥ الصادر بتاريخ ١-١٠-٢٠١٩، الأمر الذي يعرّض السلامة العامة للخطر، ويعتبر إخلالاً بالانتظام العام، وبالقوانين المرعية الإجراء.

وحذرت الوزارة مصنّعي هذه المواد من عدم الالتزام بالمواصفات النافذة في عمليات الإنتاج، وتطالبهم بسحب هذه السلع من الأسواق خلال ٤٨ ساعة، وفي حال عدم التقيّد، ستتّخذ الوزارة الإجراءات القانونية في حقّ المخالفين، وصولاً إلى إقفال مصانعهم، والادّعاء عليهم قضائياً. وتدعوهم إلى صحوة ضمير، والتهيّب أمام دقّة وحراجة الأزمة الصحيّة المتأتيّة من تفشّي فيروس كورونا، واعتماد المواطنين على مثل هذه المستحضرات لحمايتهم وعائلاتهم.

وستكثّف الفِرَق الفنية في الوزارة ومعهد البحوث الصناعية من أخذ العيّنات وإجراء الفحوص في مختبرات المعهد المجهّزة للتحقّق من مطابقة هذه المنتجات للمواصفات المحدّدة.

وتمنت الوزارة على الوزارات والإدارات المعنية الأخرى التعاون معها والتشدّد في الرقابة للتحقّق من مطابقة هذه المستلزمات للمواصفات القياسية الوطنية، والقيام بسحب المنتجات غير المطابقة من الأسواق ونقاط البيع وتسطير المحاضر بالمخالفات في حق المصنّع والتاجر على السواء، آخذين في الاعتبار أيضاً ضبط الأسعار وعدم استغلال الأوضاع.

«الميدل إيست»: تأمين رحلات لعودة اللبنانيين والسعوديين

أعلنت شركة طيران الشرق الأوسط - الخطوط الجوية اللبنانية، أنها «وبعد الحصول على إذن خاص من السلطات المختصة في المملكة العربية السعودية، ستقوم بتسيير ٣ رحلات من وإلى: جدة، الرياض والدمام وذلك إنطلاقا من حرصها على تأمين عودة الرعايا اللبنانيين والسعوديين إلى وطنهم وستسير الرحلات الثلاث وفق الجدول التالي:

الوجهة التاريخ الإنطلاق* الوصول*: الرياض ME424 14 آذار ٢٠٢٠ ٠٨:٢٥ ١١:٤٠ الرياض ME425 ١٤ آذار ٢٠٢٠ ١٢:٤٠، ١٤:١٥جدة ME364 ١٥ آذار ٢٠٢٠ ٠٨:٥٥ ١٢:٢٥، جدة ME365 ١٥ آذار ٢٠٢٠ ١٣:٢٥ ١٤:٥٥، الدمامME442 ١٦ آذار ٢٠٢٠ ٠٨:٣٥ ١٢:٠٠، الدمام ME443 ١٦ آذار ٢٠٢٠ ١٢:٥٠ ١٤:٤٠

*جميع الرحلات هي وفق التوقيت المحلي لكل مدينة.

كما أعلنت الشركة أنها «ستسعى لتأمين الأذونات المسبقة لنقل الركاب في حال وجود ضرورات إضافية مماثلة». وأشارت الى انه «للاستفسار والمساعدة يمكن الركاب الاتصال بمركز الاتصالات: ٠١ ٦٢٩٩٩٩ أو الخط الساخن رقم: ١٣٣٠. كما يمكنهم الإتصال بمكاتب مبيعات الشركة للحصول على مزيد من التفاصيل».

«رؤية وطنية مشتركة» لقيامة لبنان من طرابلس الكبرى

طرابلس حسام الحسن:

رحّب توفيق دبوسي، رئيس غرفة طرابلس والشمال، بالدكتور مازن سويد رئيس مجلس إدارة مدير عام مؤسسة تشجيع الإستثمارات في لبنان (إيدال) بحضور نائب رئيس الغرفة إبراهيم فوز ومستشار وزير الإقتصاد والتجارة الأستاذ غسان بريص ووفد ضم رجال أعمال من مختلف المناطق اللبنانية ورأى في زيارته مسالة وطنية عليا يتم البحث خلالها بأكثر من شراكة حقيقية تلبي الطموحات والرؤى المشتركة بقيامة لبنان من طرابلس الكبرى للعمل على تخطي المرحلة الإقتصادية والإجتماعية التي يمر بها لبنان في المرحلة الراهنة وبالتالي إنعاش الإقتصاد الوطني برافعة إنمائية لكافة القطاعات الإقتصادية وجذب الإستثمارات اللبنانية والعربية والدولية».

وقال سويد رأى أن الإقتصاد اللبناني «يشهد مرحلة تحول تنطوي على صعوبات وتحديات في آن معاً ونحن متفقون مع الرئيس دبوسي على جعل التحديات فرصاً تعزز من حركة تطوير القطاعات الإنتاجية وتزيد من رسملة الشركات وتدعم الصادرات ونحن نتطلع إلى إتفاقية شراكة وتعاون بين غرفة طرابلس والشمال ومؤسسة «إيدال» وفقاً لآلية منهجية تستند على سبعة نقاط محورية أولها إعداد دراسة إستثمارية لطرابلس خصوصاً وللشمال عموماً والتعاون في مشاريع السياحة الذكية الرقمية منها والبيئية وتنظيم ورشة عمل خاصة بدور ومهام ووظيفة «إيدال» والخدمات التي توفرها لجذب المشاريع الإستثمارية وتعزيز العلاقات مع الغرف العربية من خلال إقامة معارض للصناعات الغذائية وتشجيع الشركات الناشئة في الأخذ بإقتصاد المعرفة وإعداد سبعة مراسيم أحيل منها إثنان على مجلس الوزراء والخمسة الباقية قيد الإنهاء وتهدف الى تحسين دور مؤسسة «إيدال».

وكانت الزيارة مناسبة جال خلالها الدكتور مازن سويد على مختلف مشاريع الغرفة الداخلية تبعها زيارة ميدانية للمرافق الإقتصادية العامة من معرض رشيد كرامي الدولي الى مرفأ طرابلس حيث إلتقوا مديره العام الدكتور أحمد تامر».

إعلانات رسمية

Invitation for Bids
Supply and Installation of irrigation network for Ehmej hill lake – Proc. Ref.: W2/2020

1. The Ministry of Agriculture (MoA) has received a grant from the International Fund for Agricultural Development (IFAD) towards the cost of Climate Smart Agriculture: Enhancing Adaptive Capacity of the Rural Communities in Lebanon (AgriCAL) and intends to apply part of the funds to cover eligible payments under the Contract for the Supply and Installation of irrigation network for Ehmej hill lake.

2. Interested eligible Bidders may obtain the Bidding Documents at the address mentioned below, from Monday to Thursday 8:00 – 15:00 p.m. and Friday 8:00 – 12:00 (noon) before Wednesday 15th of April 2020 at 11:00 a.m.

Address: Green Plan – First Floor – Baltagi Building – Facing the General Directorate of the State Security – Jnah – Beirut – Lebanon. Tel: 9611853141

Project Name: Climate Smart Agriculture: Enhancing Adaptive Capacity of the Rural Communities in Lebanon. Procurement Officer: Ms. Amal Deghaili

3. Bids must be delivered at or before Wednesday 15th of April 2020 at 11:00 a.m. at the address mentioned in point 2.

4. All bids shall be accompanied by a Bid Security of US$ 3,000 or its equivalent in Lebanese pounds.

5. Interested Bidders can review the entire content of the invitation for Bids by visiting Green Plan website: www.greenplan.gov.lb

---

REPUBLIC OF LEBANON
ELECTRICITE DU LIBAN (EDL)

INVITATION TO BID FOR THE CONSTRUCTION, IMPLEMENTATION, AND THE POST IMPLEMENTATION OF A CENTRAL AMI SYSTEM

The Electricité du Liban (EDL), intends to have a contract with an International prospective AMI Contractor for the work described below through a competitive bidding process that is in general compliance with the guidelines of the Owner.

The scope of work is to provide services necessary for the design, engineering, supply, installation, testing, commissioning, implementation, managing, reporting, and operating/maintaining of activities related to implementing the Central Advanced Metering Infrastructure (AMI) System «Head End (HE), Meter Data Management (MDM), Billing and Customer Relationship Management (CRM)» for the Main Center and the disaster recovery.

The cost of the services will be financed either by EDL or the World Bank Bidding documents will be available for collection at EDL offices (address shown below) during official working hours, starting March 12,2020, upon payment of the sum of Five hundred thousand LEBANESE POUNDS (500,000 LBP).

ELECTRICITE DU LIBAN
TWELFTH FLOOR
22, RUE DU FLEUVE
P.O.BOX 131, BEIRUT
LEBANON
PHONE: 961-1-442720 —> 442729
FAX: 961-1-583084

In order to be considered for inclusion in the Bidding, firms should return the documents to EDL offices at the above mentioned address not later than the end of official working hours (Beirut local time) on May 29, 2020 before 11:00 a.m at the latest, duly completed and accompanied by the required supporting material.

Date: 10/03/2020
(التكليف 369)

إعلان بيع
صادر عن دائرة تنفيذ بعبدا
بالمعاملة التنفيذية رقم ٢٠١٨/٥٦٤
(الرئيسة نادين مشموشي)
طالب التنفيذ: الاعتماد المصرفي ش.م.ل - بوكالة المحامي هيام ملاح
المنفذ عليه: غسان ديب ناصر الدين - حارة حريك، شارع العريض، بناية الجزيرة بلوك A، الطابق الثامن شرقي - أو بعبدا بطشاي شارع المرداشة، بناية نصر الدين، الطابق الثاني، مبلغ بواسطة النشر.
السند التنفيذي: عقد تأمين عقاري مع كشف حساب مع سند المبلغ المطالب به /١٤٥٢٨٤٠٧,٣٢/ و/٣٠٣٦,٢١/$ عدا اللواحق.
تاريخ قرار الحجز: ٢٠١٨/١٢/٢٦
تاريخ تسجيله: ٢٠١٩/١/١٠
المطروح للبيع: ٢٤٠٠ سهم من العقار ٦٦/٤٥٩ A حارة حريك:
- مدخل و٣ غرف نوم وصالون وطعام ومطبخ وحمامين وشرفات -A- ثامن شرقي حق مختلف يشترك بملكية القسم واحد وما ورد عليه - تأمين كامل العقار رضائي بدون مزاحم مع حق التحويل الدائن الاعتماد المصرفي ش.م.ل المدين غسان ناصر الدين قيمته /١٩٦٢٠٠٠٠٠/ل.ل. نوع الفائدة حسب شروط العقد.
مساحته: /١٣٠/م٢ تقريباً.
التخمين: /١٣٠١٥٠/د. أميركي - الطرح بعد التخفيض ٥٪/٧٤١٨٥,٥/د. أميركي.
تاريخ ومكان المزايدة: وقد تحدد موعد المزايدة نهار الأربعاء الواقع في ٢٠٢٠/٤/١ الساعة الحادية عشرة صباحاً أمام رئيس دائرة تنفيذ بعبدا في قصر عدل بعبدا المبنى الجديد.
شروط البيع: فعلى الراغب بالشراء وقبل المباشرة بالمزايدة إيداع مبلغ مواز لثمن الطرح في صندوق الخزينة أو مصرف مقبول بإسم رئيس دائرة تنفيذ بعبدا أو تقديم كفالة مصرفية تضمن المبلغ وإتخاذ محل إقامة ضمن نطاق الدائرة كما عليه وخلال ثلاثة أيام من صدور قرار الإحالة إيداع باقي الثمن تحت طائلة إعادة المزايدة بزيادة العشر على مسؤوليته كما عليه وخلال عشرين يوماً تلي الإحالة دفع الثمن ورسم الدلالة ٥٪ والتسجيل.
رئيس قلم تنفيذ بعبدا

إعلان مزايدة إشغال وإدارة وإستثمار مطاعم وكافيتريات في مبنى الركاب الحالي في مطار رفيق الحريري الدولي - بيروت
الساعة التاسعة والنصف من يوم الإثنين الواقع فيه السادس من شهر نيسان ٢٠٢٠، تجري إدارة المناقصات في مركزها الكائن في بناية بيضون - شارع بوردو - الصنايع - بيروت، لحساب المديرية العامة للطيران المدني - مزايدة إشغال وإدارة وإستثمار مطاعم وكافيتريات في مبنى الركاب الحالي في مطار رفيق الحريري الدولي - بيروت.
- التأمين المؤقت: //٣٠٠,٠٠٠,٠٠٠// ل.ل. فقط ثلاثماية مليون ليرة لبنانية لا غير.
- سعر الإفتتاح: //٣,١٠٠,٠٠٠,٠٠٠//ل.ل. فقط ثلاثة مليارات ومئة مليون ليرة لبنانية لا غير.
- طريقة التلزيم: تقديم أسعار.
تقدّم العروض وفق نصوص دفتر الشروط الخاص، الذي يمكن الاطلاع والحصول عليه من المديرية العامة للطيران المدني.
يجب أن تصل العروض إلى قلم إدارة المناقصات، قبل الساعة الثانية عشرة من آخر يوم عمل يسبق تاريخ جلسة التلزيم.
المدير العام لإدارة المناقصات
د. جان العليّة
(التكليف ٣٦٦)

إعلان
تعلن كهرباء لبنان بأن مهلة تقديم العروض لتقديم وتركيب خمسة عشر مستوعب (Shelters) مجهز بخلايا على توتر متوسط ٢٤ ك.ف. لزوم محطات التحويل الرئيسية، موضوع استدراج العروض رقم ث٤د/١٠٥٨٧ تاريخ ٢٠١٩/١٠/٢، قد مددت لغاية يوم الجمعة ٢٠٢٠/٥/٨ عند نهاية الدوام الرسمي الساعة ١١,٠٠ قبل الظهر.
يمكن للراغبين في الاشتراك باستدراج العروض المذكور أعلاه الحصول على نسخة من دفتر الشروط من مصلحة الديوان - أمانة السر - الطابق ١٢ (غرفة ١٢٢٣)، مبنى كهرباء لبنان - طريق النهر وذلك لقاء مبلغ قدره /٣٠٠٠٠٠/ل.ل.
علماً بأن العروض التي سبق وتقدم بها بعض الموردين لا تزال سارية المفعول ومن الممكن في مطلق الأحوال تقديم عروض جديدة أفضل للمؤسسة.
تسلم العروض باليد إلى أمانة سر كهرباء لبنان - طريق النهر - الطابق «١٢» - المبنى المركزي.
بيروت في ٢٠٢٠/٣/١١
بتفويض من المدير العام
مدير الشؤون المشتركة بالإنابة
المهندس واصف حنيني
(التكليف ٣٧١)

نقابة خبراء المحاسبة المجازين في لبنان
دعوة الجمعية العمومية العادية

يدعو مجلس نقابة خبراء المحاسبة المجازين في لبنان، السادة الأعضاء لحضور الجمعية العمومية العادية التي تعقد في مركز النقابة في جلستها الأولى في تمام الساعة الواحدة من بعد ظهر يوم الجمعة الواقع فيه الثالث من نيسان ٢٠٢٠ (٢٠٢٠/٤/٣)، وفي حال عدم اكتمال النصاب تكون الجمعية مدعوة حكماً للمرة الثانية إلى الاجتماع في مركز النقابة عند الساعة الثانية من بعد ظهر يوم الثلاثاء الواقع فيه الرابع عشر من نيسان ٢٠٢٠ (٢٠٢٠/٤/١٤)، ويكون النصاب قانونياً بمن حضر.
يشترط لحضور الجمعية العمومية أن يكون العضو الحاضر مسدداً اشتراكاته السنوية لعام ٢٠٢٠ وذلك لغاية ٢٠٢٠/٣/٣١ مصطحباً بطاقته الممغنطة الحديثة الصالحة لغاية ٢٠٢١/٣/٣١.
جدول الأعمال
١- انتخاب نقيب وتسعة أعضاء.
٢- انتخاب عضوين أصيلين وعضوين رديفين للمجلس التأديبي.

أمين السر — حسان فتوني
النقيب — سركيس صقر

إعـلان
صادر عن السجل التجاري في بيروت
بموجب الطلب المقدم تقرر بتاريخ ٢٠٢٠/٣/٤ شطب المحل التجاري المعروف بإسم خليل ناجي سعد لصاحبه خليل ناجي سعد من قيود السجل التجاري في بيروت حيث هو مسجل تحت الرقم /١٠١١٧٠٤/ ورقم تسجيله في وزارة المالية /٢٢٦٥٠٤٠/.
فعلى كل ذي مصلحة تقديم اعتراضه وملاحظاته في خلال مهلة عشرة أيام من تاريخ آخر نشر.
أمين السجل التجاري
بالتكليف/ مارلين دميان

إعلان تبليغ لأحكام
المادة ٤٠٩ أ.م.م. صادر عن دائرة تنفيذ طرابلس بالمعاملة التنفيذية رقم ٢٠١٥/٣٥٨
إلى المنفذ عليه: أحمد سلامة حسين الحاج يوسف - مترين
بموجب حكم الغرفة الابتدائية في الشمال أساس ٢٠١٤/٧١٨ تاريخ ٢٠١٤/٥/٢٢ وبمقتضى المعاملة التنفيذية رقم ٢٠١٥/٣٥٨ المنفذة بوجهك من المنفذ طوني جرجس إلياس وجرجس إلياس بوكالة الأستاذ إلياس ساسين.
موضوع: إزالة شيوع في العقار /١٠٤٩/مترين.
يقتضي حضورك إلى قلم هذه الدائرة بالذات أو بالواسطة القانونية لاستلام الإنذار التنفيذي ومرفقاته واتخاذ مقام لك ضمن نطاقها والجواب بمهلة خمسة أيام مهلة الإنذار وعشرين يوماً مهلة النشر وبانقضائها يعتبر كل تبليغ لك ضمن نطاقها صحيحاً ويصار إلى متابعة التنفيذ حتى آخر المراحل.
مأمور التنفيذ
أحمد أنس عثمان

مفقود

فرّت العاملة
Belay Temesgen Abdi
من التابعية الأثيوبية تعمل لدى السيدة زينب خليل شبلي،
للاستفسار الاتصال: 03/078745

وفيات

آل حطب وآل الغزال
نقابة مصممي الأزياء والخياطة في لبنان
الجمعية الوطنية للتنمية المحلية (NALD)
كشافة وشبيبة التنمية الوطنية
ننعى إليكم مصمم الأزياء اللبناني
توفيق حطب
والده المرحوم الأستاذ شفيق حطب
والدته المرحومة
كوكب محمد بشير الغزال
أشقاؤه: محمد رفيق، ووفيق حطب (رئيس جمعيات التنمية الوطنية والمفوض العربي السابق في إتحاد كشاف لبنان).
شقيقاته: صفية زوجة القاضي الدكتور حاتم ماضي، المربّية مهى ورولا زوجة الدكتور رياض إسكندراني
أعمامه: المرحومان عبدالحليم، محمد حطب
أخواله: المرحومان صلاح وسامي الغزال
أولاد أشقائه: المهندس مصطفى ماضي، بشار ماضي، فرح ماضي، شفيق وكريستينا حطب، روان ورزان وراسيل إسكندراني
أولاد عمه: باسم وسامر وماهر ومازن ووسام ونادر وقاسم حطب
صُلّي على جثمانه الطاهر يوم الثلاثاء ١٠ آذار ٢٠٢٠م في جامع الخاشقجي حيث ووري الثرى في جبانة الشهداء.
تقبل التعازي في الثالث اليوم الخميس ١٢ آذار ٢٠٢٠ في قاعة راديسون بلو - فردان - Ball Room - Dunes Center الطابق ١ من الساعة الثالثة عصراً الى الساعة السابعة مساءً للرجال والنساء.
الراضون بقضاء الله وقدره:
آل حطب في لبنان والمهجر،
الغزال، ماضي، إسكندراني، فتح الله، سلام، صباغ، زراري، كعكي، الكستي وأنسباؤهم
إنَّا لِلّهِ وَإنَّا إلَيْهِ رَاجِعون

بمزيد من الرضى والتسليم بمشيئة الله تعالى ننعى فقيدتنا الغالية المغفور لها المرحومة
نجلا زكريا قرنفل
أرملة المرحوم عفيف رستم رمضان
إبنتاها: وليد وعائلته (في أميركا)
رستم وعائلته (في أميركا)
ابنتها زينة غنطوس وعائلتها
شقيقاها: عصام زكريا قرنفل، المرحوم محمد
شقيقتاها: المرحومة وداد والمرحومة سلوى
تقبل التعازي في الثالث الخميس والجمعة ١٢ و١٣ آذار ٢٠٢٠ في قاعة فندق راديسون بلو، سنتر دون، فردان وذلك من الساعة الثالثة بعد الظهر حتى السادسة مساءً للرجال والنساء.
الراضون بقضاء الله وقدره:
آل قرنفل، عيتاني، رمضان، غنطوس، الدادا وأنسباؤهم

ابنا الفقيدة ادوار الخوري اندريه زوجته عبير بو خزام وعائلتهما
أولاد شقيقتها: المرحومة سلوى زوجة المرحوم أنطوان ضو وعائلاتهم
وأنسباؤهم ينعون فقيدتهم المرحومة
سامية نقولا ربيز
أرملة المرحوم ريمون الخوري
يحتفل بالصلاة لراحة نفسها الساعة الثالثة بعد ظهر اليوم الخميس ١٢ آذار ٢٠٢٠ في مطرانية الروم الملكيين الكاثوليك، طريق الشام مقابل الطبية ثم توارى في مدافن الفنار.
تقبل التعازي قبل الدفن في صالون المطرانية ابتداءً من الساعة الحادية عشرة قبل الظهر. ويوم الجمعة ١٣ منه في صالون المطرانية ابتداءً من الساعة الحادية عشرة قبل الظهر ولغاية الساعة الخامسة مساءً.

حرب النفط: تراجع في الأسعار بعد زيادة إنتاج سعودية إماراتية

شركة أرامكو العملاقة (أ ف ب)

تراجعت أسعار النفط أمس متخلية عن مكاسبها المبكرة، بعد أن قالت أرامكو السعودية إنها تلقت توجيها من وزارة الطاقة بزيادة قدرتها الإنتاجية مليون برميل يوميا.

وبحلول الساعة ٠٧٤٠ بتوقيت غرينتش، كان خام برنت منخفضا ٠,٤١ دولار بما يعادل ١,١ بالمئة إلى ٣٦,٨١ دولارا للبرميل، في حين نزل الخام الأميركي غرب تكساس الوسيط ٠,٤٢ دولار أو ١,٢ بالمئة ليسجل ٣٣,٩٤ دولارا.

وقال أمين الناصر الرئيس التنفيذي لأرامكو إن عملاق النفط الذي تديره الدولة تلقى توجيها من وزارة الطاقة بزيادة قدرته الإنتاجية إلى ١٣ مليون برميل يوميا من ١٢ مليون برميل يوميا في الوقت الحالي.

وفي تقريرها الشهري الأخير خفضت المنظمة توقعاتها لمعدل الطلب العالمي بمقدار ٠,٩٢ مليون برميل عند ٩٩,٧٣ مليون برميل.

وفيما لا يزال معدل الطلب العالمي يزيد بنحو ٦٠ ألف برميل يوميا قالت أوبك أنه «نظرا للتطورات الأخيرة، فإن مخاطر اتجاه الطلب هبوطا تفوق أي مؤشرات إيجابية وتلمح إلى مراجعة باتجاه الهبوط لنمو الطلب على النفط في حال استمر الوضع الحالي».

وتسبب تفشي فيروس كورونا الجديد باضطرابات اقتصادية كبيرة في الصين وخارجها، في وقت تفرض السلطات إجراءات لاحتواء التفشي ما يؤثر على الطلب على النفط.

وشهدت أسواق النفط حرب أسعار متصاعدة بين السعودية وروسيا مع إعلان المملكة عزمها رفع طاقتها الانتاجية.

وفي حين أنّ زيادة الطاقة الانتاجية تتطلّب في العادة سنوات واستثمارات بمليارات الدولارات، قال رئيس أرامكو أمين الناصر إن الشركة «تعمل بكامل إمكانياتها على سرعة تنفيذ هذا التوجيه»، من دون أن يحدّد جدولا زمنيا لذلك.

وجاءت الخطوة بعد يوم من إعلان السعودية، أكبر مصدّر للنفط في العالم، زيادة إنتاجها في شكل كبير إلى ١٢,٣ مليون برميل يوميا في نيسان من مستوى ٩,٨ مليون برميل الحالي.

وكانت مجموعة «اوبك» بقيادة السعودية، وروسيا ودول نفطية أخرى، قامت في السنتين الماضيتين بخفض الانتاج لرفع أسعار النفط المتراجعة منذ ٢٠١٤، ضمن إطار من التعاون تحت مسمى «اوبك بلاس».

ودعت السعودية خلال اجتماع في فيينا هذا الشهر إلى خفض إضافي بمقدار ١,٥ مليون برميل لمواجهة التراجع الكبير في الأسعار على خلفية انتشار كورونا لكن روسيا رفضت ذلك.

وردا على الموقف الروسي، خفّضت السعودية أسعار النفط المطروح للبيع لديها إلى أدنى مستوياتها في ٢٠ عاما، في محاولة للاستحواذ على حصّة كبيرة في السوق، الأمر الذي أثار اضطرابات في أسواق الطاقة وحرب أسعار مستعرة.

وفيما شهدت أسعار النفط أكبر انخفاض منذ حرب الخليج في العام ١٩٩١، يحذر المحللون بأن هذه الخطوة ستستمر في دفع الأسعار للهبوط نحو ٢٠ دولارا للبرميل إذا لم يتوصل الجانبان إلى اتفاق.

وقال وزير الطاقة الروسي ألكسندر نوفاك أمس الأول إن موسكو قد تعزز الإنتاج على المدى القصير، إلا انّه فتح في الوقت ذاته الباب أمام إمكانية عقد محادثات جديدة مع المملكة.

من جهته أعرب الرئيس فلاديمير بوتين امس عن ثقته بأن اقتصاد بلاده سيتجاوز تبعات الحرب النفطية الدائرة منذ الجمعة الماضي وسيخرج منها «أقوى».

لكن الإمارات، حليفة السعودية، دخلت على خط المواجهة معلنة عن استعدادها لزيادة إمداداتها من النفط بنحو مليون برميل يوميا في نيسان.

وقالت مجموعة «ادنوك» الحكومية في بيان انّها «تمتلك إمكانية إمداد الأسواق بأكثر من أربعة ملايين برميل يوميا في نيسان المقبل»، أي بأكثر من مليون برميل من معدل الانتاج اليومي الحالي.

كما ذكرت الشركة أنّها «تعمل على تسريع التقدم نحو هدفنا بالوصول إلى سعة إنتاجية تبلغ خمسة ملايين برميل يوميا».

وكتب وزير الطاقة الإماراتي سهيل المزروعي على تويتر إن تعزيز الإمدادات سيتم «بسرعة نظرا للظروف الحالية»، داعيا إلى «اتفاق جديد» بين دول أوبك وروسيا «للمحافظة على استقرار السوق».

(أ ف ب)

لبنان... في مهاوي الإفلاس المهين

(تتمة المنشور ص1)

هذه الأيام الحالكة التي سبق لهم أن أغرقوا البلاد في خضم هروبهم من المعالجة الجذرية والسريعة، لمرض عضال لم يكن يحتمل كل هذا التأخر وهذا التجاهل وهذا الاسترخاء المستغرب.

كلمة الرئيس دياب الحافلة «بالنويا الطيبة»، والأمل في اجتياز المحنة ومسبباتها ومنع تحقق نتائجها الكارثية، تبقى غوصا في الإعلان عن جملة من الاستعدادات لتخليص لبنان من أزمته الخانقة، وهي مجرد إعلان عنها، ما زال على كثير من الغموض ومن الابتعاد عن المطالب التي لاحقت لبنان، منذ مؤتمر سيدر، وبعيدة عن المطالبة الدولية والإقليمية التي تلاحقه بها حتى الآن. وما زال الباب الوحيد المفتوح أمام الإمكانيات اللبنانية متمثلا بجهود تقوم بها الدولة اللبنانية مع البنك الدولي الذي ترافقه غيوم المعارضة المتمرّسة لحزب الله ولمطالبه وللشروط التي يمكن أن يفرضها للإستجابة إلى مطالب الدولة اللبنانية لتحقيق عملية الإنقاذ المطلوبة بإلحاح من الجانب اللبناني عموما، بما فيه المطالب الملحة للحراك الشعبي. الذي بات يستعد لمتابعة تحركاته.

حتى إذا ما تجاوزنا إمكانية المعالجة الدولية للوضع اللبناني سواء عن طريق البنك الدولي أو عن طريق بعض المراجع والبلدان الأوروبية وفي طليعتها فرنسا، لوجدنا أنفسنا أمام مرجع أساسي متبق للخروج من هذه الأوضاع العصيبة ألا وهو البلدان العربية عموما وبلدان الخليج العربي على وجه الخصوص، وهي التي ما زالت تثبت أنها بعد أن كانت أخا وفيا ومعطاء في الملمات الصعبة للبنان المكابد والمعاني وذلك منذ بضعة عقود طاولته فيها حروب أهلية وإقليمية وخراب ودمار تمت إزالة آثاره ومصائبه بكل محبة واندفاع، ها هي في هذه الايام قد ارتدت عن مواقفها السابقة وطبيعتها الصادقة والمعطاءة للبنان الذي عرفته وتعاملت مع قضاياه ومشاكله قبل تبدل الأوضاع وانقلابها إلى وضعيات عدائية حافلة بشتى أنواع المخاصمة الشرسة في كل مجالات التعامل خاصة وأن القوى الممسكة بيد السلطة هي حزب الله بوجوده وإمكانياته وتشكيلاته المحلية والإقليمية والمنفتح على إيران وامتداداتها وعطاءاتها في كل موقف وكل مجال، وهو ما فتئ يعلن ذلك بصريح العبارات وواضح المواقف، والبلاد العربية قد تلقت كل هذه المستجدات بمحاولات لدفع الأذى عنها بكل حكمة وروية ولا يدفع الثمن الباهظ إلاّ لبنان الدولة والشعب، بحيث بتنا أمام أوراق ومستندات إفلاسية تقدمها السلطة اللبنانية إلى المجتمع الدولي طالبة الصلح الوقائي وإلاّ فالإفلاس الواضح والصريح.

كنتيجة حتمية لكل هذه التطورات، الشعب اللبناني كله بات مدعوا إلى الاستعداد لاتخاذ مزيد من المواقف الانتفاضية التي تعيد إلينا لبنان الذي نعرفه ونعتز بانتمائنا إليه.

المحامي محمد أمين الداعوق

لبنان باكمله في «سجن كورونا»

(تتمة المنشور ص1)

اللبنانيين وأفراد عائلات اللبنانيين الذين لم يستحصلوا بعد على الجنسية اللبنانية وأفراد قوات اليونيفيل، واعطاءهم مهلة أربعة أيام للعودة إلى لبنان. وبعد انقضاء فترة الاربعة أيام توقف جميع الرحلات من هذه الدول، وعلى الراغبين من اللبنانيين التواصل مع السفارات اللبنانية في تلك الدول ليصار إلى اتخاذ الاجراء المناسب في حينه بالتنسيق مع المديرية العامة للطيران المدني.

وكانت طائرة إيرانية وصلت إلى مطار بيروت الدولي، وعلى متنها ١٠٥ ركاب قبل نفاذ القرارات التي اعلنها الرئيس دياب، الأمر الذي دفع النائب السابق وليد جنبلاط إلى التغريد: «يبدو أن الوباء سينتشر متخطياً كل الحدود. وحدها دولة مثل الصين بإمكاناتها الجبارة وتنظيم حزبها وروح الانضباط لشعبها تستطيع احتواءه إلى حد ما. إلى متى سيبقى مطار بيروت يستقبل من الشرق ومن الغرب طائرات الموت الموبوءة؟ ومن ناحية أخرى التحية لطاقم مستشفى الحريري، هم فدائيو الوطن».

وغداً، يطل الأمين العام لحزب الله السيّد حسن نصر الله في كلمة، يتطرق فيها إلى الأوضاع الراهنة سواء ما يتعلق بالكورونا، أو سداد سندات اليوروبوندز.

من جانبه، أعلن وزير السياحة رمزي مشرفيه، عن «إقفال المرافق السياحية، والأثرية، والمغاور، ومراكز التزلج والمسابح على الأراضي اللبنانية كافة، والمطاعم والمقاهي بالاضافة الى الملاهي والأندية الليلية والمراقص العامّة والحانات (pubs) التي سبق أن تمّ إقفالها، اضافة الى إلغاء الحفلات والسهرات والمؤتمرات والإجتماعات على أنواعها في المؤسسات السياحية كافة»، مشيراً الى ان «هذه القرارات تأتي بناءً على توصيات لجنة متابعة التدابير والإجراءات الوقائية لفيروس كورونا»، مكلفاً «أجهزة الرقابة والشرطة السياحية بتنفيذ مضمون التعميم الصادر».

وسجلت ثاني حالة وفاة لمريض مصاب بفيروس كورونا، وهو لبناني نقل إلى المستشفى بحالة حرجة، وجاء في النشرة اليومية التي تصدر عن مستشفى رفيق الحريري الجامعي التقرير اليومي عن آخر المستجدات حول فيروس كورونا: «ان هذا التقرير يتضمن عدد الفحوصات التي تجرى بمختبرات المستشفى دون المختبرات الاخرى، ويبين بالارقام الحالات المتواجدة في مناطق العزل والحجر داخل المستشفى، على ان يعود للوزارة بيان الأرقام عن اعداد الاصابات على كافة الاراضي اللبنانية، على النحو التالي:

-العدد الإجمالي للحالات التي تم استقبالها في الطوارىء المخصص للكورونا خلال الـ٢٤ ساعة الماضية: ١٣٣ حالة، إحتاجت ١٤ حالة منها إلى دخول الحجر الصحي، فيما يلتزم الباقون الحجر المنزلي.

- العدد الإجمالي للفحوصات المخبرية: ١٢٥.

النتائج السلبية: ١٢٠.

النتائج الإيجابية: ٥.

- غادر المستشفى ١٦ شخصا كانوا متواجدين في منطقة الحجر الصحي بعد أن جاءت نتيجة الفحص المخبري سلبية.

- يوجد حتى اللحظة ١٨ حالة في منطقة الحجر الصحي.

- العدد الإجمالي للحالات الإيجابية داخل المستشفى ٣٦ حالة.

برّي

قضائياً، نقل موقع «المستقبل ويب» الالكتروني عن الرئيس نبيه برّي امتعاضه من ردّ التشكيلات القضائية من قبل وزيرة العدل ماري كلود نجم.

وأضاف الزوار أن بري كان مرتاحاً لحصر صلاحية التشكيلات بمجلس القضاء الأعلى لما مثّلته من رسالة ايجابية للداخل والخارج، وقد اعتبرت خطوة مهمة على طريق الاصلاح، فيما سيشكّل رد هذه التشكيلات رسالة سلبية للجميع.

وكانت وزيرة العدل، بعد كتابها لمجلس القضاء الأعلى، خرجت إلى الرأي العام عبر محطة (L.B.C.I) أوضحت ما ورد في كتابها، لجهة الشكر على إنجاز العمل.

وتحدثت عن ملاحظاتها، فأشارت إلى ان أهمها وضع معايير مطالبة المجلس باعتماد هذه المعايير، بصورة موضوعية، بعيداً عن الاستثناء لاستعادة ثقة اللبنانيين بالسلطة القضائية، وذلك بعد انتفاضة ١٧ ت١ الماضي، عبر اجتماع للنظر في الملاحظات التي كشفت عنها، بما في ذلك عدم اعتماد المعيار الطائفي بل مراعاة التوازن.

الدولارات.. استمرار الاختناق

على الأرض، لم ترَ الإجراءات التي اتفق عليها بين المدعي العام التمييزي القاضي غسّان عويدات والمدعي العام المالي القاضي علي إبراهيم مع جمعية المصارف النور، وبقي عشرات الأشخاص يقفون في طوابير قبل فتح أبواب المصارف بوقت طويل، على أمل سحب أي مبلغ من المال مهما كان زهيدا تسمح به القيود هذا الأسبوع.

ويعلن موظف أن ١٥ شخصا فقط هم من يمكنهم الحصول على مبلغ ١٠٠ دولار، وعلى جميع الباقين المغادرة. وفي صباح يوم آخر، يعلن الموظف أن الفرع ليس فيه دولارات اليوم.

وقال ما لا يقل عن عشرة من المودعين لرويترز إن القيود تزداد صرامة كل بضعة أسابيع وغالبا ما لا تطبق على الجميع بنفس الطريقة. وقال البعض إن فروعهم لا يوجد بها على الدوام المال الكافي حتى في ظل القيود الصارمة.

وقال آخرون إن المصرفيين هددوا بإغلاق حسابات العملاء الذين حاولوا تقديم شكوى. ويقول موظفو البنوك إنهم أيضا يواجهون ضغوطا متزايدة من المودعين المستائين.

إزاء ذلك، يترأس الرئيس دياب اجتماعاً اليوم، يحضره القضاة والصيارفة والجهات الأمنية المعنية للبحث في تطبيق ورقة النقاط السبع التي تمّ التفاهم عليها قبل ثلاثة أيام.

البرلمان الروسي يؤيّد تعديلات دستورية تسمح لبوتين بالترشّح لولاية رئاسية خامسة

أعطى مجلس الدوما الروسي، وهو المجلس الأدنى بالبرلمان، امس موافقته النهائية على تعديلات دستورية تسمح للرئيس فلاديمير بوتين بالترشح للرئاسة مجددا في عام ٢٠٢٤، مما يمهد الطريق لاستمراره في الحكم حتى عام ٢٠٣٦.

وحضر بوتين (٦٧ عاما) الذي يهيمن على الساحة السياسية في روسيا منذ عقدين إما كرئيس للوزراء أو كرئيس للبلاد، جلسة مجلس الدوما ليقول إن القيود على فترات الولاية تقل أهميتها في أوقات الأزمات.

وبموجب الدستور الحالي يتعين على بوتين، الضابط السابق بجهاز المخابرات كيه.جي.بي، التخلي عن السلطة في عام ٢٠٢٤ عندما تنتهي فترة رئاسته الرابعة.

لكن التعديل الدستوري الذي أيده سيبدأ احتساب فترات ولايته من الصفر.

وصوت مجلس الدوما الذي يضم ٤٥٠ مقعدا امس لصالح هذا التعديل إلى جانب تعديلات أخرى في ثالث وآخر قراءة بتأييد ٣٨٣ صوتا.

ولم يصوت أي نائب ضد التعديلات لكن ٤٣ نائبا امتنعوا عن التصويت. وتغيب ٢٤ نائبا عن الجلسة.

وإذا أيدت المحكمة الدستورية التعديل، بحسب توقعات منتقدي بوتين، وأيده الناخبون باقتراع عام في نيسان سيكون أمام بوتين خيار خوض انتخابات الرئاسة في ٢٠٢٤.

وإذا أتاحت له حالته الصحية وحظوظه الانتخابية القيام بذلك فقد يبقى بوتين في الحكم حتى عام ٢٠٣٦ وحينها يكون قد بلغ من العمر ٨٣ عاما وأمضى ٣٦ عاما في حكم روسيا.

وقال السياسي المعارض الذي ينتقد الكرملين أليكسي نافالني إنه يعتقد أن بوتين سيحاول الآن أن يصبح رئيسا مدى الحياة.

ولم يصرح بوتين بخططه للمستقبل بعد ٢٠٢٤ لكنه يقول إنه لا يؤيد ممارسة تعود للعهد السوفيتي وهي بقاء الزعماء في السلطة مدى الحياة.

وكشف بوتين في كانون الثاني عن تغيير كبير في السياسات الروسية وإصلاح دستوري، وصفه الكرملين بأنه إعادة توزيع للسلطة من الرئاسة للبرلمان.

لكن منتقدي بوتين يقولون إنه مجرد غطاء لتمهيد الطريق أمام النخبة الحاكمة في البلاد لإبقاء بوتين في السلطة بعد عام ٢٠٢٤.

وقال نشطاء معارضون إنهم يعتزمون تنظيم احتجاجات في وقت قريب ربما يكون الجمعة (غدا) ضد بقاء بوتين في السلطة.

لكن خططهم تواجه تعقيدات بسبب أمر من الحكومة يمنع احتشاد أكثر من خمسة آلاف شخص حتى العاشر من أبريل نيسان خوفا من مخاطر تفشي فيروس كورونا المستجد.

بالمقابل رحب أنصار الكرملين بالتعديل.

(أ ف ب - رويترز)

خبراء أميركيون يشاركون في التحقيق بمحاولة اغتيال رئيس الوزراء السوداني

أعلنت الحكومة السودانية امس أنّ خبراء أمنيين أميركيين يشاركون في التحقيق بمحاولة الاغتيال التي نجا منها رئيس الوزراء عبد الله حمدوك في الخرطوم الإثنين حين تعرّض موكبه لتفجير وهجوم مسلّح في اعتداء «إرهابي» أسفر عن جريح واحد فقط.

وقال فيصل محمد صالح وزير الثقافة والإعلام الناطق الرسمي باسم الحكومة للصحافيين إنّ «فريق الخبراء الأمنيين الأمركيين وصل صباح اليوم (أمس). وتمت الاستعانة بهم لأنّ لديهم خبرة وتقنية أكثر في هذا النوع من الجرائم، وسينضمون إلى فريق التحقيقات السوداني».

وأضاف أنّ «التحريات ما زالت جارية وقد تم توقيف عدد من المشتبهة بهم، من بينهم أجانب».

ونقلت وسائل إعلام سودانية أنّ الفريق الأميركي يضم ثلاثة خبراء من مكتب التحقيقات الفدرالي «أف بي آي».

وكان مجلس الأمن والدفاع السوداني أقرّ الثلاثاء الاستعانة بجهات أجنبية في التحقيقات.

وبحسب بيان للحكومة فإنّ موكب حمدوك «تعرّض لتفجير إرهابي وإطلاق رصاص أسفل كبري كوبر ولم يصب السيد رئيس مجلس الوزراء بأي أذى وكذلك المجموعة المرافقة له»، ما عدا أحد أفراد الفرقة التشريفية الذي أصيب بشكل طفيف في كتفه.

وأكّدت الشرطة السودانية الثلاثاء أنّ التفجير تم عن بعد وأن زنة العبوة الناسفة التي انفجرت تبلغ ٧٥٠ غراماً صنعت محلياً ووضعت على جانب الطريق.

وتولّى عبد الله حمدوك رئاسة الوزراء في آب عقب اتفاق بين العسكريين والمدنيين بعد إطاحة الجيش بالرئيس عمر البشير الذي حكم البلاد على مدى ثلاثين عاماً.

وعقب محاولة الاغتيال جدّدت الولايات المتحدة دعمها الحكومة الانتقالية السودانية.

وقال تيبور ناج مساعد وزير الخارجية الاميركي للشؤون الأفريقية «علمنا بالهجوم على موكب رئيس وزراء السودان عبد الله حمدوك. نراقب الوضع عن قرب والولايات المتحدة الاميركية تدعم بصورة قوية القيادة المدنية للحكومة الانتقالية وتقف معها ومع الشعب السوداني».

وقال مجلس السيادة الحاكم في السودان إنه سيكثف مساعيه لإنهاء نفوذ الموالين للرئيس السابق عمر البشير بعد يوم من نجاة رئيس وزراء الحكومة الانتقالية عبد الله حمدوك من محاولة اغتيال.

وقال محمد الفكي المتحدث باسم المجلس في بيان إن فرعا من الأجهزة الأمنية السودانية يرتبط ارتباطا وثيقا بالبشير سيخضع لسيطرة الحكومة المدنية وإن اللجنة المكلفة بتفكيك النظام القديم ستمنح سلطات إضافية.

وفي إطار الجهود المبذولة لإضعاف مؤيدي البشير، تحركت لجنة «تفكيك التمكين» بالفعل لحل الحزب الحاكم السابق وإقالة كبار المسؤولين في البنوك والسفارات.

كما تم فصل بعض الضباط في جهاز الأمن والمخابرات الوطني وتم تغيير اسم الجهاز إلى جهاز المخابرات العامة.

وقال الفكي الثلاثاء إن جهاز الأمن الداخلي داخل المخابرات العامة ستكون تبعيته لوزارة الداخلية.

(أ ف ب - رويترز)

اليونان تنفي تقريراً عن موقع سرّي للمهاجرين

نفت الحكومة اليونانية أمس تقريرا نشرته صحيفة «نيويورك تايمز» عن أنها تحتجز مهاجرين غير شرعيين يعبرون الحدود من تركيا في «موقع أسود» سري يمنعون فيه من الاتصال بمحامين ولا يمكنهم تقديم طلبات لجوء.

ويحاول عشرات الآلاف من المهاجرين دخول اليونان العضو في الاتحاد الأوروبي منذ أن قالت تركيا يوم ٢٨ شباط إنها لن تبقيهم بعد ذلك على أراضيها بموجب اتفاق أبرمته عام ٢٠١٦ مع بروكسل في مقابل مساعدات للاجئين من الاتحاد الأوروبي.

واستخدمت اليونان الغاز المسيل للدموع ومدافع المياه لمنع دخول المهاجرين وقالت إنها منعت أكثر من ٤٢ ألف شخص من دخول أراضيها في الأسبوعين الماضيين.

ونقلت الصحيفة في تقريرها عن مهاجرين قولهم إن قوات الأمن اليونانية اعتقلتهم وعرّتهم وضربتهم واحتجزتهم في مجمع مبان قرب الحدود.

وحددت الصحيفة موقع المجمع باستخدام صور الأقمار الصناعية وبيانات الهاتف المحمول وقالت إنه يقع قرب قرية بوروس في الشمال الشرقي غير بعيد عن الحدود اليونانية التركية في دلتا نهر إيفروس.

وقال ستيليوس بيتساس المتحدث باسم الحكومة للصحفيين «لا يوجد مركز اعتقال سري في اليونان» وأضاف إذا علمت صحيفة دولية بالموقع فهو ليس سريا.

وتابع «كل ما يتعلق بحماية الحدود أو بالأمن يتسم بالشفافية. يتم احترام الدستور... لا يوجد شيء سري».

وأصدرت اليونان مرسوما يوم الثالث من آذار يعلق طلبات اللجوء لمدة شهر بما يسمح بالترحيل الفوري لأي مهاجرين يقبض عليهم وهم يحاولون عبور الحدود.

(رويترز)

كورونا يعزل ايطاليا

(تتمة المنشور ص1)

وأمس أفيد عن إصابة وزير الصناعة رضا رحماني، والسياحة علي أصغر منسان.

وأعلنت وكالة أنباء فارس الإيرانية شبه الرسمية، مساء أن اثنين من أعضاء مجلس الوزراء أصيبا بفيروس «كوفيد ١٩».

كما أوضحت الوكالة المقربة من الحرس الثوري الإيراني، مساء أمس بعد أيام من التكهنات بشأن صحة إسحاق جهانغيري، نائب الرئيس الإيراني حسن روحاني، إصابته أيضاً.

ولم ير جهانغيري في صور اجتماعات رفيعة المستوى عقدت مؤخرا.

وكانت تقارير سابقة تحدثت عن إصابة أكثر من ٢٠ نائباً في البرلمان الإيراني.

من جهته، أعلن المتحدث باسم الحرس الثوري الإيراني العميد رمضان شريف أمس وفاة ٥ من عناصر الحرس بفيروس كورونا، لافتا إلى أن هناك أكثر من ١٠٠ ألف من كوادر الحرس يعملون في مجال مكافحة الفيروس، وفق ما نقلت وكالة أنباء فارس الإيرانية.

وباستثناء الوفيات المباشرة بالفيروس، توفي ٨٤ شخصا تسمما بالميثانول في إيران عقب انتشار شائعات بأن شرب الكحول يساعد في علاج الفيروس.

وفي بعض المحافظات على غرار خوزستان (جنوب غرب)، تجاوز عدد الوفيات بالميثانول عدد ضحايا الفيروس.

وأمس لزم الإيطاليون منازلهم لليوم الثاني على التوالي من الإغلاق التام في البلد سعيا لوقف انتشار الفيروس الذي أودى بأكثر من ٦٠٠ شخص حتى الآن، فيما انتشر الحرس الوطني الأميركي في مدينة بضاحية نيويورك.

وتخطى عدد الوفيات جراء وباء كوفيد-١٩ ١١٠٠ خارج الصين القارية التي أحصت وحدها ٣١٠٠ وفاة، بحسب حصيلة وضعتها وكالة فرانس برس استنادا إلى الأرقام الرسمية.

والإيطاليون ملزمون بـ«تجنب التنقل» باستثناء التوجه إلى العمل أو التبضع أو لاسباب طبية. كما أن ساحة وكاتدرائية القديس بطرس في الفاتيكان ستبقيان مغلقتين حتى الثالث من نيسان.

«ألزم منزلي»، تلك هي النصيحة البسيطة التي أعطاها رئيس الحكومة جوزيبي كونتي الذي أصدر مرسوما عمم بموجبه إجراء الإغلاق الذي كان مفروضا بالأساس على ربع سكان إيطاليا في المناطق الشمالية، ليشمل كامل البلاد.

وباتت إيطاليا أول بلد يعمم تدابير صارمة بهذا الشكل، سعيا لوقف انتشار فيروس كورونا المستجد الذي تسبب حتى الان بأكثر من ٦٠٠ وفاة من أصل ما يزيد عن ١٠١٠٠ إصابة سجلت حتى الآن.

وتهافت الإيطاليون منذ مساء الإثنين في روما ونابولي على السوبرماركات لشراء منتجات أساسية مثل المعجنات وورق المراحيض.

وتزداد إيطاليا عزلة إذ تطلب النمسا من المسافرين القادمين من هذا البلد تقديم إفادة طبية، فيما أغلقت سلوفينيا حدودها معه، كما أوقفت إسبانيا وكذلك شركات بريتيش إيرويز وإير فرانس وراين إير وإير كندا الرحلات إلى المدن الإيطالية.

وقال حاكم ولاية نيويورك أندرو كومو إنه سيتم نشر عدد غير محدد بعد من عناصر الحرس الوطني في «منطقة حجر صحي» تمتد على دائرة شعاعها ١,٦ كلم داخل المدينة البالغ عدد سكانها ٨٠ ألف نسمة، موضحا أنهم سيكلفون «تموين السكان وتنظيف المدارس».

وفي الولايات المتحدة حيث ارتفع عدد الإصابات إلى ما يزيد عن ٩٠٠ حالة بحسب حصيلة لوكالة فرانس برس، تقرر فرض العزل على مدينة نيو روشيل بضاحية نيويورك.

وأكد ترامب أنه بصحة «جيدة جدا»، مبديا في الوقت نفسه استعداده للخضوع لفحص لكشف الإصابة بكورونا المستجدّ.

في المقابل، باشرت الصين تليين تدابيرها وأكد الرئيس شي جينبينغ أن الوباء بات «تحت السيطرة عمليا».

وزار لأول مرة الثلاثاء ووهان عاصمة محافظة هوباي، بؤرة وباء كوفيد-١٩، حيث أعلنت السلطات الرفع الجزئي للحجر الصحي المفروض على السكان. ولم تسجل سوى ٢٤ إصابة جديدة في الساعات الـ٢٤ الأخيرة في الصين، في تباطؤ كبير لانتشار الوباء بالمقارنة مع مئات الإصابات الجديدة التي كانت الصين تسجلها يوميا في شباط.

وخارج الحدود الصينية، يواصل الوباء انتشاره ليصل إلى عتبة الوباء العالمي، بحسب منظمة الصحة العالمية.

ويسجل تزايد كبير في عدد الضحايا في العديد من البلدان مثل إيران (أكثر من ثمانية آلاف إصابة وحوالى ٣٠٠ وفاة) وإسبانيا (أكثر من ١٦٠٠ إصابة)، مع وفاة أولى في كل من المغرب ولبنان وبنما. ووصلت حصيلة الوباء بالإجمال إلى أكثر من ١١٧ ألف إصابة في أكثر من مئة بلد ومنطقة، وبينها ٣٦ ألف إصابة خارج الصين، وفق آخر حصيلة وضعتها فرانس برس.

وينعكس الوباء على الحياة اليومية للناس، وأشارت اليونسكو إلى أن المدارس «أغلقت في ١٥ بلدا، بما يطال ٣٦٣ مليون تلميذ وتلميذة.

وفي بريطانيا، أعلنت وزيرة منتدبة في وزارة الصحة تبلغ من العمر ٦٢ عاما إصابتها بالفيروس.

(أ ف ب - رويترز)

أنقرة تطالب موسكو بوقف

(تتمة المنشور ص1)

لحماية (الرئيس السوري بشار) الأسد، وليكن ذلك معروفا».

وقال أردوغان «وقعنا على اتفاق وقف اطلاق النار المؤقت في موسكو. المسألة الآن تتعلق بما إذا كان يمكن تحويله إلى وقف إطلاق نار دائم. الآن نسعى لوضعه بسرعة موضع التطبيق. وعندما ننتهي من الأمر ستكون مهمتنا أسهل». واضاف «أمام أصغر هجوم (على نقاطنا) لن نرد فحسب، بل سنرد بشكل أعنف».

ونُقل عن وزير الدفاع التركي خلوصي أكار قوله بشكل منفصل إن المحادثات بين مسؤولين أتراك وروس بشأن تنفيذ وقف إطلاق النار «إيجابية وبناءة» حتى الآن.

وفي الأسابيع القليلة الماضية، كثفت قوات الحكومة السورية المدعومة من روسيا حملتها لاستعادة إدلب، آخر معقل للمعارضة في البلاد. ودفع ذلك تركيا، التي تدعم بعض المعارضين الذين يتطلعون للإطاحة بالأسد، لشن هجوم مضاد لوقف زحف القوات السورية.

ووصل وفد روسي إلى أنقرة امس الاول لإجراء محادثات بشأن تفاصيل الاتفاق الذي قال الطرفان إنه سيُستكمل بحلول الأسبوع المقبل.

ويقضي الاتفاق بإقامة ممر آمن وتسيير دوريات مشتركة على جانبي طريق سريع مهم بين الشرق والغرب في إدلب.

وقال وزير الخارجية التركي مولود جاويش أوغلو للصحفيين في البرلمان إن انتهاكات بسيطة للهدنة وقعت لكنه أشار إلى أن موسكو حذرت دمشق لوقفها.

وقال جاويش أوغلو «نبحث حاليا إجراءات تتعلق بفتح الطريق السريع إم٤ للمرور بشكل آمن. كانت هناك محادثات الليلة الماضية وستستمر».

وأضاف «في الوقت الراهن نعمل على تحويل اتفاق وقف النار المؤقت هذا إلى اتفاق دائم. هذا ما نقوم به الآن».

وفي وقت لاحق، قالت وزارة الدفاع التركية إن اليوم الثاني من المحادثات مع الوفد الروسي بدأ في أنقرة.

على صعيد آخر، أعلن الرئيس التركي رجب طيب إردوغان إنه سيبقي حدود تركيا مفتوحة أمام المهاجرين واللاجئين الساعين للوصول إلى أوروبا، إلى أن يلبي الاتحاد الأوروبي كافة مطالبه.

وقال في خطاب متلفز «سنواصل الإجراءات القائمة على الحدود إلى أن تتم تلبية كافة توقعات تركيا، ومنها حرية التنقل ... وتحديث الاتحاد الجمركي والمساعدة المالية، بشكل ملموس».

وأثار قرار تركيا نهاية شباط إعادة فتح حدودها أمام اللاجئين خلافا مع بروكسل، وسجالا حادا مع اليونان.

وأطلقت اليونان الغاز المسيل للدموع على آلاف المهاجرين الساعين لاختراق الحدود، واتّهمت بضرب المهاجرين وأخذ مقتنياتهم في حال تمكنوا من العبور.

وقال إردوغان «لا فرق بين ما فعله النازيون وتلك الصور من الحدود اليونانية».

ونفت اليونان اللجوء إلى العنف واتهمت تركيا بدفع الناس اليائسين للقيام بمحاولات خطيرة للدخول إلى أوروبا.

(أ ف ب - رويترز)

شهيد فلسطيني بمواجهات

(تتمة المنشور ص1)

مدينة نابلس بالضفة الغربية المحتلة.

وأضافت الوزارة في بيان لها «عدد الإصابات حتى اللحظة وصل إلى ١٧ إصابة من بيتا (جنوب مدينة نابلس)» مضيفة أنه وصلت حالة خطرة لفتى مصاب برصاص حي بالرأس ووضعه حرج جدا. وأوضحت الوزارة في بيانها أن هناك إصابة ثانية «بالرصاص المعدني المغلف بالمطاط في الرأس أيضا وهو في العناية المكثفة».

وقال مصور من رويترز في الموقع إن المحتجين ألقوا الحجارة على الجنود الذين أطلقوا النار وعبوات الغاز المسيل للدموع في محاولة لإبعادهم عن قمة جبل بالقرب من مستوطنة إيتمار الإسرائيلية.

وقال الجيش الإسرائيلي إن نحو ٥٠٠ فلسطيني كانوا يشعلون الإطارات ويرشقون جنوده بالحجارة خلال ما وصفه بأنه شغب عنيف. وأضاف أنه سيتم النظر في الواقعة.

وفي الفترة الأخيرة، يشهد جبل العرمة الأثري جنوب مدينة نابلس مواجهات من وقت لآخر بين الشبان وقوات الاحتلال.

وعمل الشبان الفلسطينيون قبل عدة أيام على وضع علم فلسطيني ضخم على سارية وسط الجبل وحراسته ليلا ونهارا.

وأظهرت لقطات فيديو محاولات قوات كبيرة من الجيش ترافقها جرافة الوصول إلى قمة الجبل وسط صوت إطلاق نار كثيف وقنابل الغاز المسيل للدموع.

وقال الهلال الأحمر الفلسطيني إن طواقمه تعاملت مع «١١٢ إصابة خلال المواجهات المندلعة على جبل العرمة في بيتا قرب نابلس».

وأضاف في بيان أن الإصابات موزعة على النحو التالي «٩٠ بالغاز، ١٨ إصابة بالمطاط نُقل ٧ منها للمستشفى، وإصابة بالرصاص الحي بالرأس و٣ إصابات سقوط وجروح».

واستخدمت القوات الإسرائيلية التي كانت ترتدي الأقنعة الواقية بسبب فيروس كورونا، الذخيرة الحية والرصاص المطاطي والغاز المسيل للدموع لتفريق المعتصمين.

وقال الجيش الإسرائيلي في بيان لاحق «وقعت أعمال شغب عنيفة في وقت سابق امس، بمشاركة حوالي ٥٠٠ فلسطيني بالقرب من قرية بيتا. ألقى مثيرو الشغب الحجارة على قوات جيش الدفاع وأضرموا النار في إطارات. نحن على علم بمقتل فلسطيني وجرح آخرين وسيتم مراجعة الحادثة».

في الشأن الاسرائيلي دعا الرئيس الإسرائيلي إلى ضرورة التوصل إلى حل وسط يتيح تشكيل حكومة جديدة، بعد تلقيه النتائج الرسمية لانتخابات الثاني من آذار الجاري وهي الثالثة خلال أقل من عام.

وقال رؤوفين ريفلين خلال اجتماعه مع رؤساء الأحزاب إنه مع «أي اتفاق يمكن التوصل إليه وينتج عنه حكومة مستقرة تكسب ثقة الشعب».

وأضاف «آمل أن يستمر الكنيست الـ٢٣ الذي سيؤدي اليمين الأسبوع المقبل لفترة أطول من سابقاته».

وأظهرت نتائج الانتخابات الثالثة حصول حزب الليكود بزعامة رئيس الوزراء المنتهية ولايته بنيامين نتنياهو على ٢٩،٤٦ في المئة من الأصوات وحصوله على ٣٦ مقعدا في الكنيست.

وبتحالفه مع حزبين متشددين وحزب قومي، يصبح لدى كتلة نتنياهو اليمينية ٥٨ مقعدا، ويحتاج إلى ثلاثة مقاعد إضافية لضمان الأغلبية في الكنيست المؤلف من ١٢٠ مقعدا.

وحصل زعيم المعارضة بيني غانتس وتحالفه الوسطي «أزرق أبيض» على ٢٦،٥٩ في المئة من الأصوات بواقع ٣٣ مقعدا. ويمنح دعم الاحزاب اليسارية والدعم الضمني للقائمة العربية المشتركة التي حصلت على ١٥ مقعدا، المعارضة ٥٥ مقعدا.

ويبقى ميزان القوى في يد زعيم الحزب القومي «إسرائيل بيتنا» أفيغدور ليبرمان الحاصل على ٧ مقاعد.

(أ ف - رويترز)

مقتل أميركيّين وبريطاني

(تتمة المنشور ص1)

وكانت واشنطن أعلنت أمس الاول أنها بصدد إرسال أنظمة دفاع جوي إلى العراق لحماية الجنود الأميركيين في حال تعرضهم لأي هجوم إيراني.

وقال قائد القيادة المركزية الأميركية الجنرال كينيث ماكينزي في جلسة للجنة القوات المسلحة في مجلس النواب «نحن أيضا بصدد إرسال أنظمة دفاع جوي وأنظمة دفاع مضادة للصواريخ البالستية إلى العراق على وجه الخصوص لحماية أنفسنا من أي هجوم إيراني محتمل آخر».

وكانت وزارة الدفاع الأميركية (البنتاغون) قالت إنها تسعى للحصول على إذن من العراق لنقل أنظمة دفاع صاروخي من طراز باتريوت إلى هناك لتعزيز وسائل الدفاع عن القوات الأميركية بعد هجوم صاروخي إيراني في الثامن من كانون الثاني.

(أ ف ب - رويترز)

خارطة انتشار كورونا

وضعت السفارة الاسترالية خريطة لمناطق انتشار فيروس كورونا في لبنان وزعتها على رعاياها.

وتشمل الخريطة:

- المنطقة الحمراء يمنع الذهاب إليها.
- المنطقة البرتقالية يقتضي إعادة النظر بالذهاب إليها.
- المنطقة الصفراء يقتضي أخذ أقصى درجات الحذر.

أصداء رياضية

يبدو ان تأثير فيروس كورونا المستجد على الحركة الرياضية بات اخطر مما كنا نتصور، سيما وان الاعلان عن امكانية تأجيل اولمبياد طوكيو ٢٠٢٠ لنحو عامين، يعني ان الرياضة العالمية، لا شك ستعاني من تطورات دراماتيكية حادة، وخاصة على مستوى الاستحقاقات الكبرى، ابرزها المونديال الذي يصعب اقامته بنفس عام الالعاب الاولمبية، وما تلك الا عينة عن المشهد المرتقب!.

وسيم صبرا..

حشور

يستغرب «حشور» استمرار بعض النشاطات الرياضية المحلية، رغم قرار الحظر الصادر عن وزارة الشباب والرياضة والذي فرضته ظروف تفشي فيروس كورونا، ما يشكل استهتاراً مقززاً!.

كورونا قد يُرحِّل الأولمبياد لعامين مقبلين وتمرّد خيتافي وروما!

الألعاب الأولمبية قد تُؤجّل لمدة عامين كخيار واقعي بحال تعذر إقامتها هذا الصيف

اعتبرت وزيرة الألعاب الأولمبية اليابانية سايكو هاشيموتو ان إلغاء دورة طوكيو ٢٠٢٠ أو إرجاءها هو أمر «لا يمكن تصوّره» من وجهة نظر الرياضيين، وذلك في ظل انتشار فيروس كورونا المستجد.

وأثّر تفشي فيروس «كوفيد-١٩» حول العالم، على العديد من الأحداث الرياضية لا سيما لجهة الإلغاء أو الارجاء أو الإقامة من دون مشجعين، وطرح علامات استفهام حول أولمبياد طوكيو الصيفي المقرر بين ٢٤ تموز والتاسع من آب، والذي يعد أكبر حدث رياضي بالعالم، ويستقطب آلاف الرياضيين وملايين المشجعين من مختلف الدول.

وقالت هاشيموتو أمام لجنة برلمانية الأربعاء «من وجهة نظر الرياضيين الذين يعدون العنصر الأهم في ألعاب طوكيو، والذين يقومون بتعديل برامجهم وتحضيراتهم من أجل هذا الحدث الذي يقام مرة كل أربعة أعوام... الإلغاء أو الإرجاء هو أمر لا يمكن تصوّره».

لكن الوزيرة أقرت بأن «اللجنة الأولمبية الدولية هي التي ستتخذ القرار النهائي بشأن الألعاب (...) نعتقد انه من المهم ان تقدم الحكومة (اليابانية) المعلومات الصحيحة، لتتخذ اللجنة الأولمبية القرار المناسب».

وأتت تصريحات هاشيموتو بعدما نقلت صحيفة «وول ستريت جورنال» عن عضو في اللجنة المحلية المنظمة قوله إن إرجاء الألعاب لمدة عامين هو أكثر خيار واقعي، بحال لم تكن إقامتها هذا الصيف متاحة.

وأوضح هارويوكي تاكاهاشي لوسيلة الإعلام الأميركية «علينا ان نبدأ التحدث بهذا الشأن بشكل جدي في نيسان»، مشددا على ان مجلس اللجنة المحلية المنظمة لم يتطرق الى هذا الأمر حتى الآن. وأثارت هذه التعليقات جدلا في اليابان.

وقالت هاشيموتو ردا على سؤال بشأن ما أدلى به تاكاهاشي، إن اللجنة المنظمة سبق لها أن أبلغتها انها تستعد لإقامة الألعاب في موعدها.

أما اللجنة نفسها، فأوضحت في بيان انها «طلبت إيضاحات» من تاكاهاشي، وأن ما أدلى به «رأي شخصي ردا على سؤال افتراضي».

وأكدت انه «كما صّرح رئيس اللجنة الأولمبية الدولية (الألماني توماس) باخ مؤخرا، اللجنة الأولمبية الدولية واللجنة المنظمة لا تفكران بإرجاء أو إلغاء ألعاب طوكيو ٢٠٢٠، ونحن نمضي في تحضيراتنا من أجل ألعاب آمنة تفتتح في ٢٤ تموز ٢٠٢٠ كما هو مقرر».

هذا وتقام الخميس خمس مباريات ضمن ذهاب ثمن نهائي مسابقة الدوري الأوروبي «يوروبا ليغ» في كرة القدم بلا جمهور بسبب المخاوف من تفشي فيروس كورونا المستجد، والتي دفعت خيتافي الإسباني إلى رفض السفر إلى ميلانو لمواجهة إنتر.

وكان إشبيلية، حامل الرقم القياسي في عدد الألقاب في المسابقة (٥ مرات)، أعلن أن مباراته وضيفه روما ستقام بدون جمهور، علما بأن مباراة الإياب في روما ستقام بأبواب موصدة أيضا.

وأعلن رئيس خيتافي أنخل توريس أن فريقه لن يسافر إلى ميلانو لمواجهة إنتر، موضحا في حديث لإذاعة «أوندا سيرو» المحلية «طلبنا من الاتحاد الأوروبي لكرة القدم (ويفا) البحث عن مدينة بديلة لميلانو. لا نريد الدخول إلى مركز فيروس كورونا، لسنا مضطرين».

وأكد توريس انه لا يخشى عقوبة محتملة بحال أبقيت المباراة في مكانها وتخلف فريقه عن الحضور.

وقال «إذا كان يتعين علينا خسارة هذه المباراة، سنخسرها (...) لن نعرض صحتنا للخطر بأي حال من الأحوال».

كما أعلن نادي روما الإيطالي أنه لن يسافر إلى إسبانيا لخوض مباراته مع مضيفه إشبيلية الإسباني، لأن السلطات الإسبانية لم تأذن بهبوط طائرة الفريق في ظل تفشي فيروس كورونا المستجد.

وكتب النادي الإيطالي عبر حسابه على تويتر «روما لن يذهب إلى إسبانيا لخوض مباراة الدوري الأوروبي ضد إشبيلية. لم تحصل طائرتنا الآتية من إيطاليا على إذن بالهبوط في إسبانيا».

وفي السياق، أعلن مسؤولون ان ثلاثة أفراد من فريقي هاس وماكلارين، المشاركَين في بطولة العالم للفورمولا واحد، باتوا في عزل طوعي على خلفية مخاوف من إصابتهم بفيروس كورونا المستجد، على هامش جائزة أستراليا الكبرى، المرحلة الأولى من البطولة التي تنطلق في نهاية الأسبوع الحالي.

وأوضح مسؤول في فريق هاس لوكالة فرانس برس ان «عنصرين من الفريق ظهرت عليهما عوارض، وقد خضعا لفحص ووضعا نفسيهما في العزل الطوعي، كما يجب، في انتظار صدور النتائج».

من جهته، أكد مسؤول في فريق ماكلارين «يمكننا ان نؤكد ان أحد أفراد الفريق بات في العزل الطوعي في الفندق كإجراء احترازي تماشيا مع سياستنا، بعدما ظهرت عليه عوارض مماثلة لفيروس كورونا المستجد».

وسبق لمنظمي السباق الأسترالي ان أكدوا ان إقامته من دون جمهور على خلفية انتشار الفيروس، هو أمر غير وارد.

باريس سان جيرمان يحجز بطاقة ربع نهائي ابطال اوروبا

الفرنسي مبابي يحاول التسديد رغم الرقابة الدفاعية الألمانية

تأهل فريق باريس سان جيرمان الى الدور ربع النهائي من دوري ابطال اوروبا لكرة القدم بتخطيه ضيفه بروسيا دورتموند الالماني بنتيجة ٢-٠، بإياب ثمن النهائي الاربعاء بملعب بارك دي برانسا.

وسجّل للفريق الباريسي نيمار داسيلفا(٢٨) وخوان بيرنات (٤٦)

هذا وتبرعت مجموعة روابط مشجعي نادي اتالانتا بيرغام الايطالي بـ٤٠ الف يورو للمستشفيات المحلية في المدينة مساهمة منها في التصدي لفيروس فيرونا المستجد الذي يعرف انتشارا واسعا وسريعا في ايطاليا جعل المباريات تلعب بابواب موصدة

وقالت مجموعة تابعة روابط محبي النادي ان الاموال التي كانت ستنفق بتنقلهم الى اسبانيا لتشجيع الفريق امام فالانسيا بإياب ثمن نهائي دوري ابطال اوروبا والتي اعيدت اليهم تم التبرع بها للمستشفيات لمساعدتها على التكفل بالمصابين بالفيروس على الشفاء.

كما عبرت الروابط عن تعاطفها مع من وصفتهم بالأبطال الذي يبذلون جهودا مضنية من اجل التصدي للفيروس الذي انتشر في البلد ويهدد صحة الجميع.

وتأهل اتالانتا للدور ربع النهائي بعدما جدد أفوزه على مضيفه فالنسيا، ٤-٣ اياباً الثلاثاء، بملعب ميستايا، والذي شهد وداع توتنهام هوتسبير للمسابقة بعدما خسر مجددًا على يد مضيفه لايبزيغ الألماني (٠-٣)،

وفي السياق اعلن الاتحاد الدولي لكرة القدم (فيفا) تأجيل الكونغرس السبعين الذي كان مقررا في الخامس من حزيران/يونيو في أديس أبابا، الى ١٨ أيلول/سبتمبر، وذلك في إطار إجراءات الوقاية من تفشي فيروس كورونا المستجد.

كذلك قررت المنظمة الكروية تأجيل اجتماع مجلسها الذي كان مقررا في ٢٠ اذار/مارس الى حزيران/يونيو أو تموز/يوليو ٢٠٢٠، على ان يتم "في مقر الفيفا في زيوريخ او عبر تقنية الاتصال بالفيديو".

كما قرر الاتحاد الاسباني لكرة القدم تأجيل نهائي مسابقة كاس الملك بين ريال سوسييداد وأتلتيك بلباو الذي كان مقررا في ١٨ نيسان/أبريل المقبل، ولم يتم الاعلان عن الموعد الجديد للمباراة، لكن بحسب الصحف المحلية سيكون أحد الاحتمالات في الاسبوع الذي يلي الدوري، أي في ٣٠ أيار/مايو ودائما في الملعب الاولمبي "لا كارتوخا" في إشبيلية.

خطأ مكلف لجيمس وتأهل سيلتيكس

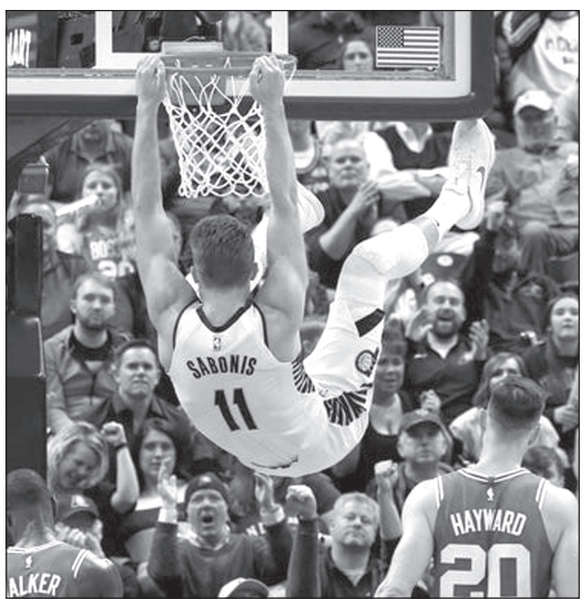

سابونيس يسجل مستعرضاً بسلة سيلتيكس

أخفق ليبرون جيمس بتسجيل سلة ثنائية سهلة قبل ٩ ثوان من نهاية المباراة ليتعرض فريقه لوس أنجليس ليكرز لخسارة مفاجئة أمام ضيفه بروكيلن نتس بنتيجة (١٠٢-١٠٤) في الدوري الأميركي لكرة السلة للمحترفين.

بهذا الفوز، وضع نتس حدا لسلسلة من أربعة انتصارات متتالية لليكرز متصدر المنطقة الغربية تخللها فوز على ميلووكي باكس متصدر الدوري والشرق وعلى جاره في المدينة كليبرز ثاني منطقته.

وهي الخسارة الثانية لليكرز في ١٣ مباراة والأولى على أرضه منذ السادس من فبراير الماضي.

وبدا جميس عازما لمعادلة النتيجة وفرض وقتًا إضافيًا على ملعب «ستايبلس سنتر» عندما وجد طريقه إلى السلة حين كان نتس متقدما بنقطتين، إلا أنه فشل في محاولته قبل أن يفشل زميله أنطوني ديفيز في رمية ثلاثية عندما كان غير مراقب ليخرج نتس بفوز مهم في مسعاه لبلوغ الأدوار الإقصائية «بلاي أوف».

وسبق لليكرز أن ضمن تأهله إلى البلاي أوف للمرة الأولى منذ عام ٢٠١٣ فيما يحتل نتس المركز السابع ما قبل الأخير لبلوغ الأدوار الإقصائية.

وكان جيمس أفضل مسجل في المباراة وقريبا من تحقيق «تريبل دابل» إذ أنهى المواجهة مع ٢٩ نقطة ١٢ متابعة و٩ تمريرات حاسمة، فيما سجل ديفيز ٢٨ نقطة و٨ متابعات.

من ناحية الضيوف كان سبنسر دينويدي الأفضل بـ٢٣ نقطة وسبع تمريرات حاسمة مقابل ٢٢ نقطة وسبع متابعات لكاريس ليفرت.

وبعد أن عادل ديفيس الأرقام ١٠٢-١٠٢ بثلاثية قبل ٤٣ ثانية من نهاية اللقاء، سجل دينويدي السلة الحاسمة قبل ٢٨ ثانية مانحا الفوز لفريقه.

وتأهل بوسطن سيلتيكس، للأدوار الإقصائية، بعدما نجا من انتفاضة مستضيفه إنديانا بيسرز ليفوز (١١٤-١١١).

وبدا أن سيلتيكس في طريقه لحسم تأهله للأدوار الإقصائية بعد تقدمه بفارق ١٥ نقطة في الربع الأخير. لكن بيسرز أحرز ١٨ نقطة مقابل نقطتين لمنافسه لينتزع التقدم لأول مرة منذ تفوقه (٢-٠) في بداية المباراة.

واستعاد الفريق الضيف تفوقه بفضل رميتين حرتين لكل من كيمبا، ووكر، وماركوس سمارت، ورمية ثلاثية من دانييل تايس، ليبلغ الأدوار الإقصائية للموسم السادس على التوالي تحت قيادة المدرب براد ستيفنز.

ويحتل سيلتيكس، المركز الثالث في القسم الشرقي بـ٤٣ فوزًا، و٢١ خسارة متقدما بـ٤ انتصارات على بيسرز صاحب المركز الخامس، والذي تلقى الهزيمة ٢٦ هذا الموسم.

وبعد فشله في حسم تأهله عقب الهزيمة في آخر مباراتين، بدا سيلتيكس عازمًا على تجاوز هذا الأمر، وأنهى الربع الأول متفوقًا (٣٠-٢٢).

ووصل الفارق، إلى ١٥ نقطة في الربع الثاني، قبل أن يستعيد بيسرز تركيزه وينهي الشوط الأول متأخرًا (٥٩-٥٠).

لكن سيلتيكس بدأ الربع الثالث بقوة ووصل الفارق إلى ١٩ نقطة، قبل نحو ٤ دقائق من نهاية هذا الربع.

وبدأ الربع الأخير بتقدم سيلتيكس (٩٤-٨٠)، وبعد زيادة الفارق إلى ١٥ نقطة، انتفض بيسرز ليخطف التقدم لكن الفريق الضيف حسم الانتصار.

وتصدر جيسون تاتوم قائمة مسجلي سيلتيكس برصيد ٣٠ نقطة وتبعه جوردون هايوارد وله ٢٧ نقطة بالإضافة إلى استحواذه على عشر كرات مرتدة. وسجل سمارت ووكر ١٦ و١١ نقطة على الترتيب.

وكان دومانتاس سابونيس الأكثر تسجيلا في صفوف بيسرز وله ٢٨ نقطة وتبعه فيكتور أولاديبو برصيد ٢٧ نقطة.

وعوض هيوستون روكتس هزيمته في آخر أربع مباريات ليفوز (١١٧-١١١) على ضيفه مينيسوتا تيمبرولفز بعد أداء قوي من جيمس هاردن، الذي سجل ٣٧ نقطة.

ورغم تفوق تيمرولفز، في أغلب فترات المباراة، انتفض روكتس في الربع الثالث الذي أنهاه بتسجيل ١٠ نقاط متتالية لينتزع التقدم.

ولم يواجه روكتس أي مشاكل في الربع الأخير ليحقق انتصاره ٤٠ هذا الموسم، مقابل ٢٤ هزيمة ويظل في المركز السادس في القسم الغربي.

وفشل دالاس مافريكس في إكمال هيمنته في ٤ مباريات ضد سان أنطونيو سبيرز هذا الموسم، بعدما خسر (١١٩-١٠٩)، رغم تقدمه منذ البداية، وحتى افتتاح الربع الأخير.

وفاز واشنطن ويزاردز (١٢٢-١١٥) على نيويورك نيكس، كما تغلب شيكاجو بولز (١٠٨-١٠٣) على كليفلاند كافاليرز.

وانتصر أورلاندو ماجيك (١٢٠-١١٥) على ممفيس غريزليز، ولوس أنجليس كليبرز ١٣١-١٠٧ على غولدن ستيت ووريورز، وبورتلاند تريل بليزرز (١٢١-١٠٥) على فينكس صنز.

رونالدينيو سيبقى أسير زنزانته ذات مواصفات الخمسة نجوم!

رفض قاض في البارغواي، طلب الإفراج بكفالة عن الأسطورة البرازيلية بكرة القدم رونالدينيو، وقرر إبقاءه في الحبس الاحتياطي على خلفية اتهامه بدخول البلاد بجواز سفر مزور.

وسعى محامو النجم السابق، البالغ ٣٩ عاما، إلى الإفراج المؤقت عنه وعن شقيقه روبرتو (مدير أعماله)، بعد توقيفهما الجمعة في العاصمة أسونسيون لدخولهما البلاد باستخدام وثائق مزورة.

وقال المدعي أوسمار ليغال في تصريحات للصحافيين «رفض القاضي (غوستافو أماريا) طلب الدفاع بالإفراج المشروط أو الإقامة الجبرية».

وبرر القاضي قراره بخطورة التهمة الموجهة إلى رونالدينيو وشقيقه واكتشاف أدلة جديدة، إضافة إلى ضلوع مسؤولين ورجال أعمال في تسهيل دخوله للبلاد، وذلك يتطلب إبقاء المعنيين موقوفين.

وأقر أماريا بأن الإجراءات المتخذة بحق الشقيقين قاسية، مشددا في الوقت عينه على أن مسؤوليته «تقتضي عدم عرقلة أي تحقيق».

وكان محامي رونالدينيو أصر في وقت سابق على أن عملية إيقاف اللاعب الفائز بالكرة الذهبية عام ٢٠٠٥ «غير قانونية وغير مشروعة»، مضيفا: «لم يرتكب رونالدينيو أي جريمة، لأنه لم يكن يعلم بأن جواز السفر الذي أعطي له كان مزورا».

هذا وكشف مدير السجن المحتجز فيه رونالدينيو في باراغواي ان الاخير تأقلم سريعا مع الحياة داخل السجن.

وقال مأمور السجن بلاس فيرا في مقابلة مع رويتر «إنه (رونالدينيو) على ما يرام إجمالا. أرى أن معنوياته جيدة مثلما تراه في التلفزيون تماما ويبتسم دائما».

وأضاف فيرا أن مهاجم ميلان وباريس سان جيرمان السابق وشقيقه لديهما أسرّة وشاشة تلفزيون ومروحة في زنزانتهما في السجن الواقع على مشارف العاصمة أسونسيون.

ويستخدم الشقيقان دورة مياه مشتركة، ولهما الحق في استخدام الفناء الخارجي بشكل منتظم، وزودهما فريق المحامين بوجبات ولم يتناولا طعام السجن.

ويضم السجن شديد الحراسة ١٩٥ سجينا بينهم سياسيون وضباط شرطة متهمون بالفساد، بالإضافة إلى كبار تجار المخدرات.

وقال فيرا إن السجناء الأكثر خطورة يقيمون في جناح مختلف عن الموجود فيه رونالدينيو وشقيقه، وأكد أنه يعمل على ضمان «إقامة مريحة للشقيقين بقدر الإمكان».

وزار قائد منتخب باراغواي السابق كارلوس غامارا، الذي لعب للعديد من الأندية البرازيلية، رونالدينيو مع مجموعة من اللاعبين السابقين في السجن، وقال فيرا إن زوارا آخرين حضروا لزيارة ذويهم، وتبادلوا أطراف الحديث مع الشقيقين البرازيليين.

ويعد رونالدينيو من أبرز اللاعبين في تاريخ كرة القدم، وأحرز تقريبا كل الألقاب المتاحة له، وهي كأس العالم، كوبا أميركا، كأس القارات، دوري أبطال أوروبا، الدوري الإسباني والإيطالي، والكرة الذهبية.

حصاد محلي

استقالة نبيل بدر..

كشف نبيل سنو امين سر الأنصار، أن رئيس النادي نبيل بدر وضع استقالته بتصرف مجلس الإدارة وكاشفا انه اتصل باجانب الفريق وابلغهم بان النادي سيحجز لهم للسفر إلى بلادهم، لافتاً انه سيتم ابلاغ اللاعبين بالقرارات الجديدة والميزانية الجديدة.

إقفال الغولف والرياضي

أعلن ناديا الغولف والرياضي بيروت، إغلاق أبوابهما وحتى إشعار آخر؛ بسبب تفشي فيروس كورونا المستجد.

وقررت وزارة الشباب والرياضة اللبنانية، توقيف جميع الأنشطة الرياضية في كامل الأراضي اللبنانية وبكل الفئات، كإجراء احترازي لمواجهة الفيروس.

واعلنت ادارة النادي الرياضي انها أجرت تعقيما شاملا لمنشأة النادي الرياضي في المنارة، وسط تزايد مخاوف انتشار الفيروس في لبنان.

يذكر ان اكاديمية النادي الرياضي تضم عددا كبيرا من اللاعبين واللاعبات يقدر بالمئات يستعملون جميعا القاعة المقفلة في النادي.

وأشار الناديان في بيانين، إلى أنهما ملتزمان بحفظ سلامة جميع اللاعبين وذويهم.

ندوة حول المنشطات

أقام مركز التحكيم الرياضي في مركزه بمقر اللجنة الأولمبية اللبنانية بالحازمية، ندوة حول المنشطات افتتحها رئيسه القاضي الدكتور شادي الحجل.

وحضر نائب رئيس اللجنة الأولمبية اللبنانية المحامي فرنسوا سعادة، ونائب رئيس المركز القاضي ربيع الحسامي، والدكتور جهاد حداد.

وتناول الحجل «دور الرياضة في حل النزاعات بصورة لا عنفية». وتلا ذلك أربع محاضرات.

ومنح نادي العهد لاعبيه إجازة مؤقتة من التمارين حتى الإثنين المقبل، حرصًا على سلامتهم في ضوء ما يشهده لبنان حاليًا من إجراءات احترازية للوقاية من خطر انتشار فيروس كورونا.

خلال عمل فرق التعقيم في منشآت النادي الرياضي

ملاعب عالمية

كورونا يُهجِّر رونالدو

كشفت صحيفة «سبورت» الإسبانية أن المهاجم المخضرم كريستيانو رونالدو ترك إيطاليا رغم الحظر، وتوجه إلى مسقط رأسه في البرتغال ليكون برفقة عائلته هرباً من فيروس كورونا.

وانتقل رونالدو مع أطفاله وصديقته جورجينا إلى مدينة فونشال البرتغالية عقب فوز اليوفي على إنتر ميلان مساء الأحد الماضي، ليدعم والدته التي أصيبت مؤخرا بسكتة دماغية، لكنها تتعافى حالياً، مستغلا إيقاف الدوري الإيطالي حتى الشهر المقبل.

واكدت تقارير برتغالية بأن رونالدو سيبقى في البرتغال لبضعة أيام لحين اتضاح الرؤية في إيطاليا، رغم أن بلاده ليست بمأمن من الفيروس، وقررت إقامة مباريات الدوري البرتغالي المقبلة من دون جماهير.

الصورة: رونالدو خاض ٨٣٦ مباراة مع الأندية التي لعب لها الى ١٦٤ أخرى دولية مسجلاً ٧٢٤ هدفاً، وبدأ النجم البرتغالي (الذي نال الكرة الذهبية خمس مرات خلال مسيرته الاستثنائية) مشواره مع نادي سبورتنغ لشبونة، فظهر في ٣١ مباراة بين ٢٠٠٢ و٢٠٠٣، قبل الانتقال إلى مانشستر يونايتد، في سن الـ ١٨ وانضم إلى ريال مدريد عام ٢٠٠٩ (بعد ستة أعوام أمضاها مع مانشستر يونايتد وشارك خلالها في ٢٩٢ مباراة) واستمر في صفوفه حتى ٢٠١٨ عندما انتقل إلى يوفنتوس، وحقق رونالدو نقلته في التهديف في موسم ٢٠٠٦-٢٠٠٧ عندما سجل أكثر من ٢٠ هدفاً في الموسم للمرة الأول ومنذ ذلك الحين لم يقل عدد أهداف رونالدو عن الـ ٢٠ في كل موسم..

...ويُصيب لاعباً ألمانيا!

أكد نادي هانوفر ٩٦ إصابة ظهيره الأيسر، تيمو هوبرز، بفيروس كورونا، بعدما جاءت نتائج الفحوصات التي خضع لها إيجابية، ليصبح بذلك أول لاعب في العالم يتم الإعلان عن إصابته بالفيروس المتفشي في مختلف البلدان.

وقال جيرهارد زوبر، مدير الرياضة في هانوفر ٩٦، في بيان رسمي للنادي: «عندما اكتشف أن نتائج فحوصات الشخص الذي كان بصحبته إيجابية، أبلغ الطبيب مباشرة وذهب مؤقتًا إلى الحجر الصحي في المنزل».

وأضاف: «من المفترض أن هوبيرز أصيب في حادث في هيلدسهايم مساء السبت، ونظرًا لعدم اتصال اللاعب البالغ من العمر ٢٣ عامًا بزملائه في الفريق منذ الإصابة، التي استطاع تحديدها بدقة، فلا يمكن افتراض إصابة زملائه، ومع ذلك سوف نتصرف بمسؤولية، ستتم إقامة فحوصات للفريق بأكمله والجهاز الفني والموظفين بحثًا عن الفيروس كإجراء احترازي».

...ويُعطّل مباريات جديدة!

أعلنت رابطة الدوري الفرنسي أن المباراة النهائية لمسابقة كأس الرابطة أُجّلت إلى موعدٍ لاحق، وقالت في بيان رسمي: «بعد التشاور مع طرفي اللقاء، أي باريس سان جيرمان وليون، إضافة إلى حاملي حقوق البث التلفزيوني، وكذلك الاتحاد الفرنسي للعبة، سيُحدَّد موعد جديد بظل تطور الوضع الصحي، وكذلك نتائج الفريقين في مسابقة دوري أبطال أوروبا».

كما اثرت اصابة مالك نادي أولمبياكوس اليوناني رجل الأعمال الشهير إيغانغيلوس ماريناكيس، بفيروس كورونا على مباراة أرسنال ومانشستر سيتي، حيث أعلن الاول تأجيل مباراته أمام مانشستر سيتي في الدوري الإنكليزي الممتاز بعدما وضع عدد من لاعبيه في الحجر الصحي المنزلي على إثر احتكاكهم بماريناكيس.

وكان ماريناكيس حضر مباراة أرسنال وأولمبياكوس في الدور الأوروبي خلال دوري الـ٣٢، الذي ودعه النادي اللندني، في أواخر شباط الماضي.

رونالدو

اللواء
الخميس ١٢ آذار ٢٠٢٠م
الموافق ١٧ رجب ١٤٤١هـ

بسم الله الرحمن الرحيم

المرأة المسلمة

الرجاء احترام هذه الصفحة لاحتوائها على آيات قرآنية

بإشراف المركز الإسلامي للإعلام والإنماء

يوم المرأة العالمي... بين الاحتيال والاستغلال..؟!

الأسبوع الفائت احتفل العالم بما أسماه «يوم المرأة العالمي»، فأقيمت الاحتفالات وألقيت الكلمات وازدحمت مواقع التواصل بالمنشورات... ثم عاد كلٌ إلى حياته ليظلم ويسيء ويشوّه ويستغل ويحتال... وطبعا لسنا من دعاة «نظرية المؤامرة» لنكتب ونهاجم هذا الأمر.. ولكننا نسأل وبكل صراحة.. أي يوم تتكلمون عنه؟.. وأي امرأة تقصدون..؟!

هل هي المرأة التي تعاني من الظلم الاجتماعي في بلاد لا تعرف للعدل معنى..؟!

أم هي المرأة التي تبكي كل يوم على أولادها المرضى وهي عاجزة عن تأمين الدواء لهم..؟!

أم يا ترى هي المرأة التي «سلعناها» في بلادنا وتاجرنا بها ليل نهار.. ثم رفضنا إعطاء أولادها الجنسية ليبقوا غرباء يعانون ويظلمون..؟!

إن مشكلتنا الحقيقية ليست مشكلة حقوق المرأة... بل كارثة ضياع الإنسانية من نفوسنا.. فآفتنا أننا فَقدْنا الإحساس بالإنسان، ذكرا كان أو أنثى، وبالتالي فقدنا أنفسنا وفقدنا رجالنا ونسائنا وأبناءنا وسادت بيننا ثقافة التفرقة والظلم والإساءة والإهانة..؟!

ننادي بتطبيق الإسلام الذي أعطى كل ذي حق حقه... ثم نتصرّف «بشهريارية» مقيتة..؟!

ندّعي السير على سنّة النبي صلى الله عليه وسلم... ثم نسير على نهج أظلم الظالمين...؟!

لقد آن الأوان لنعترف كلنا بالحقيقة التي نسعى للتكتم عليها.. فنحن – وآه من نحن – لم نعرف من أمور ديننا سوى القشور.. سوى المظاهر.. سوى الأشكال التي «نضحك» بها على أنفسنا وعلى الناس، وقبل أن ندّعي الدفاع عن حقوق أيا من كان.. دعونا نتصالح مع أنفسنا... ومع ديننا.. ومع إنسانيتنا... حتى يعلم كل منا حقوقه وواجباته.. وحينها صدّقوني... لا حاجة لنا بكل هذه «الدكاكين» التي تمتلأ رفوفها بشعارات الدفاع عن المرأة..؟!

اخلعوا «أقنعة النفاق» عن وجوهكم... وكونوا مسلمين كما أمر الله..

وإلا فأنتم كما أنتم.. تتاجرون بكل شيء وما زلتم خاسرين..؟!

الشيخ بهاء الدين سلام
bahaasalam@yahoo.com

في زمن الأزمات... الصبر بين الأزواج واجب والدعاة: حققوا معنى المودّة والرحمة وتعاونوا... فهذا واجبكم ودوركم

لا يُخفى على عاقل في زماننا السلبيات الكثيرة المترتبة على الضائقة المالية والأزمة الإقتصادية التي يُعاني منها لبنان بمختلف فئاته.

ولا شك أن المتضرر الأول هي الأسرة التي باتت تعاني معاناة كبيرة تفرض عليها تغييراً جذرياً في أنماط العيش التي تعوّدت عليها.

ولكن المشكلة ان عدداً من الأسر بدلاً من أن تتفق على ما يشبه خطة الطوارئ لإدارة هذه الأزمة للأسف دبّ الخلاف بين الرجل والمرأة وانتشرت المشاكل بل ووصلت في بعض الأحيان إلى مرحلة الطلاق..

ان على الزوجين في كل الظروف والأحوال أن لا ينسوا قول الله تعالى: ﴿*واصبروا إن الله مع الصابرين*﴾ فعليهم أن يتمسّكوا بالتكاتف والتعاون وليس بالإنفعال والتصرفات العشوائية، ففي الأزمات تتجلّى معاني المودّة والرحمة التي أمرنا بها المولى سبحانه وتعالى، فكيف ونحن في أزمة لم يسبق ان مرّت علينا بهذه الشدّة وهذا السوء.

من هذا المنطلق توجّهنا في هذا التحقيق لطرح هذا السؤال وكانت الإجابات الآتية:

د. مرعب

□ بداية قال المفتش العام المساعد للأوقاف الإسلامية الشيخ د. حسن مرعب: في ظل الأزمة الاقتصادية الخانقة التي نتعرّض لها في لبنان لا بدّ لنا من توجيه المجتمع على مستوى الفرد وعلى المستوى العام، وخصوصاً البيوت لأنه من هنا قد تبدأ المشكلة ومن هنا يكون الحل، ففي ظل هذه الأزمة لا بدّ أن تكون روح التعاون غالبة على الأسرة فيما بينها سواء بين الزوج والزوجة أو بين الأب وأبنائه وبناته، هذا التعاون لا بدّ أن يكون موجوداً بل ومثمراً لكي تستمر الحياة في ظل الظروف الراهنة، قال رسول الله ﷺ «كلكم راعٍ وكلكم مسؤول عن رعيته» فالمسؤولية عن الرعية سواء في البيت أو بالمجتمع هي مسؤولية متكاملة، فالأم راعية وهي مسؤولة عن رعيتها ألا وهي بيتها وأسرتها، والأب راعٍ وهو مسؤول عن رعية بيته وزوجته وأبنائه، وهذه المسؤولية مسؤولية مالية بالنسبة للأب، فهو مطالب أن يؤمّن ما تحتاجه أسرته بشكل يومي من مأكل ومشرب وملبس وما إلى ذلك من الاحتياجات اليومية والتي في أيامنا هذه قد فاقت ما سبق ذكره.

ففي ظل هذا الغلاء الفاحش والأزمة الاقتصادية التي أصابت أغنياء لبنان بالفقر لا بدّ من التحمّل والصبر والاقتصاد في المعيشة قدر الإمكان والنبي ﷺ قال «إخشوشنوا فان النعم لا تدوم».

وأضاف: وهنا الواجب على الزوج أن يسعى بكل امكانياته لتأمين مستلزمات الحياة لبيته وأبنائه، ولكن أيضاً على الزوجة أن تتحمّل وأن تكون إلى جانب زوجها من تدبير شؤون المنزل بأقل التكاليف الممكنة رحمة بزوجها، ورحمة بأسرتها فبالتالي عليها ان لا تكون دافعة له إلى الحرام والعياذ بالله، فلقد كانت نساء الصحابة الكرام تقف احداهن على باب منزلها فتقول لزوجها وهو خارج إلى عمله «نستحلفك بالله أن لا تطعمنا حراماً فاننا نصبر على شدّة الجوع في الدنيا ولا نصبر على النار يوم القيامة».

ولفت الشيخ مرعب انه في أيامنا هذه البعض من الأزواج قد يصيبه اليأس من كثرة متطلبات الحياة والواجبات التي عليه تجاه بيته ومجتمعه وقد يكون ضعيف الإيمان فيؤدّي به هذا الأمر إلى الانتحار والعياذ بالله، وهنا يكون دور المرأة الصالحة والزوجة الصالحة أن تكون صابرة محتسبة وأن تعين زوجها لكي يخرجا معاً من هذه الأزمة المستفحلة في مجتمعنا، فلا بدّ للشدائد أن تزول وكما قال الله عزّ وجلّ في كتابه: ﴿*إن مع العسر يسرا*﴾ والنبي ﷺ يقول بناء على هذه الآية «لن يغلب عسراً يسراً».

حمود

□ أما د. سهى حمود فقالت: ربما كانت بعض النساء في بلادنا مظلومة مهضومة الحقوق في نواحٍ عدّة، نقرُّ بهذا، ولكن ليس هذا أبداً بسبب أوامر دين الله عزّ وجلّ ولا ضوابط إسلامها، وإنما بسبب جهل الكثيرات منهن أولاً، وجهل كثير من الرجال بمفاهيم الدين الإسلامي، وحقيقة أوامره وطبيعة ضوابطه، وبسبب سوء تصرف بعض الرجال لأوامر الله ومخالفته لها في أغلب الأحيان.

فالله عزّ وجلّ خلق المرأة لوظيفة كونية عظيمة، وهيّأها أعظم تهيئة، وإنما تتناغم المرأة مع الكون حين تعرف حقيقة وجودها، إعمار الكون بمراد الخالق، فلها وظيفتها الهائلة، كما للرجل وظيفته التي أوكله الله بها وهي رعايتهُ لمن جعلهم الله تحت يديه. وأفضلهما (من الرجل والمرأة) في النهاية أتقاهما، والتقوى فعل ما أمر الله واجتناب ما نهى الله عنه، فإذا ترك كل منهما أو أي منهما ما خُلِق له، وأراد أن يعيش كما يحلو له لا كما خلقه الله له، فسد نظام الكون، وعمَّ الشقاء أفراده، وجاءت التعاسة من حيث تظن السعادة، والعيشة الضنكى من حيث ابتُغيت حياة السعة والفسحة.

إن المرأة إنما تنال سعادتها بقدر ما تعرف ما مقصود الله منها، وبقدر ما تحقق من وظيفتها التي جبلها الله عليها لتتوافق مع فطرتها، وهذه الوظيفة لا تنجح المرأة فيها من غير صبر وتفانٍ وإتقان ومراقبة لله وإخلاص...

وهذا ما فهمته وافدةُ النساء التي أتت النبي ﷺ – وهو بين أصحابه – فقالت: بأبي أنت وأمي إني وافدة النساء إليك، وأعلم نفسي – أي لك الفداء – أنه ما من امرأة كائنة في شرق ولا غرب سمعت بمخرجي هذا إلا وهي على مثل رأيي، إن الله بعثك بالحق إلى الرجال والنساء، فآمنّا بك وبإلهك الذي أرسلك، وإنا معشر النساء محصورات مقصورات، قواعد بيوتكم، ومقضى شهواتكم، وحاملات أولادكم، وإنكم معاشر الرجال فُضِّلتم علينا بالجمعة والجماعات، وعيادة المرضى، وشهود الجنائز، والحج بعد الحج، وأفضل من ذلك الجهاد في سبيل لله، وإن الرجل منكم إذا خرج حاجاً أو معتمراً أو مرابطاً حفظنا لكم أموالكم، وغزلنا لكم أثوابكم، وربّينا لكم أولادكم (وكل هذه الأعمال بحاجة إلى صبر وجهد ومصابرة واصطبار، فكيف إذا كانت المرأة تعمل داخل الدار وخارجه) مما نشارككم في الأجر يا رسول الله؟

فالتفت النبي ﷺ إلى أصحابه بوجهه كلّه ثم قال: هل سمعتم مقالة امرأة قط أحسن من مساءلتها في أمر دينها من هذه؟ فقالوا: يا رسول الله إما ظننا أن امرأة تهتدي إلى مثل هذا. فالتفت النبي ﷺ ثم قال لها: انصرفي أيتها المرأة وأعلمي مَن خلفك من النساء أن حُسن تَبَعُّل (حسن العشرة والمعاملة) إحداكن لزوجها، وطلبها مرضاته، واتباعها موافقته (بما يرضي الله) يعدِلُ ذلك كلّه (أي يعدل حضور الجمعة والجماعات وعيادة المرضى وشهود الجنازة والحج بعد الحج والجهاد في سبيل الله وهذه كلها لم تُطلب من المرأة – من رحمة الله عليها – وإنما تُطلب من الرجل). فأدبرت المرأة وهي تهلّل وتكبّر استبشاراً.

فكيف بالمرأة اليوم التي تمسك بيد زوجها لتبني وإيّاه بيتها الزوجية، وتعينه على مصروف البيت، وتساعده في تعلّم أولادها، مع التخلّق بالأخلاق الحسنة والمعاملة الطيبة؟ أليست هي بطلة ومجاهدة في هذه الأيام الصعبة؟

ومن المؤكد أن حسن التبعّل والأعمال الصالحة التي ذكرتها وافدة النساء من الحمل وتدبير المنزل وحفظ المال وغزل الأثواب وتربية الأولاد بحاجة ماسّة إلى صبر وتصبّر واصطبار، فكيف ونحن نعيش في بلد تتخبّط فيه الثورات، وتتدنّى فيه المعيشة، وتكثر الأمراض والأوبئة، ويسرق مال الشعب... وتصبح الديون فوق كاهل الرجل والمرأة معاً..

... ألا يجب على المرأة أن تكون الكفّ الآخر الذي يصفق فيه كف الرجل حتى يتعاونا معاً في مواجهة هذه الرياح العاتية! ألا يجب أن تكون نعم العون له على مصائب هذه الحياة، وعلى طاعة الله، ولا تكون عوناً للشيطان ضد زوجها؟؟

وأنصح المرأة أن تقرأ دائماً قول الله تعالى: ﴿*وإن كان ذو عسرة فنظرةٌ إلى ميسرة*﴾ فإن كان معسراً فارفقي به وسامحيه إن قصّر حتى يجعل الله لك وله فرجاً ومخرجاً.

وعلى الزوج أن يتقي الله في إنصاف زوجته ومؤانستها والتحدث إليها وإعطائها ما تيسّر من الوقت والمال، والحقوق التي أمره الله بها، وهذا أمر لازم به، والرسول ﷺ أمر بذلك فقال: «استوصوا بالنساء خيراً». فعلى الرجل أن يتقي الله ويقوم بواجب زوجته وأولاده حسب طاقته وإمكاناته، فإن قصَّر، أنصح المرأة بالعمل – ولو داخل بيتها – وبالاقتصاد، فيد الله مع الجماعة.

وأنصح المرأة أن لا تعجل في طلب الطلاب، ولتصبر ولتحتسب أمرها إلى الله، ولتحسن العشرة، فمَن سوّاك بنفسه ما ظلمك، وسيبشّرها الله بالأجر العظيم والخير العميم والعاقبة الحميدة، فالوقت الآن خطير، والشر أكثر، والخير أقل، اقتصادياً وأمنياً وسياسياً و... وأسأل الله له الهداية والتوفيق وأن يجعل الله الخير على أيديكما، وأن يغيّر الله الحال إلى أحسن منه، والله سبحانه هو الفعّال لما يريد وهو القائل ﴿*وبشّر الصابرين*﴾ و﴿*إنما يوفّى الصابرون أجرهم بغير حساب*﴾، و﴿*يا أيها الذين آمنوا اصبروا وصابروا ورابطوا واتقوا الله لعلكم تفلحون*﴾، وسيد المرسلين القائل: «ما أعطي أحد عطاءً خيراً وأوسع من الصبر». وإن ظُلمت فسأبشرك بأنه ما ظُلم عبد مظلمة فصبر عليها إلا زاده الله بها عزّاً.

وختاماً أنصح الأزواج بالرجوع إلى كتاب الله وسنّة نبيه ﷺ وبدراستهما وبتطبيق ما جاء فيهما، لأنه لا عذر لنا بجهل ديننا وأحكامه، وما هي واجباتنا والحقوق التي يجب أن نقدّمها حتى نصل جميعاً إلى مرضاة الله سبحانه وتعالى.

منى توتنجي

حوار النبي ﷺ مع أم معبد

أم معبد إسم يتردّد على ألسنة النّاس وعبر شاشات التلفزة، ولكن السؤال من هي هذه المرأة التي وصفت النبي ﷺ وهي لم تكن دخلت في الإسلام بعد: فهو ﷺ بعيد كل البُعد عن المجاملة والمحاباة، قريب كل القُرب من الصدق، لأنه تلقاني لأول وهلة من أول لقاء وانطباع فطري آخّاذ.

فحادثة أم معبد كانت أثناء هجرة النبي ﷺ من مكة إلى المدينة، وقبيل نهاية الرحلة الشاقة المضنية وقد كلّت الرواحل وأجهدها طول السير ونفد زاد المسافرين فلم يعد طعام ولا ماء، ولم يبقَ إلا الله وكفى به معيناً ونصيراً، ولم يكن في الطريق الموحش الخشن إلا خيمة فيها عجوز ليس عندها طعام ولا ماء، تلك هي (أم معبد).

ودار الحوار التالي بينها وبين رسول الله ﷺ: قال عليه الصلاة والسلام يخاطب أم معبد: هل عندك من طعام نشتريه؟ ردّت أم معبد: لو كان عندنا ما أحوجناكم إلى شراء. (تأمّل السجايا العربية القبلية، والخلق الرفيع الفطري الذي تحوّل على أيدينا إلى شره وأنانية وجشع). نظر رسول الله ﷺ فوجد شاة فقال يستأذن: هل تأذنين لي في حلبها؟ قالت أم معبد: دونك إن وجدت فيها حلباً، قد خلفها الجهد ولم يطرقها فحل. وقدّمت الشاة وكأنها تقدّم دليل صدقها.

مسك رسول الله عليه الصلاة والسلام بالشاة ومسح على ظهرها وضرعها فباعدت بين رجليها الخلفيتين وامتلأ ضرعها باللبن، وطلب رسول الله ﷺ إناء فحلب فيه ما يشبع الرهط وأبى أن يشرب هو أولاً بل كان آخر الشاربين حتى يُعلم أمته أصول الزعامة الحقيقية، فليست الزعامة استئثاراً بالخير واحتكاراً للتميّز، وإنما في شريعته ﷺ إيثار ورعاية، ثم قال ﷺ (ساقي القوم آخرهم شراباً) وترك الإناء مملوءاً، وعاد زوج أم معبد ورأى اللبن فعجب وقال يسأل عن مصدر اللبن فقصّت عليه ما حدث معها ومع النبي ﷺ.

لك الله يا أم معبد فلا نقول أنك أطلت الوصف والتعريف فأنت لم تبلّغي بما قلت إلا عند حكاية ما بدى لعينيك.

الشيخ زياد زبيبو

زيادة عدد الواعظات المشاركات في بعثة الحج المصرية

قرّرت وزارة الأوقاف المصرية بعد الأداء المشرف الذي أدّته واعظات الوزارة المشاركات في بعثة الحج في العام الماضي، زيادة عددهن في بعثة حج هذا العام ١٤٤١هـ.

وتضمنت شروط المشاركة للواعظات الراغبات على النحو التالي:

– مَنْ شاركن في العام الماضي، بشرط ألا يزيد سن المتقدمة منهن عن ٥٩ عاماً في ٣١ آذار ٢٠٢٠م.

– خرّيجات أكاديمية الأوقاف بشرط ألا يقلّ سن المتقدمة منهن عن ٤٥ عاماً، ولا يزيد عن ٥٩ عاماً في ٣١ آذار ٢٠٢٠م.

– الناجحات في اختبار دورة الواعظات المعيّنات بشرط ألا يقلّ سن المتقدمة منهن عن ٤٥ عاماً، ولا يزيد عن ٥٩ عاماً في ٣١ آذار ٢٠٢٠م.

– الواعظات المتطوعات الناجحات في دورة المواريث أو فقه المقاصد أو الحاصلات على درجة الماجستير أو الدكتوراه من إحدى الجامعات المعتمدة من المجلس الأعلى للجامعات، بشرط ألا يقل سن المتقدمة عن ٤٥ عاماً ولا يزيد عن ٥٩ عاماً في ٣١ آذار ٢٠٢٠م.

كما أكدت الأوقاف أن ذلك في موعد أقصاه ٥ أيام من تاريخه، على أن تجتاز المتقدمة منهن الاختبار الذي تعقده الوزارة في القرآن الكريم وفقه الحج، والثقافة الإسلامية العامة.

فتاوى لكن

هل يجوز الدعاء على الحماة؟!

* هل يجوز للمرأة أن تدعو على حماتها (أم زوجها) التي تسكن معها في البيت علما أنها ظالمة ومسيئة..؟!

شيرين خ. – بيروت

– لا يجوز أن تسألي الله بالدعاء على أم زوجك لما فيه من قطيعة الرحم، ولئن كان ذلك الرجل هو زوجك وأبو أولادك فإن تلك المرأة هي أمه وهي من ولدته وربّته ويجب عليه برّها والإحسان إليها، ولذا فإن من الأفضل أن تعتبريها مثل أمك فلا تتأثري بكثرة نصائحها ولا تصابي بالضجر من مقامها معكم، وحتى يتيسّر لك أخذ الموقف الصحيح من أم زوجك قارنيها نظريا بنفسك، فإذا كبر ولدك ثم تزوج وكنت محتاجة للسكن معه فهل يرضيك أن تطلب منه زوجته الاستقلالية على حساب رعايتك وبرّك؟! والذي ننصح به أن تتقي الله في هذه المرأة ولتكوني عونا لزوجك على برّها والإحسان في خدمتها.

واعلمي أنه من الخطأ أن تقولي أن وجودها معكم هو من البلاء، بل هو اختبار لك ولزوجك، وإن نجاحكما في ذلك الإختبار يتطلب امتثال قول الله تعالى: ﴿*وَقَضَى رَبُّكَ أَلَّا تَعْبُدُوا إِلَّا إِيَّاهُ وَبِالْوَالِدَيْنِ إِحْسَانًا إِمَّا يَبْلُغَنَّ عِنْدَكَ الْكِبَرَ أَحَدُهُمَا أَوْ كِلَاهُمَا فَلَا تَقُلْ لَهُمَا أُفٍّ وَلَا تَنْهَرْهُمَا وَقُلْ لَهُمَا قَوْلًا كَرِيمًا * وَاخْفِضْ لَهُمَا جَنَاحَ الذُّلِّ مِنَ الرَّحْمَةِ وَقُلْ رَبِّ ارْحَمْهُمَا كَمَا رَبَّيَانِي صَغِيرًا*﴾ [الإسراء: ٢٣ – ٢٥].

والذي نؤكّد عليه أخيرا أن تبذلي مزيدا من الجهد لتغيير نظرتك إلى أم زوجك فلها عليك حقوق كثيرة منها أنها جدة أولادك ولها عليك حق الإسلام وحق الجوار، والله أعلم.

الأسيرات الفلسطينيات يعانين في سجون الاحتلال

أفاد رئيس وحدة الدراسات والتوثيق في هيئة شؤون الأسرى والمحررين الفلسطينيين، عبد الناصر فروانة، بأن سلطات الاحتلال اعتقلت منذ عام ١٩٦٧ أكثر من ١٦ ألف امرأة فلسطينية.

وأوضح فروانة في تصريح صحفي السبت الفائت وبمناسبة يوم المرأة العالمي أن سلطات الاحتلال تواصل اعتقال ٤٣ أسيرة فلسطينية في ظروف صعبة.

وقال: «إن المرأة الفلسطينية لم تُستثنَ من الاعتقالات الإسرائيلية، وإن الأشكال والأساليب التي يتبعها الاحتلال عند اعتقال المرأة لا تختلف عنها عند اعتقال الرجال».

ونوّه إلى أن الاعتقالات تستهدف محاولة إرهاب المرأة وردعها وتحجيم دورها وتأثيرها وتهميش فعلها، «وأحياناً يتم اعتقالها للضغط على أفراد أسرتها وأقاربها لإجبارهم على الاعتراف وتقديم المعلومات».

وأضاف: «الأسيرة الفلسطينية تتعرّض أثناء الاعتقال لتحقيق قاس، وتعذيب جسدي ونفسي، وقمع وتنكيل وقهر وحرمان، دونَ مراعاة لجنسها وخصوصيتها، ودون توفير الحد الأدنى من احتياجاتها الخاصة. هذا بالإضافة إلى استمرار الإهمال الطبي وعدم توفر الرعاية الطبية اللازمة».

وبيّن فروانة بأن التاريخ الفلسطيني يحفظ بأن فاطمة برناوي التي اعتقلت بتاريخ ١٤ أكتوبر ١٩٦٧، تُعتبر الأسيرة الأولى في الثورة الفلسطينية المعاصرة، وقد حُكم عليها آنذاك بالسجن المؤبد «مدى الحياة»، إثر اتهامها بوضع قنبلة في «سينما صهيون» في مدينة القدس، مشيرا إلى أنه أطلق سراح «فاطمة» بعد ١٠ سنوات من اعتقالها؛ في ١١ نوفمبر عام ١٩٧٧.

وذكر أن عدد حالات الاعتقال لدى الاحتلال، العام الماضي (٢٠١٩) في صفوف النساء بلغت ١٢٨؛ بينهم أمهات وقاصرات لافتاً النظر إلى أنه سُجل اعتقال ٢٩ فلسطينية منذ مطلع ٢٠٢٠.

وأردف: «ما زالت سلطات الاحتلال تحتجز في سجونها نحو ٤٣ أسيرة، بينهن ١٦ أمّاً، ومن بين إجمالي الأسيرات ١٣ من القدس، و٦ من الداخل المحتل، وأسيرتان من قطاع غزة، و٢٢ من الضفة الغربية»، وذكر أن ٢٧ أسيرة من إجمالي الأسيرات يقضين أحكاماً مختلفة، فيما لا تزال ١٢ موقوفات، و٤ رهن الاعتقال الإداري.

ودعا كافة المؤسسات الحقوقية والإنسانية، والتي تُعنى بالمرأة، لضرورة الاهتمام أكثر بالأسيرات وتسليط الضوء على معاناتهن وما يتعرّضن له داخل سجون الاحتلال، والعمل الجاد من أجل ضمان حريتهن.

مواقيت الصلاة: الفجر: ٢٢ د ٤ س.. الشروق: ٥٢ د ٥ س.. الظهر: ٤٨ د ١١ س.. العصر: ١٠ د ٣ س.. المغرب: ٤٨ د ٥ س.. العشاء: ٠٤ د ٠٧ س

خشبات ونوادي لبنان الليلية في عتمة حالكة بسبب «كورونا» دور السينما فارغة من دون قرار رسمي.. والإيرادات رمزية..

شربل روحانا ألغى حفله في «بيار أبو خاطر»

تقلا شمعون تأجّل تكريمها في كازينو لبنان

العمل الموسيقي «دين أبوهم» ألغي في اللبنانية الأميركية (عمرو سليم)

صحيح أننا نعيش أتعس أيامنا بكل ما للكلمة من معنى. كل عناصر الحياة في يومياتنا تنهار تباعاً وتضعنا في مواجهة جدار سميك من إنعدام الأمل، من دون أي حراك من رأس السلطة للإنقاذ، وكأن ما يحصل عندنا يشهده بلد آخر فوق كوكب غير كوكب الأرض.

إنكشفنا إقتصادياً وإجتماعياً وماتت عندنا السياسة بدل أن يموت السياسيون، وغاب الأمل في تلقّي أي عون خارجي بعدما نُهبت أموال الدعم بالكامل، وها نحن اليوم في عد عكسي لسقوط منظومتنا الثقافية التي لطالما تغنينا بها بسبب تداعيات وباء الكورونا الذي يحرمنا حتى من اللقاء في أماكن واحدة ويمنعنا من التقبيل والعناق وحتى السلام باليد، لتبدو الصورة وكأننا في حالة حصار قدرية لا مفر من التعاطي معها بكثير من الرويّة، والواقع أن الأمور كانت إلى حد ما مقبولة إلى أن قلبها رأساً على عقب الوباء الوافد من الخارج، ومع قرار الإقفال الذي فرضته وزارة السياحة باتت صالات السينما الوحيدة التي نتسامر فيها ومعها آلامنا وآمالنا، لكنها هي الأخرى شبه فارغة من دون قرار تفريغها لأن عدد الرواد قليل جداً بل مخزٍ وقد شاهدنا فيلمين منذ أيام لم يتعدّ عدد الرواد في الأول ٢ وفي الثاني ٥.

ما لنا والمرض، فكل ما عداه ليس أقل منه سوءاً، إننا نشعر وكأن لعنة نزلت علينا وتفرعت لعنات أصابت كل شيء، كل المواطنين متوسطي أو متواضعي الدخل أو الميسورين، لذا لم نعد نستغرب حصول أي كارثة تضربنا من حيث ندري أو لا ندري. لكن السؤال هل موضوع الإقفال منطقي، ألا يعني هذا أن بقاء الناس في بيوتهم أفضل، وهل تعليق الحياة العامة حل، كأن نمنع الناس من التزاور أو اللقاء في أي مكان، في مكتب أو سوق، أو مول؟ ولماذا فقط حتى ١٥ آذار/ مارس الجاري؟ ببساطة نحن نريح السلطة من واجباتها تجاهنا، فإذا كان التدهور الإقتصادي، والكلام عن مال قليل في خزينة الدولة في وقت تُحجب فيه ودائعنا في المصارف عن أصحابها، ألا يجب أن نعتقد بأن كورونا هو الحل ألا يبدو أنه حل بيننا نحن لكي يحل أي رباط لنا بالحياة كبديل نوعي .. كلامنا منطقي جداً.

المسارح وصالات السينما وبعض النوادي الليلية و.. و.. و.. و.. و... شكّلت في الأشهر القليلة الماضية متنفساً مُرضياً لكل المخنوقين في فضاءات المنازل الضيقة، وإنعدام أثر التفاؤل في كل ما يحيط بنا، نحن بحاجة لشيء من الترفيه الذي يتقدم كل أشرطة هوليوود (entertainment)، لكننا وعلى مدى أسبوع محرومون من إلتقاط الأنفاس، فهل نحن بصدد الإختناق، والجواب نعم. نعم فكل التطورات تبعدنا عن التفاؤل، ونسأل بعد لماذا لم يتصدّ لمساعدتنا أي طرف عربي أو أجنبي، وتحصل كل هذه الإنهيارات والمسؤولون عندنا فوق كراسيهم، وكأن المعني سواهم.. لم نلحظ تدبيراً إستثنائياً تتدخل فيه الدولة لوقف سرقة، أو إعتقال فاسد، أو وضع قانون طوارئ لحماية الناس في وقت الأزمات المستعصية، أبداً، هناك مسؤولية نعم لكنها على أحد ما، في مكان ما على كوكب ما غير الأرض.

نقول أبقوا مكاناً للثقافة، دعوا الفنون تخفف من عبء اليوميات المعقدة عند اللبنانيين. لكن تبدو الصورة إلى مزيد من السواد، ونحن متروكون لوحدنا بعدما تعودنا على من يساعدوننا وقت الأزمات، لكننا نبرر تجاهلهم لنا بعدما دفعوا الكثير ولم نفعل شيئاً، ذهب ما دفعوه إلى جيوب كبيرة وأُفرغت جيوبنا الصغيرة ليسهل سوقنا إلى مصير أسوأ.

محمد حجازي

الحركة الثقافية أنطلياس تكرّم رجل القانون إبراهيم فضل الله

من اليمين: فضل الله، بارود، غنّاجة

كرّمت الحركة الثقافية - انطلياس، في إطار تكريم أعلام الثقافة في لبنان والعالم العربي ضمن المهرجان اللبناني للكتاب للسنة ٣٩ - دورة «مئوية دولة لبنان الكبير»، رجل القانون البروفسور إبراهيم فضل الله، خلال احتفال قدّمته العميدة الدكتورة لينا غنّاجة وأداره أمين النشاطات في الحركة المحامي جورج بارود، على مسرح الأخوين رحباني في دير مار إلياس - انطلياس، في حضور حشد من زوار معرض الكتاب وأصدقاء المكرّم وأهله وفاعليات قانونية وقضائية واجتماعية.

بعد النشيد الوطني افتتاحا، كانت كلمة لمدير التكريم بارود، لفت فيها إلى أن الحركة توجّهت في تكريم فضل الله إلى الغرب «علّ الفجر ينبلج على لبنان وتُشرق الشمس عليه من هناك خلافاً للطبيعة».

وتحدث عن الدراسة الجامعية للمكرّم «العالم القانوني الفرنكوفوني الكوني»، بدءا من جامعة القديس يوسف التابعة للآباء اليسوعيين في بيروت ثم جامعات باريس. وانتقل إلى نشأته وترعرعه ومتابعته دروسه الابتدائية في زحلة عروسة البقاع مسقط رأسه ثم إلى الإنجازات والمناصب والمراكز التي تسلّمها والكتب التي وضعها والمقالات والأبحاث والدراسات في مجالات مختلفة من القانون الدولي.

غنّاجة

وكانت كلمة لغنّاجة، استهلتها بسرد طريقته الفكاهية في الطلب منها بتقديمه في احتفال تكريمه في الحركة، والتي تعكس روحه المرحة وذوقه في انتقاء الكلمات وذكاءه.

وعبّرت عن صعوبة تقديم شخصية خارجة على المألوف ببضعة كلمات فقط، فخلال مسيرته كطالب وحكم وقاضٍ، بدا دائم التحدي للمجموعات الموجودة.

فضل الله

أما المكرّم فكانت له كلمة بالفرنسية، شكر في مستهلها للحركة الثقافية تكريمه، منوّهاً باستمرارها وقوتها على الرغم من الحرب التي استمرت حوالى ٤٠ عاماً.

وبعد أن عرّف بالقانون، سأل: «لم يواجه أي بلد من قبل هذه الحال من الانحدار، هل باستطاعتنا إنقاذ أنفسنا؟»، مشدّدا على أن «لبنان لم يمت من الطائفية».

وسأل: «هل سيسقط لبنان بسبب انهيار نظامه المصرفي؟ كثر ألقوا اللوم على المؤسسات المصرفية متهمينها بالانتحار الجماعي، ولكنه انتحار ما بعد الموت... هذه المؤسسات أضرّت بالأمانة وفرّطت بالأموال ووزعت الفوائد الوهمية من دون حسيب أو رقيب. ولو كنا في بلد آخر، لكانت مصادرة الأموال بهذا الحجم والشكل، وحدها كفيلة بإنتاج ثورة دمّ، إلا أن اللبناني يهادن ويسأل نفسه وينتج سيناريوهات مقبولة لدرجة تبعث بالإعجاب».

واعتبر أن «الخروج من النفق يجب أن يكون سلساً، وهذا ممكن إذا احترمنا ثلاثة شروط هي مساندة المغترب، الكفاح الشرس والشجاع ضد العجز المالي والعودة عن الإصلاحات الانتحارية وإلغاء مزاريب الهدر والمحاصصة، والأهم البدء بإصلاح طريقة المعاملة والعمليات المصرفية التعسفية والانتقائية الممنوعة بحكم القانون».

ختاما، تسلّم المكرّم فضل الله شعار الحركة وعامية انطلياس.

«الواقعيّة» في مقابل «المثاليّة»

د. عمر الطبّاع

١ - عندما نضع في الاعتبار تأصّل التنافر في طبائع الأشياء، وتحكّم جدليّة التناقض في صميم الحياة والوجود نفضي إلى حقيقة نفسية طالما أعلنها السيكولوجيون وتبنّاها نقّاد الفن والأدب وهي إن الطبائع البشرية متباينة، وانها في تباينها تتصنّف بصنفين متعارضين: واقعي ومثالي. فالواقعيون ينطلقون في سلوكهم ورغباتهم مما يحيط بهم من أحوال الزمان والمكان، ويبنون حياتهم لتتلاءم مع هذه الأحوال مؤثرين المعطيات المحسوسة والحقائق الثابتة بالاختبار على الجنوح وراء المطامح البعيدة المنال التي يرسمها الخيال ويسمو إليها حب المثال.

٢ - ولما كانت الفنون والأدب، بصورة لا نزاع فيها مرآة الحياة الإنسانية في خفاياها الوجدانية وظواهرها السلوكية، كان لزاماً أن نلحظ التيارين الواقعي والمثالي في تاريخ الآداب والفنون منذ منطلق الفكر والحضارة.

فالواقعية كتيار عام، قديمة قدم النشاط الفني في طفولة المدنية، وليس يصعب تلمّسها في سجل الحياة الفنية ايّاً كان نوعها وأداتها، فهي تسهم بشكل أو بآخر في كل عمل أدبي، باعتبار انه وليد انفعال الأديب ببيئته وأحوال مجتمعه، وفي مثل هذا الانفعال لا بدّ أن يلتقي قدر من الذاتية بقدر من الموضوعية المتمثلة في الواقع اليومي أو الحياتي.

ومن هذه الزاوية يرى كثيرون أن هذه اللفظة واسعة الدلالة ومن الصعب حصرها في حيّز محدود، فهي عند فيشر مطّاطة وغامضة، وفي نظر «غرانت» أكثر الاصطلاحات النقدية استقلالا واعجازا، ويصفها «ويكس» و«كولدنك» و«هارفي» بالمخادعة والمخاتلة، ويقول «غرانت»: لا شيء يصوّر القلق الدائم في هذه الكلمة أفضل من ميلها العنيد لاستجلاب صفة أخرى في كلمة أو كلمات، لتقدّم ما يسند دلالتها اللفظية، وهو يعرض صورة محسوسة لما يقول يستخلصها من كتاب «جورجي بيكر»، وتشتمل هذه الصورة على نعوت للواقعية موزعة حسب تسلسل الألفباء الإنكليزية تقريباً: الواقعية النقدية.. المستديمة.. الناشطة.. الشكلية.. المثالية.. الساخرة.. إلخ.

وإذ يميّز فيشر بين الواقعية كموضوع والواقعية كأسلوب فهو لا يستبعد تطبيق نعت الواقعي على «هوميروس»، وفيدياس وسوفوكليس، وبوليكليتس، وشكسبير، وميكل أنج، وميلتون..»، وهو يسترسل - بالاستناد إلى المنهج المطبق - ليرى هذه الواقعية عند «فيدلنغ، وسموليت، وتولستوي، وغوركي، وجيريكو، وكوربيه إلى مانيه وسيزان».

ولكن إذا تحاشينا الاستطراد في سرد مثل هذه الآراء، على ما فيها من أهمية كان بوسعنا تمييز الواقعية المثالية، بشكل من أشكال التعميم على أساس ان الأدب الواقعي هو ذاك الأدب الساخر، بينما أدب المثالية جاء بعيداً عن الهزلية، وتعليل هذا التمييز يرجع إلى طبيعة الشخصية الواقعية، والأخرى المثالية: فالواقعيون يعنون «بالنقد والتجريح، وهم أميل إلى التشاؤم والحذر وسوء الظن، لأنهم في الغالب يصدرون عن فكرة سيئة عن البشر بل وعن النظام الكوني».

المقابلة بين التيارين الواقعي والمثالي

١ - وفي إطار هذا الرأي يتصدّى الدكتور مندور للمقابلة بين أدب المثال والواقع، في كتاب آخر من مؤلفاته ليقول: وبالرجوع إلى تاريخ الفكر البشر والآداب الإنسانية الكبرى نجد ان الواقعية، قد كانت لها بذورها منذ أقدم الأزمنة، وكان التعارض قائماً بينها دائماً وبين المثالية (Idéalisme)، وكانت كلّ منهما تمثّل وجهة نظر فلسفية خاصة إلى الحياة والأحياء، فالواقعية ترى الحياة في أصلها شرّاً ووبالاً ومحنة بينما تراها المثالية خيراً وسعادة ونعمة.

٢ - النقّاد، إذا مجمعون تقريباً على ان الواقعية كاتجاه مناقض للمثالية لا كمذهب محدود الأصول والقواعد.. نمط عريق في مولدات الفكر البشري المتصلة بماهيّة الفن، لأن الفن ينبثق من واقع معيّن، وهذا الواقع هو على الدوام مزيج من الذاتي الفردي، والجماعي الكلّي، وما لم يكن للفن في نظر العديد من فلاسفة الفكر صلة بالحياة العامة، أو بالأحرى وظيفة يؤدّيها في حياة المجتمع فإنّ قيمته تكون محدودة إن لم تكن معدومة.

٣ - فالواقعية بمدلولها الواسع هي تلك النظرة إلى الأعمال الأدبية على أساس أنها ذات أثر اجتماعي، ومثل هذه النظرية تبرز عند أفلاطون في جعله معيار العمل الفني خدمة القيم الحياتية، وتكوين المواطن الصالح. فقيمة الفن عند أفلاطون إنّما يقرّرها ارتباطه بالمجتمع وما يؤدّيه من دور في التوعية والتثقيف. ومثالية أفلاطون في الفن، هي في جوهرها واقعية هذه المثالية، وهو إن هاجم هوميروس وهيسيود وأقصاهما عن جمهوريّته «فقد اعترف بوظيفة الفن الاجتماعية والسياسية، كما اعترف بقيمته التثقيفية التربوية».

الواقعية في الفلسفة الإغريقية

نفهم وجود قدر من الواقعية حتى في الآداب التي يرتكز دعاتها على فلسفة مثالية. وما يقال عن الواقع المثالي الذي يريد أفلاطون أن يجسّده في الواقع اليومي الفاسد، يقال عن أهمية «المحاكاة» الأرسطية في الشعر المسرحي ونظرية التطهير المتصلة بها والتي تحدثنا عنها في أكثر من مناسبة، فهي في نظر فلاسفة الابداعية ثمرة الاتصال بين الفن والحياة لا على نحو مثلي كما رأينا عند أفلاطون بل على نحو فعلي، لا سيما أن أرسطو كان أكثر تعمّقاً في البيولوجيا من أستاذه.

كان فهم فلاسفة الفن ونقّاده ومؤرّخي المذاهب الأدبية المعنى العام للواقعية على أساس أن أي نشاطا انسانيا محوره الفكر وقوى الذهن وملكات الخيال والتصوّر لا بد أن يستوحي الواقع من قريب أو بعيد، وهو إن تسامى فوق هذا الواقع أنهال عليه بالمذمّة والتقبيح فلأنه منفعل به. وانفعاله دليل اهتمامه وكل هروب من هذا الواقع هو في قرارة الفكر الإنساني، بوصفه اجتماعياً، وسيلة للتداني والاقتراب والعودة إلى البيئة ومسرح الحياة.

حتى الذين عظموا في الفن دور الالهام شدّدوا على دور الحقيقة: فالشاعر الذي يقتصر في نظر هوراس على اشراقات الوحي وفيض الإلهام وحسب هو شاعر يصحّ نعته بالجنون يبتعد عنه العقلاء ابتعادهم عن مصادر العدوى، كالأجرب أو المريض بالصفراء أو المجذوب. ومن هذه الناحية أكد جورج لوكاتس توفّر أسس الواقعية في كل ضروب الكتابة إذ يقول: «كل ألوان الكتابة لا بدّ أن تتضمن قدراً معيناً من الواقعية».

كلمات

صحراء ذهنية!..

من الأخطاء الشائعة ان التطوّر الآلي، وسيطرة المادة على القوى المبدعة الخلّاقة في المجتمع البشري، يعملان في استمرار لاضعاف خلجات الفكر، وهمسات الروح، في تصابيهما إلى خلق الجمال معبِّراً عمّا يجيش في خلاياهما من معانٍ وأحاسيس حيث تنشأ من تفاعلهما هذه المجموعة من الحيوات الزاخرة بالسحر، المفعمة بالرؤى، المضمّخة بأرج الحب، والأمل، والشوق والإيمان، والجمال، وهي ما نسمّيه الفنون!! أي ان الآلة وتالياً المادة، على زعم المتشائمين، تنمو وتسود على حساب الفكر والروح والخيال، على أشلاء الفنون الجميلة، من موسيقى وشعر، ونحت، وتصوير. ويذهب هؤلاء إلى أبعد من ذلك فيقولون ان الأجيال المقبلة سوف تضحك من «سفاسف» هوميروس والمعري ودانته وشكسبير وغوته، ومن «ولولات» شوبرت وبتهوفن، ومن «مضحكات» فاغنر، وليوناردو دو فينشي ورفائيل!! وإضراب هؤلاء العباقرة الخالدين الذين ملأوا الدنيا بأغاريد السماء، وعطّروا الوجود بأنفاس الملكوت، وزيّنوا الكون بنفثات الخلود!!! وأضواء الحياة، وظلال الالهام!!

لا نكير في ان طغيان المادة يؤول إلى اغراق المعاني الروحية، وغمر ما يُمكن أن نسمّيه «الاختلاجات الفنية». ولكن هذا ليس معناه القضاء على تلك المعاني وهاته الاختلاجات، ولا رجوع الإنسان القهقرى في مضمار الثقافة، وميدان الفكر، وآفاق الفنون والآداب!! وإلا فللحياة بالذات مفعول رجعي تنعدم فيه مقاييس الرقي، وتنتفي قواعد النشوء!

وعلى هذا، ان المادة، على الرغم من انها تستهدف، ظاهراً، شلّ مفعول الروح والحؤول دون بروز انعكاسات الفكر، مجسّدة في المتعارف عليه من فنون، إلا انها، واقعاً، تزيد في قيم ذلك المفعول وهذه الانعكاسات، وتجعل التشوّق إليها أشدّ، وأفحم، وأغرز لهفة، وأبعد مدى في الانطلاق، عملاً بمبدأ التوارن الذي تنهض عليه أسس المجتمعات الإنسانية الناضجة التفكير، العميقة أغوار الميول النفسانية، الرامية أبداً إلى المتعة، المتصابية سرمداً إلى تلطيف أجواء الحياة بموحيات الفكر، ونتاج الروح، أو بعبارة أوضح بغمغمة من شعور في شعر. ونغمة من حبٍّ لي لحن، ووميضة من رهيف إحساس في لوحة واسعة من تفاعل قلب وضمير في صورة أو رسم!! وانه لظمأ إلى الإيمان بالجمال، وتالياً بالله!

أعود من ثلاثة مؤتمرات دولية على مستوى زعماء العالم وممثليهم عقدت في امستردام فنيويورك فكوريا الجنوبية. وقد شاركتُ فيها كسفير للسلام. فإذا بي أمام عوالم من الإحساس والشعور، ومن الرؤى والأحلام، وفردوس داني القطوف من المعاني البكر. والالتفاتات العذراء. ولعل مرد تأثير هذه المؤتمرات، المعقودة حول السلام في العالم، في نفسي، هذا التأثير العميق، المتململ من عدم حضورنا الرسمي!، المنساب في حنايا النفس، وثنايا الوجدان، انسياب حميّا الخمر، لعل مردّه إلى هذا القحط الذهني الذي أعيش فيه في مجتمعاتنا، وإلى ذاك الغمار المادي الذي يفرضه عليّ وعلى أمثالي هذا الاغتراب عن الوطن والمحيط، ويفرضه هذا الخوف من وخزات العوز، وهذا التجهّم المغلق الذي يطالعنا به وجه «قضاء وقدر».

هل ترانا ننعتق أخيراً من تصحّرنا الذهني أولاً؟.

د. جهاد نعمان

أستاذ في المعهد العالي للدكتوراه

المنحى الصوفي الفلسفي في شعر أدونيس

غلاف الكتاب

تستهيب الدكتورة «هلا الحلبي» في كتابها «المنحى الصوفي في أدب أدونيس» الصادر عن «دار الفارابي» من صعوبة الحكم على شاعر معاصر غارق في صوفية يجد فيها ثورة فكرية حقيقية، وهو شاعر «لم يكتفِ بتشرّب تيارات مختلفة، بل ذوّبها في إناء الشاعرة بحيث كاد الدخيل يصبح جزءاً أساساً من أصل المتطوّر باستمرار» بل بصوفية تشجع البحث والدراسة، وبصوغ البُعد الصوفي على المستوى الشعري «وصولا إلى ماهية النصوص الشعرية والأدونيسية» وبشفافية نقدية هي مكونات نكتشف من خلالها الشاعر «علي أحمد سعيد إسبر» الذي بدأ بالكتابة وهو ابن الثالثة عشرة من عمره وفي دراسة «محفوفة بمخاطر» معتبرة أن المخزون الصوفي الهائل في شعر أدونيس يكشف عن سعي لاكتشاف الوجود الحقيقي، عبر كل ما هو مستفز ومثير ما بين الله والذات البشرية في الفصل الأول وصولا إلى الزمان الصوفي والهيمنة الروحية في الفصل الثالث لنستقر معها في أدونيس والبُعد الوجودي في الفصل الرابع الذي تستكتمل فيه المنهج التصوفي ومؤثراته في الفن الشعري الإبداعي الذي يهدف الى تحرير الشعر من قيود التقاليد، والانهماك بالنسج المعرفي المثالي في قصائد هي لشاعر «مشدود بالمسار الصوفي المتجذر في تربة الشرق الروحية». فهل من توافق بين الذات والعوالم الداخلية لشاعر فتح الرؤية الفكرية نحو الحقائق الشعرية المطلقة التي أينعت في في المنحى الصوفي؟ بعيداً عن الضبابية، وبتحرر من التحليلات السطحية من أجل التقاط سر الرؤية الفنية في صوفية تتعلق بقصائد تتميّز بالخلق الشعري القائم على تجاوزات أدبية تنعكس نقديا على الأسس التي ارتكزت عليها دكتورة «هلا الحلبي» في بحثها، ومستجداته عن شاعر يتغذى من الصوفية، ويختبرها للتعبير عن علاقته بالعالم وتغيّراته «فهل حاول أدونيس الإمساك بالمعرفة الخفية واستكشاف ظلمة الكيان الإنسان؟ وهل حاول اختراق كثافة العالم -الحجاب؟» مستوضحة بتلك الأسئلة والأجوبة عليها جوانب متعددة عن الكثير من أساليبه ورموزه، وطرقه المعرفية المميّزة في التعبير عن مخاوفه، مما يشكّل استجابة تحليلية في استجواب شاعر سلك المنحى الصوفي الفلسفي في شعره.

أفكار نقدية متعددة تتطرق إليها دكتورة «هلا الحلبي» بجهد تحليلي أسّست له بدعم عقلاني منطقي في المراجع التي استخدمتها دون الإنزلاق في متاهات المضمون الشعري فقد بل بدراسة نقدية شديدة المقاربة، لتصف رحلة أدونيس ومكوّناتها، ومؤثراتها التي سمحت له بوضع أسسه الشعرية الحقيقية المتوحّدة مع الأدب، مظهرة معنى الصوفية وقوتها في قصائده قبل أن تدخل ارباكات عوالمه وتناقضاتها المؤدية الى الحداثة الشعرية العربية والاعتراف بها غربياً، فالمنظور الادونيسي عند الحلبي هو الإنسان والخطوط المبهمة في اللعبة الكونية التي سعى للدخول إليها أدونيس شعراً «حيث تغدو القصيدة مرابطة في الذات وانطلاق في تيه، وتنقيب عن آبار النفس العميقة قبل أن يغزوها الزمن». مؤمنة بقوة كلماته ومسخّرة أدواتها النقدية لسبر أغوار المفردات ، وللحفر بعمق عن الصوفية المتأثر بها، وقوة حالة الإنسان في التغييرات التي تفرضها الحياة. لفهم أقوى للوجود وأسراره «وكأن شاعرنا قد وعى تنوّع هذه الذات وحاول الخروج عن حدودها المغلقة» وبنقد يتمثل في استخلاص أكبر قدر ممكن من طريقته ومذهبه «وتحوّله إلى وجودي لا ينظر في الآخر سوى نظرته في شيء» حيث يقول «حتى أصدقائي صاروا كالخيط». وبتصورات ثورية لحقائق حداثته الشعرية، وللمضي قدما في نقد انعكست فيه الطرائق الأدونيسية المختلفة في الشعر، وانعكاسات الكثير من الأحداث على نوعية الشعر دون أن تتجاهل الأسباب «على مثل هذا الارتداد الانكفائي تتبدى الأنا الأدونيسية، متقمصة المجتمع والتاريخ اللذين ترسبا سلطة داخلية تكاد لا تقاوم» فهل من حقائق أدبية وفلسفية وفنية تحسم قضية النقد في الكشف عن المنحى الصوفي الفلسفي في شعر أدونيس في هذا الكتاب».

ضحى عبدالرؤوف الملّ

مدنيات

كمال جنبلاط في ذكراه: «بيان إلى الشعب»

أعلنت «رابطة اصدقاء كمال جنبلاط» عن أنّه وفاءً له ولرسالته، ورغبة منها في اعادة طرح رؤاه الاصلاحية، وجعلها في متناول اجيال الشباب ومن يرغب في اصلاح الاوضاع المتردّية في لبنان، سوف تنشر على حلقات اسبوعية كل يوم اثنين، ابتداء ، من ١٦ آذار الجاري، آراءه والاسس التي قامت عليها مشاريعه الاصلاحية وفقاً للمخطّط التالي:

«اصدر كمال جنبلاط هذا البيان سنة ١٩٥٩، وكأنه يوجهه اليوم، «ليس في لبنان من لا يدرك الى اي سوء بلغت حالة البلاد في جميع مرافقها، فالمسؤولون عن الحكم اظهروا حتى الآن ان المطامع الشخصية والغايات الحزبية هي التي تتحكم بنفوسهم.

ان السياسة الاقتصادية مفقودة الى درجة ان البلاد تواجه كارثة افلاسية قد تطيح حتى بالكيان وبالاستقلال الذي فداه اللبنانيون بالدم وبالارواح، البطالة بدأت تعمّ الطبقات العاملة، والمتاجر تقفل، وسياسة ملء دوائر الدولة بالمحاسيب والانصار ارهقت الخزينة، وجنت على الموظفين انفسهم، والتبذير لا حد ولا وازع له، ضخم الموازنة حتى اصبح لا طاقة للبلد على تحمل اعبائها، والحريات العامة مسلوبة، والغوغاء غلبت على صوت الحق، لقد اصبح السكوت عن سوء الحالة الاقتصادية، وعن المخازي الداخلية خيانة، انّي لحياة لبنان ورفاهية شعبه، واصلاح اوضاعه وقفت عمري.»

مخطّط الحلقات حول آراء كمال جنبلاط

«الأمن العام» مدّد فترة تسوية السوريين أوضاع إقامتهم

أصدرت المديرية العامة للأمن العام أمس بيانا، أعلمت بموجبه الرعايا السوريين الذين دخلوا الى لبنان بصورة شرعية بعد تاريخ ٢٠١٥/٠١/٠٥ وخالفوا نظام الإقامة، عن تمديد العمل بتسوية أوضاع الراغبين منهم بالمغادرة في الدوائر والمراكز الحدودية اعتبارا من تاريخ ٢٠٢٠/٠٣/١٢ ولمدة شهرين، دون صدور بلاغ منع دخول بحقهم، في حال تسديدهم للرسوم المتوجبة عليهم، كما يسمح بالمغادرة للذين يتعذر عليهم تسديد الرسوم ويصدر بلاغ منع دخول بحقهم.

كتاب

السلطنة العثمانية ومكانتها في التاريخ الأوروبي

غلاف الكتاب

«السلطنة العثمانية وأوروبا» للمؤرّخ التركي خليل إنالسيك صدر بطبعته العربية عن الدار العربية للعلوم ناشرون في بيروت، ترجمه إلى العربية إسماعيل كاظم وراجعه مركز التعريب والبرمجة.

يتناول الكتاب الدور المهم للسلطنة العثمانية في تشكيل التاريخ الأوروبي، ويشتمل على مقالات بحثية عن الخصائص الأساسية للسلطنة العثمانية وعلاقاتها السياسية/ الاقتصادية مع أوروبا، وهو محاولة لإحداث توافق زمني مع التاريخ الأوروبي، فإنالسيك يُركّز هنا على المعاملة بالمثل مع الآخرين، وهذه المعاملة تُعد ركيزة أساسية للثقافة العثمانية.

كذلك يُعنى الكتاب بالظاهرتين السياسية والاجتماعية خلال القرن الثامن عشر، ويتطرق لنهوض طبقة النبلاء وتطوّرها، ومحاولات فرض امتيازات النبلاء على الحكومة المركزية من خلال المعاهدات، والفشل الذي تبع هذه العملية.

كما يتحدث عن الازدواجية في الدولة والمؤسسات الاجتماعية، والتي ظهرت في الدول الغربية والإسلامية وعلاقتها بحركات الإصلاح على النمط الغربي في القرن التاسع عشر، ويناقش أيضاً مفاهيم التغريب والتحديث في عهد أتاتورك من خلال التركيز على مسألة إلغاء الخلافة، ويعرض لجولة أفق منذ العام ١٥٠٠ وحتى نشأة تركيا الحديثة.

يقع الكتاب في ٢٦٤ صفحة من القطع الوسط.

على الشاشة هذا الأسبوع

اللاعبات الجميلات أسبوعاً جديداً

لم يخدم الفيلم أنه فرنسي لكن مخرجه عربي وإسمه محمد حميدي، بل لأنه فيلم كوميدي جيد، سريع الإيقاع وكل فريقه خفيف الظل، وعلى مدى ٩٥ دقيقة إستطاع جعلنا نصدق أننا مع فريق الفيلم في بيوتهم، ملعبهم، ومكاتب الإداريين المولجين شؤون اللاعبين ثم اللاعبات من أسر جارة في منطقة فرنسية واحدة، ففي البداية كنا مع أزواج يلعبون، ثم مع زوجاتهم بدلاً منهم في الملعب.

Une belle equipe كتبه حميدي مع آلان ميشال بلان، وكاميل فونتين، عن فريق إجتماعي متواضع في كرة القدم يدرب أعضاءه أحد االلاعبين القدامى ماركو (كاد مراد - جزائري) لكن حصول أكثر من مخالفة أبرزها تأخر بعض اللاعبين عن مواعيد المباريات جعل مسؤولي الإتحاد في باريس يصدرون حكماً بإخراج الفريق من التنافس على مدى موسم كامل، فكان قرار إدارة النادي إستبدال اللاعبين بلاعبات هن زوجات اللاعبين، وبالتالي لن يتوقف النادي عن اللعب بل سيلعب ويحقق نتائج مفاجئة للجميع. مع المالح يشارك في التمثيل (ألبان إيفانوف، سيلين ساييت، صابرينا أوازاني، ولور كالامي).

إعداد: م.ح

اللواء

يومية سياسية عربية

تصدر عن
دار اللواء للصحافة والنشر ش.م.ل
رئيس مجلس الإدارة
رئيس التحرير
صلاح سلام

العميد المؤسس
عبد الغني سلام
(١٩٦٢ ـ ٢٠١٧)
المدير الاداري
عدنان غلاييني
المدير التجاري
ناجي حطب

المدير العام
د. ماجد منيمنه
المدير المسؤول
طارق دملج
رئيس قسم الاخراج
محمود غندور

الإدارة والتحرير والإعلانات
الظريف – شارع الاستقلال
خطوط مجمعة
ت : ٠١/٧٣٥٧٤٥
فاكس : ٠١/٧٣٥٧٤٩
ص.ب: ٢٤٠٢-١١- بيروت

مكاتب المناطق
طرابلس – ت: ٠٦/٦٢٩٤٠١
مرجعيون – ت:٠٧/٨٣٥٨٥٥
البقاع ت: ٠٨/ ٥٤٣٢١٧
بعلبك ت: ٠٨/ ٣٧١٩٩٤

التوزيع
الشركة اللبنانية لتوزيع
الصحف و المطبوعات
تلفون: ٠١/٣٦٨٠٠٧ – ٠١/٣٦١٥١٧

Email: aliwaanewspaper@gmail.com – events@aliwaa.com.lb

الخميس ١٢ اذار ٢٠٢٠م □ ١٧ رجب ١٤٤١هـ □ السنة ٥٥ □ العدد ١٥٧٥٨

AL-LIWAA 12 Mars 2020 – 55éme Année – No.15758

سوريا ٢٠ ل.س – الاردن ٣٠٠ فلس – قطر ٣ ريالات – الامارات العربية ٣ دراهم – مسقط ٤٠٠ بيزة ـ السعودية ٣ ريالات ـ العراق ٣٠٠ فلس ـ ليبيا ٣٠٠ درهم ـ مصر ٢ جنيه ـ الكويت ٣٠٠ فلس ـ البحرين ٣٠٠ فلس ـ اليمن ٨ ريال

Australia 2 Dollars – Austria 2 € – Belgium 2 € – Cyprus 75 P – Denemark 2 € – France 2 € – Great Britain 1.25 Pound – Greece 1 € – Italy 2 € – Spain 2 €

حكايات الناس

يكتبها اليوم: مصطفى شريف

ويسألونك عن كورونا!!

وكأنّنا كلبنانيين نعيش رحلات من الهم والملل.. على أجنحة السعادة والفرح والبحبوحة.. فلا أوضاع مأساوية نحياها.. ولا أزمة سرقة مال عام.. ولا حتى غلاء وكوارث دولارية.. و«كلنا يعني كلنا» شعب «مسطول» من شدة الابتهاج..

لكن فجأة شغلونا بوباء «كورونا».. مُصيبة كونية عبرت المحيطات وتجاوزت البحار.. من أقصى الأرض إلى أقصاه مرّت على بلادنا.. وبالتأكيد لا يعرف ولن يعرف سياسيونا كيفية التعامل معها.. فاستهلّونا بـ«لا داعي للهلع».. وبالأمس أوصونا بـ«لا داعي للذعر».. و«قمحة حتاكلي يا حنّة».. وبدأ عدّاد الإصابات يقفز قفزات نوعية على مستواه السلبي.. حتى بلغنا مرحلة وفاة تلو أخرى بشكل يومي..

والشعب «المُستهلك» تهافت على المحال التجارية.. عندما تلقّفته شائعة حظر التجوّل.. وكأنّهم سيموتون من الجوع.. أما أيام الآحاد فحدّث ولا حرج.. ضهرات و«سيرانات» و«فَيْ ومَيْ وتلج وبحر».. وإذا ما سألتهم عن تصدّيهم للوباء العالمي.. يبادرونك: «عمّا تتساءلون.. لا كورونا ولا مَنْ يحزنون».. ولكن «لما توقع الفاس بالراس».. يبكون ويلطمون ويستصرخون..

فأي حال بلغها هذا الشعب.. الذي لا يعي صالح نفسه.. فعندما رفعوا تسعيرة الواتساب.. اندلعت ثورة ١٧ تشرين.. أما عندما بلغ الدولار مستوى الـ٢٥٠٠.. راحوا يسارعون إلى صرف ما اكتنزوه.. طمعاً بالفرق المادي.. وخلت الساحات وخيمها من أهلها.. وبُحّت الحناجر لترتفع أصوات الاستدعاءات والتوقيفات.. وتختفي الثورة بين أقدام «كورونا»!!

ويسألونك عن «كورونا» .. قل لهم: اللهم ابتلانا بغضبه مُسبقاً.. بسنوات من القحط والذل على أيدي ساسة صنعناهم.. وفي كل موجة انتخابات نسارع إلى الصناديق.. عشقا لهذا الزعيم وولاية لذاك البيك.. و«الله عليهم وعليك يا شعب الهيك وهيك!!»..

الكورونا يوم هلع في السوبرماركت

تهافت المواطنين على تخزين المواد الغذائية والتنظيف

عاش لبنان أمس يوماً استثنائياً حافلاً بالقلق من مخاطر فيروس الكورونا، والخوف من القيود التي تفرضها إجراءات الوقاية على سير أعمالهم ومنها اقفال عدد كبير من المرافق العامة، ووسط أزمة اقتصادية ومالية خانقة تؤثر على مدى توافر السلع المعيشية في الأسواق، ما دفع بالمواطنين إلى محلات السوبرماركت والدكاكين لشراء احتياجاتهم تحوطاً للمستقبل.

وعلى صناديق السوبرماركت (تصوير: جمال الشمعة)

نقطة وسطر

خليك بالبيت لتجنب الكورونا..!

عاصفة الهلع والتهافت على المواد الغذائية والحاجيات المنزلية كشفت حجم قلق اللبنانيين، ليس من الكورونا وحسب، بل وأيضاً من عجز دولتهم عن توفير متطلبات العناية اللازمة لتأمين الوقاية والمعالجات الضرورية للحالات المشكوك فيها، كما للإصابات المؤكدة.

هشاشة النظام الصحي، وترهل الإدارة الرسمية، وقيام المستشفيات الخاصة على قواعد الاستثمار التجاري البحت، من دون مراعاة الحد الأدنى من المعايير الإنسانية لمهنة الطبابة والاستشفاء، كلها عوامل ساهمت بانكشاف الواقع الصحي المتردي في البلد، الذي كان يوماً، مستشفى العرب، ومؤسساته الصحية كانت في طليعة مثيلاتها في الشرق الأوسط.

وإذا أضفنا إلى ذلك الواقع الدرامي، سوء الإدارة المتمادي منذ وصول الطائرة الإيرانية الأولى وعلى متنها إحدى المصابات بالكورونا، وترك الركاب يذهبون إلى منازلهم، من دون الأخذ بالاعتبار خطر انتقال العدوى لبعضهم، ومخاطرها على عائلاتهم والناس المحيطين بهم، حيث ظهرت لاحقاً عدة إصابات مؤكدة بعد انتهاء فترة الاحتضان للفيروس في جسم المصاب لفترة أسبوعين، حسب التقديرات الطبية المتداولة.

تعاملت وزارة الصحة مع هذه المسألة الخطيرة بالمؤتمرات الصحفية، والظهور الكثيف لوزيري الصحة والإعلام على الشاشات، لإطلاق دعوات عدم الهلع، عوض وضع خطة عاجلة لمواجهة الوباء المستجد، والذي يهدد البيئات التي يغزوها بسرعة الانتشار، والفتك بكبار السن، وأصحاب المناعة المتدنية.

لم يتم وقف الطائرات القادمة من طهران ومطارات البلدان الموبوءة، ولم توفر الإمكانيات اللازمة لمستشفى رفيق الحريري الجامعي الذي تم حصر معالجة المرضى المصابين فيه، وتساهلت وزارة الصحة مع المستشفيات الخاصة التي رفضت تنفيذ التجهيزات المناسبة لاستقبال مرضى الكورونا، أو على الأقل إجراء الفحوصات المخبرية للحالات المشكوك فيها، واستغلت العديد من المختبرات الخاصة قلق المواطنين وضاعفت كلفة الفحص الواحد، بما لا يستطيع أصحاب الدخل المحدود تحمله!

حتى لجنة الوزراء والخبراء التي اجتمعت أمس في السراي لم تصل مقرراتها إلى مستوى إعلان حالة الطوارئ، واكتفت بمنع الرحلات الجوية لعدد من البلدان الموبوءة، من دون اتخاذ خطوات جذرية، مثل تعطيل المؤسسات العامة والخاصة، لإبقاء المواطنين في منازلهم، ومحاصرة انتشار الوباء بتخفيف الاختلاط بين الناس... فكان أن أطلق الإعلام شعار «خليك بالبيت»، نيابة عن دولة غارقة في دوامات الإرباك والعجز والتردد!

«نون...»

هو وهي

فؤاد مطر

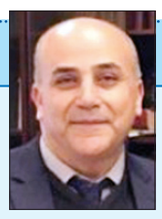

محمد غريب

جمانة فقيه

□ المحامي **فؤاد مطر** يوقع كتابه «آراء قانونية في قضايا وطنية»، تقديم القاضي **جون القزي**، الخامسة من بعد ظهر غد الجمعة، في إطار المهرجان اللبناني للكتاب – السنة التاسعة والثلاثين «دورة مئوية دولة لبنان الكبير»، الذي تنظمه الحركة الثقافية – انطلياس – في دير مار الياس. وذلك في جناح نقابة المحامين في بيروت.

* * * *

□ **جمانة فقيه** وبضيافة «Global golden group» – بيروت تنظم ورشة عمل بعنوان: Executive presence for business women and men، يومي السبت والاحد في ٢١ و٢٢ الجاري التاسعة صباحاً. تهدف الورشة إلى تعزيز الثقة بالنفس وتطوير الشخصية القيادية لدى الأفراد.

* * * *

□ **محمّد غريب** مدير «اذاعة لبنان»، تسلم من المركز العربي للتبادل الإذاعي في اتحاد اذاعات الدول العربية درع الاتحاد وشهادة تقدير وشكر على الاسهامات البرامجية والاخبارية التي قامت بها اذاعة لبنان في العام ٢٠١٩، عبر مركز التبادل العربي. وكان المركز المذكور كرم اذاعة لبنان في اجتماعه الأخير في الجزائر لمنسقي التبادل في الإذاعة العربية. وقد أثنى **غريب** على دور فريق عمل الإذاعة وعلى رأسه الزميل **كميل عبد الله**.

* * * *

□ المحامي **وليد معلوف** يتحدث عن الصرف التعسفي تحت عنوان «إعرف حقوقك» السادسة من مساء غد الجمعة في مكتب خليل سيرفيسيز – ذوق مصبح.

* * * *

□ الدكتورة **مارلين الحداد** وبدعوة من مركز «نفسانيون» تقدّم دورة تدريبية حول الصحة النفسية للمسنين تتضمن التغيرات الجسدية، النفسية والمعرفية التي ترافق الشيخوخة، وعلاقة صورة الجسد اللاواعية بالخوف من السقوط عند المسن، وكيف يتاثر نومه وأكله وإدراكه، الرابعة من بعد ظهر السبت ١٤ الجاري والثالثة من بعد ظهر الأحد ١٥ منه، في مركز «نفسانيون» – بدارو – بيروت، ومباشرة عبر الانترنت.

* * * *

□ مقهى رواق بيروت يستضيف بازاراً لدعم الاقتصاد البديل، والمشاركة بالأعمال اليدوية للأفراد والجمعيات ببازار خاص لعيد الأم يومي الجمعة والسبت في ١٣ و١٤ الجاري بين العاشرة صباحاً والثامنة مساءً.

* * * *

□ تحت شعار: «معاً ضد الكورونا»، دعا الحراك المدني في طرابلس إلى مؤتمر صحافي للمطالبة بضبط الحدود الجوية والبحرية والارضية، تصدياً لانتشار «الكورونا»، وذلك عند الثانية عشرة ظهر اليوم (الخميس) في غرفة التجارة والصناعة – طرابلس.

مفكرة اليوم

■ ١١,٠٠- معرض «كاراج سيل» تنظمه جمعية «زماننا» في مقرها بالظريف – بناية البلعة.

■ ١٢,٠٠- مؤسّسة عامل الدولية تطلق تقرير «حالة الكرامة الإنسانية في لبنان»، في مقر المؤسسة – المصيطبة – بيروت.

سفر ميمون

ميشال فرعون

خالد ضاهر

سجّلت حركة مطار رفيق الحريري الدولي – بيروت في ٢٠٢٠/٣/١٠: ٩٥ حركة طيران و٩١٣٧ راكباً، توزّعت على الشكل التالي:

حركة الطائرات: هبوط ٤٨ رحلة، إقلاع ٤٧ رحلة.

حركة الركاب: وصول: ٤١٢٠ راكباً، مغادرة: ٥٠١٧ راكباً، وترانزيت: لا أحد.

□ الوزير السابق **ميشال فرعون** غادر الى لارنكا.

□ النائب السابق **خالد الضاهر** عاد من الدوحة.

□ النائب السابق **حسن يعقوب** عاد من وارسو.

عمر الرجال أقصر من عمر النساء!

اكتشف علماء جامعة نيو ساوث ويلز الأسترالية، أن سبب قصر عمر الرجال مقارنة بالنساء يكمن في الكروموسوم Y، وليس بسبب نمط حياتهم فقط.

ويفيد موقع Phys.org، بأن علماء الأحياء اختبروا النظرية القائلة، أن الكروموسوم Y غير قادر على حماية الجسم الحي بجنس غير متجانس (XY) بدرجة كافية من الطفرات الضارة في كروموسوم X. فعند إناث العديد من الحيوانات يوجد اثنان من كروموسوم X، أي نسختين من الجينات الجنسية، لذلك يمكن أن يحل الحمض النووي الطبيعي محل الحمض النووي المشوه. في هذه الحالة، يجب ملاحظة التأثيرات الضارة لوجود الكروموسومات الذكرية (أو الأنثوية عند الطيور والزواحف والحشرات) في جميع الحيوانات ذات الجنس غير المتجانس.

ودرس الباحثون بيانات عن طول عمر ليس فقط القرود، والثدييات الأخرى والطيور، بل أيضا الزواحف والأسماك والبرمائيات والعناكب والصراصير والجراد والخنافس والفراشات والعث. واتضح لهم أن عمر المخلوقات ذات الجنس غير المتجانس، أقل بالمتوسط بنسبة ١٧،٦ بالمئة مقارنة بالمخلوقات المتجانسة الجنس. واكتشفوا في نفس الوقت حالة شاذة لم يتمكنوا من تفسيرها.

فعلى الرغم من أن إناث الحيوانات التي تمارس الجنس مع الذكور غير المتجانسين، تعيش أطول من الذكور بنسبة ٢١ بالمئة، فإن الذكور يتفوقون على الإناث بنسبة ٧ بالمئة فقط في الحيوانات التي تمارس الجنس مع النساء غير المتجانسات (الطيور والحشرات). قد يكون السبب في ذلك عوامل مثل الآثار الجانبية للاختيار الجنسي، ودرجة تدهور كروموسوم Y، وديناميات التيلومير.

(وكالات)

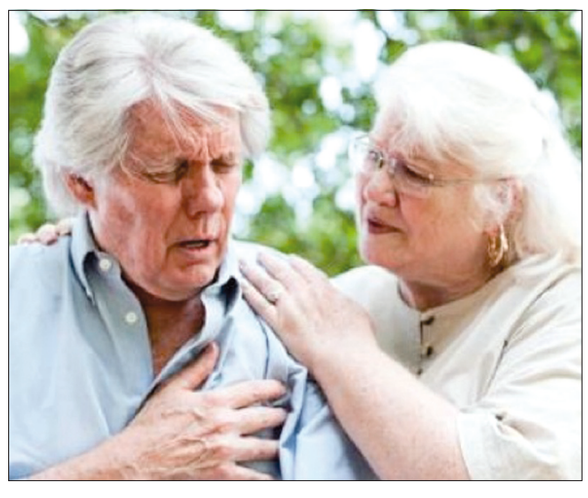

زوجان

نتائج يومية

جرى مساء أمس سحب «يومية» رقم 1022، وجاءت النتيجة كالآتي:

- يومية ثلاثة: 630
- يومية أربعة: 8972
- يومية خمسة: 46888

اللواء

قبل ٤٠ عاماً

١٩٨٣/٣/١٢:

الجميل في زيارة مفاجئة لسلام في المصيطبة

قام الرئيس أمين الجميل عند الساعة الرابعة والنصف من بعد ظهر أمس بزيارة مفاجئة للرئيس صائب سلام في منزله بالمصيطبة حيث اطمأن على صحته بعد الوعكة الصحية، وتم خلال اللقاء الذي استمر ساعة وربع الساعة عرض الأوضاع في لبنان والمنطقة وموضوع المفاوضات الجارية بين لبنان وإسرائيل والولايات المتحدة الأميركية... إلخ.

قبل ٢٥ عاماً

١٩٩٥/٣/١٢:

اكتشاف ٧ عبوات ناسفة في غزة

عثرت الشرطة الفلسطينية أمس في قطاع غزة على قنبلة تنفجر عن بعد شديدة المفعول وعلى شحنة ناسفة ثانية قرب مستوطنة إسرائيلية على طريق كان من المقرّر ان يسلكها رئيس السلطة الفلسطينية ياسر عرفات. وكان الجيش الإسرائيلي عثر في وقت سابق على خمس قنابل أخرى وأبطل مفعولها في جنوب قطاع غزة... إلخ.

قبل ١٥ عاماً

٢٠٠٥/٣/١٢:

الاثنين يوم الوفاء: الحشد ضخم من كل لبنان

مع اقتراب ذكرى مرور شهر على استشهاد الرئيس رفيق الحريري التي تصادف بعد غد الاثنين، تواصلت الاستعدادات لاحياء هذا اليوم، في اعتصام حاشد دعا إليه «تيار المستقبل» ولجنة المتابعة للمعارضة اللبنانية، تحت «يوم الولاء للبنان والوفاء لرفيق الحريري» بدءاً من الساعة الثالثة بعد الظهر... إلخ.

يسرا تبكي بعيد ميلادها

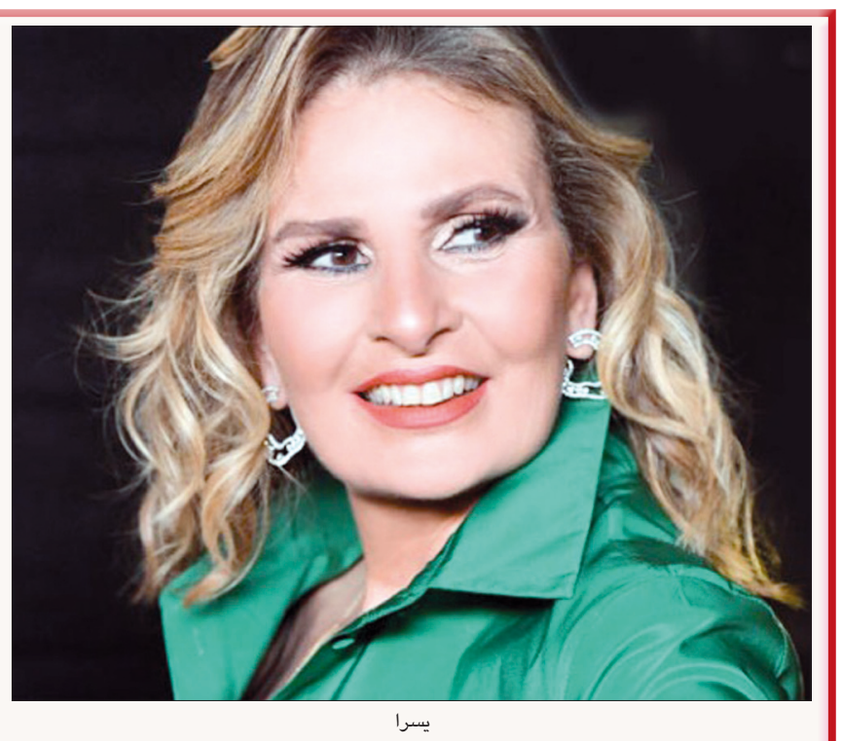

يسرا

التفّ فريق عمل مسلسل «دهب عيرة» حول الفنانة يسرا بموقع التصوير احتفاءً بعيد ميلادها الـ٦٥، حيث بكت تأثراً بالمفاجأة التي حضرتها شركة «العدل غروب» أثناء التصوير بحضور الفنانين حلا شيحة وخالد انور وهنادي مهنا والمنتج جمال العدل والمخرج سامح عبدالعزيز، بجانب بعض أصدقائها المقربين وابنة خالتها. علماً أنها تواصل التصوير المكثّف ليلتحق بالسباق الرمضاني ٢٠٢٠.

يشار إلى أن المسلسل إنتاجٌ مشترك بين شركة «العدل غروب» والشركة المتحدة للخدمات الإعلامية. وهو يجمع في بطولته – إلى يسرا – حلا شيحة، جومانا مراد، عبير صبري، بيومي فؤاد، وخالد أنور، خالد سرحان وغيرهم من الوجوه المعروفة.

(وكالات)