غير مخصص للبيع

اللواء

يومية سياسية عربية

الجمعة ٢٠ اذار ٢٠٢٠م □ ٢٥ رجب ١٤٤١هـ □ السنة ٥٥ □ العدد ١٥٧٦٥

AL-LIWAA 20 Mars 2020 – 55éme Année – No.15765

1000 L.L.

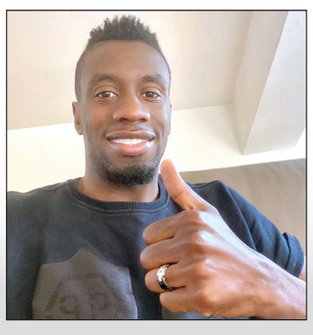

نجوم الرياضة يوجهون تحية للطواقم الطبية

ص ٩

شيرين رضا أول فنانة تصاب بالكورونا..!

ص ١٢

الكورونا على «همّة الأجاويد»..وحزب الله يحمّل باسيل تبعات «الفاخوري»

عون لحصر مفاوضات الكهرباء بفريقه.. والتعديلات تؤخر «الكابيتال كونترول»

الرئيسان عون ودياب يضعان كمامتين كما سائر الوزراء، خلال الجلسة (تصوير: دالاتي ونهرا)

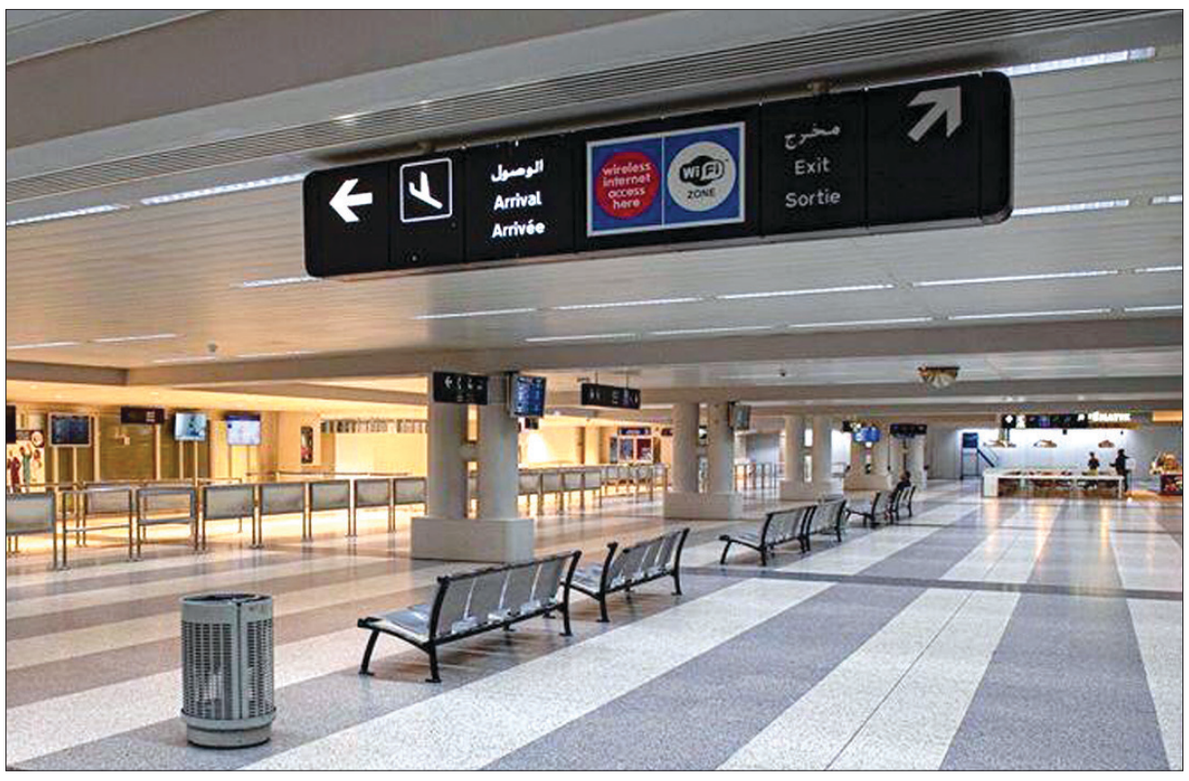

باحة الوصول في مطار رفيق الحريري الدولي، كما بدت أمس بعد إقفاله (تصوير: جمال الشمعة)

بين التوجه إلى «ترشيق» جلسات مجلس الوزراء، والمسارعة إلى وضع ١٠٠ مليون ليرة لبنانية من تعويضات الوزراء الخاصة لصالح حساب كورونا، والتوجه إلى الطلب من قوى الأمن إلزام النّاس بالبقاء في منازلهم، واجهت الحكومة، وهي تسير الرويدا، باتجاه مرور ١٠٠ يوم وهي المدة التي حدّدها الرئيس حسان دياب لمكاشفة الحكومة بالانجازات، سجلت أمس سقطتان، حملت مؤشرات سلبية في العمل الحكومي:

١- العجز عن اتخاذ قرار بعزل منطقتين، وهما كسروان وجبيل، على خلفية الإجراءات الوقائية، ومسارعة نواب المنطقة إلى الرفض، وسؤال وزير الصحة حمد حسن عن الوضع في مستشفى الرسول الأعظم.

ومع ذلك، فتح الباب على مصراعيه لاستكمال المعالجة في ضوء التبرعات ومسارعة بعض المواطنين المقتدرين لجمع التبرعات للصليب الأحمر اللبناني.

وفي خطوة عفوية وغير معلنة سابقاً، استطاع الزميل الإعلامي مارسيل غانم خلال برنامج «صار الوقت» على شاشة «MTV» فتح حملة تبرعات مالية لجمعية الصليب الأحمر اللبناني ومستشفى رفيق الحريري ونقابة المرضات والممرضين ومستشفيات أخرى، حكومية وخاصة، جمعت أكثر من ٣ مليارات ليرة لبنانية، تميزت بشمولية المتبرعين: مقيمين ومغتربين، ومن مختلف الطوائف والمناطق، وتوزعت على مؤسسات طبية واستشفائية، متنوعة المواقع والإدارات والمرجعيات مدنية وروحية.

وهكذا بدت التبرعات الأكبر على همة «الأجاويد» الذين سارعوا للتبرع في حملة مواجهة الكورونا، التي تقرر ان تستكمل الأحد المقبل.

٢- ما حصل في موضوع، «خطف جوي للعميل عامر الفاخوري»، الذي أصبح خارج لبنان، والكشف

٧

نقطة وسطر

لمن صفقة الفاخوري: الدولة أم غيرها..؟

ص ١٢

دولار بيروت ٢٦٥٠ ل.ل

.. وللزبائن «الموثوقين» فقط!

رغم اقتصار بيع الدولار من قبل الصرافين على «الزبائن الموثوقين» تجنباً للملاحقة القضائية لمخالفي تعميم مصرف لبنان بالالتزام بحد أقصى ٣٠ بالمائة عن السعر الرسمي، ارتفع الدولار أمس إلى ٢٦٥٠ ليرة مبيعاً مقابل ٢٥٠٠ ليرة أمس الأول وإلى ٢٦٠٠ شراءً مقابل ٢٤٥٠ ليرة أمس الأول.

ومن الشمال، أفاد مراسلو «اللواء» عن دوريات لأمن الدولة على محلات الصرافة في طرابلس والبترون وشكا والكورة وزغرتا، أجبرت الصرافين على وضع سعري البيع والشراء على باب المحل وتسليم الزبائن ايصالات تحمل القيمة وتاريخ الصرف المتداول.

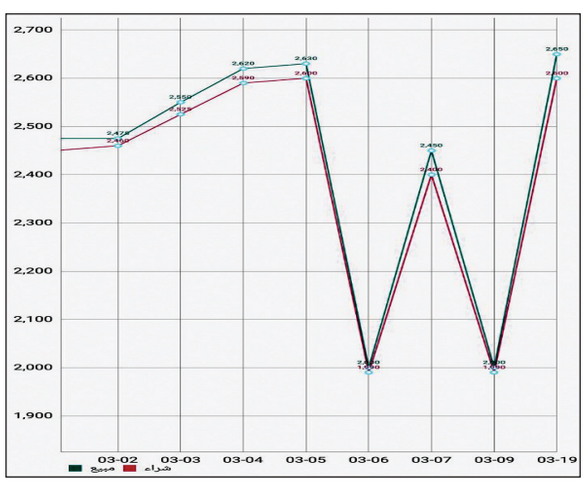

تحليل سياسي

للاستمرار في مكافحة الأوبئة السياسة!

كتبت نادين سلام

لم يضرب وباء الكورونا البشرية في أنحاء المعمورة، فحصد مئات آلاف الأرواح فحسب، بل ضرب اكبر الاقتصادات العالمية، فتهاوت أسواق المال وأفلست اكبر الشركات، وبات على الإنسان السعي للحفاظ على حياته وعلى رزقه في آن.. الا ان الدول الكبرى كانت على اهبة للتدخل ودعم الشركات المهددة بالإفلاس، والعمال المتوقفين عن العمل قسرياً بفعل هذا الوباء المستجد على حد سواء، اضافة الى تخصيص مبالغ ضخمة دعماً للقطاع الصحي في حربه ضد الكورونا!

اما في لبنان، لطالما كانت الأمور مختلفة.. فإلى جانب افلاس الدولة مالياً وغياب الرؤية والقدرة على اتخاذ القرارات الانقاذية المناسبة، إلا ان سلّم الاولويات لم يضع مصلحة المواطن في المقدمة!

فالأزمة الاقتصادية التي سبقت الكورونا، والتي وضعت ستين بالمئة من الشعب اللبناني تحت خط الفقر، والتي تفاقمت بتهريب أموال كبار المستثمرين خارج لبنان والسماح للمصارف بالإطباق على أموال صغار المودعين والتحكم بها باستنسابية، اضاعت ما تبقى من ثقة بالقطاع المصرفي والاستثماري اللبناني. كما ان الحكومة الحالية لم تتوانَ عن اضاعة ما تبقى من فرص للإنقاذ، حيث انها أذعنت لإملاءات الفريق الداعم لها وبالتالي فشلت في استعادة الدعم الدولي للوطن الصغير، بل على العكس، كرّست موقع لبنان في المحور الإيراني وقضت على فرصته بالعودة الى الحياد، او النأي بنفسه عن الصراع الاميركي – الإيراني، والذي كلف لبنان ما كان متبقياً من اقتصاده الهش بفعل العقوبات على حزب الله، والتي لطالما حذر منها الداخل والخارج على حد سواء، كونها من تبعات تدخله العسكري في المنطقة.

وجاء الكورونا ليزيد من الأعباء على كاهل المواطن المنهك من جهة، وليؤكد عجز الوزراء عن التحرر من انتماءاتهم السياسية واتخاذ قرارات جذرية لمواجهته من جهة أخرى. فتحت غطاء إعادة اللبنانيين الى وطنهم، بقيت الرحلات من ايران وإيطاليا، على الرغم من اعتبارها مناطق موبوءة، والأهم انه تم من دون إجراءات لمنع هذا الوباء من التفشي في لبنان أيضاً. فلا الرقابة على الحدود البرية والجوية كانت جدية، ولا إجراءات العزل لهؤلاء الوافدين كانت ملزمة، بل كان كل من ينادي بهذه التدابير يخوّن وسرعان ما تتحول قضية تخص الصحة العامة لاستهداف

٧

تحذير أممي: كورونا قد يقتل الملايين ما لم يتم احتواؤه

إيطاليا تتجاوز الصين في عدد الوفيات وبكين لا إصابات

بريطانيون لا مأوى لهم يحملون لافتات كُتب عليها «ماذا عنا بوريس؟» (ا.ف.ب)

يواصل فيروس كورونا المستجد حصد آلاف الارواح حول العالم حيث قتل ما لا يقل عن ٩٨٢٧ شخصاً منذ ظهوره للمرة الأولى في كانون الأول، بحسب حصيلة أعدّتها وكالة فرانس برس استناداً إلى مصادر رسمية الخميس حتى الساعة ١٩،٠٠ ت غ. وتم تسجيل أكثر من ٢٣٢٦٨٠ إصابة في ١٥٨ بلداً منذ بدء تفشي الوباء.

وارتفع عدد الوفيات في إيطاليا جراء وباء كورونا إلى ٣٤٠٥ أشخاص، متجاوزا بذلك عدد الضحايا الذي خلفهم هذا الوباء في الصين، التي تعد بؤرته الأساسية في العالم، منذ ظهوره أواخر العام ٢٠١٩، وفيما لم تسجل الصين خلال الـ٢٤ ساعة الماضية أي إصابة «محلية» بفيروس كورونا، جدد الرئيس الاميركي دونالد ترامب موقفه من تحميل الصين مسؤولية انتشار المرض في حين حذر الامين العام للمنظمة الدولية من ان كورونا سيقتل الملايين، وحذر خادم الحرمين

٧

الكورونا أكثر من فيروس

بقلم الدكتور لويس حبيقة

كان كل شيء يسير على ما يرام دوليا إلا أن أتت الكورونا لتضرب الكثير وتؤشر الى عجز الانسان والدول أمام التحديات الجدية. كان المواطن غاضبا في بعض الدول، لكنه لم يكن يتوقع أن صحته على المحك وأن ليس له مكان في المستشفى اذا ما اضطر لذلك. أتت المفاجأة الصعبة التي تفوق كل مشاكل الماضي لتؤشر الى الكثير في التقصير والهدر والفساد. بعد عقود من النمو والديموقراطية والحريات، ليست هنالك أسرة كافية في أهم المستشفيات في العالم. أصابت الكورونا العديد من المسؤولين في أرقى الدول مما يشير الى سوء التحضير بل الى الاستلشاء تجاه مخاطر جدية. الى أين نحن ذاهبون وما هو مستقبل الانسان في هذا العالم المادي الخطير؟

الدول تعجز عن استقبال المرضى في المستشفيات وتطلب من المواطنين البقاء في المنازل، أي سجن النفس طوعا خوفا من الأعظم. أثبتت الكورونا عجز الأنظمة الصحية التي أنفقت الدول عليها المليارات. تعجز الأنظمة عن مواجهة مخاطر جدية كالكورونا. الولايات المتحدة تقول أن امكاناتها ليست بحجم متطلبات الكورونا. اذا كان هذا الحال بالنسبة للدولة الأعظم، فماذا نقول عن دولنا المتواضعة ذات الامكانيات الأقل بكثير. الكورونا أنهكت الاقتصادات والامكانات قبل أن تنهك المسؤولين والمواطنين طبعا.

هنالك انتفاضات تحصل عالميا اعتراضا على سوء خدمة المواطن ليس فقط في لبنان وانما أيضا في فرنسا وهونغ كونغ والعديد من الدول الأخرى. هذه الانتفاضات ستقوى بعد الكورونا لأن عجز السياسات الصحية فاضح ولأن تردد المسؤولين أمام طرق المعالجة يدعو للعجب. هل بنينا دوليا الأنظمة الصحية المناسبة لتحديات بحجم الكورونا أم هدرنا قسما كبيرا من الايرادات في جيوب السياسيين وشركات الأدوية والاستشفاء والسلع والخدمات الصحية بما فيها المستشفيات والمستوصفات طبعا.

في الولايات المتحدة، يقول وزير المالية أن نسبة البطالة ممكن أن تصل الى ٢٠٪ بسبب الكورونا. الاقتصاد غير مجهز لمعالجة نسبة كارثية تحصل في أسابيع قليلة. سترسل وزارة المالية مساعدات خلال اسبوعين للأميركيين خاصة من الطبقات الوسطى وما دون ليتمكنوا من شراء الحاجات الأساسية الغذائية والصحية. سيرفع هذا الواقع من عجز الموازنة الكبير الذي يشكل نقطة سوداء في ادارة ترامب للبلاد. اذا كانت أميركا عاجزة ومترددة، فكيف يكون حالنا في الدول المتواضعة ماديا وماليا.

٧

ترامب لمساعدة النظام بكشف مصير الصحافي تايس

مقتل جنديين تركيين بانفجار في محافظة إدلب

عناصر من الخوذات البيضاء يبحثون عن ضحايا بانفجار سيارة في عزاز (ا.ف.ب)

أعلنت أنقرة امس مقتل جنديين تركيين في محافظة إدلب في شمال غرب سوريا في أول خسائر لها منذ دخول اتفاق لوقف إطلاق النار حيز التنفيذ في المنطقة بداية شهر آذار الحالي.

وأفاد كل من حزب العدالة والتنمية الحاكم ومحافظة سيواس (وسط)، التي يتحدر منها أحد الجنديين، عن مقتل الجنديين في إدلب، وذلك على حسابهما على موقع تويتر.

ولم توضح السلطات التركية ظروف مقتل الجنديين. إلا أن المرصد السوري لحقوق الإنسان أفاد عن «إنفجار عبوتين ناسفتين انفجرتا في رتل عسكري للقوات التركية أثناء مروره على الطريق الدولي إم -٤» في ريف إدلب الغربي.

٧

القيادي «المستقبلي» مصطفى علوش يدقّ ناقوس الخطر: المطلوب خطة إنقاذية لاحتواء الجوع قبل «الآتي الأعظم»

الزعامات السياسية السنيّة على أبواب الخروج من «المعادلة الاجتماعية بعد الوطنية»!

قبل أن يحل فيروس «كورونا» زائراً ثقيلاً على لبنان والعالم ليضيف إلى واقع اللبنانيين أزمة جديدة فوق أزماتهم المالية – الاقتصادية، كان ثمّة نقاش سياسي قد بدأ في البلاد حول مآل لبنان الغد، صيغة ونظاماً ودستوراً و«طائفاً» وتركيبة مجتمعية، كنتيجة طبيعية لخروج السنّة أو بشكل أدق، لإخراجهم، من المعادلة الوطنية، في استكمال لانقلاب تحالف «الثنائي الشيعي – تيار عون» على «الحريرية السياسية» ببُعديها الداخلي والخارجي.

كان النقاش يدور حول أن المعادلة الوطنية لم تختلّ فحسب، بل أصيبت مقتلاً، وأن حدة الأزمة المالية – النقدية – الاقتصادية التي ستُدخل لبنان في الانهيار الشامل ستؤدي إلى انفجار مِن شأنه أن يرسم واقعاً مختلفاً سيفضي إلى معادلة جديدة، إلا أن بروز أزمة «كورونا» أخّرت هذا الانفجار المحقق.

بالأمس، كتب الكاتب والمُفكّر رضوان السيّد عن «خروج أهل السنّة من المعادلة الوطنية»، مقدماً قراءته/ محملاً سعد الحريري جزءاً من المسؤولية، ولا سيما انخراطه في «التسوية الرئاسية» مع عون، معتبراً أنه ربما ما كان سعد الحريري ليستطيع مواجهة كل هذه التحديات، لكنّه كان يستطيع أن يكسر قلمه ولا يستخدمه في الإعانة على الهدم لما قام به الآباء والأجداد. وتحدّث المعارض فارس سعيد عبر «تويتر» عن أن «لبنان على أبواب «انتفاضة سنيّة» لا تشبه بخطورتها شيئاً نعرفه... أخطر من أزمة كورونا وأزمة المال مجتمعتين».

جاء الردّ من المستشار الإعلامي للرئيس سعد الحريري، حسين الوجه «لمن يُنصّبون أنفسهم متحدّثين باسم أهل السنّة» ليتضمن قراءة سياسية بأن «السنّة في لبنان وقيادتهم السياسية لم يخرجوا من المعادلة الوطنية، وأن هذه أكذوبة يُروّج لها فريق من الخوارج الذين يراهنون على إسقاط المعادلة الوطنية على أيدي أهل السنّة وجرّ البلاد إلى فوضى عارمة تأكل الأخضر واليابس(...) والذين يُنصّبون أنفسهم متحدثين باسم أهل السنّة ويبشّرون بانتفاضة سنية، لا تشبه بخطورتها شيئاً، يلعبون في مكان ما بالنار».

لم يكن المفاجئ الرد شكلاً، بل مضموناً واعتباره أن «السنّة في لبنان وقيادتهم السياسية لم يخرجوا من المعادلة الوطنية». فهذا إن دل على شيء، فإنما يدل على أن ثمة قصوراً مريعاً أو تعامياً مقلقاً لما حصل ويحصل وغياباً قاتلاً للرؤية.

على أن القلق الأكبر، لم يعد اليوم، في خروج السنّة من المعادلة الوطنية، على رغم تداعياته الخطيرة، بل في ما عبّر عنه أحد أبرز أركان «تيار المستقبل» – المخلص دوماً لخط الحريرية السياسية – مصطفى علوش من «خروج القيادات السنيّة من المعادلة الاجتماعية». قول علوش يُشكل جرس إنذار من قلب «أهل البيت» بعيداً عن تهمة «الخوارج»، ويتطلب تحركاً جدياً من باب المسؤولية الاجتماعية والوطنية على السواء.

برأيه أن «النُخب السنيّة القادرة تاريخياً وسياسياً منذ ما قبل الحريري وما بعده تتصرّف من دون فعل، وهي في حال انتظار. وإشكاليتها الأساسية الآن غيابها التام ليس عن السياسة فحسب، بل عن الناس والمجتمع والدعم الذي عليها أن تقدمه بفعل أزمة كورونا المرافقة للأزمة المالية». ما يقوده إلى إبراز مخاوف جدّية من أن نرى خلال أيام أو أسابيع خروج الناس في المناطق السنيّة بالرغم من وجود فيروس «كورونا» لأن ما عاد لديها طعام لعائلاتها.

ويُضيف: بخلاف ما تقوم به قيادات الطوائف الأخرى في مناطقها، فإن هناك نوعاً من الأنانية المُرعبة عند القيادة السنيّة بمختلف أشكالها. هي عقلية أهل المدن، التجّار الذين يقولون: «خلّيني ضُبّ حالي بهذا الوقت حتى تمر العاصفة».

> **"المطلوب ١٥٠ ألف وحدة غذائية للمناطق السنيّة... والإمكانات الشخصية لقياداتها قادرة على تأمين ١٠ ملايين دولار للبدء باحتواء الوضع"**

من هنا، يذهب إلى القول إن «القيادات السنيّة خرجت أولاً من المعادلة الوطنية، واليوم خرجت من المعادلة الاجتماعية الصغيرة والتي هي معادلة أهل السنّة. وهذا سيؤدي إلى مزيد من الضياع على مستوى البيئة السنيّة، لأن الناس مثل أي منظومة من الكيانات، تحتاج إلى قيادة وإلى أناس يتدبّرون أمورها، وهذا الدور غير متوفر راهناً ومفقود نهائياً».

لا يمكن للمرء التكهن بسوء المشهد المنتظر، حين ينفلت الشارع، ويعمّ الشغب. «لكن ثمة خطوات سريعة ممكن البدء بها»، يقول علوش «لإعادة نوع من التوازن إلى عقول الناس لتفادي الأعظم الآتي»، وهي تأمين ١٥٠ ألف وحدة غذائية تُوزّع على بيوت الناس، بيتاً بيتاً اليوم قبل الغد، على أن تتداعى القيادات السياسية السنيّة المعروفة، والتي لعبت دوراً سياسياً وتلعب الآن، للمباشرة بخطة إنقاذية لدعم المناطق السنيّة. فتلك القيادات قادرة من خلال إمكاناتها الشخصية على تأمين عشرة ملايين دولار والبدء بالعمل على احتواء الوضع. هذه القيادات القادرة على التداعي والإعلان عن خطة إنقاذيه هي: سعد الحريري ونجيب ميقاتي وفؤاد السنيورة وتمام سلام وبهية الحريري وفؤاد مخزومي. وحينها يفتحون الباب للناس متوسطي الثروات للانضمام إلى المشروع لتأمين الدعم للناس في هذه المرحلة.

أوليست هناك من خططٍ بديلة إذا تقاعست تلك القيادات؟

يُجيب: «خارج هؤلاء، الكل يبقى قاصراً، سواء المجتمع المدني أو الجمعيات الأهلية، وحتى الاغتراب السنيّ الذي لديه عقلية تجّار المدن. فمن يتحرّكون هم مَن لديهم مشروع سياسي للزعامة».

إنه واقع حزين أن تصل أمور «أهل السنّة» إلى هذا الدرك، وأن تتوالى فصول الاستقالة من الواجبات الاجتماعية والإنسانية والسياسية في البلاد. ما زال بالإمكان الاستدراك من السقوط التام، فحينها لن يكون بمقدور تلك الزعامات السياسية تعويم نفسها مجدداً، بعدما تكون قد سقطت في الامتحان ضمن بيئتها الصغيرة!.

رلى موفّق

همس

ابتعد معنيون كبار، من مستويات عدّة، عن المشهد الذي يتعلق بإخراج العميل الفاخوري من لبنان، بصرف النظر عن الوسيلة.

غمز

يتحدث عارفون عن جبهة اقتصادية – مصرفية لمواجهة إجراءات حكومية وقضائية مرتقبة لتجاوز المرحلة.

لغز

نأت سفارات دول صديقة، وكبرى عن تقديم أية مساعدات لاحتواء وباء كورونا.

مجلس الوزراء يُرحّل مشروع كابيتال كونترول للخميس ويتشدد بالإجراءات لمواجهة كورونا

الطلب من مصرف لبنان فتح حساب لتلقي المساعدات ووزير الصحة يقترح عزل منطقتين

عون ودياب والوزراء يرتدون الكمامات في جلسة مجلس الوزراء

قرر مجلس الوزراء «استكمال البحث في مشروع القانون الرامي الى تنظيم ووضع ضوابط استثنائية موقتة على بعض العمليات والخدمات المصرفية في جلسة يعقدها يوم الثلاثاء المقبل، على ان يعرض المشروع على الوزراء في جلسة تعقد يوم الخميس المقبل».

وشدد على «اهمية الاستمرار في التشدد في اتباع الاجراءات الصحية لمواجهة وباء كورونا، ووضع الوزراء مبلغ ١٠٠ مليون ليرة من تعويضاتهم الخاصة في الحساب الخاص المنشأ في مصرف لبنان لمكافحة الوباء».

وطلب من وزارة الطاقة والمياه «الشروع باجراء مباحثات مع كبار المصنعين العاملين لوحدات انتاج الكهرباء لدراسة امكانية القيام بتأمين التمويل اللازم وانشاء معامل انتاج للكهرباء وتأمين الحلول الموقتة من خلال مفاوضات مباشرة واتفاقيات تعقد بين دولة ودولة يرعاها نص المادة ٥٢ من الدستور».

عقد مجلس الوزراء جلسة له في قصر بعبدا برئاسة رئيس الجمهورية العماد ميشال عون وحضور رئيس مجلس الوزراء الدكتور حسان دياب والوزراء. وقد ارتدى الرئيسان والوزراء الكمامات تجنباً لعدوى الكورونا.

وبعد انتهاء الجلسة، اذاعت وزيرة الاعلام الدكتورة منال عبد الصمد نجد البيان التالي: «عقد مجلس الوزراء جلسته الاسبوعية برئاسة رئيس الجمهورية وحضور رئيس مجلس الوزراء والوزراء. في مستهل الجلسة شدد رئيس الحكومة على ترشيق جلسات مجلس الوزراء، مع التمسك باستمرار النقاش الموضوعي الذي اعتمدته الحكومة كفريق عمل واحد.

واشار إلى أن الحكومة تتولى المسؤولية في أصعب مرحلة من تاريخ لبنان، وتواجه أزمات استثنائية، وهو ما يستوجب أعلى درجات الاستنفار والجهد لتأمين مقومات صمود اللبنانيين بالإضافة إلى تحقيق إنجازات.

وأوضح أن المطلوب السرعة وليس التسرع في مشروع قانون تنظيم وضع ضوابط استثنائية على بعض العمليات والخدمات المصرفية المطروحة، مشيرا إلى أنه لا يمكن وضع مشروع يرضي الجميع وسيكون هناك متضررون من المشروع وستكون هناك خسائر، لكن يجب أن نبذل جهدنا لتخفيف الخسائر عن المواطنين.

كما تحدث رئيس الحكومة عن ملف تلزيم إنشاء معامل الكهرباء، معتبرا أنه الحجر الأساس لمعالجة أزمة الكهرباء في لبنان، ولإطلاق الورشة الأساسية لتأمين الكهرباء ٢٤ ساعة على ٢٤ للبنانيين، ووقف مسلسل النزف في خزينة الدولة في هذا القطاع. وقال: عيب كبير أنه حتى تاريخ اليوم لا توجد كهرباء في لبنان على الرغم من مليارات الدولارات التي تم صرفها عليها. واشار الى إننا في مرحلة عصيبة تحتاج إلى وقفة وطنية وإنسانية، كي نستطيع تجاوز هذه المحنة الصعبة.

بعد ذلك، قدم وزير الصحة عرضا حول تطور مكافحة وباء الكورونا في لبنان والاجراءات التي تتخذها وزارة الصحة بالتعاون مع المستشفيات العامة والخاصة.

ثم بدأ مجلس الوزراء مناقشة جدول اعماله واتخذ في شأنه القرارات المناسبة ومنها:

– استكمال البحث في مشروع القانون الرامي الى تنظيم ووضع ضوابط استثنائية موقتة على بعض العمليات والخدمات المصرفية في جلسة مجلس الوزراء يوم الثلاثاء المقبل، على ان يعرض على المجلس في جلسة الخميس المقبل.

– عرض وزير الطاقة والمياه لسير عملية حفر البئر الاستكشافية الاولى في الرقعة رقم ٤. وتبين ان عمليات الحفر وصلت الى ١٩٩١ مترا بعد تجاوز مسافة ١٥١٦ مترا من المياه، على ان يتم الحفر في طبقة من الملح التي تقدر سماكتها بحوالى ١٧٥٠ مترا للوصول الى حيث يفترض ان يكون في الطبقة التي يعتقد بوجود الغاز فيها والتي تبلغ سماكتها ٥٠٠ متر. وتوقع وزير الطاقة ان تنهي باخرة الحفر عملها في اواخر شهر نيسان المقبل.

– عرض وزير الطاقة والمياه لموضوع تقلب اسعار المحروقات وتقرر على الأثر تأليف لجنة تضم دولة رئيس مجلس الوزراء ومعالي وزيري الطاقة والمياه والمالية، بالتنسيق مع مصرف لبنان ومؤسسة كهرباء لبنان والمديرية العامة للنفط وتفويضها لشراء عقود آجلة (Hedging) عبر مصرف لبنان بالدولار الاميركي، واعلام مجلس الوزراء بنتيجة الاجراءات المتخذة عند اتمامها لاخذ العلم.

– الطلب من وزارة الطاقة والمياه الشروع باجراء مباحثات مع كبار المصنعين العاملين لوحدات انتاج الكهرباء لدراسة امكانية القيام بتأمين التمويل اللازم وانشاء معامل انتاج للكهرباء وتأمين الحلول الموقتة من خلال مفاوضات مباشرة واتفاقيات تعقد بين دولة ودولة يرعاها نص المادة ٥٢ من الدستور.

كما قرر المجلس ايضا:

– فتح حساب في مستشفى رفيق الحريري الحكومي لتلقي التبرعات والهبات الخاصة بالمستشفى.

– تكليف الهيئة العليا للاغاثة قبول الهبات العينية.

– الطلب من مصرف لبنان فتح حساب لتلقي الهبات، ويخصص استعماله للمساعدات الاجتماعية.

– قدم الوزراء مبلغ ١٠٠ مليون ليرة من تعويضاتهم الخاصة لصالح حساب كورونا.

وتقرر ايضا ان توزع مساعدات اجتماعية للمواطنين الذين تعطلت اعمالهم وفقدوا وسيلة رزقهم، وسيتم توزيع مساعدات غذائية في مختلف المناطق، سواء عبر الهيئة العليا للاغاثة او عبر البلديات او بمساعدة متبرعين محليين.

وتمنى رئيس الحكومة في هذا الاطار، على كل لبنان لديه قدرات وامكانات، ان يساهم في هذا الواجب الوطني والانساني. وفي الختام، كان هناك تمني بعدم التراخي بموضوع الوقاية من الكورونا، والاستمرار في التزام المنازل الا عند الحاجة الملحة، لا سيما وانه سجلت بالامس نسبة عالية من الاصابات ناتجة عن الاختلاط بمصابين بالوباء.

على صعيد آخر، افاد وزير التربية انه في اطار ترشيد الانفاق، تم اخلاء مبان مدرسية مستأجرة لانتفاء الحاجة اليها، توفر ما يزيد عن ١٥٠ الف دولار اميركي. كذلك سيتم اخلاء مبان اخرى، ستحقق في القريب العاجل وفرا ماليا اكبر».

حوار

ثم دار حوار بين وزيرة الاعلام والصحافيين.

سئلت: اي منطقتين طلب وزير الصحة عزلهما لتسجيلهما نسبة اصابات عالية بالكورونا؟

اجابت: «منذ البداية، انحصرت الاصابات ببعض المناطق ومنها جبيل والضاحية الجنوبية وغيرهما، انما لم يعد بالامكان اليوم التحدث بهذا الشأن بعد ان اصبحنا في نطاق التفشي، وهناك خوف كبير بسبب الحالات الـ١٤ التي سجلت بالامس، انما الخوف الاكبر هو نوع الحالات التي تكون مجهولة المصدر. لذلك نحرص على ان يتم التشدد وعدم التراخي بموضوع التزام المنازل والاجراءات الوقائية اللازمة.

سئلت: بعدما اصبحنا على مشارف انتهاء الاسبوعين، هل هناك نية لتمديد الاجراءات الصحية المتخذة؟

اجابت: «هذا الامر يتقرر على ضوء التطورات والوقاية التي نعتمدها، حيث كانت الاجراءات جيدة وتجاوب المواطنين ساعدنا ايضا في ضبط الارقام، ولكن على ضوء التطورات ستتخذ الاجراءات، وعلى المواطن ان يساعد في موضوع الحرص والوقاية».

سئلت: البند المتعلق بانتاج الكهرباء، هل المعامل من ضمن خطة الكهرباء؟ ولماذا لا تعرض على دائرة المناقصات بعد ان رفعت الحكومة شعار الشفافية؟

اجابت: «لم نصل بعد الى هذه مرحلة المناقصات وغيرها، والذي تقرر هو البحث مع الشركات التي تملك النية وتستعد للتعاون، ونحن لا زلنا في مرحلة الاستطلاع».

سئلت: كيف سيتم تنفيذ قرار منح المساعدات الى من يحتاجها؟

اجابت: «لقد مررنا في ظروف اصعب بكثير، ونحن كلبنانيين اعتدنا على مواجهة الازمات، وما نعيشه اليوم هو ازمة عالمية واصابت الجميع ويجب ان نملك جميعا الوعي الكافي لمواجهتها، ونأمل ان تمر هذه المرحلة».

سئلت: ما هي الملاحظات على الكابيتال كونترول، ولماذا تحدث الرئيس دياب عن خسائر؟

اجابت: «لا نزال في اطار المناقشات، ولا يمكن القول بأن كل فكرة يتم طرحها هي نهائية. لقد طلب الى الوزراء اعداد اقتراحات خطية وارسالها الى وزير المالية على ان يتم التباحث بها الثلاثاء، وعلى امل ان نخرج بمشروع قانون نهائي يوم الخميس المقبل».

وكان سبق الجلسة خلوة بين رئيسي الجمهورية ومجلس الوزراء، تم فيها بحث المواضيع المدرجة على جدول الاعمال.

من جهته، اعلن وزير الصحة الدكتور حسن حمد لدى مغادرته قصر بعبدا اثر انتهاء جلسة مجلس الوزراء، ان «التفاؤل الذي طلبنا ان يكون محفوفا بالمسؤولية، للأسف استخدم بطريقة عشوائية والناس «فلتت» مجددا على الطرقات، وطلبت من قوى الامن التشدد لدرجة منع الناس من مغادرة منازلهم».

واعلن انه تم رصد ست حالات من الكورونا مجهولة المصدر وسببها عدوى مجتمعية وهذا يزيد الخطر.

وقال: «لأول مرة اضع كمامة لان منسوب الخطر ازداد وطلبت عزل منطقتين سجل فيهما اعلى مستوى من الحالات».

عمليات التعقيم مستمرة في قصر بعبدا

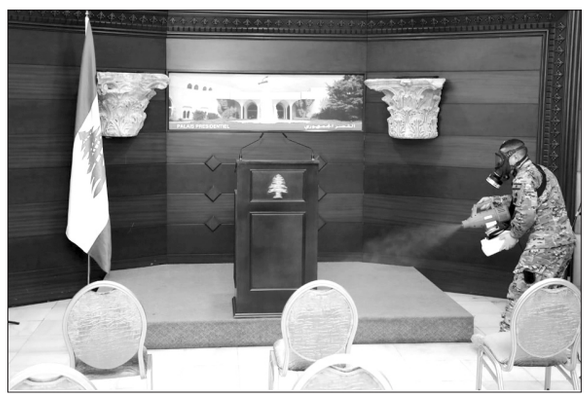

تعقيم غرفة الصحافة

واصلت الفرق المختصة في لواء الحرس الجمهوري، تعقيم مكاتب القصر الجمهوري في بعبدا وقاعاته والبهو الخارجي التابع له، ومكتب رئيس الجمهورية وقاعة مجلس الوزراء وغرفة الصحافة، وذلك في اطار الاجراءات الاحترازية التي تتخذها المديرية العامة لرئاسة الجمهورية لمكافحة انتشار وباء «كورونا».

كما يتم توزيع كمامات وقفازات ومواد مطهّرة على جميع العاملين في الرئاسة، وكذلك على الوزراء الذين حضروا اليوم جلسة مجلس الوزراء.

تعميمان لدياب حول التدابير المتعلقة بالمؤسسات وشركات توزيع الصحف

أصدر رئيس مجلس الوزراء الدكتور حسان دياب، بناء على اقتراح وزيرة الإعلام الدكتورة منال عبدالصمد نجد، قرارا استثنى بموجبه من إعلان التعبئة العامة لمواجهة انتشار فيروس كورونا، شركات ومؤسسات توزيع الصحف والمجلات والموزعين والمكتبات حتى الحادية عشرة صباحا من كل يوم، شرط التقيد بمقتضيات الوقاية والسلامة العامة الصادرة عن وزارة الصحة.

كما أصدر رئيس مجلس الوزراء بناء على اقتراح وزير الاقتصاد والتجارة راوول نعمه، قرارا يتعلق بتحديد الاجراءات والتدابير الملزمة للمؤسسات المستثناة من الاقفال، والتي تعنى بتخزين وبيع المواد الغذائية وغيرها من المواد الاستهلاكية الاساسية، والمنتجات الزراعية والمواد الاولية اللازمة لها وعلى المطاحن والافران.

وينص القرار على «اتخاذ اجراءات وتدابير فعالة وفورية ومبكرة لحماية موظفي هذه المؤسسات وزبائنها، وذلك لاجل المحافظة على السلامة العامة، ومنعا لأي استغلال للظروف الصحية والاقتصادية الطارئة من شأنه الحاق الضرر بالمستهلكين سواء عن طريق بيع سلع او تقديم خدمات غير مطابقة للمواصفات او من خلال رفع اسعارها بشكل غير مبرر، وذلك للحؤول دون اتخاذ اجراءات صارمة قد تصل الى حد اغلاق المؤسسات غير الممتثلة للقواعد والاجراءات الاحترازية الالزامية، وتسببها سواء عن اهمال او عن قصد بانتشار فيروس كورونا المستجد».

نواب كسروان جبيل يرفضون كلام وزير الصحة: لتجهيز المنطقة قبل العزل لأسباب سياسية

أصدر نواب كسروان الفتوح جبيل بيانا، في اطار التواصل المستمر واجتماعاتهم المفتوحة، جاء فيه: «تابعنا الكلام الذي نقل عن وزير الصحة بشأن طلب عزل منطقتي كسروان وجبيل، وعليه:

اولا: المطلوب من الوزير، قبل طرح العزل، تجهيز مستشفى البوار الحكومي ليكون قادرا على استقبال المصابين.

ثانيا: الاهمال الذي لن نسكت عنه بعد اليوم ما زال مستمرا والتباطؤ متواصلا في تأمين الفتات الذي رصد لهذا المستشفى الذي يحتاج حصة اكبر ترصد لتجهيزه.

ثالثا: بدل التسريب الاعلامي، كنا نتمنى على الحكومة مجتمعة وعلى وزارة الصحة تحديدا ان نشهد اجراءات عملية بدل التهويل الكلامي.

رابعا: في ظل الاوضاع الراهنة، نشكر اهلنا في كسروان الفتوح وجبيل على التزام المنازل ووقف التحركات باستثناء تلك الضرورية جدا، ونجدد دعوتنا للمثابرة على هذا الالتزام، فمسؤوليتنا التضامن لانقاذ مجتمعنا وعائلاتنا، والحد من انتشار فيروس الكورونا.

وختاما، نذكر بأن الكورونا وباء عالمي، وللاسف طال مختلف لبنان، وليس امرا متعلقا بكسروان وجبيل. ولكن، يبقى واجب المواطنين اخذ اقصى الاحتياطات في هذا الظرف، كما واجب الحكومة تحديد الخطوات واستنفار الامكانات وتجهيز المستشفيات لاستقبال المصابين».

كما غرد عضو تكتل الجمهورية القوية النائب زياد الحواط عبر «تويتر»، وقال «كلام وزير الصحة يحمل أبعادا طائفية وسياسية خطيرة». وأضاف «فالأرقام التي وزعت أظهرت تفشي فيروس «كورونا» في أماكن أخرى غير جبيل وكسروان». وسأل، «هل له أن يخبرنا ماذا يحصل في مستشفى «الرسول الأعظم» قبل أن يعتبر منطقتنا موبوءة؟».

من جهته، قال غرد النائب شوقي الدكاش عبر حسابه على «تويتر»: «تناقلت بعض وسائل الاعلام طلب وزير الصحة عزل منطقتي جبيل وكسروان بسبب فيروس كورونا. اقول للوزير «الحريص»: قبل ان تحاول عزلنا، اين صارت الاموال المرصودة لمستشفى البوار الحكومي؟ لماذا خفضتموها من مئة مليون الى ٧٥ مليونا؟ ولماذا اخترت كسروان وجبيل، في حين ان الفيروس صار في مرحلة الانتشار على معظم الاراضي اللبنانية؟ معاليك، نحن نتغاضى عن الكثير من الامور لأننا في زمن أزمة والمطلوب ان نتساعد من اجل مصلحة الناس. اما ان تحجرنا من دون اي مقومات للمتابعة والعلاج، فأقولها لك بلغة تفهمها «هيهات منا الذلة».

على صعيد آخر، غرد عضو كتلة الكتائب النائب نديم الجميّل كاتباً «يبدو ان الكورونا يظهر في مناطق ويختفي في مناطق اخرى، معالي الوزير احترم عقول اللبنانيين او استقيل. كان من الافضل لو لم ترضخ للاعتبارات والضغوطات السياسية ولو عزلت وأوقفت الطائرات والباصات الموبوءة».

كوبيتش أبلغ حتي وخليل دعم الأمم المتحدة للبنان

نقل المنسق الخاص للامم المتحدة في لبنان يان كوبيتش الى وزير الخارجية والمغتربين ناصيف حتي رسالة تضامن مع لبنان والتزام كامل كان عبّر عنهما الامين العام للامم المتحدة انطونيو غوتيريش، اثناء اتصال متلفز جماعي أجراه مع ممثلي اليونيفل والاسكوا والمنسق الخاص، بالتأكيد على «دعم المنظمة الدولية للبنان، لحكومته ولشعبه في هذا الوقت الصعب الذي يشهده لبنان والمنطقة والعالم».

من جهة ثانية، غرد الوزير حتي عبر حسابه على التويتر قائلاً: وجّهنا رسالة إلى كافة السفارات الأجنبية في لبنان وطلبنا منها توفير اي نوع من المساعدات التي يمكن أن تقدّمها للبنان.

وغرد عضو «كتلة التنمية والتحرير» النائب علي حسن خليل عبر حسابه على «تويتر»: «عقدنا لقاء مع المنسق الخاص يان كوبيتش تناولنا فيه تداعيات انتشار ازمة فيروس «كورونا» والإجراءات المتخذة محليا وعالميا ودور الدولة وهيئات المجتمع المدني».

اضاف: «كما جرى نقاش في الخطة الاقتصادية والمالية التي تقرها الحكومة والحاجة للاسراع بإنجازها واتخاذ القرارات التي تساعد على تأمين الاستقرار الاجتماعي».

الوزير حتي مستقبلاً كوبيتش (تصوير: دالاتي ونهرا)

الحريري في يوم المختار: دوركم أساسي في ترشيد المواطنين

غرد الرئيس سعد الحريري عبر حسابه على «تويتر»: «يوم المختار في لبنان مناسبة لتوجيه التحية الى المخاتير في كل المناطق... دوركم في هذه المرحلة العصيبة من حياتنا أساسي في ترشيد المواطنين على التزام الوقاية وتفعيل التضامن الاجتماعي».

REQUEST FOR EXPRESSIONS OF INTEREST
(Short Version)
Republic of Lebanon
LAKE QARAOUN POLLUTION PREVENTION PROJECT
Loan N°: 8637-LB

Assignment Title: Consultancy Services for Strategic Environmental and Social Assessment Study for the National Integrated Solid Waste Strategy
Reference No. : QC3C1c
The Government of Lebanon has received financing from the International Bank for Reconstruction and Development (IBRD) toward the cost of the Lake Qaraoun Pollution Prevention Project and intends to apply part of the proceeds for the cost of the consulting services.
The project includes, among other things, Consultancy Services for Strategic Environmental and Social Assessment Study for the National Integrated Solid Waste Strategy.
The Council for Development and Reconstruction (CDR) acting as executing agency on behalf of the Government of Lebanon now invites eligible consulting firms ("Consultants") to indicate their interest in providing the Services.
Interested Consultants may obtain further information by inspecting the detailed Request for Expression of Interest at the CDR website on the following link: www.cdr.gov.lb/procurement

كل هذه الكوارث لم تُعد الإنسانية للتحالف الحاكم!!

أحمد الأيوبي:

يحاول «حزب الله» خصوصا ومعه «حليفه» «التيار الوطني الحر» تصوير حكومة الرئيس حسان دياب وكأنها مبتورةٌ عن التحالف الحاكم الذي أوصلها إلى السراي الكبير تحت شعار «ما صرلها بالقصر إلا من مبارح العصر».. وبالتالي إنها غير مسؤولة عن كل الفساد والخراب الحاصل، وبعبارة أخرى، يريد هذا التحالف إقناع اللبنانيين بأنها حكومة مستقلة وأنها تتخذ قراراتها وفق ما يراه رئيسها ووزراؤها فعلاً، وهذا يوصل إلى حصر المسؤولية عن تاريخ الفساد في البلد في شخص الشهيد رفيق الحريري، ويزايد العونيون باستعادة الاتهام لـ«سعد الدين الحريري» بالولوغ في الفساد.

سقوط دعاية الاستقلالية.. بالتطبيق

وأمام اتساع رقعة الدعاية الحاكمة باستقلالية الحكومة، كان لا بد من التذكير بجملة حقائق يراهن الحلف الحاكم على تذويبها وسط عواصف الإفلاس والجرائم الضاربة في ساحات الوطن.

أهمّ هذه الحقائق هي أن حكومة حسان دياب ليس فيها وزير مستقلّ واحد، بل تشكلت من مستشاري الوزراء وتحكم بها الأقطاب الأساسيون: الثنائي الشيعي، الرئيس عون وصهره جبران باسيل، وبالتالي جاءت تركيبتها تابعة بالإجمال، ومن نجا من وزرائها بالغموض الملتبس كشفه أداؤه المنحاز، تماماً كما هو الحال مع وزيرة العدل ماري كلود نجم التي كان يفترض أنها تمثل «الحراك» أو الثورة، لكنها سقطت سقوطاً مدوّياً في ملف التعيينات القضائية بعد أن فتحت المواجهة مع مجلس القضاء الأعلى باعتراضها على التعيينات ومحاولتها فرض توجهات النائب باسيل على القضاء، وكان لافتاً في هذا السياق أن تعلن القاضية غادة عون، بعد كل الملاحقات القضائية بحقها أنها «راجعة» في استقواء واضح بموقف الوزيرة نجم.

السقوط الثاني لحيلة الإستقلالية، كان لوزيرة الإعلام منال عبد الصمد، التي لم تتمالك نفسها فانخرطت في مواجهة مكشوفة مع عدد من القنوات التلفزيونية وخاصة «أم.تي.في» بعد مبادرتها إلى الدعوة لإعلان حالة الطوارئ مع تقاعس الحكومة عن القيام بواجباتها، ولم ينفع الاستدراك الذي قدمته في مؤتمر إعلان المقررات الحكومية حول التعبئة العامة.

السقوط الثالث، كان لوزير الاتصالات طلال حواط الذي اندفع في اتجاه الكيدية السياسية في قراراته، وغرق في العجز عن مقاربة الملفات الأكثر حساسية، وخاصة مسألة استرداد القطاع من شركتي الخليوي المشغلتين له حالياً، مما أدى إلى تدخل «مرجعه» النائب فيصل كرامي للإعلان بأنه سيفعل ما يوجبه عليه الواجب والضمير.

السقوط الرابع كان لوزير الداخلية محمد فهمي الذي لم ينسَ وسط كل هذه الأزمات أن يحاول إزالة مخيم الثوار في ساحة الشهداء مستغلاً انشغال اللبنانيين بمواجهة وباء كورونا.

وسقطت أيضاً وزيرة الدفاع زينة عكر التي دفعت بالجيش ومخابراته إلى ملاحقة الشبان المعترضين على أداء السلطة وحاولت الاستجابة لطلبات مرجعها السياسي (النائب باسيل) قمع المتظاهرين من دون جدوى.

وكان تواطؤ الأجهزة في ذروته في افتعال الإشكالات في ساحة النور لفتحها، بالأساليب ذاتها التي كانت تلجأ إليها المخابرات السورية.

لا يتسع المجال لعرض سقطات الحكومة، لكن أخطرها كانت سقطة وزير الصحة الذي يمكن اعتباره وزير صحة «حزب الله» بعد أن ترك أسراب الطائرات الإيرانية تجتاح مطار رفيق الحريري وسط انعدام التدابير الوقائية ليعلن بكل وضوح أن مسألة تعليق الطيران مع إيران هي «مسألة سياسية».

حكومة دياب هي أنتم

حكومة حسان دياب ليست حكومة مستقلين، وليست حكومة مستقلة، بل هي امتدادٌ طبيعي للزمرة الحاكمة الفعلية، لأن مشاركة الرئيس سعد الحريري كانت مشاركة الخاسر الدائم له ولمن يفترض أنه يمثلهم في الحكم، وهو في كلِ الأحوال لا يمكن الدفاع عن مساره، لأنه شريكٌ في الكارثة التي وصلنا إليها.

ويمكن القول لأهل الحكم اليوم: هذه الحكومة هي أنتم بفسادكم وتجذركم في السيطرة على المفاصل والمواقع وتواطئكم وضربكم للدولة وإيصال البلد إلى هذه الهاوية.

كل هذه الأزمات لم تعد لهم إنسانيتهم

من «فوائد» الكارثة المالية وجائحة وباء «كورونا» أنها أكّدت المؤكد، وعزّزت القناعة بأن كل الإنهيارات المالية والاقتصادية والنكبات الاجتماعية، وكل الأوبئة والجوائح والكوارث الطبيعية.. لا تجعل من أحزاب السلطة وعلى رأسها «حزب الله»، قياداتٍ وأفراداً، أكثر إنسانية أو رحمة، بل إن أولويّتهم تقع دائماً في قلب مشروعهم العقائدي والسياسي القائم على السطوة والسيطرة.. فتتحوّل الأزماتُ المالية فرصة لهم للإنقضاض على المنظومة الاقتصادية، وتصبح الكوارثُ الطبيعية فرصةً لاستغلال لجوء الناس إلى المنازل وإخلاء الساحات والطرق لتمرير قوافلهم المهربة وطوابيرهم المخرِّبة.. ويصبح وباء كورونا سلاحاً يضربون به الجميع بلا حسيب ولا رقيب.. وهذا ما نراه منهم الآن في خضم هذا الاجتياح الهائل من المصائب الاقتصادية والطبيعية والصحية..

لم تظهر الإنسانية فيهم في الأزمة المالية، حيث تحوّل الحزب إلى «مراب» في الأزمة، يلعب بالدولارات التي تصله من إيران ليتحكم بالسوق عندما يشاء.

وظهرت وحشيتهم في التعاطي مع أزمة وباء كورونا، حيث الانفلات التام من كل الضوابط إلى درجة خروج مراجع منهم تدعو إلى تفشي الوباء وهلاك ملايين البشر تسريعاً في قدوم المهدي المنتظر كما قال علي رضا بناهيان الخطيب المقرّب من مرشد الثورة الإيرانية.

لكلّ هذا لا معنى للنقاش مع هذه المنظومة الحاكمة بالمنطق الذي يراه سائر الناس، ولا صحة لشعار عدم تسييس القضايا.. فهي تبدأ في السياسة وتنتهي بها.

والخلاصة أن كل ما يجري لا يجب أن يلهينا أو ينسينا أن كل ما يجري سببه داء واحد هو داء السلاح المتفلّت من عقال الشرعية والوطنية والإنسانية.

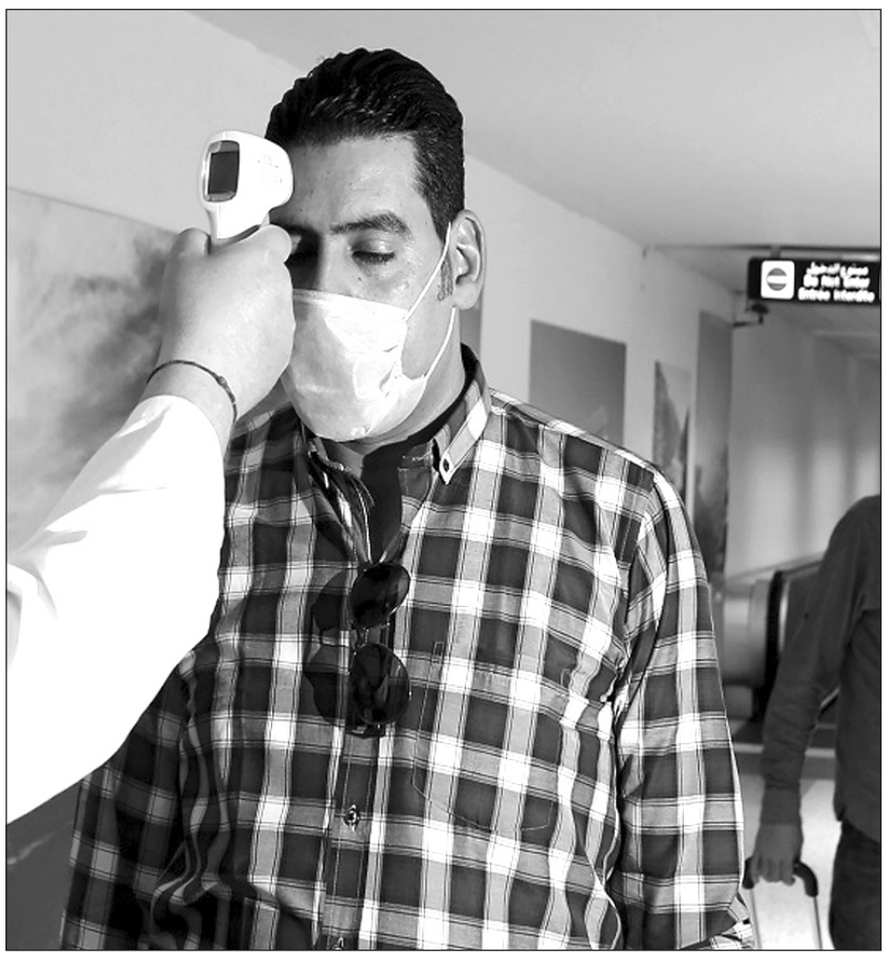

فحص كورونا في المطار

عاصفة تداعيات تهريب الفاخوري لن تهدأ... والسلطات السياسية والقضائية مطالبة بأجوبة عن «الفضيحة»

عمر البردان:

لا يتوقع أن تهدأ تداعيات العاصفة التي أحدثتها صفقة الإفراج عن «جزار الخيام» العميل الإسرائيلي عامر الفاخوري الذي يرجح أنّ تكون أقلته طائرة أميركية خاصة من السفارة بعوكر، أمس، بالنظر إلى خطورة ما جرى، حيث برز بوضوح أن العهد استجاب للضغوطات الاميركية لكي يتم إطلاق سراح مجرم متهم بتعذيب وقتل لبنانيين أثناء الاحتلال الاسرائيلي للبنان، في حين طرحت أسئلة عديدة عن حقيقة موقف «حزب الله» وأطراف أخرى من هذه «الفضيحة» المدوية، وبالتالي فإن السؤال الذي يطرح، هل كان يمكن أن يفرج عن الفاخوري، لو كان الحزب معارضاً لهذه الخطوة؟ ولماذا استجابت السلطة للضغوطات الاميركية؟ وما هو دور وزارة العدل في ما خُص هذا الموضوع؟ ومن هو المسؤول عن انتهاك الاميركيين السيادة اللبنانية، وقيامهم بإخراج العميل الفاخوري بهذه الطريقة، بالرغم من صدور قرار قضائي بمنعه من السفر؟

وإذا كانت السلطة التي شاركت الأميركيين بهذه الصفقة المعيبة، تريد إبعاد كأس عقوبات كانت واشنطن تحضر لها ضد شخصيات مسيحية متعاطفة مع «حزب الله»، كما بات معلوماً، إلا أن ما جرى خلّف موجة استياء عارمة، ستأخذ أبعاداً متعددة في المرحلة المقبلة، بعد تجاوز مرحلة كورونا، سيما وأن طريقة تعاطي السلطات السياسية والقضائية مع هذا الملف، أثارت ردود فعل رافضة ومستنكرة لهذا التعاطي غير المفهوم من جانب الذين يفترض بهم أن يكونوا أمناء على سلامة وكرامة جميع اللبنانيين، لا أن يتم الزج في السجون لموقوفين، ظلماً وعدواناً وأن لا تجري محاكمتهم، بعد سنوات من توقيفهم، في حين يجري تهريب مجرمين من أمثال الفاخوري وغيره، ممن تعاملوا مع العدو الاسرائيلي، وارتكبوا أبشع الجرائم بحق اللبنانيين، فهذا لا يمكن أن يمر، ولا يمكن القبول به مهما كانت المبررات.

العميل عامر فاخوري

وتسأل أوساط سياسية، هل أن بهذه الأساليب الملتوية، نعزز الثقة بالقضاء وبدولة المؤسسات؟ وبالتالي ما هو مبرر الإبقاء على المحكمة العسكرية التي أساءت في قرارها إلى جميع اللبنانيين، بإفراجها عن الفاخوري المتهم بقتل لبنانيين بعد تعذيبهم على أيدي سيده الاسرائيلي؟ مشيرة إلى أن التداعيات لهذه الفضيحة لا يمكن التكهن بالنتائج التي ستتمخض عنها، باعتبار أن هناك الكثير من المتضررين مما جرى، ولذلك لا بد من إيلاء ملف الإسلاميين الموقوفين في السجون دون محاكمة، الاهتمام الذي تستحق. إذ لا يجوز أن يبقى هذا الملف دون معالجة، وأن يبقى هؤلاء دون محاكمة، في الوقت الذي تجرى وللأسف «مكافأة» العملاء بالإفراج عنهم، على شاكلة الفاخوري وسواه.

وتشدد الأوساط على أن موقف «حزب الله» يكتنفه الكثير من الغموض في ما يتصل بقضية الإفراج عن الفاخوري، بعدما كان الجميع يلحظ تشدده غير المسبوق من هذا العميل بعد توقيفه، وبالتالي فإن هناك تساؤلات كثيرة عن أسباب عدم اتخاذ الحزب موقفاً أكثر حزماً من هذه القضية، خاصة وأنه كان لدى الحزب كما تقول المعلومات، معطيات بإمكانية أن يصار إلى الإفراج عن «جزار الخيام»، بعد سلسلة الضغوطات التي تعرض لها لبنان في الفترة الأخيرة، وهو ما كان يثيره العديد من الموفدين الأميركيين لدى كبار المسؤولين، وآخرهم السفيرة الجديدة دوروثي شيا. فهل أن لملف العقوبات الأميركية على الحزب ومحسوبين على العهد، لها علاقة بهذه الفضيحة التي سترخي بثقلها على الوضع الداخلي في المرحلة المقبلة؟

وبالرغم من كل ما قيل ويقال في هذه القضية، فإن المطلوب من السلطات السياسية والقضائية، الإجابة عن كل التساؤلات التي طرحت، بشأن ملف الفاخوري، وكي لا يكون ما جرى مبرراً لعملاء آخرين على غرار الفاخوري، بأن يحذو حذوه بالعودة إلى لبنان، طالما أن هناك من يحميهم ويوفر لهم الأسباب الموجبة للخروج من السجن في حال توقيفهم.

فهمي: الوزارة تتّخذ قراراتها بمعزل عن الضغوطات

أصدر المكتب الاعلامي لوزير الداخلية والبلديات العميد محمد فهمي الآتي: «ذكرت إحدى الوسائل الاعلامية في تقريرها بالأمس أن وزارة الداخلية والبلديات أقفلت مراكز المعاينة الميكانيكية بعد ضغوطات إثر التقرير الذي أعدته هذه الوسيلة.

يهم وزارة الداخلية أن توضح أن الوزارة تتخذ قراراتها بمعزل عن أية ضغوطات ولا تتأثر بتقارير إعلامية، وتؤكد أن كل القرارات التي تتخذها نابعة من حرصها على المصلحة الوطنية وتحت سقف القوانين المرعية الإجراء».

أرسلان: لتغيير السياسات وإلا فالانزلاق أكثر

غرد رئيس الحزب الديموقراطي اللبناني النائب طلال أرسلان عبر حسابه على «تويتر»: «اذا لم تتغير السياسات المالية والاقتصادية المتبعة منذ ٣٠ عاما ستكون هذه الحكومة فقط لتمرير الوقت الضائع ولن تفلح في محاربة بؤر الفساد والمفسدين بل ستتأقلم معها، وهذا سيشكل خطورة أكبر على مبدأ قيام الدولة وسيؤدي للإنزلاق أكثر نحو العنصرية والطائفية والمذهبية القائمة منذ سنوات».

هاشم: لمعالجة قضية «المياومين»

قال عضو «كتلة التنمية والتحرير» النائب قاسم هاشم عبر حسابه على «الفايسبوك»: «حالة التعبئة التي اعلنتها الحكومة تركت آثارها السلبية على فئة من اللبنانيين الذين يعملون كمياومين في كثير من المؤسسات والإدارات، واليوم اصبحوا بلا مردود مالي، ما يتطلب من الحكومة الإسراع بمعالجة هذه القضية، خصوصا ان بعض المؤسسات تجني الأرباح من تعب هؤلاء العمال ولا تصلهم حقوقهم المطلوبة بالأساس، لذلك لا بد من اتخاذ القرارات الوطنية لمساعدة هذه الفئة وغيرها ممن يستحقون، لان الدولة ما زلت راعية لأبنائها، فكيف في هذه الظروف الصحية والاقتصادية والاجتماعية الصعبة، لان القضية لا تحتمل الانتظار، نأمل الإسراع باتخاذ الخطوات التنفيذية اليوم قبل الغد».

أحمد الحريري: الجميع مسؤول عن حماية أهله وبلده

شدد الأمين العام لتيار «المستقبل» أحمد الحريري على أن «الجميع مسؤول عن حماية نفسه وأهله ومجتمعه وبلده» من خطر تفشي فيروس كورونا.

وقال في فيديو خلال مشاركته في حملة «بيتك بيحميك»: «أهلنا وناسنا في كل لبنان، كلنا مسؤولون والمسؤولية كبيرة جدا كيف نحمي أنفسنا وأهلنا ومجتمعنا وبلدنا. يجب أن نلازم بيوتنا ونلتزم إرشادات الوقاية كي لا يزداد انتشار الكورونا وإلا فلن ينفع الندم كما هو حاصل في دول كثيرة. خليكم بالبيت من أجلكم ومن أجل من تحبون، وبإذن الله يمر هذا الظرف الصعب والمصيري ونعوض كل شيء».

وذكر بقول «المولى عز وجل في سورة البقرة في القرآن الكريم: ولا تلقوا بأيديكم الى التهلكة».

وختم: «خليكم بالبيت بيتكم بيحميكم والله بيحميكم ويحمي لبنان والإنسانية في هذا العالم».

«لبنان القوي» يُطالب الحكومة بخطة إنقاذية لتنفيذ الإصلاحات

طالب تكتل «لبنان القوي» الحكومة «الالتفات فورا ومن دون إبطاء الى الخطة الانقاذية المالية والاقتصادية الشاملة لانجازها والتوجه الى المؤسسات الدولية لتأمين التمويل اللازم لها والشروع بتنفيذ الاصلاحات».

عقد «التكتل» اجتماعاً الكترونياً لأعضائه وتمت مناقشة المواضيع الاتية:

أولا: عرض التكتل للوضع الصحي والاجتماعي في البلاد الناتج عن تطور فيروس الكورونا ولنتائج الحملة الوقائية التي يقوم بها التيار الوطني الحرّ وأعضاء التكتل، وناقش المجتمعون كيفية تطوير وتفعيل هذه الحملة وتلك الاجراءات التي بدأت في أكثر من منطقة. وشدد التكتل على أهمية التضامن الاجتماعي في هذه المرحلة للمساهمة بمواجهة هذا الخطر الذي يهدد العالم ويتطلب امكانيات وحاجات علينا جميعا المساهمة بتأمينها.

ثانيا: توقف عند الأوضاع المالية والإقتصادية الراهنة وناقش بعض الاقتراحات الهادفة الى التخفيف من الاعباء المالية عن كاهل المواطنين اللبنانيين في ظل الظروف الاقتصادية الطارئة لا سيما ما يتعلق منها بالضرائب والرسوم والخدمات الحياتية الأولية وضرورة اتخاذ تدابير مؤقتة على غرار ما تمّ إعتماده في موازنة ٢٠٢٠ وذلك من خلال اقتراح قانون سيتقدم به التكتل الى المجلس النيابي.

ثالثا: عرض التكتل للنقاش الدائر في الحكومة والأوساط المالية والاقتصادية حول قانون يتضمن وضع ضوابط استثنائية موحدة ومتساوية على بعض العمليات المصرفية كما تنظيم العلاقة بين المودعين والمصارف، واعتبر أن أي اجراء يجب أن يخدم في النهاية حقوق المودعين في المصارف وعدم المساس بودائعهم، وأن يتضمن بعض التسهيلات لأوضاعهم الحياتية والمالية.

رابعا: طالب الحكومة الالتفات فورا ومن دون إبطاء الى الخطة الانقاذية المالية والاقتصادية الشاملة لانجازها والتوجه الى المؤسسات الدولية لتأمين التمويل اللازم لها والشروع بتنفيذ الاصلاحات التي تضع لبنان على طريق استعادة الثقة الدولية والمحلية وتمنع الانهيار الكامل للوضعين المالي والاجتماعي.

نواب «اللقاء الديموقراطي»: الآتي أعظم» جنبلاط: الأزمة طويلة جداً جداً

غرّد رئيس «الحزب التقدمي الاشتراكي» وليد جنبلاط عبر حسابه على «تويتر»: «انني احيي شباب بيصور على هذا الاختراع الذي هو بسيط وحتما يمكن تطويره واستخدامه بشكل موسع، خاصة انه لا بد من الحد من التجمع في التعاونيات ومحلات التموين، ومن الضروري تنظيم الدخول اليها والخروج منها. إن أقصى درجات الاحتياط واجبة كون الأزمة طويلة جدا جدا».

يشار الى ان جنبلاط كان نشر عبر حسابه على «تويتر» مقطع فيديو لشبان اخترعوا جهازا للتعقيم للوقاية من فيروس كورونا.

بدوره، قال عضو «اللقاء الديموقراطي» النائب أكرم شهيّب عبر «تويتر»: «بعد البشرى اننا أصبحنا دولة نفطية، بعد البطالة واليوروبوند والمصارف والكورونا. أصبح سعر برميل البترول بحدّه الأدنى. حمى الله شعب لبنان من الآتي الأعظم».

وكتب امين سر «اللقاء الديمقراطي» النائب هادي ابو الحسن عبر تويتر قائلاً: «إستباقاً لانعقاد مجلس الوزراء، المطلوب ان تترجم المقررات الى إجراءات فعلية ورغم أهمية توجهات خلية الطوارئ لإدارة الأزمة لكنها تبقى بلا جدوى اذا لم تصرف المستحقات لاتحادات البلديات والبلديات، لا تنقصنا الرؤية ولا المسؤولية كفى نظريات لا تطعم الناس المطلوب خطوات بدءاً من اليوم».

واعتبر عضو «اللقاء الديمقراطي» النائب بلال عبدالله عبر «تويتر» ان «البلديات هي خط الدفاع الثاني في محاربة وباء كورونا، بعد القطاع الصحي، ومع معرفتنا بالصعوبات المالية، فإن الحكومة ملزمة بدفع المستحقات البلدية المتوجبة، لتتمكن هذه الأخيرة من تغطية المهام المتشعبة الملقاة على عاتقها...».

«الوفاء للمقاومة»: لإحالة الذين أفرجوا عن الفاخوري إلى المحاسبة

أكدت كتلة «الوفاء للمقاومة» أنها «تدعم بحزم إجراءات وتدابير الحكومة»، واضعة «كل إمكاناتها بتصرف الهيئة الوطنية لمكافحة الكورونا»، مشددة على أن «الوقت الآن هو للتعاون الإيجابي وليس للاسترسال في المزايدات الرخيصة».

ودانت «الحكم الصادر عن هيئة المحكمة العسكرية رئيساً وأعضاءً والقاضي بالإفراج فوراً عن العميل الموصوف للعدو الإسرائيلي، جزّار الخيام المدعو عامر الفاخوري، وقالت إن على السلطة المعنية احالتهم اليوم الى المحاسبة».

عقدت «الكتلة» اجتماعها الدوري امس، في مقرها بحارة حريك، برئاسة النائب محمد رعد، ودعت في بيان المواطنين وكل المقيمين على الأراضي اللبنانية أن يتحملوا مسؤولياتهم الوطنية والإنسانية الكاملة عبر الالتزام والانضباط الطوعي بالتدابير والإجراءات التي اتخذتها الحكومة حرصا على سلامتهم وصحتهم بسبب انتشار فيروس الكورونا».

وأكدت أنها «تدعم بحزم إجراءات وتدابير الحكومة»، واضعة «كل إمكاناتها بتصرف الهيئة الوطنية لمكافحة الكورونا»، مشددة على أن «الوقت الآن هو للتعاون الإيجابي وليس للاسترسال في المزايدات الرخيصة». وإذا كان التعاون الإيجابي يتطلب من الجميع أحيانا تغاضيا أو تنازلا عن حق خاص لتحصين حق عام أو لتحقيق مصلحة وطنية كبرى، فإن الإسفاف في السلبية عند التعاطي مع القضايا الوطنية يصبح ذلا وجبنا وتنكرا وانحرافا».

وأعلنت ان «رضوخ رئيس وأعضاء هيئة المحكمة العسكرية وخضوعهم لمطالب الإدارة الأميركية في الإفراج عن عميل خائن لبلده، جزار ضد شعبه وخادم لعدوه، لن يكون مقبولا على الإطلاق، أيا تكن الأعذار والتبريرات»، معتبرة أن «كرامة اللبنانيين جميعا قد أهينت بهذا الحكم السياسي المملى والخسيس، والذي تطال تداعياته كل حبة تراب في هذا الوطن الذي يأبى أبناؤه إلا أن يستشعروا فيه قيم السيادة والكرامة الوطنية، والشرف والإباء والمجد والعنفوان ويرفضون الابتزاز والضغوط والتهديدات والتدخل في شؤونه وعمل مؤسساته».

وإذ دانت الكتلة «الحكم الصادر عن هيئة المحكمة العسكرية رئيسا وأعضاء والقاضي بالإفراج فورا عن العميل الموصوف للعدو الإسرائيلي، جزار الخيام المدعو عامر الفاخوري رغم جرائمه المثبتة المتواترة ضد شعبنا، ورغم ممارسته التعذيب الوحشي والقتل المتعمد لبعض الأسرى والمعتقلين في زنازين العدو الصهيوني الغاشم»، شددت على أنه «من الخزي أولا وآخرا أن يرضخ قضاة محكمة في بلد واجه الغزو الاسرائيلي وهزمه، فيستجيبوا لضغوط دولة أجنبية راعية لعدوهم وداعمة لارهابه ضد وطنهم ويطعنون بشرفهم العسكري ويسقطون التزامهم الوطني. لقد كان الأولى بهم والأشرف لهم أن يستقيلوا بدل أن يفعلوا ما فعلوه. وعلى السلطة المعنية احالتهم اليوم، الى المحاسبة ومكافأة القضاة الآخرين الذين تصدوا لبعض مجريات في هذه القضية وفق القانون وحسهم الوطني الشريف».

ورأت الكتلة انه «بات مطلوبا وبإلحاح، استعجال الحكومة أولا من أجل أن تقرر اجراءات الضبط المركزي لخدمات المصارف وخريطة تعاملها مع اموال المودعين والسحوبات النقدية والتحويلات الخارجية بالشكل الذي يسهل التعامل الايجابي بين الطرفين، واستعجالها ثانيا كي تبت وتعلن خطتها الإنقاذية للوضع النقدي والمالي والاقتصادي والاجتماعي التي ينتظرها اللبنانيون لتأثير مضمونها المباشر على أوضاع البلاد وعلى منسوب الأمل للنهوض بها وعلى الاتجاهات التي سيتكيف وفقها اللبنانيون».

«المبادرة الوطنية»: طريق الخلاص يبدأ بإسقاط هذا العهد

أكدت «حركة المبادرة الوطنية» «ان اطلاق سراح عامر الفاخوري بعد كف التعقبات عنه ليل يوم عطلة وما رافقه من التباسات شديدة الغموض عن تسويات تتجاوز السياقات اللبنانية، انما يعيد إلى الصدارة أولوية إلغاء المحاكم الاستثنائية وما يصدر عنها من قرارات استنسابية تتجاوز المعايير القضائية الواضحة».

وأضافت في بيان: «أظهرت هذه القضية أمرين خطيرين: الأول، تجلى في الهيمنة السياسية على عمل القضاء، وهي هيمنة كانت واضحة لكنها هذه المرة كانت فاضحة. ولا بد في هذا المجال من دعم موقف مجلس القضاء الاعلى الذي يقاوم تدخل السلطة الفاضح والمكشوف. أما الأمر الآخر فقد تمثل بتأكد اللبنانيين من ان السلاح الذي يحمله حزب الله انما هو موجّه لإخضاعهم، وليس مخصصاً لمواجهة عدو إسرائيلي وآخر داعشي بقدر ما هو سلاح مخصص حصراً لعقد تفاهمات وتسويات ترتبط بالنفوذ الإيراني وعلى حساب سيادة لبنان ومصالح المواطنين وحكم القانون».

ولفتت إلى «ان وقائع الانهيار المالي والاقتصادي والاجتماعي تثبت مجدداً ان هذه الحكومة لا تحكم، لأن القرارات المالية تصدر عن امين عام حزب الله ورئيس الجمهورية ورئيس مجلس النواب. وهذا الواقع معطوفاً على عجز الحكومة في مواجهة وباء كورونا منذ البداية اضاف الى سجل عجزها المتمادي إهمالاً يرقى إلى مستوى الجريمة بحق الشعب اللبناني، ما ينفي مبرر استمرارها ويستدعي العمل على اسقاطها».

وذكّرت «حركة المبادرة الوطنية» اللبنانيين «ان انتفاضة ١٧ تشرين قامت في عمقها فعلياً ضد السلطة السياسية التي يؤكد سلوكها المتمادي ضرورة اسقاطها، لذا فان طريق الخلاص يبدأ باسقاط هذا العهد، وعلى روح الانتفاضة ان تستمر في الثوران لانتاج سلطة سياسية بديلة».

مخزومي يوجّه سؤالاً لرئيس جمعية المصارف ومؤسسته تطلق مبادرة توعوية لمواجهة كورونا

وجّه رئيس «حزب الحوار الوطني» النائب فؤاد مخزومي عبر حسابه على «تويتر» سؤالا الى رئيس جمعية المصارف سليم صفير جاء فيه: «أتحفنا رئيس جمعية المصارف بدعوته السياسيين لعدم التدخل في الشأن المصرفي. نسأله: لماذا كان مسموحا تدخل كل من في المنظومة السياسية بالقرار المصرفي الذي أوصلنا إلى الوضع الحالي قبل ١٧ تشرين وأصبح مرفوضا بعده؟».

من جهة ثانية، أطلقت «مؤسسة مخزومي» مبادرة إنسانية صحية توعوية لمواجهة فيروس «كورونا»، بعنوان «بالوعي الجماعي وتحمّل المسؤولية المجتمعية نتخطى كل الأزمات». شملت بعض المناطق في العاصمة بيروت امس.

ولفتت، في بيان، الى ان متطوعي المؤسسة انتشروا لإجراء حملة توعية على فيروس «كورونا» وسبل الوقاية منه والحد من انتشاره، انطلاقا من المبنى الرئيسي لمؤسسة مخزومي في منطقة بربور – زريق، وان متطوعين متخصصين عقموا المحال ومداخل المباني السكنية في المحلة بالأدوية والمعقمات المناسبة. ووزعت منشورات توعوية على مداخل المباني السكنية والمحال، تشرح «سبل الوقاية من الفيروس للحد من انتشاره والحفاظ على صحة السكان. ووضع المتطوعون معقمات يدوية على مداخل المباني السكنية لتكون في متناول السكان، ولتذكيرهم بضرورة تعقيم اليدين باستمرار، لما لذلك من أثر رئيسي في الحد من انتشار فيروس «كورونا» – كوفيد ١٩».

وتتخذ المؤسسة «بالتوازي، مع تكثيف عمليات التعقيم المعتمدة دائما في أقصى درجات الحذر مع استمرارها في استقبال المستفيدين بحيث تتم توعية الوافدين عند المدخل على الفيروس، والتأكد من عدم ظهور أعراض إصابتهم به، كفحص الحرارة وتعقيم الأيدي طريقة الصحيحة».

وتحرص على «الحد من الاختلاط عبر تقليص عدد المواعيد في الوقت الواحد إلى الحد الأدنى، وتوزيعها بشكل يضمن عدم اكتظاظ المبنى، بالإضافة إلى توزيع الأقنعة الواقية لدى الدخول إلى المبنى».

متطوعو المؤسسة يستعدون لحملة التعقيم

وتشدد «مؤسسة مخزومي» على «ضرورة تحمل الجميع مسؤولياتهم، ورفع الوعي لمواجهة هذه الأزمة المستجدة، وخصوصا أن إجراءات الوقاية المشددة ونشر الوعي حول هذا الفيروس هي حتى الآن الطريقة الأنسب لمواجهته والحد من انتشاره في ظل عدم العثور على دواء أو لقاح مضاد للفيروس. كونوا على قدر المسؤولية لتخطي هذه المرحلة العصيبة».

ويجرون فحصاً حرارياً للمواطنين في شوارع بيروت (تصوير: جمال الشمعة)

١٥٦ يوماً: الكورونا تغالب قرارات المواجهة .. وتكشف هشاشة الوحدة!

كورونا ١٤٩ حالة بينها ١٦ جديدة

أعلنت وزارة الصحة انه تمّ تسجيل ١٦ حالة جديدة وانه «ابتداء من ٢١ شباط وحتى تاريخ ١٩ آذار ٢٠٢٠، بلغ مجموع الحالات المثبتة مخبريا ١٤٩ حالة بما فيها الحالات التي تم تشخيصها في مستشفى رفيق الحريري وتلك المبلغة من المستشفيات الجامعية الأخرى المعتمدة من قبل الوزارة.

الإفراج عن أتعاب الأطباء

وأمس أصدر المكتب الإعلامي لوزير الصحة أنه بعد التواصل مع وزير المالية الدكتور غازي وزني، تم الاتفاق على تحويل الدفعة الأخيرة من أتعاب الأطباء عن مرضى وزارة الصحة العامة إلى الحسابات المالية لهؤلاء، وذلك بالاكتفاء بتزويد وزارة المالية بالإسم الثلاثي للطبيب المستحق واسم والدته، على أن تزوّد وزارة المالية بالرقم المالي للطبيب بهدف تحويل المبالغ اللاحقة.

من جهة ثانية، استقبل وزير الصحة وفدا من نقابة أصحاب المختبرات الطبية، وتم التداول في آلية فحص الوباء حيث تقرر تشكيل لجنة من اختصاصيين مخبريين لمراقبة المختبرات المخوّلة إجراء فحص الحمض النووي على الإفرازات التنفسية، على أن تمنح هذه اللجنة كافة الصلاحيات المتعلقة بالموضوع. كما تقرر تأجيل البت في موضوع الكشوفات السريعة منعا لسوء استعمالها بما قد يؤدّي إلى التساهل في العزل المنزلي وعدم الإلتزام بالإرشادات الصحية.

نقابة الطيارين

من جهة ثانية، بادرت نقابة الطيارين اللبنانيين، بالمساهمة بمبلغ مالي الى الصندوق الوطني لمكافحة الكورونا، وذلك بغية حث الشركات والمؤسسات والأفراد الميسورين، باتخاذ خطوات مماثلة.

ضبط شاحنة

وصدر أمس عن المديرية العامة للجمارك أن بعض الأشخاص أقدموا على تزوير بعض الأدوية والمبيدات على أساس أنها تطهر وتعقم الأماكن العامة والشوارع والمنازل.

وتمكنت قوة من مفرزة صور البرية في ضابطة جمارك صيدا من ضبطها وجرى حجز البضاعة مع وسيلة النقل لإجراء المقتضى القانوني.

جمعية «نضال لأجل الانسان»

ومن ضمن نشاط جمعية «نضال لأجل الإنسان» أكملت الجمعية حملتها في توزيع آلات التعقيم، وهي وبدعم مستمر من رئيس الحزب التقدمي الاشتراكي وليد جنبلاط، سلّمت اتحاد بلديات اقليم الخروب الجنوبي وبلديتيّ شحيم وبرجا – قضاء الشوف، مضخات خاصة بالتعقيم، بحضور عضو اللقاء الديمقراطي النائب بلال عبدالله، وعدد من أعضاء هيئة وكالة داخلية ومدراء فروع في الحزب.

كما قامت الجمعية بالتنسيق مع مدعي عام التمييز القاضي غسان عويدات والرئيس الأول في جبل لبنان القاضي رجا خوري، وبمساعدة وكالة داخلية عاليه في الحزب التقدمي الاشتراكي، بتعقيم مبنى قصر العدل في بعبدا، بدءاً من نظارته بكامل أقسامها، وقلم النيابة العامة ومكاتب القضاة، مروراً بمخفر الدرك المولج حماية قصر العدل، إضافة الى نظارة مفرزة بعبدا القضائية ومكاتبها، ونظارة قوى الأمن الداخلي ومستودعاتها وغرفها في مبنى سراي بعبدا.

خلية الأزمة في «تيار العزم»

وفي الشمال، عقد في مقر جمعية العزم والسعادة الإجتماعية في القلمون إجتماع مع هيئة طوارئ بلدة القلمون بحضور رئيس البلدية طلال دنكر ورئيس اللجنة الصحية الدكتور وسيم علوان وعضو المجلس البلدي حسن الفرخ ومسؤول جهاز الطوارئ والإغاثة في القلمون سمير القص. وعن خلية الأزمة في تيار العزم حضر رئيس مجلس إدارة دار العلم والعلماء عبد الرزاق القرحاني ومدير مركز العزم في القلمون سامر الحاج، وجرى التداول في آليات التعاون والتنسيق والسبل الوقائية الصحيحة لمواجهة هذا الوباء العالمي.

وأكد قرحاني انه بالرغم من التزام الجمعية بقرار الإقفال العام للمؤسسات إلا أنها أبقت أبواب مستوصفاتها مفتوحة للجميع في كل المناطق ولا سيما مستوصف القلمون لخدمة أهالي هذه البلدة الطيبة وخاصة في هذه الظروف الاستثنائية وذلك بتوجيهات من الرئيس نجيب ميقاتي. وحذّر دنكر من الإهمال الرسمي لطرابلس والشمال في حين لم تحدد حتى الآن الجهات الرسمية مكانا لإستقبال المرضى بهذا الوباء في هذه المناطق اللبنانية، كما تم خلال اللقاء الاتفاق على آلية للتعاون والتنسيق في مجالات التوعية والتعقيم لمرافق البلدة من خلال مساهمة جمعية العزم والسعادة في تقديم مواد للتعقيم للبلدية ووضع فريق عمل ورش الصيانة في الجمعية بتصرف البلدة للمشاركة في المهام الضرورية بالإضافة إلى المساندة في حملات التوعية وتم التوافق على إستمرار التواصل واللقاءات لمتابعة المستجدات التي قد تطرأ على المستوى الإجتماعي والصحي.

عكار

ومن عكار، أفاد الزميل حسام الحسن انه في خطوة تسليط الضوء لدعم مستشفى عبدالله الراسي الحكومي في حلبا – عكار، توجّه الحراك المدني العكاري وناشطون من المجتمع المدني وممثلون عن حراك العسكريين القدامى وممثلين عن ثوار عكار الى المستشفى للوقوف على حقيقة التجهيزات الموجودة في المستشفى للقيام بعمله اليومي، وإذا ما كان باستطاعته احتواء أزمة تفشي وباء كورونا، وتبيّن أن المستشفى يفتقد لكثير من المعدات والمستلزمات الطبية التي يحتاجها في عمله اليومي لمعالجة المرضى ما دون المصابين بفيروس كورونا. وناشد الحراك الحكومة اللبنانية ووزارة الصحة بضرورة دعم المستشفى الحكومي وحجز حصة وافرة له من المساعدات والهبات الطبية الدولية، وخصوصاً لجهة تجهيزه بأجهزة الفحص PCR وبَدَلات وقائية وقفازات ونظارات وكمامات وأن يكون له حصة من الهبتين الصينية، كما ناشد المجتمع العكاري بكافة أطيافه العمل على دعم المستشفى الحكومي في حلبا-عكار بكل المجالات المادية والمعنوية والطبية، وخصّ السياسيين ورجال الأعمال والتجار والميسورين من أهالي عكار ضرورة التبرع لتجهيز المستشفى الحكومي والعمل على توسعة المستشفى حيث أنه بالإمكان زيادة طابق علوي أو زيادة مبنىً ثانٍ، وضرورة ترقيته من مستشفى الى مستشفى جامعي.

جبيل

ومن جبيل، أفادت الزميلة نالسي جبرايل يونس انه استناد إلى إحصاءات وزارة الصحة بلغت نسبة المصابين في القضاء نحو ١٤ في المئة من النسبة العامة للمصابين في لبنان. ويحلّ قضاء جبيل في المرتبة الرابعة لجهة عدد الحالات المصابة في الأقضية اللبنانية، وذلك بعد كسروان والمتن وبعبدا وبيروت. وتستنفر بلديات قضاء جبيل امكانياتها ولتطبيق التوصيات لجهة الحجر المنزلي وإقفال المحلات التجارية والأسواق وتجهيز أماكن حجر منزلي وتجهيز مستشفى البوار الحكومي مطالبة الدولة الافراج عن أموال البلديات لتقوم بمهماتها تجاه مواطنيها.وفي خطة المواجهة، أعلنت بلدية جبيل بالتعاون مع مركز الرعاية الصحية الأولية قسم الصحة جبيل ضرورة التقيّد بإجراءات منها الحضور حسب المواعيد المسبقة بالوقت المحدد للمعاينة.

واعتبر رئيس حزب السلام المحامي روجيه اده ان النسبة الأقل للمصابين عموماً هي فوق الـ٨٠. ان عدد المصابين يُضرب بعشرة لمن أصيبوا ولا يعلمون، (لأن لا عوارض خلال اسبوعين)! الكارثة إنسانية، واقتصادية، لا حدود لها، قد تتفاقم وتتضاعف ضحاياها خلال ثمانية عشر شهراً، ما لم يصار الحجر الكامل على الطريقة الصينية، لشهر على الأقل! وأضاف الوضع اللبناني قد يكون أخطر من تصوّر أحدنا في لبنان بسبب إيران والصين وإيطاليا، وقريباً فرنسا، رابع الدول الأكثر وباءً.

وفي سبيل مواجهة «كورونا»، شُكّلت «خلية الأزمة الجبيلية»، التي تتابع «كلّ شاردة وواردة». وتضمّ نواب جبيل: زياد حواط وسيمون أبي رميا ومصطفى الحسيني، رئيس اتحاد بلديات جبيل فادي مرتينوس، رئيس رابطة المخاتير ميشال جبران وقائمقام جبيل نتالي مرعي الخوري.

هذا ويعمل رؤساء بلديات القضاء كخلية نحل لحماية بلداتهم بالتنسيق مع القائمقام ورئيس اتحاد بلديات جبيل.

وأشار رئيس بلدية بلاط عبدو العتيق انه بالرغم من قسوة الظروف الإقتصادية، فان معظم المؤسسات التجارية والمهنية في النطاق البلدي إلتزمت بقرار الإقفال طوعاً، وصولاً الى الإقفال التام مهما كلف الأمر، لأن حماية أبناء البلدة تعلو كل إعتبار آخر.

النبطية

ومن النبطية، أفاد الزميل سامر وهبة، أن رئيس بلدية كفررمان هيثم أبو زيد أصدر بيانا حمّل من خلاله وزارة الصحة، وهيئة الكوارث، مسؤولية التقاعس عن القيام بدورها لجهة الحجر على أحد من أبناء البلدة «ع.ن.د» الذي عاد قبل أيام من فرنسا، ويرفض الحجر، ويقوم بتجواله اليومي في البلدة، غير آبه بالمخاطر المحدّقة من تصرفه، تجاه أبناء البلدة.

وأكد التواصل مرارا وتكرارا مع وزارة الصحة عبر الرقم الساخن «١٢١٤» ولم نلق إجابة، وأننا تواصلنا أيضا مع القوى الأمنية وهيئة الكوارث نهار الأحد الفائت لإيقاف المشتبه به « ع.ن.د» ووضعه بالحجر ، ولكن مع الأسف تم سحب دورية القوى الأمنية بناء لإشارة المدعي العام، وبعد تواصلنا مع المخفر لاستضياح الامر، أكدوا أن الأمر بعهدة البلدية ووزارة الصحة، التي للأسف غائبة عن السمع.

ولفت الى أنه بعد سيل الإتصالات التي قمنا به، وفشلنا في الحصول على نتيجة، وتخوّفا من الأسوأ، تواصلنا مع رئيس مصلحة الصحة في النبطية، علّنا نحصل على نتيجة شافية، وبعد جهد جهيد تواصل رئس المصلحة مع مستشار وزير الصحة في الأمس الذي أكد «له إيفاد سيارة إسعاف لنقله للحجر في مستشفى رفيق الحريري، ولكن مع الاسف ما زال المشتبه يتجول في البلدة، ويتنقل بين محالها التجارية، ولم توفِ الوزارة بوعدها.

من جهة ثانية، تفقّد وفد من وزارة الصحة وأطباء متطوعين من «تجمع الأطباء المسلمين» سجن النبطية في مجمع قوى الأمن الداخلي – كفرجوز (النبطية) للاطلاع على أوضاع السجناء فيه، وإجراء فحص للحرارة لهم والتحرّي عن أي حالة كورونا مشتبه بها. وضم الوفد رئيس دائرة الحجر الصحي في مطار بيروت الدولي الدكتور حسن ملاح، والدكتور أرز مدحت زعيتر والدكتور نضال المولى من تجمع الأطباء المسلمين، مع عناصر من الهيئة الصحية الإسلامية، حيث ألتقوا بقائد سرية درك النبطية العقيد توفيق نصر الله في مكتبه بحضور آمر سجن النبطية النقيب عصام درويش وكان شرح لأوضاع السجناء في سجن النبطية، ثم أنتقلوا جميعا الى السجن الذي اتخذت عند مدخله اجراءات مشددة من قبل عناصر الحماية، فجرى تعقيم ثياب كافة الوافدين وأيديهم، إضافة الى زائري السجناء من الأهالي والأقارب، وقام الوفد بإجراء فحص لحرارة نزلاء السجن الذي يضم ١٤٢ شخصا بين موقوف ومحكوم، واستمعوا لمطالب الكثير منهم ، لا سيما معاناتهم جراء الاكتظاظ الحاصل في السجن، وضرورة اقرار قانون العفو العام.

وثمّن ملاح مؤازرة وفد من الأطباء المسلمين له في جولته وهم سند لنا في هذه المعركة التي نخوضها، معركة مكافحة انتشار فيروس كورونا، لافتا الى اننا أجرينا فحص حرارة لكل السجناء وتبيّن لنا عدم وجود أي حالة مشتبه بها، أي حالة كورونا ، وعلى مسؤوليتي أؤكد عدم وجود أي حالة.

وقال الدكتور المولى: لفت نظرنا في السجن ان لدى كل سجين وأمام سريره تلفزيون، ومراوح في الغرف ومكيفات، وهذا يعكس حالة ارتياح نسبية لديهم، ولكن مشكلة الاكتظاظ يجب معالجته، الذي قد يشكّل خوف ويخلق مشكلة مستقبلية في موضوع الكورونا.

وقال العقيد نصر الله: فيما يتعلق بسجن النبطية فإن سعته ٨٦ نزيلا ولكن الموجود حاليا ١٤٢ نزيلا أي ان هناك اكتظاظا وهي حالة بل في كل سجون لبنان وفي كل النظارات والفصائل المنتشرة وبالتالي هي مشكلة عامة، وهناك تنسيق مع القضاء بان يسمح لفرد واحد من عائلة أي نزيل سجين بزيارته فقط مرتين كل اسبوع، ووضعنا زجاج عازل تم تعقيمه وتعقيم هاتف الانترفون بينهما، وجرى تأمين كمية من المعقمات عبر قيادة قوى الأمن ومن بلديات عديدة ومن جمعيات المجتمع الأهلي.

بعلبك

ومن بعلبك، أفاد الزميل محمد أبو إسبر عن تنظيم قيادة منطقة البقاع في «حزب الله» لقاء مع رؤساء البلديات والاتحادات البلدية في قاعة مركز الإمام الخميني الثقافي في بعلبك، تمحور حول آلية عمل لجنة إدارة أزمة فيروس «كورونا» على مستوى الهيكلية، وعمل البلديات. وقال مسؤول منطقة البقاع في «حزب الله» الدكتور حسين النمر «اتخذت لجنة إدارة أزمة كورونا، العديد من الاجراءات في هذه المنطقة التي يقطنها حوالى ٦٠٠ ألف نسمة، فعلى مستوى الهيكل، تم تشكيل لجنة لمتابعة الأزمة على مستوى المنطقة تتألف من: تكتل نواب بعلبك الهرمل ممثلا بالنائب الدكتور علي المقداد، مدير مستشفى بعلبك الحكومي، الهيئة الصحية الإسلامية، الدفاع المدني، الرعاية الصحية، الموضوعات، التربوي، الإعلام، العمل البلدي، القطاعات المهنية، والمؤسسات الرسمية، إضافة إلى تشكيل لجنة في كل قطاع، وتشكيل لجنة في كل بلدة ضمنها رئيس البلدية». وتابع: «تم استحداث مركز لمحافظة بعلبك الهرمل في مستشفى بعلبك الحكومي، وقد وضعت المستشفى إمكانياتها في خدمة الأهالي ابتداء من اليوم الخميس، الإعلان عن استقبال الحالات المرضية التي تظهر عليها العوارض في مراكز الهيئة الصحية الآتية: مركز القصر، مركز ميداني في مشفى البتول الهرمل، مركز النبي عثمان، مركز ميداني في مشفى دار الحكمة بعلبك، مركز فرج بلوق في بعلبك، مركز بوداي، مركز شمسطار، مركز تمنين التحتا، مركز على النهري – مركز النبي شيث، ومركز بريتال».

اجتماع وزير الصحة مع نقابة أصحاب المختبرات

المكافحة في جبيل

«الأوقاف» نبّهت من التهاون بتنفيذ قرار تعليق صلوات الجماعة

نبّهت المديرية العامة للأوقاف الإسلامية في لبنان من التهاون في تنفيذ قرار تعليق صلوات الجماعة في مساجد لبنان بسبب تفشي مرض فيروس كورونا، وأكدت حرصها على صحة وسلامة المصلين على تأدية صلاة الظهر في منازلهم بدلا عن صلاة الجمعة استنادا للرخص الشرعية الملزمة من القرآن الكريم والسنة النبوية الشريفة في مثل هذه الظروف، والفتاوى الصادرة عن المراجع الدينية في الدول العربية والإسلامية».

ودعت الأوقاف «جميع المؤمنين الى الإكثار من الدعاء والتضرع لله تعالى وخصوصا يوم الجمعة ليكشف الله سبحانه وتعالى البلاء والوباء وسيء الأسقام لان في يوم الجمعة ساعة استجابة لقول النبي محمد صَلَّى اللَّهُ عَلَيْهِ وَسَلَّمَ: « إِنَّ فِي الْجُمُعَةِ سَاعَةً لا يَسْأَلُ اللَّهَ الْعَبْدُ فِيهَا شَيْئًا إِلا آتَاهُ اللَّهُ إِيَّاهُ « وغيره من الأحاديث.

«المجلس الشيعي»: لا يجوز شرعاً التكتّم على المصاب بـ«كورونا»

ناشد المجلس الإسلامي الشيعي الأعلى «المواطنين والمقيمين والوافدين بالتعاون الكامل مع الهيئة الوطنية لمكافحة الكورونا واتخاذ الاحتياطات المشددة والتزام سبل الوقاية المطلوبة للحؤول دون تفشي فيروس الكورونا في وطننا، مما يحتم عليهم الامتثال الى توجيهات وزارة الصحة والجهات الطبية المختصة والمكوث في منازلهم وعدم التجمع وتجنب الاختلاط والتجول من دون ضرورة».

وأصدر المجلس الشيعي بيانا جاء فيه: «لا يجوز بأي شكل من الإشكال التكتم على أي مصاب بفيروس كورونا الخطير حفظاً للأنفس وسلامة الوطن، من منطلق ان حفظ النفس والمجتمع واجب شرعي لا يجوز التهاون به»، منوها «بقرار الحكومة اللبنانية بالتعويض عن المتضررين ومساعدة الاسر الفقيرة، ويشجب بشدة كل اشكال الاحتكار والاستغلال التي تصيب المواطنين في لقمة عيشهم ودوائهم واحتياجاتهم الضرورية، ويطالب الحكومة بمكافحة الاحتكار ولجم جشع المستغلين لحاجات الناس وضبط أسعار السلع الاستهلاكية ومحاسبة كل مستغل ومحتكر».

ودعا اللبنانيين الى «التعبير عن تضامنهم الوطني وتماسكهم الاجتماعي في هذه الظروف الصعبة، فيواسوا الفقراء والمحتاجين ويسهم كل ميسور وغني في مد يد العونللمعوزين ولاسيما المرضى منهم، ويحيي أصحاب الهمة العالية ممن بادروا بتقديم المساعدات والتبرعات والعون، ويخص المجلس بالتقدير والشكر وزارة الصحة والفرق الطبية والصليب الأحمر اللبناني وكل الجمعيات والهيئات العاملة لمكافحة الكورونا ولا سيما المتطوعين منهم».

السعودي ثمّن اتصال سعد وتابع إجراءات بلدية صيدا لمواجهة «كورونا»

السعودي خلال متابعة إجراءات مواجهة فيروس كورونا

صيدا – سامر زعيتر:

تابع رئيس بلدية صيدا المهندس محمد السعودي الإجراءات البلدية الطارئة لمواجهة تداعيات فيروس كورونا، واطلع من رؤساء المصالح والإدارات واللجان البلدية المختصة على الوضع الميداني وسير عمليات التعقيم ورش المبيدات وتوزيع المساعدات المقررة (حصص مواد التنظيف)، كما أعطى توجيهاته للتشدد بتطبيق مقررات مجلس الوزراء للحد من مخاطر إنتشار عدوى الفيروس.

وكان السعودي قد التقى صباح الأمس، ولليوم الثاني على التوالي، رئيس «جمعية تجار صيدا وضواحيها» علي الشريف، لمتابعة التطورات الطارئة في صيدا، وذلك بحضور عضو المجلس البلدي الدكتور عبدالله كنعان ورئيس الدائرة الصحية الدكتور مروان سعد ومستشار السعودي المهندس محمد الزين. كما إلتقى عددا من الزوار والمراجعين.

وقد ثمّن السعودي أمام زوّاره، اتصال رئيس «التنظيم الشعبي الناصري» النائب الدكتور أسامة سعد، المتعلق بتداعيات فيروس كورونا، وضرورة التكاتف في هذه المرحلة من أجل مصلحة صيدا وأهلها.

وقال: «بالأساس لم تكن هناك قطيعة مع النائب سعد وهو أخ عزيز يهمه ما يهمنا من أمر صيدا ونحن نتعاون سويا ومع الجميع ومع كافة فاعليات المدينة من أجل بلدنا والحفاظ عليها، وأنا أود أن أشكره على مبادرته لأن إمكانياتنا يجب أن نضعها مع بعضنا البعض كي نتجاوز هذه المرحلة الصعبة التي تمر بصيدا وبلبنان وبالعالم أجمع».

وتطرّق إلى موضوع إنشاء صندوق التكافل، فأشار إلى «أننا في البلدية وبالتوافق مع هيئات المجمع المدني والفاعليات قررنا أن يغذى الصندوق من التبرعات وسيكون بإشراف دار الفتوى، والمال يكون لديها»، مضيفاً: «إن شاء الله يوفر الصندوق إمكانيات ولو يسيرة، وسنعمل على تغذيته بالتبرعات، وكما يقال: بحصة تسند خابية».

وعن تجهيز مستشفى صيدا الحكومي لاستقبال حالات كورونا محتملة، قال: «اتفقت وزارة الصحة مع مدير المستشفى على تجهيز طابق لحالات كورونا والعمل جار، لكن هناك حاجة للتمويل والتجهيز والوزارة رصدت ٣٥ مليون دولار ستوزع على المستشفيات الحكومية».

من جهته، أعلن رئيس «لجنة الصحة والبيئة» في المجلس البلدي الدكتور حازم بديع بأن «ورش البلدية الصحية بإشراف رئيس الدائرة الصحية الدكتور مروان سعد قامت برش وتعقيم سوق السمك في صيدا الذي تم إقفاله قبل أيام بقرار من «نقابة صيادي الأسماك» في المدينة منعا للإزدحام بداخله وإلتزاما بمقررات مجلس الوزراء».

تجهيز المستشفى وأعمال التعقيم

إلى ذلك، تابع السعودي مع رئيس لجنة الصحة والبيئة الدكتور حازم بديع موضوع تجهيز مستشفى صيدا الحكومي وفقا لإمكانية استخدامه لحالات محتملة لمصابي فيروس كورونا، حيث جرى التواصل مع رئيس مجلس إدارة المستشفى الدكتور أحمد الصمدي ، الذي حضر لاحقاً مع مدير التمريض إلى البلدية، وقدّم عرضا للمهندس السعودي والدكتور بديع للإحتياجات والمتطلبات وكيفية المساعدة في هذا المجال، كما أعلن الدكتور بديع أن البلدية ستطلق حملة لتعقيم شوارع المدينة قبل ظهر غد الجمعة وستستمر ليومين حسب الحاجة.

من جهة ثانية استعرض السعودي مع رئيس لجنة الطوارئ البلدية الحاج حسن الشماس ما تقوم به ورش وفرق الطوارئ من أعمال تنظيف للمبنى القديم في المستشفى الحكومي وإمكانية إستخدامه كمبنى لحالات الطوارئ في حال جهوزيته، حيث واصلت فرق الطوارئ تنظيف المبنى المذكور لليوم الثاني على التوالي.

ومساء أمس، قامت فرق من الطوارئ البلدية بإمرة أحمد قاسم ومحمد سعد بأعمال تنظيف وشطف سوق الخضار في محلة فخر الدين في صيدا، بالتعاون مع فوج إطفاء بلدية صيدا بإمرة الملازم أول إطفائي سليم الغضبان، حيث سيتم تعقيم السوق من قبل فرق البلدية عند إنتهاء أعمال التنظيف.

دوريات لمخابرات الجيش في صور وأمن الدولة يفض تجمّعين في النبطية

عناصر دورية مخابرات الجيش على كورنيش صور

النبطية - سامر وهبي:

قامت مخابرات الجيش عصر أمس في صور، بدوريات في المدينة، وجابت شوارعها ودعت المارة والسيارات الى اخلاء الشوارع والالتزام بمنازلهم، حفاظا على السلامة العامة والتقيد بإرشادات وزارة الصحة للحد من انتشار فيروس كورونا.

وفي الإطار عينه، واصلت المديرية العامة لأمن الدولة مهام فض التجمعات للحد من انتشار فيروس كورونا استنادا لمقررات مجلس الوزراء، حيث قامت دورية من مديرية النبطية الإقليمية، بحضور دورية من شرطة بلدية النبطية بفض تجمّعين في مقهيين في السوق التجاري في النبطية كانا بداخلهما حوالي عشرين شخصا.

كما تم إقفال أحد المحلات في بلدة انصار بحضور شرطة البلدية لوجود تجمع بداخله لعدد من الأشخاص يتعاطون المشروبات الروحية وتدخين النرجيلة.

وتؤكد المديرية العامة لأمن الدولة على ضرورة التعاون مع الجميع لما فيه المصلحة العامة مع التشدد في تنفيذ مقررات مجلس الوزراء.

منطقة حاصبيا ملتزمة في يومها الرابع بـ«التعبئة العامة»

غرفة عزل أمام مستشفى حاصبيا الحكومي

حاصبيا – حسين حديفة:

لا يزال الالتزام بقرارات الحكومة بالتعبئة العامة والطوارىء الصحية وبدعم من البلدياتتامافي منطقة حاصبيا في يومه الرابع بحيث ظلت كافة الدوائر والمؤسسات الرسمية والخاصة مقفلة باستثناء السوبر ماركت ومحلات الخضار والملاحم والصيدليات ومحلات المواد التموينية والافران وبعض المحلات المستثناة من هذه القرارات في ظل التزام شبه تام من قبل المواطنين الذين اقتصرت حركة بعضهم على التزود بصورة خاطفة بالحاجيات الضرورية من مواد تموينية وادوية وبعض الحاجات الضرورية الاخرى في وقت نشطت فيه شرطة البلديات والقوى الامنية في تسيير الدوريات لقمع المخالفات مهما كان نوعها بهدف الحيلولة دون انتشار فيروس كورونا في المنطقة.

وفي هذا السياق، اصدرت بلدية الماري المجيدية بيانا الى المزارعين الذين لديهم عمال من النازحين السوريين المقيمين في المنطقة ضرورة ابلاغ البلدية عند الاشتباه باية عوارض صحية لدى هؤلاء العمال خاصة تلك المشابهة لعوارض «كورونا» وذلك تحت طائلة المسؤولية مع الطلب اليهم بضرورة الالتزام بملازمة اماكن سكنهم وكافة القرارات المتخذة من قبل وزارة الصحة والبلدة ايضا وناشدت البلدية في بيانها كافة الجمعيات والمؤسسات الدولية والمحلية ايلاء ملف النازحين السوريين الاهتمام اللازم في هذا المجال خاصة أن هناك ما يقارب الثلاثة آلاف شخص من التابعية السورية في نطاق البلدية اداريا.

من جهة ثانية، وفي اطار التدابير الاحترازية من خطر هذا الوباء فقد عملت عناصر من شرطة بلدية حاصبيا واخرى من اتحاد بلديات الحاصباني بالتعاون عناصر من الحزب التقدمي الاشتراكي بتوجيهات من النائب وليد جنبلاط على المضي في حملات التعقيم للاماكن العامة ودور العبادة وكافة المؤسسات الرسمية والخاصة في المنطقة بينها مستشفى حاصبيا الحكومي التي عمدت ادارتها يوم امس على تركيز غرفة عزل مجهزة في باحة المستشفى مقدمة هبة من رجل الاعمال هيسم ابو نجم لاستخدامها في الحالات الطارئة علما انه حتى الان لم يسجل اية اصابة بفيروس كورونا في المنطقة.

بلدية حارة صيدا بحثت أزمة «كورونا»

صيدا – ثريا حسن زعيتر:

عُقِدَ في بلدية حارة صيدا اجتماع، خُصّص للبحث في أزمة فيروس كورونا المستجد، وطُرُق التصدّي والوقاية، حضره رئيس البلدية سميح الزين وأعضاء البلدية وممثلون عن حركة «أمل» و«حزب الله» وكشافة الرسالة الاسلامية والهيئة الصحية الاسلامية ووفد من الصليب الاحمر اللبناني.

وتم خلال الاجتماع البحث في سُبُل الوقاية ووضع خطط للتصدّي لهذا الوباء، كما جرى عرض لكافة التفاصيل المتعلقة بكيفية التصدي ورفع حالة الاستنفار والجهوزية بين كافة الافرقاء.

واتفق المجتمعون على تشكيل خلية أزمة خاصة بفيروس كورونا.

انطلاق المرحلة الثانية لتعقيم بيروت

انطلقت أمس المرحلة الثانية من عملية التعقيم في مدينة بيروت، وذلك بالتزامن مع إقفال أماكن التجمع والحد من الحركة في العاصمة إلى أدنى حد ممكن، وستشمل هذه المرحلة تعقيم الطرق والأرصفة ومداخل الأبنية للحد من انتشار الفيروس أثناء التنقل، وذلك بتوجيهات وزير الداخلية والبلديات العميد محمد فهمي، واستكمالاً للخطة التي وضعها محافظ مدينة بيروت القاضي زياد شبيب مع لجنة الطوارئ لمواجهة فيروس «كورونا».

«القوّات»: تفشّي «كورونا» في السجون خطر على المجتمع

أصدرت «مصلحة المهن القانونية» في حزب «القوات اللبنانية» بيانا حذّرت فيه «من تفشي فيروس كورونا في السجون، وتحوّلها بؤرة وباء تصعب السيطرة عليها، بما يشكل خطورة كبيرة على النزلاء والمجتمع اللبناني بأسره».

كما حذّرت من «خطورة الأوضاع داخل السجون في لبنان، وذلك على ضوء المعلومات الواردة حول واقع السجون المقلق، وحال الاكتظاظ الشديد الذي تشهده، وبخاصة في سجن رومية، حيث العدد الأكبر من النزلاء، وعددهم يناهز الأربعة آلاف، ذلك في حال تفشي فيروس كورونا لا سمح الله، في هذا السجن أو في غيره من السجون، وسهولة تحولها إلى بؤرة وباء، يصعب معها السيطرة على مضاعفات هذا التفشي، ما سوف يشكل في حال حصوله، خطورة كبيرة ليس فقط على نزلاء السجون، بل أيضاً على سلامة الوضع الصحي للمجتمع اللبناني بأسره».

وأهاب البيان بـ«وزارتي الداخلية والعدل، وضع كافة الاحتمالات الخطرة التي يمكن أن تصيب السجون الرئيسية في لبنان على طاولة البحث وفقاً لتطور الأوضاع الصحية الراهنة، واتخاذ التدابير اللازمة لمنع الوصول إلى هكذا مضاعفات».

سوسان طالب بالعفو العام عن الإسلاميين: مَنْ أتى بالعميل الفاخوري وأطلق سراحه؟

صيدا – مكتب «اللواء»:

اعتبر مفتي صيدا واقضيتها الشيخ سليم سوسان أن «لبنان العدالة لا يمكن ان يستقر بقضاء يرى بعين واحدة»، متسائلاً: «مَنْ أتى بالعميل المجرم عامر الفاخوري؟، ومَنْ أطلق سراحه، وهناك موقوفون في السجون الكثير منهم ظلموا يعانون واهلهم معهم مما وصل اليه القضاء»... ومستغرباً «كيف أن العميل يُبرّأ والذي يحمل آمالاً واحلاماً بدولة يسودها العدل والكرامة والحرية يُعتقل»!

وقال المفتي سوسان في بيان صادر عنه أمس: «العدل أساس الملك... هذا الشعار رفع لأن العدالة هي دعامة الاستقرار والمدماك الاساس في ضمان السلم الأهلي وحفظ العيش المشترك وتثبيت سلطة الدولة على كافة اراضيها والتعامل بمساواة وتوازن بين كافة مواطنيها دون استثناء.. القضاء هو السلطة الضامنة لتحقيق العدالة وتطبيق القانون بعدل وفق ما تنص عليه بنوده ومندرجاته وكافة ما ينبثق عنه وما يرسم اجراءاته التي تنظمها اصول المحاكمات المدنية وكذلك اصول المحاكمات الجزائية، واي اخلال في التطبيق ينسف هيبة القضاء ويزعزع سلطته ويتسبب بخلل بالغ في الاستقرار الداخلي، ومع انعدام الثقة تتفكك روابط المجتمع وتحكم شريعة الغاب وما ينتج عنها من فلتان وعدوان وسيطرة وغلبة وظلم وقهر مما يؤدي الى اندلاع الثورات والانتفاض على السلطة الظالمة وأدواتها الفاسدة».

واستدرك: «لكن مع الأسف يبدو ان البعض في لبنان لا يزال يتجاهل ما يجري من حولنا وما وصلت اليه الأمور نتيجة غياب منطق القانون وسلطة القضاء والتحول الى سلطة المزرعة والمخابرات وغلبة الفئة الأقوى.. ان لبنان العدالة لا يمكن ان يستقر بقضاء يرى بعين واحدة فيتجاهل معاناة اسرى ومعتقلين لدى قوات الإحتلال وعملائه ويطلق سراح المجرمين والعملاء والقتلة. ولبنان يسأل من أتى بالعميل المجرم الفاخوري ومن اطلق سراحه، وهناك موقوفون في السجون... ربما البعض منهم انهى محكوميته والكثير منهم ظلم في الحكم عليه يعانون واهلهم معهم مما وصل اليه القضاء، العميل يُبرّأ... والذي يحمل في قلبه آمالاً وأحلاماً لدولة يسودها العدل والكرامة والحرية يُعتقل... بل يطلق عليه الرصاص المطاطي ويتعرض ربما لوباء داخل السجون».

وختم المفتي سوسان: «انني أطالب بالعفو العام عن الموقوفين الإسلاميين والعلماء منهم....العفو لهؤلاء السجناء وإطلاق سراحهم وتبرئة ساحتهم... وتبرئة كل مظلوم حفاظا على ما تبقى من عدالة في هذا البلد».

الشيخ حمود: باسيل هو مَنْ أطلق الفاخوري وأمام عون أيام لطرده من دائرة المُقرّبين منه

صيدا – ثريا حسن زعيتر:

شنَّ رئيس «هيئة علماء المقاومة في لبنان» الشيخ ماهر حمود، هجوماً عنيفاً على رئيس «التيار الوطني الحر» النائب جبران باسيل، محمّلاً إياه «المسؤولية الكاملة عن الإفراج عن العميل عامر فاخوري ومتهما اياه بأنه يقف وراء عملية إطلاق سراحه».

وقال الشيخ حمود في مؤتمر صحفي، عقب استقباله وفدا من اهالي الموقوفين الاسلاميين في مكتبه بصيدا: «بعد الضربة القاسمة التي تلقتها الدولة اللبنانية والقضاء والكيان اللبناني على يد بعض أبنائه يجب ان توضع النقاط على الحروف ودون تردد، فيا فخامة الرئيس هذه الجريمة ارتكبت في عهدك وعلى يد احد المقربين إليك حتى إشعار آخر، والمطلوب ان تصدر قرارا وطنيا جريئا تنهي بعض عذابات اللبنانيين، وهي: أن تطرد جبران جورجي باسيل من الدائرة المقربة منك، لأنه ارتكب الموبقات باسمك وشوه صورتك وانحرف بالتيار عما أسسته لك، وجعلك معزولا في قصر لم يعد له قيمة كما كان عندما نام الناس على عتباتك عندما سميته قصر الشعب، وأنت تعلم مقدار المعزة التي نكنها لشخصك الكريم لكن الامور تغيرت وأمامك أيام أن تعلن هذا القرار الذي يشاركني فيه الشعب اللبناني برمته».

وكشف الشيخ حمود أنّه «في العام ٢٠٠٧ التقى الرئيس عون في الرابية، وأسرَّ له بأنّ السفير الاميركي في لبنان طرح عليه آنذاك ان يعلن إنهاء «وثيقة التفاهم» وفي اليوم التالي يصبح رئيسا للبلاد وأنت رفضت..»، متسائلاً: «ما الذي تغير؟ ولماذا نخضع للابتزاز وللضغط الأميركي؟ وما هي نتيجته؟ أهي أموال في أميركا؟ وما هي قيمة هذه الضغوطات أمام إنهاء فكرة الدولة».

وأكد الشيخ حمود أنّ «إصلاح ما حصل لا يكون الا بطرد باسيل من الدائرة المقربة من الرئيس عون»، داعيا «باسيل الى الاستقالة من النيابة لانه لم يعد يمثل الشعب اللبناني»، وقال له: «اذهب الى أميركا وخذ منصبا هناك رئيس بلدية او زبال – كما قال جنبلاط يوماً – لأنك لا تستحق ان تكون نائبا في البرلمان النيابي».

وتساءل الشيخ حمود: «مَنْ الذي وضع اسم العميل عامر الفاخوري على لائحة المدعوين في السفارة اللبنانية في واشنطن؟ وكيف وصل؟ وأنت وزير خارجية حتى يقابل قائد الجيش ويصافحه؟».

الشيخ ماهر حمود خلال المؤتمر الصحافي

وتوجّه حمود الى السيد حسن نصر الله بالقول: «أنت قائد المقاومة المفدى، ونحن معك على طريق القدس وليقل ما يشاء من شاء وعلى طريق وحدة المسلمين ووحدة الوطنيين والشرفاء وعلى طريق الوطن الموحد الذي يصارع الفساد وينهي دولة المزارع»، طالباً من نصرالله «اذا لم يتجاوب الرئيس عون وباسيل مع ما طلبه أن يعلن عن إنهاء «وثيقة التفاهم» التي وقعت في العام ٢٠٠٦ بانتهاء مفعولها»، ومشيرا إلى أنه «تلقى اتصالات عدة من انصار وجمهور المقاومة والشعب اللبناني على اختلاف طوائفه ومذاهبه تأكد على ما ذكره»، كما طالب نصرالله «بعد تقبيل الأيدي أن يتبنى ما قاله، وأن يسمع منه كلاما يشفي الصدور، وان يضع حداً لهذه المهزلة ويغير الاتجاه عن الهاوية التي يأخذوننا إليها».

وختم حمود بالقول: «إذا لم يقم الرئيس عون بما قلناه، فهو ليس «بي الكل» – كما يقال – لا.. وألف لا».

«القضاء الأعلى» يعمِّم عن آلية تخلية السبيل في زمن الكورونا

أشار رئيس مجلس القضاء الأعلى القاضي سهيل عبود في تعميم حمل الرقم ٦٥/ص ق /٢٠٢٠ الى النيابات العامة وقضاة التحقيق والمحاكم الجزائية حول آلية طلبات تخلية السبيل عبر البريد الإلكتروني، وقد ورد في التعميم الى أنه نظرا للظروف الصحية التي تمر بها البلاد، وفي وجوب تخفيف الإحتكاك بين المواطنين، وفي سبيل تسهيل تقديم طلبات تخلية السبيل وتخفيف الإكتظاظ في السجون، وبما أنه جرى إنشاء مركز إتصال call center على الرقم ٠٤/٥٤٨٣٩١ بالتعاون مع نقابة المحامين في بيروت، بحيث يتم تلقي طلبات تخلية السبيل من قبل الموقوفين من أماكن توقيفهم عبر الهاتف، ثم تعبئة استمارة خاصة في المركز، يتم التصديق عليها وفق الأصول، وبعدها يصار الى إرسال الإستمارة من قبل المركز الى القاضي المعني عبر البريد الإلكتروني مع اتصال تأكيدي.

وقال التعميم: «للتفضل بأخذ العلم، واتخاذ القرار المناسب بشأن طلبات تخلية السبيل التي تردكم عبر الآلية المذكورة، ثم إعادة القرار المتخذ بنتيجة الطلب بالطريقةنفسها على العنوان الإلكتروني التالي:taskforce@bbba.org.lb، ليصار بعدها الى إعادة القرار المتخذ الى مركز التوقيف لإجراء المقتضى».

«اليونيفل» تحيي الذكرى ٤٢ لتأسيسها في الناقورة

أحيت «اليونيفل» أمس، الذكرى الثانية والأربعين لتأسيسها في العام ١٩٧٨، بحفل متواضع أُقيم في المقرّ العام للبعثة في الناقورة بجنوب لبنان.

الحفل، الذي ترأسه رئيس بعثة «اليونيفل» وقائدها العام الجنرال ستيفانو ديل كول، شهد حضوراً محدوداً من السلطات اللبنانية والمسؤولين المحليين، تقدّمهم ممثل قائد الجيش العميد روجيه حلو، وكذلك أفراد اليونيفل كإجراء احترازي لمنع انتشار فيروس كورونا الذي أصبح وباءً عالمياً.

وفي كلمة للمناسبة، قال ديل كول: «نجتمع هنا اليوم في هذه المناسبة للإضاءة على أحداث العام الماضي: من أجل الجهود التي يبذلها الأفراد العاملين في اليونيفل وذكرى من قدّم التضحية الأسمى من جنود حفظ السلام والتزام المجتمع الدولي والأمم المتحدة بالدولة اللبنانية وشعبها. وعلى الرغم من الصعاب التي تواجهنا (بسبب انتشار فيروس كورونا)، تواصل اليونيفل القيام بأنشطتها العملياتية على مدار اليوم والأسبوع».

وقد وضع الجنرال ديل كول والعميد حلو أكاليل الزهور على النصب التذكاري لليونيفل تكريماً لذكرى حفظة السلام التابعين لليونيفل الذين ضحوا بحياتهم منذ تأسيس اليونيفل في عام ١٩٧٨ في سبيل قضية السلام في جنوب لبنان، كما تخلل الحفل منح ميداليات الأمم المتحدة لعدد من حفظة السلام التابعين لليونيفل.

القصيفي يحيي الصحافيين لتحرّكهم وسط المخاطر

وجّه نقيب محرّري الصحافة اللبنانية جوزيف القصيفي، بإسم أعضاء مجلس النقابة وإسمه، «التحية إلى كل الصحافيين والإعلاميين الذين يتحركون وسط المخاطر على الرغم من الأوضاع الحياتية الدقيقة التي يعيشونها وعائلاتهم، وعبرهم إلى الزميلات والزملاء العاملين في «الوكالة الوطنية للإعلام»الذين يبذلون جهودا مضنية في هذه الأحوال الصعبة لأداء مهماتهم بحرفية وموضوعية وروح وطنية».

وقال: «في الأوقات الحرجة التي يمر بها الوطن يبرز دور الصحافيين والإعلاميين من خلال القيام بواجبهم الوطني والمهني في توعية الناس في أزمنة الكوارث الطبيعية والإنسانية، كما هو حاصل اليوم .. فتحية لهم، ودعوة إلى أصحاب المؤسسات الصحافية والإعلامية إلى منحهم حقوقهم كاملة، وتعزيز أوضاعهم الإجتماعية، وتحصينهم بالضمانات التي توفر لهم الرعاية والحياة الكريمة التي يستحقون، ليواصلوا عملهم بروح الحماسة والإخاء والتضامن الإنسانيين».

«جنسيتي كرامتي»: فلتسقط الجنسية عن كل عميل

طالب رئيس حملة «جنسيتي كرامتي» مصطفى الشعار، بمحاكمة مَنْ أصدر قرار الإفراج عن عامر الفاخوري.

وقال الشعار في بيان له أمس: «نشعر بالألم والحزن أمام عوائل الشهداء والأسرى»، مذكرا بأنّ «الفاخوري يستطيع نقل جنسيته لأولاده، أما الأسيرة المحررة سهى بشارة فلا تستطيع رغم كل تضحياتها أن تمنح الجنسية»، ومشددا على «ضرورة إقرار قانون الجنسية الذي يعطي للمرأة حقها في منح جنسيتها لأولادها، وإسقاط الجنسية عن العميل وعائلته».

قضائيات

المراد أطلق الخطة القانونية لتخلية الموقوفين احتياطياً: لإقرار قانون العفو لأنّنا نمر في ظروف استثنائية خطيرة

النقيب المراد خلال إطلاق الخطة القانونية لتخلية الموقوفين احتياطياً

وجّه نقيب المحامين في طرابلس والشمال محمد المراد «بنداء صارخ الى المعنيين لضرورة إقرار قانون العفو العام»،معتبراً أننا «نمر في ظروف استثنائية خطيرة»، مشدداً على انه «لا بد اليوم من تحمل المسؤولية الوطنية الكبرى كل من موقعه».

كلام المراد جاد خلال إطلاق الخطة القانونية للاسهام في إطلاق المساجين الموقوفين احتياطياً لحمايتهم من انتشار فيروس كورونا، خلال مؤتمر صحافي في دار النقابة بطرابلس، في حضور أعضاء مجلس النقابة: بلال هرموش، باسكال أيوب، نشأت فتال، مقرر لجنة السجون في النقابة محمد صبلوح، أعضاء اللجنة، وعدد من المحامين ومهتمين.

واذ اعتبر المراد ان لبنان من ضمن البلدان المعرضة لتفاقم الإصابات فيه بشكل كبير، نتيجة سوء إدارة الأزمة في بدايتها، وفي ظل هذه الأوضاع، التي تابعناها بواسطة وسائل الإعلام ومن خلال تقارير لجنة السجون في النقابة، حول ما يجري حاليا في السجون، من ردة فعل للسجناء حيال هذه الكارثة، وخوفا من انتقال فيروس كورونا الى داخل أي سجن أو مركز احتجاز، وتماشيا مع قرار مجلس الوزراء بإعلان حال التعبئة العامة، وبالتالي منع التجمعات، ونظرا لسرعة انتشار الفيروس وفق ما أجمعت عليه كافة الدراسات الطبية الحديثة، مما يحتم اتخاذ إجراءات سريعة للحد من انتشاره، وفي ظل التوقف شبه التام للجلسات في المحاكم بما فيها جلسات الموقوفين، وبما ان السجون هي الاماكن الاكثر خطورة في الوقت الحالي، كون مفهوم التوقيف يفرض على المساجين حال التجمعات القسرية، ويقتضي اتخاذ التدابير الممكنة للحد من وصول الفيروس الى سائر أماكن الإحتجاز والسجون، وشعورا منها بالمسؤولية الوطنية والأخلاقية والنقابية، ومساهمة في معالجة مشكلة الاكتظاظ وعملا بالخطة القانونية للاسهام في إطلاق سراح الموقوفين احتياطيا لحمايتهم من انتشار فيروس كورونا، فإن نقابة المحامين في طرابلس تطالب وتؤكد على وجوب اتخاذ الخطوات السريعة والملحة التالية:

أولا: ضرورة العمل دون انقطاع على البت بطلبات تخلية سبيل الموقوفين، وإعطاء صلاحيات البت بها للقضاة، وضرورة التعميم على الرؤساء الأول في المحافظات لتأمين دوام يومي للموظفين بخصوص الموقوفين احتياطيا.

ثانيا: إن النقابة تعلن إنشاء مركز إتصال Call Center على الرقم: ٠٣١١٥٠٨٦، بحيث يتم تلقي طلبات تخلية السبيل من أماكن التوقيف عبر الهاتف، ثم تعبئة استمارة خاصة في المركز، يتم المصادقة عليها وفقا للأصول، وبعدها يصار الى إرسال الإستمارة من قبل المركز الى القاضي المعني عبر البريد الإلكتروني مع إتصال تأكيدي، وبعد صدور القرار المتخذ بنتيجة الطلب، بالطريقة نفسها على العنوان الإلكتروني: Taskforce@bba.org.lb، ليصار بعدها الى إعادة القرار المتخذ الى مركز التوقيف لإجراء المقتضى.

ثالثا: وجوب تطبيق أحكام المادة ١٠٨ من قانون اصول المحاكمات الجزائية، والتي حددت مدة التوقيف الاحتياطي بشهرين للجنحة، وستة أشهر للجناية، فيما خلا الإستثناءات الواردة فيها، وعدم تمديد تلك المدة في هذه الظروف لفترة مماثلة، وخاصة في الجرائم التي لا تشكل اي خطورة أمنية.

رابعا: التعجيل في بت طلبات إخلاء السبيل بالنسبة للموقوفين الذين أمضوا الفترة القصوى للعقوبة المنصوص عنها في مادة الإتهام، والذين لم تنته محاكماتهم بعد.

خامسا: تفعيل المحاكمات في القاعة المخصصة لذلك داخل سجن رومية.

سادسا: عزل الموقوفين الجدد لمدة أسبوعين لاحتمال إصابتهم بالفيروس، وإجراء الفحوصات الطبية اللازمة، وذلك منعا لنقلها الى داخل السجن.

سابعا: تخفيض الكفالات عند تقرير تخلية السبيل الى الحد الادنى المسموح به قانونا».

وأشار المراد الى أن «نقابة المحامين في طرابلس كلفت لجنة السجون لديها بالعمل سريعا على تأمين طلبات إخلاء السبيل من سجون الشمال، والمساعدة على تقديمها للمراجع القضائية المختصة، ومتابعة إجراءاتها، وقد قامت اللجنة بتأمين ٥٠ طلب تخلية سبيل في سجن القبة في طرابلس، وجميعها قيد المتابعة».

وقال: «تعلن لجنة السجون في نقابة المحامين عن استعدادها لتأمين جميع طلبات إخلاء السبيل من السجون في الشمال وتقديمها للمراجع القضائية المختصة في الشمال ومتابعتها، مع العلم أنه وبنتيجة التواصل الدائم مع مدعي عام التمييز القاضي غسان عويدات، والذي نثني على دوره الفعال في تعجيل اتخاذ التدابير الوقائية للحد من انتشار فيروس الكورونا، تم الإتفاق معه على تطبيق آلية استثنائية لتقديم طلبات إخلاء السبيل العائدة للمحاكم العاملة ضمن نطاقها الجغرافي في المرحلة الحالية، عبر استقبالها في دار نقابة المحامين في طرابلس، ومتابعتها من قبل المحامين أعضاء لجنة السجون لدى المراجع المختصة».

أضاف: «كما ان نقابة المحامين في طرابلس وبالتنسيق مع نقابة الأطباء في الشمال، ولجنة إدارة الكوارث في محافظة لبنان الشمالي، ستتقدم من المراجع المختصة بالإستراتيجيات الضرورية والسريعة للاسهام في الحد من انتشار الفيروس في السجون، وسيتم الإعلان عنها في الساعات المقبلة».

كيف يواكب نقيب محامي بيروت موضوع السجون في ظل انتشار «كورونا»؟

أعلن نقيب المحامين ملحم خلف خلال مؤتمر صحفي عقده في «بيت المحامي» بحضور محامين متطوعين، عن إنشاء غرفة خاصة بموضوع السجون، وقال: «في ظل الظروف الصعبة التي نمر فيها، واجبنا تحت عنوان تعاضدي وتضامني أن نقف بجانب بعضنا. هذه الفترة صعبة، ووقوفنا سويا يجعلنا نتخطى كل الصعوبات».

وأكد «قرب المحامين ونقابتهم من الناس والعائلات»، داعيا إلى «اتخاذ التدابير الوقائية في هذا الظرف حيث الوباء الذي نواجهه غير مسبوق»، مطالبا ب»التفكير بالفئات الأكثر تهميشا ووجعا»، وقال: «إن نقابة المحامين ستبقى رافعة رجاء داخل الوطن، فهذه هي الصورة التي يجب أن نقدمها عن لبنان في وقفة اليوم».

وأكد «تعاضد المحامين وتضامنهم مع اللبنانيين»، وقال: «إن وقفة اليوم تترجم الكلام إلى أفعال على مستوى مواكبة حال السجون التي بدأتها نقابتا المحامين في بيروت وطرابلس لتنضم اليهما نقابات الاطباء والمهندسين والاسنان في بيروت وطرابلس والصيادلة والممرضين والمعالجين الفيزيائيين، إضافة الى التعاون مع جمعية الصناعيين في لبنان، التي تظهر مدى نضوج مجتمعنا وتعاضده».

أضاف: «هناك تعاون كلي مع وزارتي الداخلية والعدل لاتمام عمليتين أساسيتين: الأولى، أخذنا على عاتقنا خيارا واضحا أن نقوم باستنهاض المجتمع الذي نفتخر به على مستوى ٢٥ سجنا، إضافة الى ٢٦١ نقطة احتجاز من مخافر ونظارات، حيث سيكون لنا اهتمام مباشر بها. كما وفرت الشركات اللبنانية مع جمعية الصناعيين في لبنان، وبسخاء كلي، أطنانا من الهبات العينية لتأمين أمور عدة للسجون والنظارات».

وتابع: «هناك حملات للتعقيم والتنظيف العام والشخصي، والسجون ال٢٥ ضمن هذه المنظومة، وسنتولى بشكل مباشر تأمين المواد المطلوبة».

وأشاد ب»الهبات التي تم تقديمها»، لافتا إلى أن «التعاضد من خلالها يشكل العنوان الاساسي في المجتمع»، مشيرا إلى «التعميم الذي صدر عن المدعي العام التمييزي الذي يسهل بشكل اساسي العمل لاخلاء اكبر عدد من المساجين من داخل السجون»، وقال: «هذا التعميم يسمح بأن يتقدم الموقوف الذي تقدم بدعوى حق عام بطلب إخلاء سبيله من خلال الهاتف».

أضاف: «حاولنا إنشاء خلية أزمة من خلال مركز تلقي الاتصالات على الرقم ٠٤٥٤٨٣٩١، حيث يمكن لأي سجين من أي نظارة او مركز احتجاز الاتصال ليتم تلقي طلبه هاتفيا، ثم ندخل إلى المعلومات التي يمكن تخزينها وفق آلية أساسية».

ولفت إلى أن «التعميم الذي صدر عن مدعي عام التمييز واضح»، وقال: «إن المعلومات تجمع الكترونيا من خلال مركز الاتصال. بعدها، ترسل الى خلية متابعة الازمة داخل نقابة المحامين، ثم يتم استخراج الأمر مباشرة من الشاشة إلى الورقة حتى يصبح استخراج الطلب ورقيا، ويقوم الموظف بختمه ويعزز بدفتر ذمة متوافق مع كل الاطر، ثم يتم تصويره على نسختين ويحفظ ويتم مسحه بشكل سريع عبر الكومبيوتر ويرسل مباشرة الى المرجع القضائي المختص، ويتم إجراء اتصال هاتفي تأكيدي مع المرجع حول استلامه هذا الطلب».

اضاف: «بعد ذلك، يصدر القاضي قراره بهذا الشأن، ويمكن أن يرسله إلينا عبر البريد الالكتروني لنخرجه ورقيا ونحفظه ورقيا والكترونيا ونرسله بعد ذلك عبر الفاكس الى كل مراكز التوقيف والسجون، والتي تكون العملية سهلة لديها لانها تمت في الاساس إلكترونيا».

وحيا «المحامين المتطوعين الذين قاموا بهذا العمل خلال ٢٤ ساعة»، مثنيا على «الايجابية والتعاضد»، وقال: «لا خوف على هذا البلد اذا لم نهمله، فأنا مطمئن إلى وجود هذا الكم من المحامين المتطوعين».

وأكد أن في «استطاعة المحامين، ومن خلال هذه الغرفة، التواصل دائما مع النقابة، وبإمكانهم في أي مكان على الاراضي اللبنانية إتمام مراجعاتهم من خلال الاتصال مباشرة بالغرفة»، داعيا الى «التواصل والتكامل والتكاتف على مساحة الوطن».

انتشال جثة من البحر وجرحى بتصادم شاحنتين ومسيّرة في كونين

المسيّرة المستقرة في خراج بلدة كونين

تمكنت فرق الدفاع المدني والقوى الامنية من انتشال الجثة التي كانت عائمة في بحر انفه، ولم يتم التعرف عليها، اذ يعتقد انها موجودة في البحر منذ مايقارب الشهر، وقد نقلت الجثة الى المستشفى للقيام بالمقتضى.

الى ذلك، أدى حادث تصادم على مدخل طرابلس الجنوبي – نقطة البالما، بين قاطرة كبيرة وشاحنة، الى سقوط عدد من الجرحى، وزحمة سير خانقة بسبب إقفال الاوتوستراد بعد انقلاب الشاحنتين. وعلى الفور، حضرت سيارات الاسعاف التي نقلت المصابين الى مستشفيات المدينة. كما حضرت عناصر قوى الامن الداخلي وعملت على تسهيل حركة المرور، وفتحت تحقيقا بالحادث.

العثور على طائرة

من جهة أخرى، عثر في بلدة كونين قضاء بنت جبيل على طائرة مسيرة في خراج البلدة قرب محطة الايتام، وقد حضر فوج الهندسة في للجيش اللبناني وصادر الطائرة، ومنع الأهالي من الإقتراب منها.

بلديات

جلسة للمجلس البلدي اليوم لإقرار دفتر شروط المساعدات الغذائية واستئجار مبنى للحجر الصحي

كتب يونس السيد:

يعقد مجلس بلدية بيروت عند الواحدة من بعد ظهر اليوم (الجمعة) جلسة استثنائية لبحث الوسائل المتاحة على جميع الصعد للعمل على مساعدة أهالي وسكان بيروت في الظروف الصحية والاقتصادية التي يمرّ بها البلد.

وعلمت «اللواء» من مصادر بلدية ان ما أشارت إليه «اللواء» حول دفتر شروط الحصص الغذائية البالغ عددها ٢٠ ألف حصة لجهة وروده إلى المجلس البلدي قبيل جلسة أمس الأوّل صحيح وأن جلسة اليوم ستقرّ دفتر الشروط المحال لتتحوّل مساعدة سلف الـ ٢٠ مليون ليرة إلى مساعدة شاملة حجمها ٢٠ ألف حصة غذائية بقيمة مليار و٢٥٠ مليون ليرة لبنانية والتي ستسلك طريقها للتنفيذ بأسرع وقت ممكن.

كما سيقرّ المجلس البلدي في جلسته التوجّه لاستئجار مستشفى أو مبنى يخصّص لحالات الحجر الصحي للحالات المشتبه إصابتها بفيروس كورونا مخصص لمدينة بيروت.

وفي هذا الصدد علمت «اللواء» انه جرى طرح خيارات عدّة وجرت اتصالات لاستطلاع إمكانية استئجارها، ومنها المستشفى اللبناني – الكندي في سن الفيل حيث لم تفلح الاتصالات، كما جرت اتصالات لاستئجار مبنى مستشفى الشرق الأوسط في الرملة البيضاء والذي كان يملكه مصرف لبنان وانتقلت ملكيته إلى وسام عاشور حيث ما تزال الاتصالات جارية، وأيضاً من الخيارات مستشفى البربير المقفل منذ سنوات وجرى الحديث مؤخراً عن إعادة تأهيله وافتتاحه مجدداً بعد ان تمّ التوصّل إلى اتفاقية مع جهاد العرب (شركة الجهاد) لإعادة تشغيل المستشفى، ومن الخيارات المطروحة من قبل أحد أعضاء المجلس البلدي تحويل معرض البيال بعد تأهيله إلى مركز للحجر الصحي.

وفي السياق نفسه، تمّ أمس التداول على مواقع التواصل الاجتماعي خبر مفاده ان هناك توجها للمحافظ شبيب ورئيس وأعضاء المجلس البلدي لاتخاذ سوق الخضار في منطقة أرض جلول كمبنى للحجر الصحي لمرضى فيروس كورونا وهو ما نفاه محافظ مدينة بيروت القاضي زياد شبيب، قائلاً: الكلام ليس له أساس فنحن على تواصل دائم مع اللواء أسمر وكنا معاً في الاجتماع والمبنى نحن بحاجة إليه لغير هذه الأهداف، كما نفى رئيس نقابة تجار الخضار والفاكهة بالمفرق الحاج سهيل المعبي الخبر المتداول، مؤكداً انه نوع من الدّس لأن مبنى السوق مصمم كسوق وليس كمستشفى أو مقر صحي وهو أنشئ لهدف اقتصادي وليس صحي.

الجمهورية اللبنانية
مجلس بلدية بيروت

بيروت في ٢٠٢٠/٣/١٩

عدد: ٢٠٢٠/م/٤٠٨

اعضاء مجلس بلدية بيروت
لعقد جلسة استثنائية

بناء على المادة رقم ٣٣ من قانون البلديات المعمول به،

يدعى المجلس البلدي لعقد جلسة استثنائية في تمام الساعة الواحدة من بعد ظهر يوم الجمعة الواقع فيه ٢٠٢٠/٣/٢٠ في قاعة المجلس البلدي، القصر البلدي – وسط بيروت التجاري، وذلك للبحث في كافة الوسائل المتاحة على جميع الصعد للعمل على مساعدة أهالي وسكان بيروت في الظروف الصحية والإقتصادية التي يمر بها البلد.

رئيس مجلس بلدية بيروت
المهندس جمال عيتاني

صورة عن الدعوة لجلسة اليوم الاستثنائية

المختارون في «يوم المختار»: دعوة للوقاية وأمل بفرج قريب

لمناسبة يوم «المختار» توجّه رئيس رابطة مختاري الأحياء البيروتية المختار مصباح عيدو بكلمة إلى زملائه جاء فيها:

بمناسبة يوم المختار وفي هذه الظروف العصيبة التي يمرّ بها الوطن المثخن بالمصائب والآلام، لا يسعنا رغم المصاعب سوى تقديم التحية لهذا المختار على دوره كصلة وصل بين المواطن والدولة وكمواطن مسؤول.

كلنا أمل أن يحفظ الله هذا البلد وخاصة بيروت العزيزة وليبقى المختار مركز القرار بإتجاه خدمة المواطنين ورعاية قضاياهم.

اليوم على المختار دور مناشدة الأهالي والمواطنين على الالتزام بالوقاية والتزام المنازل.

ربي ان لك عباداً ينتظرون فرجاً فبشّرهم بفرج قريب.

□ مختار المزرعة عبد الهادي كمال العبيدي وللمناسبة توجّه بالشكر من وزير الداخلية والبلديات العميد محمد فهمي للفتة الكريمة والتي تمثلت بتوجيه المعايدة إلى مخاتير العاصمة والثناء على دورهم في هذه الظروف الصعبة.

في يوم المختار نسأل: على من تقع المسؤولية؟

– لقد جاء الخبر، الكورونا انتشر، هاج البشر، وليس لهم في الطرقات أثر، خشية من التعرّض للخطر.

– كثرت التعليقات، وانتشرت الواتسات، فالكل عنده وصفات، هذا يصف الزهورات، وآخر ينصح بالبزورات، وخفّت المسيرات وخفتت كل الأصوات.

– ما الذي علينا أن نفعل، كيف لنا التصرّف أفضل، وهل من المسؤولية أن نتنصّل، أم نسمع ماذا قال الأخطل:

إذا رأيت الخطر عليك أقبل
إهجم عليه لترى ما سيحصل
إمّا تبقى حياً وإما أن تُقتل
إنه قدرك لن يتغيّر ولن يُبطل
فلا داعي للخوف، نحن ممنوعين من الصرف.

محمد يحيى محمد زكريا اللبابيدي
مختار محلة زقاق البلاط

«الإصلاح والتأهيل» واصلت مبادراتها

تواصل «الجمعية اللبنانية الخيرية للإصلاح والتأهيل» مبادراتها الخيرية، وهذه المرة حلّت مبادرة «سلامتكم سلامتنا»، داخل سجن طرابلس المركزي، حيث جرى توزيع كميات من أدوات التنظيف على النزيلات.

على أن تستكمل الحملة لتشمل العديد من العائلات المتعففة التي ترعاها الجمعية، مع الاشارة الى أن مواد التنظيف مقدمة من جمعية سوا مننجح وجمعية ورد.

وقد عبرت رئيسة الجمعية فاطمة بدرا عن جزيل شكرها للقيمين على جمعية سوا مننجح وجمعية ورد، مذكرة بضرورة أخذ الحيطة والحذر والتزام الحجر المنزلي حتى تمر هذه الأزمة على لبنان والعالم بسلام.

عطلة الصحف في الإسراء والمعراج

صدر عن نقابتي الصحافة والمحرّرين البيان الآتي: «لمناسبة ذكرى الإسراء والمعراج تعطل الصحف، يومي السبت والأحد ٢١ و٢٢ آذار الجاري، على أن تعاود العمل الإثنين ٢٣ منه، وتعود إلى الصدور يوم الثلاثاء ٢٤، وذلك بالإتفاق بين النقابتين وإتحاد نقابات عمال الطباعة والموزعين، ونقابة المخرجين والغرافيك ديزاين».

الطقس ماطر والمنخفض الجوي ينحسر غداً

توقعت دائرة التقديرات في مصلحة الأرصاد الجوية أن يكون الطقس غائم جزئيا الى غائم أحيانا من دون تعديل يذكر في درجات الحرارة، مع استمرار ظهور الضباب على المرتفعات. تهطل أمطار متفرقة أحيانا وتشتد غزارتها في شمال البلاد اعتبارا من الظهر مع احتمال حدوث برق ورعد. وتتساقط الثلوج بشكل متفرق على ارتفاع ١٢٠٠ متر وما فوق ونحذر من تكوّن الجليد على الطرق الجبلية التي تعلو عن ١٣٠٠ متر خلال الليل وفي ساعات الصباح الأولى. وجاء في النشرة الآتي: الحال العامة: لا يزال الحوض الشرقي للمتوسط تحت سيطرة المنخفض الجوي المصحوب بكتل هوائية باردة نسبيا والذي يؤدي الى طقس بارد وماطر وينحسر تدريجا اعتبارا من ظهر السبت.

– طقس السبت: غائم جزئيا مع ارتفاع طفيف في درجات الحرارة وضباب على المرتفعات. تهطل أمطار خفيفة ومتفرقة أحيانا مع بعض الثلوج على ارتفاع ١٣٠٠ متر وما فوق حتى فترة بعد الظهر حيث تنحسر تدريجا. ويتحسّن الطقس، مع التحذير من تكوّن الجليد على الطرق الجبلية والداخلية التي تعلو عن ١٢٠٠ متر خلال الليل وفي ساعات الصباح الأولى.

الحرارة على الساحل من ٩ الى ١٦ درجة، فوق الجبال من ٢ الى ٦ درجات، في الداخل من ٣ الى ٧ درجات. الرياح السطحية: جنوبية غربية ناشطة، سرعتها بين ١٢ و ٣٥ كلم/س وتشتد أحيانا لتصل الى ٥٠ كلم/ساعة.

اقتصاد

تضخّم وجمود وكساد وركود والحل.. قروض فوق قروض!

ذوالفقار قبيسي:

بين منتصف ٢٠١٩ وشباط ٢٠٢٠ ارتفعت الكتلة النقدية في لبنان الى أكثر من الضعف، من حوالي ٦٠٠٠ مليار ليرة الى حوالي ١٢٥٠٠ مليار ليرة، مقابل انخفاض كميات السلع المتوافرة في الأسواق زادته حدّة تقنين السحوبات من المصارف واللجوء الى الدولارات الشحيحة في الأسواق، وانخفاض الاستيرادات بما أدّى الى ارتفاع ٣٣٪ في متوسط الأسعار، وتقلص سرعان دوران النقد (الناتج ÷ كمية النقد المتداول) الى معدل النصف، في مؤشرات سلبية متواصلة دلّت على مدى تراجع سرعة «المحرك النقدي» الذي يدفع الى الأمام اقتصاد لبنان في معاناته الاقتصادية والمالية الحاضرة من مجموعة تشوّهات، من التضخم والجمود الى الكساد والركود.

والحل المعتاد في مثل هذه الحالات، هو اخراج المال من «عرينه» أو خزائنه الادخارية الريعية (فوائد في حسابات مجمدة) الى حالة انتاجية (أرباح في اقتصاد منتج) وهي المهمة التي يقوم بها عادة القطاع الخاص من مؤسسات وأفراد)، أو القطاع العام (الدولة) أو الاثنان معا، بما يزيد من نمو الناتج المحلي، وخلق المزيد من الفرص التي تستوعب القوة العاملة الحالية أو المستجدة من خريجي الجامعات وسواهم.

ولكن في حالة لبنان اليوم، لا المودعون ولا المدخرون قادرون على اخراج المال من «حصنه» المصرفي، فيما الدولة المحاصرة ليس لديها من الفوائض المالية التي باتت «تلتهمها» فوائد الدين العام المهلكة، والرواتب والأجور المرهقة، وعجوزات الكهرباء المظلمة، بما لا يترك مجالات لأي استثمارات جديدة للانتاج وفرص العمل وزيادة الدخل، فلا يبقى أمام الناس سوى المعاناة الاقتصادية أو الهجرة الاغترابية أو.. الانتفاضات الشعبية. ولا يبقى أمام الدولة بالمقابل سوى اللجوء الى قروض فوق قروض وأعباء فوائد عالية فوق فوائد عالية، كما هو حاصل الآن في السعي للاقتراض من صندوق النقد الدولي، أو طرق أبواب الأشقاء العرب أو «الأصدقاء» الأجانب بحثاً عن هبات، وفي صندوق انشأته الحكومة أخيراً للتبرعات!

وحتى عندما كان هناك فوائض في الودائع، كانت «القطبة المخفية» في الأزمة الاقتصادية اللبنانية، ان انفاق المال العام في لبنان لا يستخدم في الدولة على يد خبراء استثمار، بل خبراء انفاقَ. فيما مبادئ الاقتصاد بان الانفاق الحكومي يجب ان يؤمن ثلاثة أهداف: تنشيط الاقتصاد، تحريك الطلب، وخلق فرص العمل.

وأما في حال لبنان فان السياسة المالية الحكومية هي: تزايد عجز الموازنات، وتزايد حجم الدين العام، وتزايد الهجرة الى الخارج، بدل تزايد فرص العمل في الداخل، في وقت تحتاج الدولة اللبنانية الى أن تؤمن حوالي ١٢ مليار سنويا هو الفارق السنوي بين مجموع التحويلات الخارجية الواردة (٤ مليارات دولار) زائد قيمة الصادرات ٢ مليار دولار بما مجموعه ٦ مليار دولار، وبين فاتورة الاستيراد التي انخفضت اخيراً الى ١٢ مليار دولار زائد خدمة الدين ٦ مليارات دولار بما مجموعه ١٨ مليارات دولارات، أي بفارق ١٢ مليار دولار بين الوارد ٦ مليارات دولار والخارج ١٨ مليار من الدولار سنويا!

علماً ان هذا الفارق كان أقل في العام ٢٠١٩ حيث كانت التحويلات الى لبنان والصادرات خارج لبنان أكثر وخدمة الدين أقل، وبفارق في العجز ارتفع بحوالي ١٢ مليار دولار خلال هذا العام.

وأمام هذا الوضع، ليس أمام الحكومة الجديدة أكثر من خطوط عريضة خالية من رؤية اقتصادية واضحة وخطة طوارئ عملية وفاعلة، في ظل محنة اقتصادية قاسية كل الدلائل تشير الى انها ستطول.. وتطول!

الحوت جال على طائرات الـ MEA سنتخطّى المرحلة ونملك الإمكانات لتجاوزها

الحوت متوسطاً فريق عمل صيانة الطائرات

أكد رئيس مجلس إدارة شركة طيران الشرق الأوسط محمد الحوت انها ليست المرة الأولى التي تتعرّض فيها الشركة للصعوبات، إذ ان طائراتها توقفت لأيام طويلة في وقت سابق ثم عادت وحلّقت ورفعت اسم لبنان في العالم كله.

أضاف: سنتخطّى هذه المرحلة، ونملك الإمكانات لتجاوزها سنعود ونحلّق في الأعالي وعلى الرغم من كل التحدّيات فإن شركة الميدل ايست ستتسلّم طائرات جديدة وسنعود بالتأكيد مع كل الموظفين المخلصين والمضيفين والطيارين.

وجاء ذلك خلال جولة قام بها الحوت على طائرات الشركة المتوقفة في المطار، والتي أصبحت بكاملها متواجدة في مطار رفيق الحريري الدولي.

كما أجرى الحوت جولة على قسم Masco المختص بصيانة الطائرات.

وتستغل شركة الـMEA توقف طائراتها لإخضاعها لصيانة إضافية، حفاظاً منها على سلامة ركابها في المستقبل القريب.

أصحاب المطاعم: لدعم القطاع بتسويات ضريبية وتجميد استحقاقات

الزيتونة باي.. نحن والبحر جيران (تصوير: جمال الشمعة)

اعتبر رئيس نقابة أصحاب المطاعم والمقاهي والملاهي والباتيسري في لبنان طوني الرامي ان «النقابة تابعت عبر الإعلام الاتجاهات المتبعة عالميا والخطوات المتخذة للحد من الخسائر. ففي قطر مثلا قدمت الدولة تحفيزات مالية للقطاع الخاص بقيمة ٧٥ مليار ريال كما قامت بتأجيل أقساط جميع المقترضين. أما في إمارة دبي، فقد قدمت الحكومة حزمة من الحوافز الاقتصادية والنقدية تقدّر بمليارات الدراهم وقامت بإجراءات تتضمن خمس عشرة مبادرة لخدمة قطاعات التجزئة والتجارة والسياحة والطاقة، فضلا عن قيامها بإجراء حسومات على فواتير المياه والكهرباء. وكذلك الأمر في الأردن، حيث بادر البنك المركزي الأردني إلى تقديم حزمة من الإجراءات الهادفة لاحتواء تداعيات الأزمة على الإقتصاد، وضخ سيولة بقيمة ٥٥٠ مليون دينار وسمح للمصارف بإعادة هيكلة القروض وتأجيل أقساط التسهيلات الإئتمانية الممنوحة لعملاء القطاعات الإقتصادية المتأثرة. كما في الدول العربية المجاورة، الأمر عينه حصل في العديد من دول العالم».

وقال: «إن تخلّي الحكومة في لبنان عن إنقاذ ما تبقّى من مؤسسات سياحية سيؤدي حتما إلى خسائر فادحة ترتد على اليد العاملة وعلى القطاعات الحيوية الأخرى، تقدر قيمة الخسائر في القطاع السياحي بما لا يقل عن ٥٠٠ مليون دولار أميركي شهريا إذا أخذنا قياسا الدخل السياحي لعام ٢٠١٨ الذي كان قد وصل إلى ٦ مليار دولار».

وطالب ببعض الإعفاءات التسويات الضريبية وتخفيضات على الفواتير المترتبة على مؤسساتنا كما تشمل رزمة قوانين من شأنها تأجيل آجال الإستحقاقات على جميع الأصعدة».

وناشد حاكم مصرف لبنان رياض سلامة «بتجميد كافة استحقاقات القروض المدعومة وغير المدعومة وكافة السندات العائدة الموقعة من أصحاب المؤسسات السياحية على اختلاف انواعها وتأجيل تواريخ الاستحقاق ومنح فترة سماح لمدة لا تقل عن ستة أشهر قابلة للتمديد وفق مقتضيات الأوضاع».

كما ناشد وزيرة العدل ماري كلود نجم «العمل لإقرار القوانين لتمديد المهل العقدية كافة ولا سيما مهل ايجارات الأماكن السياحية بحيث تعفى هذه المؤسسات من تسديد البدلات ايضا لمدة لا تقل عن ستة أشهر قابلة للتمديد وفق مقتضيات الأوضاع، لقاء اعطاء مالكي هذه الأماكن حوافز ضريبية أخرى، كإعفائهم من الضرائب على الأملاك المبنية وضرائب الدخل ورسوم واشتراكات اخرى».

وأشار إلى أن «الإجتماعات الدورية بين وزير السياحة رمزي المشرفيه وفريق عمل النقابة، أفضت إلى وضع خطة متوسطة المدى لنعالج فيها كافة الملفات السياحية وخطة أخرى قصيرة المدى للمرحلة الحالية تتضمن تأجيل وتخفيض جميع الكلف الثابتة الأخرى لمدة ستة أشهر تمدد حسب الوضع ولا سيما منها: اشتراكات الصندوق الوطني للضمان الاجتماعي وضريبة المبيعات واشتراكات الطاقة وبالأخص الكهرباء بحيث يصار الى تسديد هذه المبالغ من قبل المؤسسة المعنية التي استفادت من ذلك بالتقسيط لمدة سنة او اكثر من دون احتساب اي فوائد على ان تستحق الدفعة الأولى بعد إنتهاء الأزمة».

الإتحاد العربي للنقل الجوي طالب بتخفيف الأعباء عن شركات الطيران

درويش عمار - المطار:

بالنظر إلى الانتشار السريع لوباء فيروس كورونا، تواصل الاتحاد العربي للنقل الجوي مع الحكومات العربية من خلال المنظمة العربية الطيران المدني لتشجيعهم على اتخاذ الإجراءات التالية:

شجّع الإتحاد العربي للنقل الجوي الحكومات على تقديم إعفاءات ضريبية لشركات الطيران لمدّة سنتين على الأقل.

كما شجّع الإتحاد على تقديم دعم مالي سريع لشركات الطيران من أجل حماية أكثر من ١٥٠ ألف أسرة تعتمد في معيشتها على أرباب عمل شركات الطيران ومن أجل مساعدة شركات الطيران على التغلب على هذه الأزمة.

وطلب دعم الحكومات العربية والشركاء الآخرين المعنيين بمجال الطيران بالطلب من المقرضين وموردي الخدمات توفير فترة سماح لشركات الطيران قبل استئناف تسديد مدفوعاتهم والامتناع عن اتخاذ أية تدابير ضدهم في الوضع الحالي، إلى أن يعود النقل الجوي إلى وضعه الطبيعي.

كما طلب من الحكومات مطالبة مشغلي المطارات ومقدمي خدمات الملاحة الجوية بإعفاء شركات الطيران من دفع رسوم إيواء الطائرات وأيضاً إلغاء أو تخفيض الرسوم الأخرى لاستخدام المطارات والمجال الجوي، وإعفاء شركات الطيران بشكلٍ مؤقت من قوانين حقوق المسافرين نظراً لأن الوضع الحالي يعتبر قوة قاهرة ويشترط إلى إلغاء رحلات ضمن مدة زمنية قصيرة.

كما طلب دعم الحكومات بإعفاء شركات الطيران من أي قواعد قد تكون مطبقة في المطارات العربية بما يتعلق بالخانات الزمنية.

وقال بيان عن الاتحاد ان شركات الطيران تقوم بإجراءات التعقيم وإستخدام أجهزة المراقبة الصحية وغيرها، وطلب الإتحاد من الحكومات إما تعويض هذه التكاليف الإضافية على شركات الطيران أو دعم الشركات في توفير الأدوات اللازمة للتعقيم والمراقبة.

تربية

«رابطة الثانوي»: حفظ حقوق المتعاقدين والمُستعانِ بهم وترك البحث في الامتحانات الرسمية تبعا للتطورات المُستجدة

أصدرت رابطة أساتذة التعليم الثانوي الرسمي في لبنان بيانا اعلنت فيه انه مع نهاية شهر آذار يكون قد مضى على إقفال المدارس والثانويات شهرا كاملا، وهذا الإقفال مرشح للاستمرار تبعا لتطورات فايروس كورونا وانتشاره، ومع إقفال الإدارات والمؤسسات الرسمية والخاصة والتزام الناس منازلها حرصا على السلامة العامة، اعتمدت وزارة التربية طريقة إيصال المواد التعليمية للطلاب عبر إدارات الثانويات بطرق عديدة من خلال وسائل التواصل الاجتماعي، وأصدرت مجموعة من التعاميم تحدد آلية هذا التواصل، ولكن العقبات ظهرت عند مجموعة كبيرة من الطلاب في مناطق مختلفة تمثلت بـ:

١. عدم توفر الإنترنت أو ضعفه.
٢. عدم توفر الأجهزة المناسبة.
٣. عدم جدية بعض الطلاب وظهر ذلك بعدم تفاعلهم مع أساتذتهم.
٤. رفض عدد من الأهالي لهذه الطريقة من التدريس وعدم تعاونهم.
٥. عدم الجهوزية النفسية عند الطلاب لتقبل مثل هذا الأسلوب.

إضافة إلى عقبات أخرى أبرزها:

أ. عدم صلاحية المناهج الموجودة حاليا لتطبيق التعليم عن بعد عليها.

ب. غياب التطبيقات الإلكترونية التي كان يجب أن تكون حاضرة مسبقا في الثانويات ولدى الأساتذة والطلاب.

ج. عدم وجود بنية تحتية للتعلم التكنولوجي في لبنان، وعدم وجود خطة مسبقة للتعليم عن بُعد مطبقة ومدروسة النتائج إضافة إلى تجربتها من قبل الأساتذة والطلاب.

د. عدم قدرة الأستاذ على التجاوب مع الأعداد الكبيرة من الطلاب الذين يقوم بتدريسهم حوالى ١٠٠ طالب على الأقل لكل أستاذ عبر وسائل التواصل الاجتماعي، وعدم قدرة الأستاذ التأكد من فهم الطالب للمعلومات وتقييمه لكي ينتقل إلى درس آخر أو فكرة أخرى.

ه. عدم استطاعة هذه الطريقة مراعاة الفروق الفردية ومراعاة الصعوبة التعلمية عند عدد كبير من الطلاب.

وحرصا على إستفادة أكبر عدد ممكن من الطلاب اعتمدت الوزارة التلفزيون التربوي وبوشر العمل بتسجيل الدروس لصفوف الشهادات الرسمية، وسوف تعرض في أوائل الأسبوع القادم على أكثر من قناة، إضافة إلى إيجاد منصة الكترونية بالتعاون مع وزارة الاتصالات «دون الحاجة إلى الانترنت» والوسائل التقليدية الموجودة (تصوير المواد ورقيا للطلاب)... علما إن هذه الطريقة قد تحل بعض المعوقات التي ذكرناها، ولكنها لن تحل كافة المعوقات والصعوبات.

وبعد الاجتماع الذي حصل في وزارة التربية الذي ضم رؤساء الروابط التعليمية، ونقيب المعلمين وإتحاد المؤسسات الخاصة مع وزير التربية والتعليم العالي؛ نوقش على مدى أكثر من ساعتين ونصف الساعة في كيفية اعتماد هذه الآلية وتجاوز العوائق والعقبات التي أشارت إليها الروابط واتحاد المؤسسات الخاصة وخلص الاجتماع إلى التالي:

١) إن هذه الوسيلة ليست البديل عن التعليم الطبيعي ولن تكون الوسيلة التي سيعتمد عليها لإنهاء المناهج وإجراء التقييم النهائي على أساسها، لكنها تهدف إلى إبقاء الطالب في جو الدراسة، وتشغيله بما ينفع عوضا عن الفراغ من خلال التواصل الدائم مع أساتذته الذين تابعوا معه منذ اليوم الأول، وهم على استعداد وجهوزية كاملة، آملين من الطلاب التجاوب للاستفادة من هذه المسارات المتعددة على أن يتم التعويض عن كل نقص فيما بعد.

٢) إن هذه الأزمة وهذا الخطر الوبائي يجب أن يشكل حافزا كي تتضافر كل الجهود وتتوحد للمواجهة والخروج منها بأقل الخسائر.

٣) فيما يخص موضوع الإمتحانات الرسمية، تُرك البحث فيها تبعا للتطورات المستجدة، عندها يدرس الأمر بكل تفاصيله وكل الأمور واردة من حيث التأجيل أو اعتماد أي طريقة مناسبة مع حرص الجميع على إجراء الإمتحانات حفاظا على التعليم الرسمي وإن تأخر موعدها.

٤) حفظ حقوق المتعاقدين، كل المتعاقدين من أكاديمي وإجرائي ومستعان به ببدل الساعات وهناك آلية سوف تبلغ بها المديريات المختصة.

٥) سيتم تقييم ومراجعة لهذه العملية التعليمية ومدى اكتساب الطلاب للمعارف والمهارات والنسب التي شاركت منهم لتكون فرصة جدية للتطوير وإعداد البرامج الملائمة والمطلوبة لأي أزمة طارئة.

«تجار بيروت» طالبوا بتسهيلات مصرفية وإلغاء ضرائب وعطل رسمية

تقدّمت جمعية تجار بيروت أمس بعدة مطالب تضمنت:

١- نظراً لما سبق واعتمدته المصارف من تعليق كافة التسهيلات التي كانت تتمتع بها المؤسسات منذ ١٧ تشرين الأول ٢٠١٩، المبادرة الى إعادة تفعيلها بسقف ١٢٠٪ عمّا كانت عليه قبل الأزمة، على أن يتم إحتساب فائدة بنسبة ٠٪ للأشهر الستة الأولى من تاريخ البدء بالعمل بهذا التدبير، الأمر الذي سيتيح الفرصة أمام عدد كبير من المؤسسات لصرف مستحقات من تبقى لديها من موظفين.

٢- تمديد فترة سماح سداد/ مهل أقساط المؤسسات الشهرية للمصارف لفترة لا تقل عن ٦ أشهر.

٣- تخفيض نسبة الـ BRR الى مستويات أدنى (٣ أو ٤٪).

٤- إلغاء كافة الضرائب المستحقة لستة أشهر أي الفصلين الأول والثاني لسنة ٢٠٢٠، ومنها فواتير الكهرباء والهاتف والمياه، وضريبة الدخل ورسوم البلدية...

٥- تسويات إستثنائية وشاملة تطال كافة الضرائب المستحقة حتى ٣١ كانون الأول ٢٠١٩.

٦- تعليق كافة الرسوم المتوجبة في الموانىء لكل البضائع التي لا يزال المورّدون يستقدمونها من الخارج الى لبنان و/ أو يصدّرونها، بما في ذلك رسوم الأرضيات.

٧- إعفاء مستحقات مؤسسة الضمان الإجتماعي لدى الشركات كافة لستة أشهر، والسماح لها بقيد الموظفين الجدد مجاناً للسنتين المقبلتين.

٨- التسريع في سداد مستحقات الدولة لكافة الجهات من مقاولين ومستشفيات... كوسيلة لإعادة ضخّ السيولة في الأسواق.

٩- السماح للمؤسسات بتعليق عقود عمل الموظفين لفترة مؤقتة.

١٠- إعادة النظر في إنصاف في الإجازات السنوية في إطار كل شركة ومراعاةً لنظامها التشغيلي.

١١- إلغاء بعض أيام الإقفال الرسمية لما تبقى من هذه السنة.

١٢- إعفاء المؤسسات من سداد إيجار أماكن العمل لستة أشهر، ومجانية رسوم غرف التجارة والصناعة والزراعة للفترة نفسها».

زخور: غياب الأجر الأساسي خطر على المواطن

طالب رئيس تجمع المحامين للطعن وتعديل قانون الايجارات المحامي أديب زخور، في ظل الأزمة الاقتصادية والحظر الصحي والمنزلي، مجلس الوزراء «بتفعيل المادة ٧ من اتفاقية العمل العربية رقم ١٥ المتعلقة بتحديد وحماية الأجور والتي أبرمها لبنان بموجب القانون رقم ١٨٣ تاريخ ٢٠٠/٥/٢٤ والتنسيق مع وزارة العمل والوزارات المعنية لاتخاذ التدابير الآيلة لاعطاء العمال والأجراء والموظفين أجورهم خلال هذه الفترة التي أقفلت فيها المؤسسات والشركات بقرار من مجلس الوزراء، إذ لا يمكن للعمال والاجراء أن يعيشوا دون أجر، بخاصة أن الأحكام الصادرة تعفي رب العمل من الدفع عند وجود قوة قاهرة».

وقال: «يجب تعديل النصوص واتخاذ التدابير لتكون متطابقة مع اتفاقية العربية رقم ١٥، وان المادة ٢ أصول محاكمات مدنية تنص صراحة انه عند تعارض أحكام المعاهدات الدولية مع أحكام القانون العادي، تتقدم في مجال التطبيق الأولى على الثانية، وبما انه لا يمكن انتظار المجلس النيابي لتعديل النصوص يتوجب اتخاذ القرارات والمراسيم في مجلس الوزراء للتعاون مع وزارة العمل أرباب العمل والشركات والمؤسسات لدفع الأجور للعمال والاجراء، حيث نصت المادة ٧ حرفيا على أنه «يستحق العامل أجره كاملا حتى وإن لم يؤدّ عملا لأسباب خارجة عن ارادته على أن تحدد التشريعات الوطنية تلك الأسباب، وطالب بإدراجها وتحديدها في قانون العمل في أول جلسة تشريعية، بخاصة ان الاجتهاد مستمر وثابت ان الأجير والعامل لا يتحمل ولا يتقاسم الأرباح والخسائر مع رب العمل، بل يرتبط بعقد عمل وينتظر أجره ليتمكن من العيش ودفع بدلات إيجار منزله وليعيل عائلته».

تمديد مهلة التصريح عن ضريبة الدخل

أصدر وزير المالية الدكتور غازي وزني قرارا مدّد بموجبه لغاية ٢٠٢٠/٣/٣١ ضمنا، مهلة تقديم التصريح السنوي العائد لضريبة الدخل على الرواتب والأجور (ر٥) والكشوفات السنوية الافرادية (ر٦) والكشف السنوي الاجمالي (ر٧) عن أعمال سنة ٢٠١٩، وتأدية الضريبة في حال توجبها.

اللجان النقابية في التعليم الأساسي: لتقديم الطروحات البديلة والواقعية لمعالجة مشكلة التعطيل القسري

أصدرت اللجان النقابية في التعليم الاساسي الرسمي بياناً حول توجه وزارة التربية والتعليم العالي باعتماد نظام التعليم والتعلم عن بُعد.

وقالت في بيانها: حددت التعاميم التي أصدرها وزير التربية والتعليم العالي، مسارات ثلاث للتعليم عن بعد، وشكلت إطارا عاما لهذا التعليم الذي تحول إلى حاجة كبيرة، بفعل الأوضاع الصحية الطارئة التي تشهدها البلاد، ولكن يتوقع بأن تستمر حال «التخبط» على هذا الصعيد في ظل غياب آلية عمل تطبيقية ودقيقة لهذه العملية التعليمية، والمستلزمات التقنية المطلوبة لدى عدد كبير من التلامذة والمدرسين في نفس الوقت، ما يجعلها عرضة لشتى انواع التجريب والاستنسابية، خصوصا وأنه لا ضوابط تقيد التلميذ أثناء هذه العملية، ناهيك عن الاختلاف في المراحل العمرية، والأوضاع المعيشية والاقتصادية التي تختلف بين تلميذ وآخر، وبالتالي غياب مبدأ العدالة في الحصول على نفس الفرصة بالحق في التعلم.

ولفتت الى ان الخسارة التربوية والتعليمية باتت أمرا واقعا بفعل التعطيل القسري الناتج عن الأوضاع الصحية التي نعيش تداعياتها، والغياب المطلق لهذا النوع من التعليم عن الخطط والسياسات التربوية العامة للحكومات المتعاقبة ووزارة التربية والتعليم العالي، وإن نجح بعض المدرسين بجانب معين منه أو محدود في هذا المجال، بسبب كفاءتهم على هذا الصعيد.

واوضحت ان هذه التجربة تبدو إيجابية عموما، بالرغم من الإنتاجية المتدنية التي يتوقع الحصول عليها حاليا، لأنها فرضت هذا الشكل الجديد للتعليم والتعلم كأمر واقع، وبما يؤسس لمرحلة جديدة من تطويره، والذي يجب أن يحتل الأهمية المطلوبة في نظام التعليم العام في لبنان، وهو نظام ما زالت المدرسة هي مكان تطبيقه، وما زال مفهومه الأساس هو التعليم المباشر.

ودعت وزارة التربية والتعليم العالي إلى اعتماد الشفافية المطلقة في مقاربة الموضوع، وبكل ما يتعلق بالعقبات المحيطة به، ومدى الإنتاجية التي سيوفرها في إنجاز المناهج المقررة، وإعطائه الأهمية المطلوبة في خطط الحكومة الحالية والوزارة نفسها، باعتبارها المعنية الأولى بهذا الشأن، كشكل ضروري للتعليم فرضه تطور تقنية المعلوماتية، التي باتت جزء لا يتجزأ من منظومة الحياة المعاصرة بكل جوانبها، وتقديم الطروحات البديلة والواقعية، لمعالجة مشكلة التعطيل القسري التي فرضتها الظروف الصحية الطارئة التي يشهدها لبنان والعالم.

«المياه»: استمرار العمل وتصليح الأعطال

أعلن أمس رئيس مجلس الإدارة المدير العام لمؤسسة مياه بيروت وجبل لبنان المهندس جان جبران، أن المؤسسة ستستمر بتأمين كل الخدمات من ضخ المياه وتوزيعها وفق الأصول مع متابعة تصليح كافة الأعطال الطارئة وتلقّي شكاوى المشتركين على الخط الساخن ١٧١٣.

يستثنى من هذا التدبير كل من:

- مركز الشكاوى
- محطات الضخ
- قسم مراقبة التوزيع والأشغال

حيث يستمر العاملون في هذه المراكز بمزاولة عملهم كالمعتاد.

كما أعلنت المؤسسة أنها ستعمد إلى زيادة ساعات التغذية على شبكاتها الرئيسية من الاحتياط الذي زادت كميته نتيجة ارتفاع نسبة الهطولات في هاتين السنتين. كما أنها ستتوقف في الوقت الراهن عن جباية الإشتراكات وستمدد فترة تسديدها، وستراعي حاليا ظروف المتخلفين عن الدفع.

وأفادت ان فرق الطوارئ تتابع تصليح الأضرار الكبيرة التي طرأت على خط أفقا الرئيسي والتي أدّت إلى قطع المياه عن جرد ووسط منطقة جبيل، وذلك وسط ظروف شديدة الصعوبة تتمثل بعمق المكان الذي تضرر فيه خط إمداد المياه في مجرى نهر ابراهيم حيث زحلت التربة، وارتفع منسوب النهر بشكل كبير.

وسوف يصار في الساعات الأربع والعشرين المقبلة إنجاز الأعطال التي طرأت على بئر نهر الموت الذي يغذي منطقة الرويسات الجديدة، وبئر بدادون الذي يغذي منطقة بدادون.

وقد أنجز تصليح الأعطال التي طرأت على المحطات والشبكات الرئيسية حيث عادت التغذية بالمياه إلى منطقة بيروت التي تتغذى من خزانات تلة الخياط وبرج أبو حيدر، كما عادت التغذية مناطق برج البراجنة والمتن الأوسط وساحل كسروان.

«الهندسة-١» بدأت تطبيق التعليم عن بُعد

بدأت كلية الهندسة – الفرع الأول في الجامعة اللبنانية تطبيق خطة «التعليم عن بُعد» في ظل أزمة «فيروس كورونا»، في كافة الأقسام، وذلك تنفيذاً لتعميم رئيس الجامعة اللبنانية فؤاد أيوب.

وسبق التطبيق عقدُ «لقاءات عن بُعد» بين الأساتذة والطلاب وذوي الاختصاص، وتم وضع خطة تنظيمية سمحت بانطلاق عملية التدريس التي لاقت تجاوبًا كبيرًا من الطلاب والأساتذة ودعم من عميد الكلية رفيق يونس.

وسيتم تقييم هذه الخطوة نهايةَ الأسبوع الجاري من أجل تطويرها ووضع باقي الكليات في صورتها ومدى الاستفادة منها.

أيوب نعى ندوى شاتيلا

نعى رئيس الجامعة اللبنانية البروفسور فؤاد أيوب في بيان، الدكتورة ندوى شاتيلا، وجاء فيه: «عرفت ندوى وأحببت خصالها الحميدة يوم كانت عريفة صفها تعمل جاهدة لنصرة زملائها، ومن ثم مناضلة رغم العقبات التي عانت منها حتى حصلت وبجدارة على أعلى شهادة يمكن أن يحصل عليها طبيب أسنان وهي شهادة الدكتوراه اللبنانية. منذ أصبحت ندوى زميلة لنا في الهيئة التعليمية في كلية طب الأسنان، زاد تقديري لها وزادت ثقتي بأنها من الكفاءات العالية التي تضمها هذه الكلية».

وتقدم أيوب بإسم الجامعة عموما وكلية طب الأسنان خصوصا من «عائلة وزملاء الفقيدة بأحر التعازي والمواساة، سائلا المولى عز وجل أن يتغمدها بواسع رحمته وأن يلهم محبيها الصبر والسلوان».

تتمات تتمات تتمات تتمات تتمات تتمات تتمات تتمات تتمات تتمات تتمات تتمات

للاستمرار في مكافحة الأوبئة السياسة!

(تتمة المنشور ص١)

لفريق دون آخر... حتى وصلنا الى ما نحن عليه اليوم من ضرورة اعلان الطوارئ او التعبئة، والتي خضعت تسميتها أيضاً للتسييس، ولولا وعي المجتمع المدني ونشر التوعية للاستفادة من تجارب البلاد الموبوءة، لكان لبنان قد دخل في كارثة صحية أسوأ من الواقع الحالي بأشواط.

الا ان انشغال اللبنانيين بمواجهة الكورونا وغلاء المعيشة الخيالي في ظل تدهور قدرتهم الشرائية وغياب خطط الدعم الاقتصادي في هذه الأيام السوداء، لم يمر دون ان يستفيد منه بعض الافرقاء لعقد الصفقات الخارجية وتهريب العميل عامر الفاخوري فيما يشبه الأفلام الاميركية الهابطة... في ظل تغاض ملفت لمن رفع لواء محاربة العمالة لسنوات طويلة! فأية ثقة بقوانين تفصّل على المقاس، وأية دولة جديرة بالاحترام التي تبرئ مجرماً موصوفاً وتخلي سبيله، فيما تبقي آلاف المساجين غير القادرين على دفع الكفالة، وآخرين من دون حتى محاكمتهم! انها جمهورية الموز دون منازع، والطريق طويل امام الحكومة الحالية إذا ارادت ان تثبت غير ذلك. اما الطريق امام الثورة، فهو اطول عبر زرع المستقلين في مواقع المسؤولية ورفع الصوت لكشف الفساد والعمالة الحقيقية ضد الوطن، وصولا لأول درب التغيير الحقيقي. ويبقى الاستسلام لواقع المرض الجسدي والمعنوي مرفوضين على حد سواء... بل هي الفرصة الحقيقية لمواجهة مختلف الأوبئة بجرأة وتبصّر وإصرار!

نادين سلام

الكورونا أكثر من فيروس

(تتمة المنشور ص١)

تبعا لما يحصل اليوم دوليا وخاصة في قلب أوروبا، لا بد وأن يشعر الانسان بالأسف للخسائر الحاصلة في البشر والمادة والتي سيدوم تقييمها لفترات طويلة بعد الكورونا. هنالك خسائر يمكن رؤيتها بالعين المجردة وأخرى أهم تضرب صحة الانسان ومعنوياته ونفسيته كما ثقته بنفسه ودولته. الانتفاضات الشعبية التي ستحصل دوليا وخاصة في الدول التي أصيبت ستفاجئ السياسيين ولا بد أنهم سيندمون على سوء التصرف وضعف البناء كما على الاهمال. تغيير الأوضاع سيتطلب وصول قيادات جديدة شفافة كفوءة الى الحكم في تلك الدول تخاطب الرأي العام بصدق ومعرفة ورغبة صادقة في الاصلاح. المحاسبة ضرورية على التريليونات التي أهدرت على القطاع الصحي والتي لم تصمد أسابيع في وجه فيروس كالكورونا اعتقد الرئيس ترامب أولا أو تمنى انه وهم أو كذبة.

السياسيون لم يقرأوا جيدا بعد النتائج الجدية التي ستنتج عن الكورونا. لا زالت المواجهة صحية لكن المواطن بدأ يتساءل عن هشاشة البناء والمفاجآت التي حصلت ولماذا لم تكن التحضيرات افضل بكثير. الحجر في المنازل ليس حلا انما هو لتجنب الكارثة فقط والعالم ما زال غير قادر على المعالجة الطبية التي ليست بمستوى التحديات. العالم يتغير تحت الضغط الشعبي ولا يمكن مواجهة الرأي العام المطالب بالحق والعدالة والاحترام وحسن المعاملة الا بالشفافية والمحاسبة. الشعوب أصبحت اليوم جريئة في مطالبها وفي الحصول على حقوقها. يستعد الناس في كل الدول للمطالبة بالحقوق بجرأة وصراحة وصوت عال عندما لا تسمعهم الحكومات وتحاول تفريقهم. هل مواجهة الشعب أهون وأقل تكلفة من تلبية المطالب العادلة التي تبني المستقبل أولا وتحاسب ثانية؟

لا يعرف بعض الناس أن الركود الكبير في سنة ٢٠٠٨ لم يكن ركودا اقتصاديا فقط، بل أحدث ثورة سياسية في كل أنحاء العالم. سبب الركود الكبير كما ستسبب الكورونا وعيا غير مسبوق عند الشعوب اذ لماذا نتوقع مثلا أن تستمر الجماهير في تأييد الأنظمة القائمة التي لا تحمي صحة الشعب وتخفق في المعالجة عند أول تحد جدي؟ لماذا لا نتوقع من الأكثريات الشعبية أن تثور على كل شيء لتغيير الأوضاع عندما ترى أن تحالف الأقلية السياسية مع الأقلية الميسورة يسيء الى مصالحها ومستقبلها ومستقبل الأجيال القادمة. الأجيال الخاسرة في ٢٠٠٨ نتيجة الظروف وسوء التصرف السابق طالبت بالتغيير السياسي والديموقراطي والاجتماعي وليس فقط الاقتصادي. «العدالة الاجتماعية» أصبحت عقيدة تنفيذية جديدة ولا يمكن تأجيل زمن التغيير.

شجعت أزمة ٢٠٠٨ وما أحدثته في الأسواق المواطنين على التنظيم ضمن مجموعات ذات أهداف مشتركة تطالب بحقوقها كتجمعات النساء والمعاقين والمهن الحرة. لم تعد المطالبة الكلامية كافية، بل لا بد من حسن التنظيم والمطالبة بالحقوق بكافة الطرق المشروعة. عالميا لم تعد المطالبات تجري بهدوء بل هنالك دائما نوع من العنف الكلامي اذ إن التعلق بالمصالح من قبل السياسيين أصبح كبيرا والتنازل عنها أصبح صعبا. هنالك ظلم في كل المجتمعات يفهم أولا من التعبير العادي أي مثلا من مخاطبة النساء كالرجال وعدم احترام دور المرأة في المجتمعات. ما زالت فجوة الأجور والمنافع والحقوق كبيرة بين الرجل والمرأة لنفس العمل في كل الدول علما أن الفجوة أوسع وأكبر في الدول النامية. ما زالت فجوة الدخل كبيرة بين الأعراق كالفارق الاحصائي الواضح بين الشخص الأبيض والأسود في معظم الدول وفي الولايات المتحدة تحديدا. يمكن أن نلاحظ نفس الفوارق بين الأديان في بعض المجتمعات اذ تغلب عندها الغريزة على العقل. تقدمت المجتمعات دون شك، لكن الظلم ما زال كبيرا حتى في أرقى المجتمعات كالاسكندنافية.

الظلم يجعل الانسان يشك في نفسه وفي حياته وفي قدراته وبالتالي مرفوض. قال الفيلسوف الفرنسي «جان جاك روسو» إن الانسان ليس سيئا وقلبه ناصع البياض لكن الخطأ يكمن في الممارسات الخاطئة التي تدفع اليها المجموعات المتطرفة في أقصى اليمين واليسار. ساهمت كثيرا وسائل التواصل الاجتماعي في الدفع الى التطرف، اذ إن الحوار وجها لوجه خف وأصبحت المواقف تعلن عبر هذه الوسائل مما يفسر حديتها. الحوار يخفف التطرف ويجعل الانسان يفهم الآخر أكثر.

من المهم جدا ودائما أن تتكون في المجتمعات مجموعات تفكر ايجابا أي تنظر الى المستقبل بعين بيضاء، فتساهم في تقوية الثقة وتمنع انتشار الرسائل الغاضبة والسيئة وتزيد اللحمة. تساهم الأفكار الايجابية في تفعيل القرارات الجيدة في الاستثمار والانفاق والنمو. العامل والموظف والاداري اليوم خائف من المستقبل، أي مثلا من امتداد «الذكاء الاصطناعي» الذي يمكن أن يحل مكانه. الأفكار السيئة الخاطئة المبشرة بالأزمات مثلا تنتشر بسرعة أكثر من الأفكار الجيدة. لذا المطلوب في المجتمعات التي تمر بظروف خطيرة وصعبة أن تحافظ على الحريات وتشجع على المنافسة وتطبق السياسات التي ترفع الانتاجية وتحاول تخفيف فجوتي الدخل والثروات. لا شك أن المواطن سيتعلم كثيرا من أزمة الكورونا التي ليس لها سوابق في تاريخنا وبالتالي ستغيره ليس فقط في ميادين العمل وانما أيضا في علاقاته في المجتمع.

الدكتور لويس حبيقة

الكورونا على «همة الأجاويد»

(تتمة المنشور ص١)

عن اطلالة إعلامية عند الثامنة والنصف من مساء اليوم، للأمين العام لحزب الله السيّد حسن نصر الله، للكلام عن هذه المسألة، في حين دعت كتلة الوفاء للمقاومة إلى محاسبة قضاة المحكمة العسكرية الذين اصدروا الحكم، واصفة ما حصل «بالخزي» وكشف مصدر اعلامي في حركة «أمل» ان الحركة وحزب الله «يحضران لرد قوي على هذه التهريبة الوقحة»، مع الإشارة إلى ان الرئيس نبيه برّي وصف ما حصل بأنه «لم يكن مشرفاً بتاريخ القضاء اللبناني».

وصبت تهنئة الرئيس الأميركي دونالد ترامب للبنان على الإفراج عن العميل عامر الفاخوري النار على الجدل الدائر في بعض الدوائر اللبنانية حول الملابسات المحيطة بالقرار المفاجئ الصادر عن المحكمة العسكرية الذي نص على إسقاط الجرم عن سفاح معتقل الخيام بحجة مرور الزمن.

مصادر متابعة لردود الفعل المختلفة لهذه القضية، خاصة في أوساط سياسية وحزبية معنية، اعتبرت ان القضية ستشهد تفاعلات أكثر سخونة، واشد تعقيداً، خاصة على صعيد العلاقات بين الحليفين اللدودين: حزب الله والتيار الوطني الحر، حيث لعب الأخير عبر رئيسه الوزير جبران باسيل، دوراً رئيسياً في تسريع خطوات القضاء والافراج، بناءً على «تفاهمات» مع الجانب الأميركي لم تعرف كل تفاصيلها بعد، وإن كان من المرجح ان الاستحقاق الرئاسي المقبل هو أهم بنودها.

وكشفت هذه المصادر ان هذه العملية اججت الخلافات بين الحزب والتيار والتي كانت قد ظهرت في موقفيهما من برنامج عمل الحكومة، خاصة العلاقة مع صندوق النقد الدولي، وبرنامج الكهرباء. وتُحمّل قيادات في حزب الله الوزير باسيل مسؤولية ما آلت إليه قضية الفاخوري، وما تسببت به من احراج كبير للحزب، وما اثارته من غضب في بيئته، وأهالي الأسرى السابقين في معتقل الخيام، وعائلات الشهداء.

واستبعدت هذه المصادر ان تكون الدولة هي الطرف المعني مباشرة بهذه الصفقة، وبالتالي فليس من المتوقع حصول تغيير في الموقف الأميركي من مسألة الأزمة المالية الراهنة، على ان تكون إطلالة أمين عام حزب السيّد حسن نصر الله المقبلة مناسبة لتوضيح موقف الحزب من هذه العملية، وما يتردد في أوساط التيار الوطني الحر بأن قيادات في حزب الله كانت على معرفة مسبقة بهذه الخطوة.

وبالعودة إلى جلسة مجلس الوزراء التي عقدت في بعبدا، امس حضرت الكمامات وارتدى الحاضرون الكفوف للوقاية من وباء كورونا وكان التعقيم سيد الموقف في كل ارجاء القصر.

وافادت مصادر وزارية ان الرئيس ميشال عون استهل الجلسة بضرورة التقيد بالاجراءات المتخذة لمواجهة وباء كورونا ثم تحدث الرئيس دياب وفق ما اذاعت وزيرة الاعلام. واعطي الكلام لوزير الصحة الذي اشار الى بعض التفلت في الالتزام بقرار منع الاختلاط ووجود حركة سير ملفتة ما يدل على انعدام التقيد بالحجر.

وذكر انه على الرغم من الامور التي حصلت فإن الاجراءات لا تزال مستمرة واعطى الكلام للدكتورة رشا حمرا من فريق عمل الوزارة التي عرضت لتطور فيروس كورونا في لبنان وقالت انه حتى ١٧ الشهر الحالي هناك ١٨٤ الف حالة في العالم في ١٥٩ دولة توفي منهم ٧٥٠٠ شخص.

وأضافت: لبنان حتى ١٨ الشهر الحالي هناك ١٣٣ حالة و١٣ حالة جديدة والوفيات ٤ حتى الان وعدد حالات الشفاء ٣. ثم كان كلام عن المستشفيات وتوزيعها بحيث أن هناك ١١ مستشفى حكومي جاهز لاستقبال المصابين اذا اقتضى الامر ذلك بالاضافة الى مستشفى رفيق الحريري الجامعي. ثم تم عرض كيفية توزيع الاسرة في كل مستشفى مع اجهزة التنفس.

وكان كلام عن ضرورة تقيد الناس بالاجراءات وضبط الامور. تطرق المجلس وفق المصادر الى الحسابات التي تفتح من اجل كورونا (المقررات الرسمية). وكان كلام عن قبول الهبات العينية لجهة وضعها في مستودعات الهيئة العليا للاغاثة، والجيش قدم مستودعات ايضا من اجل هذه المساعدات وهناك طائرة قادمة من الامم المتحدة للمساعدات الصحية سيصار الى التنسيق معها.

وحصل نقاش وتأكيد على الالتزام بالضوابط خوفا من الانتشار لان الحالات الأخيرة مجهولة المصدر.

وجرى التطرق الى تجهيز المستشفيات وعلم ان في مستشفى طرابلس ١٦ سريراً و٧ اجهزة تنفس ومستشفى زحلة ١٩ سريراً و٣ اجهزة تنفس والنبطية ٢٢ سريراً و٥ اجهزة تنفّس، الهرمل ٢٠ سريراً و٣ اجهزة تنفس وبعلبك ٢٢ سريراً و٦ اجهزة تنفس وصيدا ٨ اسرة و٧ اجهزة تنفس وجبل لبنان ٢٥ سريراً و٦ اجهزة تنفس ومشغرة ٤٠ سريراً و٤ اجهزة تنفس وهناك اسرة يجرى تحضيرها في باقي المستشفيات الحكومية. وكان عرض لتكاليف الاجهزة التي تستخدمها الدولة لمكافحة الوباء وحكي عن ٥٣ مستشفى خاصاً في كل لبنان طلب منها استقبال حالات كورونا لكن بعضها قدم جوابا وبعضها لم يقدم. هناك تباطؤ من بعض المستشفيات الخاصة في تقديم الأجوبة. واثير موضوع حملات التوعيه والافلام التي تعرض في هذا المجال لتوعية الصغار والكبار وكان كلام عن زيادة عدد ابعاملين في ال call center من اجل متابعة الحالات. حصل تنويه بالاجراءات التي تتخذ وقال وزير الخارجية ان هناك متابعة مع سفارات الدول التي ابدت استعدادها لارسال مساعدات الى لبنان.

ونفت المصادر ان يكون وزير الصحة تحدث عن عزل جبيل وكسروان وقالت انه المح الى ذلك في الجلسة الماضية تحت عنوان التخوف من ازدياد الحالات.

وافادت مصادر وزارية ان النقاش في مشروع قانون كابيتال كونترول وهي المسودة الثالثة له، كان في العموميات والعناوين العامة للمشروع ولم يتطرق للتفاصيل التقنية وهي كثيرة ومعقدة، على ان يبدأ نقاشها في جلسة الثلاثاء لرفع المشروع فور جهوزه الى جلسة الخميس المقبل. وسجلت ملاحظات واعتراضات عدة على المشروع لاسيما حول حجم السحوبات بالدولار.

وحسب معلومات «اللواء» هناك اعتراض على صلاحيات تنظيمية في القانون لجهة هل تصدر التعاميم المالية عن حاكم مصرف لبنان ام عن مجلس الوزراء(كما ذكرت اللواء في عددها امس).علما ان وزير المال يريد حصرها بمجلس الوزراء بينما الحاكم وجمعية المصارف يريدان حصرها بهما تأكيداً لدورهما في هذا المجال حسب القانون. بينما هناك رأي ثالث يقول ان حاكم المركزي ولو انه المسؤول عن السياسة النقدية إلا انه هو من طلب تغطية هذه السياسة من قبل مجلس الوزراء بقوانين اومراسيم.

وهناك ايضاً تضارب في الاراء حول تنظيم التحاويل الى الخارج. اضافة الى سقف السحوبات بالعملة الاجنبية، حيث توجد صيغة تقول ان سقوف السحوبات بالدولارتحدد بناء لاقتراح وزير المال كما ورد في نص المسودة، لكن ثمة رأي يقول باضافة عبارة «بعد استطلاع رأي حاكم مصرف لبنان». وهناك رأي ثالث يقول بعدم السماح بالسحب بالدولار بل بالليرة وتحويل الدولار الى ليرة بالسعر الرسمي، وهذا الاقتراح كان موضوع اعتراض لأنه يجعل سعر الصرف بيد الصرافين بلا رقابة. اما سقف السحوبات بالليرة فهو واضح وهو ٢٥ مليون ليرة.ويمكن ان يصل اليه اي عميل شرط ابلاغ المصرف برغبته تلك قبل يوم او يومين.

وذكرت المصادر الوزارية ان هذا المشروع معقد وصعب وسألت: هل يمكن إلزام المصارف بسقف التحويلات التي يقررها مجلس الوزراء، وهل تملك المصارف الامكانات لتحويل مبالغ كبيرة؟ ومن يضمن ألاّ يحصل طعن بالقانون امام المجلس الدستوري لأنه يخالف القانون ١٧٤ المتعلق بدور مصرف لبنان في ادارة القطاع النقدي؟ وغيرها من الاسئلة التي تستوجب دراسة متأنية ودقيقة للمشروع حتى يمر بأقل الخسائرعلى المودعين وعلى المصارف.

وتحدث وزير المال شارحا بعض النقاط الواردة فيه وتحدث عدد من الوزراء حول بعض النقاط فيه واتضح للمجلس انه بحاجة الى التعمق به بشكل اكبر وكان تفضيل لأن تقدم ملاحظات خطية على ان ترسل الى وزير المال لدرسها على ان تضع جلسة الثلاثاء صيغة القانون وتعرض في جلسة الخميس اذا انتهت الدراسات. وعلم ان بعض الوزراء ابدى رغبة بالتأجيل وكانت هناك ملاحظات متفرقة وكان بحث بالاسباب الموجبة وابدى الوزراء ملاحظات وتقرر ان تبحث الثلاثاء. وعلم انه عرضت الارقام بالنسبة الى الحفر في بلوك رقم ٤ ولوحظ ان العمل يتسارع بسبب اقفال المطار وعدم القدرة على تبديل فريق العمل جراء ذلك والعمل يقوم به الفريق الحالي ويبقى كذلك الى حين فتح المطار.

وكان من بين بنود الجدول ثلاثة تتعلق بوزارة الطاقة، هي توفير البنزين وسعره حيث طرحت فكرة الشراء المسبق وحجز كميات لستة أشهر مقبلة على السعر الحالي ٢٥ دولاراً للبرميل مع دفع عربون بقيمة ٦ دولارات للبرميل، وذلك تحسباً من عودة ارتفاع سعر النفط، ومعمل التغويز في سلعاتا الذي يعترض الكثيرون على انشائه مطالبين بإقامة معمل واحد او اثنين، لكن تبين ان تضاريس الابار لجهة عمقها في البحر وربط المحطات بالانابيب تستوجب اقامة ثلاث محطات تغويز،عدا عن وجوب درس الاستغناء عن معملي الزوق والزهراني في حال إنشاء محطتين للتغويز في سلعاتا والزهراني. ولم يتخذ اي قرار في الموضوعين.

وطلبت وزارة الطاقة والمياه الموافقة على تفويضها الشروع بإجراء مباحثات مع كبار المصنّعين العالميين لوحدات إنتاج الكهرباء، لدراسة إمكانية القيام بتأمين التمويل اللازم وإنشاء معامل انتاج الكهرباء وتأمين الحلول المؤقتة من خلال مفاوضات مباشرة واتفاقيات تعقد بين دولة ودولة وتحت سقف المادة ٥٢ من الدستور.

وعلمت «اللواء» ان فريق رئيس الجمهورية ووزير الطاقة السابق جبران باسيل متمسك بأن يكون الجهة التي تفاوض الشركات، الأمر الذي ووجه برفض، وكاد يؤزم النقاشات في مجلس الوزراء، وذلك انطلاقاً من المادة ٥٢/د، التي تنص على ان يتولى رئيس الجمهورية المفاوضة في عقد المعاهدات الدولية وابرامها بالاتفاق مع رئيس الحكومة. اما المعاهدات التي تنطوي على شروط تتعلق بمالية الدولة والمعاهدات التجارية وسائر المعاهدات التي لا يجوز فسخها سنة فسنة، فلا يمكن ابرامها الا بعد موافقة مجلس النواب..

وأوضحت المصادر الوزارية ان وزير الطاقة تحدث عن ضرورة استشراف رغبة الشركات التي تنتمي الى الدول بالمساعدة وفق المصادر وعندما اعتقد الوزيرحب الله ان الامر يتصل بالتلزيم اوضح رئيس مجلس الوزراء ان الوزير يعود بنتائج المفاوضات الى مجلس الوزراء.

اما باقي البنود فكانت عادية ومنها ما يتعلق بإجراءات الوزارة الذاتية.

تفاعل تهريبة الفاخوري

على صعيد تهريبة العميل اللحدي عامر الفاخوري تأكيداً لخبر «اللواء» ان العميل الفاخوري اخرج من لبنان، بدأت طلائع ما حصل تظهر تباعاً، بدءاً من المروحية التي اقلته من السفارة الأميركية في عوكر، وصولاً إلى إعلان الرئيس الأميركي دونالد ترامب، وترحيبه وشكره للبنان، وصولاً إلى بيان الخارجية الأميركية التي أعلنت رسمياً عودة العميل، الذي يحمل جنسيتها إليها.

وذكرت مجلة ديرشبيغل الالمانية ان صفقة تمت بين الولايات المتحدة وحزب الله بوساطة سلطنة عمان.

يوميات الكورونا

على صعيد تطورات مرض الكورونا، قالت وزارة الصحة في تقريرها عن Covid-19 «ابتداء من ٢١ شباط وحتى تاريخ ١٩ آذار ٢٠٢٠، بلغ مجموع الحالات المثبتة مخبريا ١٤٩ حالة بما فيها الحالات التي تم تشخيصها في مستشفى رفيق الحريري الحكومي الجامعي وتلك المبلغة من المستشفيات الجامعية الأخرى المعتمدة من قبل الوزارة (اي تم تسجيل ١٦ حالة جديدة عن الامس).

وكشف نقيب الأطباء شرف أبو شرف عن إصابة أطباء بالفيروس وكذلك إصابة ممرضين وممرضات، فيما قال نقيب أصحاب المستشفيات سليمان هارون انه في حال تفشى المرض فالمستلزمات الموجودة في المستشفيات لا تكفي.

وفي السياق، علمت «اللواء» ان مجلس بلدية بيروت سيعقد ظهر اليوم جلسة استثنائية لبحث الوسائل المتاحة على جميع الصعد للعمل على مساعدة أهالي وسكان العاصمة في الظروف الصحية والاقتصادية التي يمر بها البلد، وسيتوجه المجلس البلدي لإقرار استئجار مستشفى أو مبنى يخصص لبيروت لتحويله إلى مقر للحجر الصحي للمرضى المشتبه بإصاباتهم بفيروس كورونا.

إيطاليا تتجاوز الصين

(تتمة المنشور ص١)

الشريفين الملك سلمان عبد العزيز من مرحلة «أكثر صعوبة» في مواجهة الفيروس.

وبلغ عدد الوفيات في إيطاليا مساء امس ٣٤٠٥ أشخاص، ما يتجاوز حصيلة الوفيات المسجلة في الصين، مع تسجيل ٤٢٧ حالة وفاة خلال ٢٤ ساعة، وفق تعداد لوكالة الأنباء الفرنسية استنادا إلى أرقام رسمية.

وبذلك، تصبح إيطاليا الدولة الأولى من حيث عدد الوفيات جراء كوفيد-١٩ وتأتي بعدها الصين (٣٢٤٥) وإيران (١٢٨٤) وإسبانيا (٧٦٧).

ومنذ أسبوع، كانت إيطاليا قد سجلت ١٠١٦ حالة وفاة، ومن ثم فإن عدد الوفيات على أراضيها ازداد منذ ذلك الوقت ثلاث أضعاف.

وسجّلت إيطاليا ٥٦ وفاة من أصل كل مليون شخص، فيما أبلغت إسبانيا عن ١٦ وفاة من أصل كل مليون شخص.

من جهتها، سجّلت الصين ٢،٢ وفاة من أصل كل مليون شخص. وسُجّل أكثر من ثلثي حالات الوفاة في أوروبا منذ بداية تفشي الوباء، في إيطاليا.

وأعلنت لجنة الصحة الوطنية في الصين امس أنها لم تسجل خلال الساعات الأربع والعشرين الماضية أي إصابة جديدة محلية المصدر بفيروس كورونا، لكن الدولة التي ولد فيها الفيروس سجلت بالمقابل ارتفاعاً كبيراً في أعداد الإصابات الوافدة من الخارج حيث أحصت خلال الساعات الأربع والعشرين الماضية ٣٤ إصابة جديدة بالوباء، جميعها لدى أشخاص وافدين التقطوا العدوى أثناء وجودهم خارج البلاد.

وفي المواقف، اعتبر الرئيس الأميركي أنّ العالم يدفع «غالياً ثمن» بطء الصين في تقديم معلومات حول كورونا المستجد.

وقال ترامب خلال مؤتمر صحافي في البيت الابيض «لكانت الأمور جرت بشكل أفضل بكثير لو علمنا كل ذلك قبل أشهر، كان بالإمكان احتواؤه في منطقة في الصين انطلق (الفيروس) منها»، مستخدما لمرة جديدة عبارة «الفيروس الصيني» المثيرة للجدل. وتابع «العالم يدفع غاليا ثمن ما فعلوه».

وأعلن ترامب أن الولايات المتحدة «صادقت» على استخدام عقار كلوروكين المضاد للملاريا، لمعالجة المصابين بكورونا.

وشددت واشنطن التي تخطت عشرة الاف اصابة تحذيرها للأميركيين، فطالبتهم بعدم السفر إلى الخارج لاي داع والعودة إلى الولايات المتحدة إن أمكنهم ما يمثل اجراء غير مسبوق في تاريخ البلاد.

وقال قائد الحرس الوطني الأميركي إنه يتوقع أن يشارك عشرات الآلاف من أفراد الحرس في جهود مواجهة كورونا، لكنه لا يرى داعيا لنشرهم على المستوى الاتحادي.

وحذّر خادم الحرمين الشريفين الملك سلمان عبد العزيز في خطاب من مرحلة «أكثر صعوبة» في مواجهة الفيروس.

وقال الملك سلمان في خطاب متلفز، هو الأول لزعيم دولة خليجية حول الفيروس، «اننا نمر بمرحلة صعبة، ضمن ما يمر به العالم كله. إن المرحلة المقبلة ستكون أكثر صعوبة على المستوى العالمي لمواجهة هذا الانتشار السريع لهذه الجائحة».

كما حذّر الأمين العام للأمم المتحدة انطونيو غوتيريش من أنّ أرواح «الملايين» في خطر إذا لم يبد العالم تضامنا خصوصاً مع الدول الأشد فقراً، في مكافحة تفشي فيروس كورونا المستجد، ونبه في الوقت نفسه من «اللجوء إلى الحمائية».

وقال غوتيريش خلال مؤتمر صحافي عبر الفيديو «تم إثبات أنه يمكن احتواء الفيروس. يجب أن يتمّ احتواؤه. إذا تركنا الفيروس ينتشر مثل ألسنة نار، خاصة في المناطق الأكثر هشاشة في العالم، فإنّ ذلك سيودي بأرواح الملايين».

بدوره، قال رئيس الوزراء البريطاني بوريس جونسون إن بريطانيا قد تفرض إجراءات أكثر صرامة في لندن لمواجهة تفشي الفيروس، مشيرا إلى أن الالتزام بنصائح الحكومة بهذا الشأن في بعض مناطق العاصمة كان ضعيفا.

وأوصت بريطانيا، التي سجلت حتى يوم امس ١٤٤ وفاة، بتجنب التجمعات والعمل عن بعد دون أن تقر اجراءات تقييدية. وستغلق المدارس في البلاد اعتبارا من اليوم.

وأودى كورونا في فرنسا بحياة ١٠٨ مصابين خلال ٢٤ الساعة الماضية، وفي اسبانيا قتل ٧٦٧ شخصا، فيما تخطت حصيلة الإصابات ١٧ ألفاً.

وأعلن قصر موناكو أن الأمير ألبير الثاني مصاب بفيروس كورونا، مؤكدا أن بمقدوره مواصلة العمل من مقرّه الخاص وأنّ «وضعه الصحي لا يدعو إلى القلق».

وأعلنت إيران امس عن ١٤٩ وفاة إضافية بسبب كوفيد-١٩ ما يرفع الحصيلة الإجمالية إلى ١٢٨٤ وفاة، فيما يطالب البعض الحكومة باتخاذ تدابير أكثر صرامة لاحتواء الوباء.

ودعا رئيس الوزراء الهندي ناريندرا مودي سكان الهند البالغ عددهم ١،٣ مليار نسمة الى الالتزام بحظر التجول ليوم واحد الأحد كما حظر وصول الرحلات الجوية الدولية لاحتواء جائحة كورونا.

وأعلنت السلطات الروسية وفاة مريضة مصابة بفيروس كورونا في التاسعة والسبعين من عمرها، فيما بلغت الحصيلة الرسمية ١٩٩ مصاباً ولا وفيات.

وفرضت الإمارات قيودا واسعة النطاق على الدخول بهدف احتواء تفشي فيروس كورونا حيث منعت المقيمين المتواجدين حاليا في الخارج من العودة لمدة أسبوعين على الأقل وعلقت إصدار تصاريح العمل الجديدة والتأشيرات عند الوصول.

وسجلت السعودية ٦٧ إصابة جديدة، وعلقت العمل في معظم قطاعها الخاص وأقرت خفضا يمثل أقل من ٥ بالمئة من ميزانية ٢٠٢٠ في ظل تهديدات للنمو بسبب تفشي كورونا وانخفاض أسعار النفط.

وسجلت الكويت ١٢ حالة إصابة جديدة .

وسجلت سلطنة عمان ست حالات إصابة جديدة ليصل إجمالي عدد الإصابات فيها إلى ٣٩ حالة، ومنعت الأجانب من دخول البلاد وحظرت سفر مواطنيها إلى الخارج.

وشدّدت السلطات المصرية اجراءاتها الاحترازية في اطار مكافحة انتشار الفيروس، فأصدرت امس قرارات تقضي بإغلاق المطاعم والمقاهي والأندية وغيرها من أماكن التجمعات في وقت مبكر من المساء أمام المواطنين.

ولاحقت السلطات المغربية ١٦ شخصا خلال الأيام الأخيرة، جلهم موقوفون، على خلفية نشر أخبار زائفة حول وباء كورونا، أو التحريض على عصيان الإجراءات الرامية للتصدي لانتشاره، بحسب ما أفادت المديرية العامة للأمن الوطني.

وطلب الرئيس السنغالي ماكي سال من وزراء حكومته التبرع بالمال في إطار مكافحة كورونا.

وأغلقت استراليا ونيوزيلندا امس حدودهما وأعلنتا عن حظر غير مسبوق على دخول البلاد لغير المواطنين والأشخاص غير المقيمين في إطار تعزيز اجراءات الإغلاق الهادفة لوقف انتشار فيروس كورونا المستجد.

(ا.ف.ب - رويترز)

مقتل جنديين تركيين

(تتمة المنشور ص١)

ويُعد مقتل الجنديين الخسارة الأولى التي تمنى بها القوات التركية في إدلب منذ أن دخل حيز التنفيذ في السادس من آذار اتفاق لوقف إطلاق النار كانت توصلت إليه أنقرة وموسكو.

ونجم عن ذاك الاتفاق ايقاف هجوم واسع لقوات النظام بدعم روسي ضد مناطق تسيطر عليها هيئة تحرير الشام (النصرة سابقاً) وفصائل معارضة أقل نفوذاً، وتنتشر فيها نقاط مراقبة تركية في إدلب ومحيطها.

ونصّ الاتفاق على تسيير دوريات روسية تركية مشتركة على مسافة واسعة في محيط طريق «ام فور» الدولي الذي يربط محافظة اللاذقية الساحلية بمدينة حلب مروراً بمحافظة إدلب. وجرى تسيير الدورية الأولى يوم الأحد.

ومنذ بدء الاتفاق، تشهد محافظة إدلب هدوءاً نسبياً وسط خروقات محدودة. وأفاد المرصد السوري الثلاثاء عن اشتباكات أوقعت أربعة قتلى في صفوف قوات النظام فضلاً عن عنصر من الفصائل المعارضة.

من جهة اخرى، ذكر الرئيس الأميركي، دونالد ترامب، أن إدارته طلبت مساعدة من قبل السلطات السورية في تحرير مواطن بلاده، الصحفي أوستين تايس، كاشفا أن واشنطن بعثت رسالة لدمشق حول الموضوع.

وقال ترامب، في مؤتمر صحفي عقده امس: «نعول على مساعدة من قبل السلطات السورية، وبعثنا مؤخرا رسالة لها».

وأشار ترامب إلى أن الولايات المتحدة تبذل كل الجهود الممكنة من أجل إخلاء سبيل أوستين، وتابع: «يا سوريا، من فضلكم، تعاونوا معنا، فكروا في كل الأشياء الخيرة التي فعلناها من أجل سوريا. تخلصنا من خلافة داعش. إننا فعلنا كثيرا من أجلها. سنكون مشكورين جدا في حال إخلائهم سبيل أوستين في وقت سريع».

وفقد أوستين، الصحفي الأميركي الذي تعاون مع عدد من وسائل إعلام في بلاده، عام ٢٠١٢ خلال وجوده في سوريا، بينما ترجح حكومة بلاده أنه محتجز لدى السلطات السورية.

(ا.ف.ب - وكالات)

إعلانات رسمية

إعلان تلزيم
عدد /٢/٣٥٦ بلدية طرابلس

إلحاقاً للإعلان رقم ٢/١١١ تاريخ ٢٠٢٠/١/٢٨ (المنشور في الجريدة الرسمية بالعدد رقم ٦ تاريخ ٢٠٢٠/٢/٦) المتعلق بمناقصة عامة لتلزيم مشروع بناء مجمع رياضي في أبي سمراء منطقة زيتون طرابس الساعة العاشرة من صباح يوم الثلاثاء الواقع في السابع عشر من شهر آذار عام ٢٠٢٠.

وبسبب الظروف الطارئة: تمدد مهلة المناقصة إلى يوم الأربعاء الواقع في الثامن من شهر نيسان ٢٠٢٠

قيمة الضمان المؤقت: خمسين مليون ٥٠,٠٠٠,٠٠٠/ل.ل. ليرة لبنانية.

العارضون المقبولون: الشركات الذين يعملون في مجال تنفيذ أبنية والمنشآت العامة ولديهم فريق عمل متخصص يشمل فنيين إضافة إلى المعدات اللازمة لتنفيذ مثل هذه الأعمال الاشتراك في هذه المناقصة ويشترط استيفاء كافة الشروط في المادة الثالثة من دفتر الشروط.

يمكن الحصول على دفتر الشروط من دائرة أمانة المجلس البلدي - مصلحة الشؤون الإدارية في مبنى القصر البلدي، وذلك طيلة الدوام الرسمي مقابل إيصال بتسديد ثمن دفتر الشروط بمبلغ وقدره ١,٥٠٠,٠٠٠ ل.ل. مليون وخمسمائة ألف ليرة لبنانية.

تقبل العروض لغاية الساعة الثانية عشر من آخر يوم عمل يسبق الموعد المحدد لاجراء لمناقصة ولا يعتد بأي عرض يصل بعد هذه المهلة.

تدون الأسعار بالليرة اللبنانية وتقبل العروض على أساس مقدم العرض الأدنى بالليرة اللبنانية.

طرابلس في ٢٠٢٠/٣/١٢
رئيس بلدية طرابلس
الدكتور رياض يمق

إعلان تلزيم للمرة الثانية
عدد /٢/٣٣١ بلدية طرابلس

تجري بلدية طرابلس مناقصة عامة للمرة الثانية، لشراء عدّة صناعية لزوم ورش بلدية طرابلس للعام ٢٠٢٠ بطريقة المناقصة العمومية، وذلك في الساعة العاشرة صباحاً من ظهر يوم الأربعاء الواقع في ١٥ من شهر نيسان عام ٢٠٢٠.

قيمة الضمان المؤقت: ٣٪ من قيمة الصفقة.

العارضون المقبولون: يحق الاشتراك في المناقصة أن تكون لدى مقدم العرض سابق خبرة في مجال توريد المواد المنصوص عنها في دفتر الشروط هذا والمسجلين في غرفة التجارة والصناعة.

يمكن الحصول على دفتر الشروط من دائرة أمانة المجلس البلدي - مصلحة الشؤون الإدارية - في القصر البلدي، وذلك طيلة الدوام الرسمي، مقابل إيصال بتسديد ثمن الملف بمبلغ وقدره ٥٠٠,٠٠٠ /ل.ل. خمسمائة ألف ليرة لبنانية.

تقبل العروض لغاية الساعة الثانية عشر من آخر يوم عمل يسبق الموعد المحدد لاجراء لمناقصة ولا يعتد بأي عرض يصل بعد هذه المهلة.

تدون الأسعار بالليرة اللبنانية وتقبل العروض على أساس مقدم العرض الأدنى بالليرة اللبنانية.

الملك سلمان يحذّر من مرحلة «أكثر صعوبة» في مواجهة فيروس كورونا

الملك سلمان أثناء خطابه المتلفز (واس)

حذّر خادم الحرمين الشريفين الملك سلمان عبد العزيز في خطاب أمس من مرحلة «أكثر صعوبة» في مواجهة فيروس كورونا المستجد الذي تسبب بوفاة الآلاف وخلّف أضرارا اقتصادية في العالم.

وقال الملك سلمان في خطاب متلفز، «اننا نمر بمرحلة صعبة، ضمن ما يمر به العالم كله. إن المرحلة المقبلة ستكون أكثر صعوبة على المستوى العالمي لمواجهة هذا الانتشار السريع لهذه الجائحة».

وأضاف الملك سلمان «نؤكد أن مواصلة العمل الجاد في هذا الوقت الصعب، لا تتم إلا بالتكاتف والتعاون ومواصلة الروح الإيجابية وتعزيز الوعي الفردي والجماعي، والالتزام بما يصدر من الجهات المعنية من توجيهات وتعليمات وإرشادات، في سبيل مواجهة هذه الجائحة».

وأكد خادم الحرمين الشريفين «إن ما أظهرتموه من قوة وثبات وبلاء حسن، ومواجهة مشرفة لهذه المرحلة الصعبة، وتعاونكم التام مع الأجهزة المعنية، هو أحد أهم الروافد والمرتكزات لنجاح جهود الدولة، التي تجعل المحافظة على صحة الإنسان في طليعة اهتماماتها ومقدمة أولوياتها.

ولذلك أؤكد لكم حرصنا الشديد على توفير ما يلزم المواطن والمقيم في هذه الأرض الطيبة من دواء وغذاء واحتياجات معيشية.

وشدّد إن القطاعات الحكومية كافة وفي مقدمتها وزارة الصحة، تبذل كل إمكانياتها لاتخاذ التدابير الضرورية للمحافظة على صحة المواطن والمقيم.

وقال الملك سلمان «وإذ نشكر كل الجهات الحكومية على جهودها، ونخص العاملين في المجال الصحي، أولئك الذي يقدمون جهوداً جليلة للمحافظة على صحة المواطن والمقيم، باذلين نفوسهم في مواجهة هذه المرحلة الدقيقة، نؤكد أن مواصلة العمل الجاد في هذا الوقت الصعب، لا تتم إلا بالتكاتف والتعاون ومواصلة الروح الإيجابية وتعزيز الوعي الفردي والجماعي، والالتزام بما يصدر من الجهات المعنية من توجيهات وتعليمات وإرشادات، في سبيل مواجهة هذه الجائحة.

ورأيي، إن المرحلة المقبلة ستكون أكثر صعوبة على المستوى العالمي لمواجهة هذا الانتشار السريع لهذه الجائحة.

لكنني في الوقت ذاته، أعلم أننا سنواجه المصاعب بإيماننا بالله وتوكلنا عليه، وعملنا بالأسباب، وبذلنا الغالي والنفيس للمحافظة على صحة الإنسان وسلامته، وتوفير كل أسباب العيش الكريم له، مستندين على صلابتكم وقوة عزيمتكم، وعلو إحساسكم بالمسؤولية الجماعية، أدام الله علينا توفيقه وسددنا لكل خير.

علي صعيد آخر، أعلنت النيابة العامة السعودية إنها وجهت أمرا بالقبض على شخصين ظهرا في مقاطع فيديو وهما يشربان من سائل تعقيم بدعوى إنه يقي من الإصابة بفيروس كورونا المستجد.

وقالت النيابة العامة في تغريدة على تويتر إنها «وجهت بالقبض على شخصين ظهرا في مقطع فيديو وهما يشربان سائلا لأحد أنواع المعقمات غير صالحة للاستهلاك الآدمي للتضليل بأنها تقي من كورونا».

وأثارت مقاطع الفيديو التي ظهر فيها الشابان بشكل منفصل، وهما يشربان معقما، غضبا عبر وسائل التواصل الاجتماعي. وطالب أحد المعلقين على «تويتر» بإنزال «أقصى العقوبات» على الشابين، معتبرا أنهما يعرّضان حياة الآخرين للخطر.

(واس)

مقتل ٥ نساء جرّاء قصف عشوائي استهدف طرابلس

قتلت خمس نساء وأصيب خمسة مدنيين آخرين بجروح في قصف عشوائي استهدف عددا من المناطق في العاصمة الليبية، بحسب ما أفاد المتحدث باسم وزارة الصحة بحكومة الوفاق الوطني أمين الهاشمي.

وقال الهاشمي أمس، إن «قصفا عشوائيا عنيفا تعرّضت له أحياء عديدة في العاصمة طرابلس أمس، تسبب في مقتل ٥ مدنيين من النساء، وإصابة خمسة آخرين بجروح متفاوتة».

وأضاف المسؤول أن القذائف العشوائية استهدفت منازل الضحايا في مناطق عين زارة وباب بن غشير، كما سجلت خسائر مادية جراء سقوط قذائف في عدد من المواقع الأخرى.

واتهمت حكومة الوفاق الوطني قوات موالية للمشير خليفة حفتر بقصف منازل المدنيين والتسبب في سقوط الضحايا. ولم يصدر أي تعليق رسمي من قبل قوات حفتر بخصوص القصف.

وتتكرر حوادث استهداف المدنيين سواء بالقذائف الصاروخية العشوائية أو بالقصف الجوي في جنوب ووسط طرابلس والذي عادة ما تتهم حكومة الوفاق قوات حفتر بالمسؤولية عنها.

وتشنّ القوات الموالية للمشير خليفة حفتر هجوما منذ نحو عام في محاولة للسيطرة على طرابلس. وفي السياق ذاته، رحبت حكومة الوفاق الوطني بالدعوة الأممية إلى وقف الأعمال القتالية لإفساح المجال أمام الجهود لمواجهة خطر فيروس كورونا المستجد. وقال المجلس الرئاسي لحكومة الوفاق في بيان نشره امس عبر صفحته الرسمية في «فايسبوك» «نرحب بهذه الدعوة الإنسانية والقبول بكل مسعى يحمي مواطنينا وجميع المقيمين على أرض ليبيا من هذه الجائحة»، مؤكد التزامه وحرصه على وقف إطلاق النار وفقا للقرارات الدولية.

لكنه أكد الاحتفاظ بحقه في الرد على «الاعتداءات اليومية التي يتعرض لها المدنيون والمرافق والمنشآت المدنية»، وطالب المجتمع الدولي بـ «مخاطبة المعتدي بشكل مباشر للكف عن انتهاكاته وجرائمه»، في إشارة إلى قوات حفتر.

(أ ف ب)

التحالف الدولي يسحب قواته التدريبية من العراق على خلفية فيروس كورونا

مركبة عسكرية خلال حظر تجول في البصرة (ا.ف.ب)

بدأ التحالف الدولي الذي تقوده الولايات المتحدة بسحب قواته التدريبية بشكل مؤقت من العراق، بسبب انتشار فيروس كورونا المستجد، بحسب ما قال مسؤول كبير في التحالف أمس.

وكانت وزارة الدفاع البريطانية أعلنت في وقت سابق في بيان أنّها ستقوم بسحب جزء من قواتها العاملة ضمن البعثة التدريبية في العراق «كإجراء وقائي».

وقال المسؤول الذي طلب عدم كشف هويته خلال لقائه مجموعة من الصحافيين في بغداد إن الجيش العراقي علّق كل أنشطة التدريب في أوائل آذار الحالي، لتقليل مخاطر انتشار المرض بين قواته، بما في ذلك عمليات التدريب التي تقوم بها قوات التحالف لمساعدة القوات المحلية في قتال فلول تنظيم داعش.

وأضاف «نحن في مرحلة تعليق أخرى، ونقول لأفرادنا إن لا حاجة لتواجدهم جسدياً بينما ننتظر ما ستؤول إليه الأمور».

ويبلغ عدد العناصر المنوطة بعمليات التدريب ٢٥٠٠، ولم يحدد المسؤول عدد المدربين الذين سيغادرون العراق في هذا الإطار. وأضاف «عندما يستقر وضع فيروس كورونا، سنعيد رجالنا ونستأنف التدريب حسب الضرورة».

وتوفي ١٣ شخصاً في العراق جراء وباء كورونا المستجد، بحسب مسؤولين في وزارة الصحة، فيما تخطى عدد الإصابات ١٧٠. لكن أقل من ألفي شخص خضعوا للفحص من أصل ٤٠ مليون نسمة في أنحاء البلاد.

وأوضحت وزارة الدفاع البريطانية أنّ القوات المعنية سيتم سحبها بسبب تراجع وتيرة التدريبات في الأشهر الاخيرة، وبسبب «تعليق» برنامجي التحالف وحلفالأطلسي للتدريب مدة ستين يوماً. وقالت «قررت وزارة الدفاع إعادة عدد من عناصرها الى المملكة المتحدة».

وأكدت الوزارة أن الجنود البريطانيين سيبقون في العراق لدعم الحكومة في بغداد والتحالف والمصالح البريطانية. وقد يتم نشر الجنود الذين تتم إعادتهم إلى بلادهم في مناطق أخرى من العالم، ولكن قد يطلب منهم دعم أفراد من عائلاتهم تأثروا بالفيروس الذي أودى بأكثر من ١٠٠ شخص في بريطانيا. وقال وزير الدفاع بن والاس «في الأشهر الأخيرة انخفضت وتيرة التدريب بشكل كبير، وهو ما يعني أنني في موقع يتيح لي إعادة وحدة التدريب الحالية إلى المملكة المتحدة».

وأضاف «لا يزال هناك وجود كبير للقوات البريطانية المسلحة داخل التحالف وغيره»، واعدا بأن لندن ستظل ملتزمة بإلحاق «هزيمة كاملة» بفلول تنظيم داعش. وتعمل بريطانيا إلى جانب شركائها في التحالف الدولي في العراق منذ العام ٢٠١٤ لتدريب قوات الأمن العراقية.

وتزامنت عملية التعليق هذه مع عملية إعادة تموضع منفصلة أخرى لقوات التحالف المنتشرة في نحو ١١ قاعدة عسكرية في أنحاء العراق.

وقال المسؤول في التحالف في بغداد إن «خلاصة القول هي أننا سنركز جهودنا على دعم قوات الأمن العراقية في جهودها ضد (داعش) من قواعد أقل ومع عدد أقل من الناس». وقد انسحب نحو ٣٠٠ جندي من قوات التحالف الأسبوع الحالي من القاعدة العسكرية العراقية في القائم بغرب العراق على الحدود مع سوريا، ومن المقرر سحب القوات من قاعدتي القيارة وكركوك في شمال البلاد بحلول نهاية نيسان المقبل، بحسب ما قال مسؤول عسكري أميركي لوكالة فرانس برس. وسبق أن أعيد تموضع بعض القوات إلى مواقع للتحالف في سوريا المجاورة التي تشهد نزاعا، إضافة إلى مدافع، بينما سيتم إرسال البعض الآخر إلى قواعد أخرى في العراق أو إلى الكويت. وجاء ذلك الإعلان بعد تكرار الهجمات الصاروخية على القواعد العسكرية العراقية التي تؤوي جنوداً غربيين، وعلى السفارة الأميركية في بغداد. ومنذ أواخر تشرين الأول، استهدف نحو ٢٤ هجوماً قوات أجنبية في العراق، أربعة منها خلال الأيام الثمانية الأخيرة. وقد أسفر أحد الهجمات في ١١ آذار على قاعدة التاجي شمال بغداد، عن مقتل عسكريين أميركيين ومجنّدة بريطانية.

(أ ف ب – رويترز)

لاغارد تتوقّع إنكماشاً اقتصادياً «كبيراً» في منطقة اليورو

الإجراءات المالية للدول والمصارف المركزية لإنعاش الاقتصاد في مواجهة كورونا

من إنعاش الميزانية إلى خفض معدلات الفائدة وإجراءات محددة الأهداف، تفرج الحكومات والمصارف المركزية في جميع أنحاء العالم عن المليارات لدعم اقتصاد عالمي أصيب بالشلل بسبب وباء فيروس كورونا المستجد.

وتتوقع مديرة البنك المركزي الأوروبي كريستين لاغارد حصول انكماش «كبير» في منطقة اليورو نتيجة انتشار فيروس كورونا المستجد، في مقال لها ينشر الجمعة في عدد من الصحف الأوروبية.

وقدرت المسؤولة في المقال، الذي يصدر بعد يوم على إعلان البنك المركزي الأوروبي خطة دعم ضخمة بقيمة ٧٨٠ مليار يورو، أن «جزءا كبيرا من الاقتصاد متوقف بشكل مؤقت، ونتيجة ذلك سيتقلص النشاط الاقتصادي في منطقة اليورو بشكل كبير».

وخلافا لنظيره الأميركي الاحتياطي الفدرالي، أبقى البنك المركزي الأوروبي على معدلات الفائدة بلا تغيير واختار طريقا آخر يطبق على مراحل.

وفي ١٢ آذار تم تخفيف الحد الأدنى لاحتياطي المصارف وتم تشجيعها على مواصلة إقراض الشركات الصغيرة والمتوسطة لتجنب موجة إفلاسات. والثلاثاء قدم البنك المركزي الأوروبي أكثر من مئة مليار يورو إلى المصارف هي الأولى من أصل ١٣ عملية إعادة تمويل مقررة حتى منتصف حزيران والأربعاء حقق البنك المركزي الأوروبي أخيرا ما تطالب به الأسواق والحكومات الأوروبية. فقد أعلن في مؤتمر استثنائي بالفيديو عن خطة طارئة بقيمة ٧٥٠ مليار يورو لشراء دين عام وخاص، ستنفذ حتى نهاية العام، على أمل التخفيف من أعباء المصارف ودفعها إلى مواصلة الإقراض أو إعادة إطلاقه. من جهة أخرى، يريد البنك المركزي الأوروبي تنظيم تحركاته في السوق «بمرونة»، ما يوحي بأنه سيركز على بعض الأسهم السيادية التي تواجه صعوبات كبيرة لتهدئة التوتر بشأن دينها، مثل إيطاليا.

ويعرض الاحتياطي الفدرالي الأميركي الذي يقوم بمهام البنك المركزي، دعم القروض للسيارات والعقارات ومنح قروض للشركات. وقد لجأ إلى آلية تسهيل لتمويل الاعتمادات سميت «الوثيقة التجارية» (كومرشال بيبر) واستخدمت للمرة الأخيرة خلال الأزمة المالية في ٢٠٠٨.

وقام الأحد بتخفيض معدلات فائدته فجأة إلى الصفر وهو مستوى لم يسجل منذ كانون الأول ٢٠٠٨. من جهة أخرى، خفف الاحتياطي الفدرالي والبنك المركزي الأوروبي والمصارف المركزية لليابان وبريطانيا وكندا وسويسرا الشروط التي تتبادل بموجبها العملات الصعبة لتتمكن من تأمين تمويل كاف للأسواق بالدولار. وفي جانب الحكومة، كان وزير الخزانة ستيفن منوتشين يواصل التفاوض الأربعاء حول خطة هائلة للإنعاش الاقتصادي، بينما تبنى أعضاء الكونغرس سلسلة من الإجراءات الاجتماعية بقيمة مئة مليار دولار.

وتشمل الخطة إجراءات بينها إرسال شيكين بقيمة ألف دولار كل منهما إلى العديد من الأميركيين أو تقديم ٣٠٠ مليار دولار للشركات الصغيرة «لضمان استمرارية الوظائف» و١٥٠ مليارا لقطاعات هشة أخرى مثل السياحة والفنادق، كما ذكرت صحيفة «واشنطن بوست».

وأعلن البنك المركزي الصيني الذي وافق في شباطعلى تمديد أو تجديد قروض للشركات، في ١٣ آذار عن خفض الحد الأدنى للاحتياطي الإلزامي للمصارف، وأفرج عن ٥٥٠ مليار يوان (٧٠،٦ مليار يورو) لدعم الاقتصاد. وهذا الحد الأدنى الذي يلزم المصارف بالاحتفاظ بسيولة لدى المصرف المركزي، خفض بمعدل يتراوح بين نصف نقطة مئوية ونصف نقطة مئوية.

أعلنت إيطاليا الدولة الأكثر تضررا بفيروس كورونا في الاتحاد الأوروبي عن تخصيص ٢٥ مليار يورو لمكافحة وباء كورونا. وامل الحكومة في أن تؤدي هذه الإجراءات إلى جمع ٣٤٠ مليار يورو من السيولة. وستستخدم روما محفظتها لمساعدة المقرضين الإيطاليين خصوصا عبر تعليق دفع بعض المستحقات من قروض عقارية ومصرفية.

وفي فرنسا أعلنت الحكومة عن تخفيف أو إرجاء أو إلغاء رسوم بقيمة ٣٢ مليار يورو لشهر آذار وحده.

ويشكل هذا المبلغ الجزء الأكبر من ٤٥ مليار يورو من خطة «فورية» أعلنها وزير الاقتصاد الفرنسي برونو لومير الثلاثاء. كما حركت الحكومة إجراءات البطالة الجزئية وأقامت صندوقا تضامنيا بقيمة حوالى ملياري يورو.

وستستفيد الشركات الصغيرة والشركات الصغيرة جدا والمتعهدين الصغار الذين يواجهون صعوبات من تعليق تسديد فواتيرهم للمياه والغاز والكهرباء والإيجار، حسبما أعلن الرئيس الفرنسي إيمانويل ماكرون الإثنين. وستضمن الدولة القروض التي تقدمها المصارف للشركات المتضررة بأزمة فيروس كورونا بقيمة ٣٠٠ مليار يورو ولم تستبعد تقديم دعم مباشر لبعض الشركات عبر تدخل في رأسمالها.

وأعلنت ألمانيا عن أكبر خطة مساعدة للشركات منذ الحرب العالمية الثانية، عبر قروض «بلا حدود» بقيمة لا تقل عن ٥٥٠ مليار يورو في البداية.

وأعلن رئيس الحكومة الاسباني بيدرو سانشيز أن الدولة الاسبانية ستضمن قروضا بقيمة مئة مليار يورو للشركات. وبين الإجراءات الأخرى، ستسهل الحكومة اللجوء إلى «التعليق الموقت للوظيفة» (شكل من البطالة الجزئية يسمح للموظف بالعودة إلى مؤسسته بعد ذلك). وسيتمكن العاملون المستقلون من الحصول على تعويضات بطالة بسهولة أكبر. وستخصص ٦٠٠ مليون يورو لتمويل مساعدات للأكثر ضعفا من مسنين وعائلات محتاجة لمساعدات لاتصالات الانترنت. وقال رئيس الوزراء الاشتراكي «سنفرج عن مئتي مليار يورو» في المجموع.

وعدت الحكومة البريطانية بدعم الاقتصاد «مهما كلف ذلك» واعلنت عن ضمان من الدولة لقروض للشركات بقيمة تصل إلى ٣٣٠ مليار جنيه استرليني ومساعدات بقيمة عشرين مليار جنيه. وقبل أسبوع من ذلك، أعلنت المملكة المتحدة عن دعم ميزاني بقيمة ثلاثين مليار جنيه استرليني وخفض مرتبط بذلك (من ٠،٧٥ بالمئة إلى ٠،٢٥ بالمئة) لم يكن متوقعا في معدلات فائدة بنك انكلترا. في التفاصيل، سيخصص ١٢ مليار جنيه لرد مباشر على العواقب الفورية لفيروس كورونا. وستساعد سبعة مليارات العاملين المستقلين والشركات الصغيرة والمتوسطة الأكثر تعرّضا للخطر وكذلك خمسة مليارات للقطاع الصحي. يضاف إلى ذلك ١٨ مليارا لإجراءات أخرى خصوصا للخدمات العامة أو البنى التحتية، لتحفيز الاقتصاد برمته. و أعلن رئيس الوزراء الكندي جاستن ترودو عن خطة جديدة بقيمة ٢٧ مليار دولار كندي (١٧ مليار يورو) من المساعدات المباشرة للعاملين الذين يعانون من وضع هش وللشركات الكندية التي تواجه صعوبات، وكذلك عن ٥٥ مليار دولار كندي لإرجاء ضرائب. تضاف هذه الإجراءات إلى خطة أولى بقيمة عشرة مليارات دولار كندي أفرج عنها الجمعة الماضي لمساعدة الشركات في البلاد.

وعزز بنك اليابان بشكل كبير سياسة شراء الموجودات. ولم تغير هذه المؤسسة النقدية معدلات فادتها السلبية على ودائع المصارف لديها (-٠،١ بالمئة) منذ كانون الثاني ٢٠١٦، لكنها ضاعفت خصوصا السقف السنوي لشراء صناديق يجري التفاوض حولها في البروصة. قبل ذلك، أفرجت اليابان عن ١٣،٤ مليار يورو لمنح قروض بلا فائدة للشركات الصغيرة والمتوسطة.

خفض البنك المركزي الاسترالي الخميس معدل فائدته الأساسية ربع نقطة إلى ٠،٢٥ بالمئة أي أدنى مستوى تاريخي، وأعلن عن إجراءات لشراء ديون ودعم القطاع المصرفي وكذلك الشركات الصغيرة والمتوسطة.

(أ ف ب)

عقوبات أميركية على خمس شركات إماراتية متهمة بنقل النفط الإيراني

إمراة إيرانية تتسوّق عشية عيد النيروز (ا.ف.ب)

فرضت الولايات المتحدة عقوبات على خمس شركات إماراتية أمس متهمة بنقل نفط إيراني وتجاوز الحظر الأميركي.

وقالت وزارة الخزانة الأميركية إن هذه الشركات اشترت «مئات الآلاف من الأطنان المترية من المنتجات البترولية من شركة النفط الوطنية الإيرانية» بزعم أنها جاءت من العراق أو على الأقل عن طريق إخفاء منشأها. ويندر أن تستهدف واشنطن شركات من الإمارات حليفتها في حملتها لممارسة «أقصى الضغوط» على إيران، وتمثل الإمارات كذلك مركزاً تجارياً إقليمياً مهماً.

وقال وزير الخزانة الأميركي ستيفن منوتشين في بيان إن «النظام الإيراني يستخدم عائدات مبيعات النفط والبتروكيماويات لتمويل مؤيديه الإرهابيين، مثل فيلق القدس التابع للحرس الثوري»، الذي يعد الجيش الإيديولوجي للجمهورية الإسلامية، «بدلاً من استخدامها من أجل صحة ورفاه الإيرانيين».

وتمنع العقوبات وصول الشركات المشمولة بها إلى النظام المالي الأميركي وتمنع على الأميركيين التعامل معها قطعياً. والشركات المشمولة هي «بترو غراند اف زد ايه» و«ألفابت انترناشونال دي ام سي سي» و«سويستول تريد دي ام سي سي» و«عالم الثروة للتجارة العامة» و«الوانيو ال ال سي كو». وانسحب الرئيس الأميركي دونالد ترامب في ٢٠١٨ من الاتفاق النووي الموقع مع إيران في ٢٠١٥ بهدف منعها من حيازة القنبلة الذرية. ومنذ ذلك الحين، شددت واشنطن العقوبات على إيران وفرضت حظراً شاملاً على مبيعات النفط الإيراني، مع فرض عقوبات على أي دولة أو شركة أجنبية تتجاوز تلك العقوبات.

من جهته، أعلن وزير الخارجية الأميركي مايك بومبيو أن إيران أفرجت عن الأميركي الموقوف لديها منذ ٢٠١٨ مايكل وايت لأسباب «صحية» و«إنسانية» ولكن بشرط عدم مغادرته البلاد.

وأكد بومبيو في بيان أنّ «مايكل بات حالياً في عهدة سفارة سويسرا» التي تمثل المصالح الأميركية في طهران في ظل غياب العلاقات الدبلوماسية بينها وبين واشنطن. ودعا بومبيو أيضاً إلى الإفراج «النهائي» عنه وعن «كل الأميركيين المحتجزين بشكل غير عادل في إيران».

على صعيد اخر، تستعد طهران للإفراج عن «نحو عشرة آلاف معتقل» لمناسبة رأس السنة الإيرانية الجديدة التي تصادف يوم الجمعة ٢٠ آذار على أن يستفيد من العفو نصف السجناء المدانين بالمساس بالأمن القومي، وفق السلطة القضائية. وأعلن هذه الأرقام المتحدث باسم السلطة القضائية غلام حسين إسماعيلي في تصريحات نقلتها في وقت متأخر ليل الأربعاء إلى الخميس وكالة «ميزان» الإلكترونية التابعة لهذه المؤسسة. وقال إسماعيلي إن هذا العفو صدر عن المرشد الأعلى للجهورية الإسلامية علي خامنئي، بناء على طلب من رئيس السلطة القضائية، من أجل «تخفيض عدد السجناء، مع مراعاة الوضع الحساس في البلاد»، دون الإشارة صراحة إلى وباء كورونا المستجد.

وقال علي أكبر صالحي رئيس منظمة الطاقة النووية الإيرانية للتلفزيون الرسمي إن إيران لن تحتفل باليوم الوطني السنوي للتكنولوجيا النووية بسبب تفشي فيروس كورونا.

(ا.ف.ب – رويترز)

القوات الأفغانية تعزّز خياراتها الدفاعية مع استمرار هجمات طالبان

قالت أفغانستان أمس إنها أمرت قواتها باتخاذ «وضع الدفاع الفعال» مع استمرار هجمات طالبان حتى بعد أن وقعت الحركة اتفاقا مع الولايات المتحدة.

وقال نائب وزير الدفاع الأفغاني أسد الله خالد في بيان مصور «طالبان واصلت مستوى عال من العنف رغم توقيع اتفاق سلام».

وأضاف «وضع الدفاع الفعّال سيخفض القيود على قوات الأمن والدفاع الوطني الأفغانية وسيمكنها من تنفيذ عمليات ضد طالبان التي تدبر هجمات ضدها».

وكانت القوات الأفغانية في السابق قادرة على الرد فقط عندما تتعرض لهجوم مباشر.

ووقعت الولايات المتحدة في شباط اتفاقا مع طالبان يمهد الطريق لإجراء مفاوضات بين الحركة والحكومة الأفغانية، كما يشمل انسحاب القوات الأجنبية.

وتقول طالبان إنها أحجمت منذ ذلك الحين عن مهاجمة القوات الأجنبية لكنها استمرت في مهاجمة القوات الأفغانية في حين يطالب مسؤولون أمريكيون وأفغان بالحد من العنف.

واقترح خالد كذلك وقفا كاملا لإطلاق النار مع طالبان «للمساعدة في مكافحة فيروس كورونا».

ولم ترد طالبان على الفور على طلب للتعليق.

ودعا زلماي خليل زاد المبعوث الأميركي الخاص لأفغانستان يوم الأربعاء الطرفين لتسريع الجهود لإحراز تقدم بشأن إطلاق سراح آلاف من سجناء طالبان. وقال إن تفشي فيروس كورونا المستجد في العالم يزيد من ضرورة التحرك السريع.

وسجلت أفغانستان ٢٢ حالة إصابة بالفيروس وهناك مخاوف من تزايد الحالات مما قد يؤدي لانهيار النظام الصحي الهش في البلاد مع عودة الآلاف يوميا من إيران وهي واحدة من أكثر دول العالم تضررا من الوباء.

وقالت طالبان إنها قلقة من تفشي الفيروس وعرضت العمل مع المنظمة الدولية لمنع انتشاره. وتقول الحكومة إنها ما زالت تتلقى تقارير عن مهاجمة متشددين للعاملين بقطاع الصحة، وتنفي طالبان ذلك.

(رويترز)

اللواء
يومية سياسية عربية

تعرفة الإعلانات
(العدد اليومي) إبتداءً من ٢٠٢٠/١/١

الصفحة الأولى	أسود		ملون
مانشيت	فوق	700.000 L.L.	1.000.000 L.L.
مانشيت	تحت	600.000 L.L.	900.000 L.L.
مانشيت	مزدوجة	1.100.000 L.L.	1.550.000 L.L.
مانشيت	مثلثة	1.600.000 L.L.	2.400.000 L.L.

الصفحة الداخلية	سم عمود	إضافة	ملون
صفحات 2- 3	36.000 L.L	50٪	54.000 L.L.
صفحات محلية اقتصادية	32.000 L.L		
الصفحات الأخرى داخلية	26.000 L.L		
الصفحة الأخيرة	36.000 L.L	50٪	54.000 L.L.

إعلانات مبوبة ضمن كادر : (سم عمود): 22.000 L.L.

* (تضاف قيمة TVA على كل أسعار الإعلانات).

الإعلانات الرسمية	سعر السطر الواحد	5000 L.L.
الإعلانات المبوبة	(السطر الواحد)	5.000 L.L.
الاجتماعيات والوفيات	حتى 10 أسطر	50.000 L.L.
	كل سطر إضافي	5.000 L.L.
مفقود	(3 – 4 أسطر) لفترة 3 أيام	30.000 L.L.
	كل سطر إضافي	3.500 L.L.

* (تضاف قيمة TVA على كل أسعار الإعلانات).

* الميزانيات * الدعوات إلى الجمعية العمومية * البيانات والبلاغات
* فيلم: بسعر الصفحة المطلوبة * نص ٢٥٪ زيادة على التعرفة

	لونان	4 ألوان	
صفحة كاملة	50٪	100٪	زيادة على التعرفة
نصف صفحة	75٪	150٪	زيادة على التعرفة

الرياضة تحت الحجر خلال أزمة "كورونا"

كورونا يُفاقم جلجلة الكرة اللبنانية بتداعيات نأمل بجلائها عاجلاً

كتب وسيم صبرا :

نعيش هذه الايام، التداعيات التي فرضها، تفشي فيروس كورونا المستجد «كوفيد ١٩»، والذي بعثر اوراق روزنامة الرياضة العالمية، بعدما ألزم اللاعبين منازلهم فارضاً حظراً لم يسبق له مثيل حتى في اعتى الظروف واشدها دقة وشراسة.

وكما في مختلف ارجاء المعمورة، ارخى هذا الفيروس الخبيث بثقله على الرياضة اللبنانية، والتي كانت تحاول النهوض من تحت انقاض الازمة، التي لازمتها منذ انطلاق حراك ١٧ تشرين الاول قبل ٥ اشهر خلت، وما تلاها من تداعيات اقتصادية قاسية، حيث كان الاتحاد اللبناني لكرة القدم، على وشك الانتهاء، من دراسة تكفل عودة النشاط ولو تنشيطياً، بظل صعوبة استكمال الدوري للموسم الجاري. وان كان هناك من بصيص امل قبل «هجمة كورونا»، الا ان هذا الخيط الرفيع ما لبث ان اندثر، مع تفشي هذه الجرثومة، التي تعيث فتكاً في لبنان كما بشتى دول العالم، فتوقف النشاط الكروي كلياً، بعدما كان مقتصراً على بطولات الفئات العمرية كما السيدات.

وفي خضم هذه الازمة القاتمة محلياً كما خارجياً، يرى رئيس الاتحاد اللبناني لكرة القدم المهندس هاشم حيدر، انه وبظل الالتزام بقرار الحكومة اللبنانية في توقيف كافة الأنشطة الرياضية في البلاد، خوفًا من انتشار فيروس كورونا، كما العزل الذي يعيشه الجميع، فان الكلام عن اي موضوع كروي او حتى رياضي ليس في توقيته السليم، وشدد حرصه على الضرورات الصحية التي تبقى الأهم في الوقت الراهن متمنيا الصحة للجميع وان يحمي الله لبنان وشعبه كما جميع عباده وان يسلمهم من كل مكروه.

ولم يكتف فيروس كورونا المستجد بالتأثير على ديمومة النشاط الكروي، بل هو طال ايضاً المنتخب الوطني، بل طال بتداعياته بموضوع الجهاز الفني الذي يديره، حيث أرجأ الاتحاد كل جلسات المناقشة بهذا الموضوع، خاصة مع الالتزام بقرار التعبئة الذي اعلنته الحكومة اللبنانية، ويستمر اقله حتى اواخر الشهر الجاري.

وهكذا وكما في مختلف انحاء المعمورة، لا صوت يعلو فوق صوت تلك الجرثومة المتناهية الصغر والتي لا ترى بالعين المجردة، لكنها فائقة التدمير بمفعولها، لذا فان كل الملفات الرياضية معلقة، حتى جلاء هذا الوباء الذي حل بالبشرية، وجل ما نرجوه ان يقي الله عباده شرور هذا البلاء، وان يمن عليهم بواسع رحمته.

تحدّي «خليك بالبيت»: مواجهة الملل وتحية تقدير للطواقم الطبية

ماتويدي يحيي محبيه من محجره الصحي وديبالا يُبعثر بمخزونه من الملابس الرياضية.. وفي الإطار تامي ابراهام يمارس تحدي محارم الورق

يتواصل تحدي «خليك بالبيت» مع نجوم كرة القدم، حيث يبث العديد منهم صوراً وفيديوهات بواسطة مواقع التواصل الاجتماعي، من مكان تواجدهم في منازلهم ويروون عبرها تجاربهم، وهنا المحصلة اليومية:

نشر ماتويدي لاعب نادي يوفنتوس الإيطالي صورة له عبر موقع تبادل الصور «إنستاغرام» أعلن من خلالها إصابته بفيروس كورونا، حيث علق اللاعب قائلًا: «أنا إيجابي، عادة أحب أن أعتقد أنني إيجابي، شخص يحاول أن يشع موجات جيدة حوله، عائلتي، أصدقائي، زملائي، اليوم ما زالت إيجابية، أنا حامل للفيروس دون أعراض، وعلى دراية بامتياز أن أكون لاعب كرة قدم محترفًا، وبالتالي أستفيد من المراقبة الطبية المنتظمة والممتازة، ولولا ذلك ربما لم أكن لأعرف على الإطلاق».

بدوره، نشر إريك ماكسيم شوبو لاعب نادي باريس سان جيرمان الفرنسي صورة له عبر «إنستاغرام» بقميص ناديه، وحرص اللاعب على توجيه الشكر للأطباء على دورهم في مواجهة الخطر الذي يواجه العالم، حيث علق، قائلًا: «احترام كبير لجميع العاملين في نظام الرعاية الصحية، وكل شخص آخر يدعم ويساعد على تجاوز هذه الأزمة».

الهولندي فان دايك لاعب نادي ليفربول الإنكليزي نشر صورة له عبر «إنستاغرام» بقميص منتخب بلاده، وعلق اللاعب قائلًا: «أردت فقط أن أرسل رسالة تقول آمل أن يكون الجميع بخير في هذه الأوقات الصعبة، ويجب علينا جميعًا رعاية بعضنا البعض في الظروف الصعبة، ولكل شخص في جميع أنحاء العالم يرجى البقاء بأمان، فاصل ونواصل، لن تمشي لوحدك».

ونشر باولو ديبالا لاعب نادي يوفنتوس الإيطالي صورة له عبر موقع تبادل الصور «إنستغرام» وسط عدد من قمصان المنتخبات، والأندية العالمية، وعلق اللاعب، قائلًا: «كم هناك».

زلاتان إبراهيموفيتش لاعب نادي إيه سي ميلان نشر فيديو له بموقع التدوينات المصغر «تويتر» أعلن من خلاله الحرب على فيروس كورونا، حيث علق اللاعب، قائلًا: «في هذه اللحظة المثيرة لإيطاليا أنشأنا حملة لجمع التبرعات لمستشفيات هومانيتاس، وأعتمد على كرم زملائي وأولئك الذين يريدون تقديم مساهمة صغيرة، دعونا نركل الفيروس التاجي معًا».

ونشر جورجينيو فينالدوم لاعب نادي ليفربول الإنكليزي صورة له عبر موقع التدوينات المصغر «تويتر» في فناء منزله، وعلق اللاعب، قائلًا: «يستمر روتين التدريب اليومي، أيضًا بعض التدريب في الفناء الخلفي يمكن أن يكون مرضيًا هذه الأيام»، اما فيل فودين لاعب نادي مانشستر سيتي الإنكليزي فيديو له عبر «تويتر» وهو يستعرض مهارته في تحدي البقاء في المنزل، وعلق اللاعب، قائلًا: «يا الله، افتقد كرة القدم، هذا أصعب مما تظن، أرشح ستارلينغ ووالكر».

ووجه غيمس ماديسون لاعب نادي ليستر سيتي الإنكليزي رسالة إلى كرة قدم بعدما توقف معظم الدوريات العالمية بسبب فيروس كورونا، حيث علق اللاعب عبر موقع التدوينات المصغر «تويتر»، قائلًا: «أفتقد كرة القدم».

ونشر تامي أبراهام لاعب نادي تشيلسي الإنكليزي فيديو له عبر «تويتر»، وعلق اللاعب، قائلًا: «أبقِ الناس بأمان».

نجوم الدوري الإسباني الكروي ينقلون ملاعبه إلى شاشة الفيديو

مع توقف الدوري الإسباني لكرة القدم، منعا لتفشي فيروس كورونا في البلاد، توصل نجوم الدوري لحل «استثنائي» لخوض بطولة دوري من نوع خاص، تضم جميع الأندية الإسبانية.

ووافقت فرق أندية «الليغا» على المشاركة ببطولة تجمعها بلعبة الفيديو «فيفا ٢٠»، بنظام الدوري، تعويضا عن الدوري المتوقف بسبب الفيروس.

وأطلق بطل ألعاب الفيديو الإسباني إيباي لانوس الفكرة «المجنونة»، ولاقت إقبالا هائلا على وسائل التواصل الاجتماعي، وقررت الفرق الـ٢٠ المشاركة بالدوري، ترشيح لاعب من الفريق الأول، لتمثيلها في بطولة «فيفا ٢٠».

ووفقا لصحيفة «آس»، بدأت الفكرة بعد مباراة فيديو مثيرة، جرت بين إشبيلية وريال بيتيس، خاضها لاعب من كلا الفريقين، ولاقت مشاهدة مباشرة تجاوزت الـ٦٠ ألفا على القناة الشخصية للانوس بموقع «تويتش».

وقرر لانوس بعدها دعوة الأندية العشرين لخوض بطولة في اللعبة، ويمثل لاعب واحد من كل فريق ناديه في البطولة.

ورشح برشلونة لاعبه سيرجي روبرتو لتمثيل النادي الكتالوني في بطولة «فيفا ٢٠»، بينما عبر لاعبون من ريال مدريد عن رغبتهما بتمثيل «الملكي».

وكشف الحارس البلجيكي تيبو كورتوا عن رغبته بتمثيل الفريق في البطولة، ومثله أراد الإسباني ماركو أسينسيو، الأمر الذي دفع الجماهير على مواقع التواصل الاجتماعي، للمطالبة بإجراء مباراة فاصلة بين كورتوا وأسينسيو لتحديد ممثل ريال مدريد الرئيسي بالبطولة.

وتمثل البطولة الافتراضية متنفسا لجماهير الكرة، التي عانت من توقف البطولات الكبرى بكرة القدم منذ أيام، في وقت يبدو أن التوقف سيمتد لفترة من الوقت.

وكان عدة نجوم سابقين وحاليين بكرة القدم الإيطالية اطلقوا الخميس دوري في لعبة الفيديو «فيفا ٢٠» عن بعد لمنح الجماهير في إيطاليا فرصة تحدي غياب كرة القدم والأنشطة الرياضية على أرض الملعب بسبب تفشي فيروس كورونا.

وتضم قائمة اللاعبين المشاركين عدة نجوم حاليين كالإيطالي ماريو بالوتيلي مهاجم بريشيا، والأرجنتيني خافيير باستوري لاعب روما الإيطالي، ولاعبين سابقين كأندريا بيرلو وفابيو كانافارو وماركو ماتيراتزي.

وتستمر البطولة حتى يوم الإثنين المقبل حيث تلعب المباراة النهائية.

الليغا الإسبانية تنتقل إلى شاشات اللعب بزمن الحجر المنزلي

ويشارك في البطولة عدة لاعبين من فرق مختلفة في إيطاليا حاليا كهداف الدوري شيرو إيموبيلي، ونجوم سابقون مثلوا منتخب إيطاليا.

وينقل الدوري عبر التلفزيون مباشرة لمنح الجماهير فرصة الترفيه ومشاهدة لقاءات كرة القدم ولو عبر لعبة فيديو في ظل الحجر الصحي المفروض على البلد بسبب انتشار فيروس كورونا.

وتم إيقاف الدوري الإيطالي وأصيب عدة لاعبين من فرق فيورنتينا ويوفنتوس وسامبدوريا بفيروس كورونا وتم وضع عدة لاعبين في الحجر الصحي.

أسينسيو سيخوض مباراة فاصلة مع كورتوا عبر مواقع التواصل لتحديد ممثل ريال مدريد ببطولة الفيديو

هل تعود «الليغا» منتصف ايار المقبل؟

أكد خافيير تيباس رئيس رابطة الدوري الإسباني لكرة القدم، أنه يأمل في عودة المنافسات بداية من الـ١٤ من أيار المقبل ويرغب في إنهاء الموسم في الـ٣٠ من حزيران المقبل حسب قرار الاتحاد الأوروبي لكرة القدم.

وقال تيباس في برنامج إذاعي: «نشتغل حول تاريخ عودة الدوري بداية من الـ١٤ من ايار وهذا يعطينا الفرصة لإنهائه في الـ٣٠ من حزيران المقبل».

وأكد صعوبة الاستمرار في اللعب حتى تموز المقبل بسبب عقود اللاعبين المنتهية. وقال: «هناك صعوبة للعب في تموز، لكون ١٣٠ لاعبا تنتهي عقودهم في نهاية حزيران ورغم كوننا سنحاول تمديدها». وتحدث تيباس عن الوضعية الصحية للاعبين قبل عودة الدوري الإسباني. وقال: «أتمنى حين عودة المنافسة أن لا يكون أي لاعب مصابا بفيروس كورونا المستجد ونحن حاليا نهيئ الحجر الصحي لكل حالة». وأضاف متحدثا حول إمكانية اللعب دون جمهور: «إن رأت وزارة الصحة أن علينا اللعب دون جمهور سنفعل ذلك».

وأكد أن تأخر نهاية الدوري الإسباني هذا الموسم لن يغير من جدولة الموسم المقبل. وقال: «لا أتصور تغييرا في برنامج موسم ٢٠٢٠-٢٠٢١ وإن كان علي أن أذهب لاجتماع في الموضوع مع الاتحاد الإسباني سأفعل ذلك». ورد تيباس على انتقادات لويس روبياليس رئيس الاتحاد الإسباني لكرة القدم بشأن فحوصات فيروس كورونا وقال: «طلبنا اختبارات فيروس كورونا قبل حالة الطوارئ، ومجموعة من الفرق لم تقم بها ولم تتسلمها لكون لا أحد من أعضائها كان يملك أعراض الفيروس».

وأكد رئيس رابطة الدوري الإسباني أن بعض لقاءات دوري أبطال أوروبا قد تجرى في نهاية الأسبوع (السبت والاحد)، وقال: «ستكون هناك إمكانية لإجراء لقاءات دوري أبطال أوروبا في نهاية الأسبوع». وطالب الاتحاد الإسباني بالتخلي عن فكرة لعب نهائي كأس ملك إسبانيا في نهاية الأسبوع لفتح المجال لإكمال لقاءات الدوري الإسباني، وقال: «إنها فترة معقدة سيحاول أن يلعب نهائي كأس الملك في نهاية الأسبوع وهو ما أعتبره غير ممكن على الاتحاد الإسباني أن يتراجع عن الفكرة».

هذا ومدد مسؤولو كرة القدم الانكليزية تعليق المباريات المحلية حتى ٣٠ نيسان المقبل، بعد اجتماع طارئ عقدته رابطتا الدوري الممتاز «بريميرليغ» والدوري الانكليزي «إي أف أل».

كما أعلن نادي إيفرتون فرض حجر صحي على لاعبي فريقه، وقام مانشستر سيتي بعزل أحد لاعبيه بعدما أجرى أحد أفراد عائلته فحوصا للكشف عن فيروس كورونا.

وأعلن ناديا واتفورد وبورنموث عن عزل فردي لبعض لاعبيهم بسبب عوارض ومخاوف من الفيروس.

وكشف الايرلندي الشمالي براندن رودجرز مدرب فريق ليستر سيتي أن عددا من لاعبي فريقه ظهرت عليهم أعراض إصابة فيروس كورونا وتم «إبعادهم» عن زملائهم.

مبابي الأغلى

200 مليون يورو

■ تصدر كيليان مبابي، نجم هجوم باريس سان جيرمان الفرنسي، أغلى لاعبي العالم ضمن القائمة التي نشرتها صحيفة "ماركا" الاسبانية إذ وصل سعره إلى 200 مليون يورو، ويعتبر اللاعب الفرنسي هدفا أساسيا لنادي ريال مدريد في سوق انتقالات لاعبي كرة القدم خلال الفترة المقبلة

160

■ الإنكليزي الدولي رحيم سترلينغ نجم مانشستر سيتي، حل في المركز الثاني، ووصل سعره إلى 160 مليون يورو، وتساوى معه البرازيلي نيمار دا سيلفا، نجم باريس سان جيرمان، الذي تشير التقارير إلى اقترابه من العودة إلى برشلونة في الموسم المقبل

150

■ واحتل السنغالي ساديو ماني والمصري محمد صلاح، نجما نادي ليفربول الإنكليزي، وهاري كين نجم توتنهام، والبلجيكي كيفين دي بروين نجم مانشستر سيتي، المراكز من الرابع إلى السابع بنفس القيمة التسويقية، والتي بلغت 150 مليون يورو

140

■ النجم الارجنتيني ليونيل ميسي حل في المركز الثامن بالقائمة، إذ يبلغ سعره حاليا 140 مليون يورو

120

■ الإنكليزي الدولي غادون سانشو، نجم بوروسيا دورتموند الألماني، حل بدوره بالمركز التاسع وبلغت قيمته 120 مليون يورو بالتساوي مع الفرنسي غريزمان مهاجم برشلونة

خيامي ويوميات الحجر بزمن الكورونا

فرض تفشي وباء «الكورونا» امراً واقعاً على جميع القطاعات في لبنان بما فيها القطاع الرياضي تماشياً مع قرار مجلس الوزراء الداعي لتطبيق التعبئة العامة وضرورة إلتزام « الحجر المنزلي».

وفي ظل هذا الواقع سنتابع وعلى حلقات مقابلات مع قيادات وشخصيات رياضية حول كيفية إلتزامها هذا الحجر ووقائع يومياتها حيث نبدأ مع مدير عام وزارة الشباب والرياضة زيد خيامي الذي أوضح أن يومياته تتوزع بين مكتبه في الوزارة لمتابعة قضايا ذات صلة بتوفير الظروف والإمكانيات المتاحة لمواجهة الواقع المستجد، ويقول بأن هناك مجموعة من الأفكار والخطوات التي يتم إعدادها ودراستها ومنها وضع منشأة المدينة الرياضية في بيروت والمدينة الكشفية في سمار جبيل بتصرف الجهات الحكومية لأي إحتياجات لوجستية وعملانية والتواصل مع البلديات ومع الجمعيات الشبابية والكشفية لإنخراط كوادرها في إطار العمل التطوعي الذي ما أحوجنا إليه في هذه الفترة منوهاً بعنصر الشباب الذي يبدي حماسة وإندفاعاً لهذه المهمة الوطنية والإنسانية.

كما يقوم خيامي خلال وجوده في الوزارة بمتابعة معاملات إدارية ملحة مثل البريد اليومي وإجراء إتصالات مع جهات معنية بالقطاعين الشبابي والرياضي وتبادل الآراء والمقترحات ذات صلة بموضوع «كورونا» من الناحية الإحترازية مبدياً أسفه لتعطّل النشاطات الرياضية التي تنعكس آثاراً سلبية على غير صعيد لكنه يستدرك بأن السلامة العامة تبقى لها الأولوية في هذه المرحلة.

ويؤكد أهمية «الحجر المنزلي» الذي دعت إليه الحكومة وإلتزامه به حيث يمضي وقته في رعاية عائلته وتأمين إحتياجاتها عبر «الدليفيري» مشدداً على أهمية وضرورة النظافة والتعقيم في تعاملنا مع أنفسنا ومع الآخرين ويلزم أولاده بعدم الخروج من المنزل تحاشياً لأي مكروه داعياً لوقفة مسؤولة في هذه الفترة العصيبة.

وعن الهوايات التي يمارسها داخل المنزل لفت إلى أنه يركّز على قراءة الصحف اللبنانية ومتابعة آخر الأخبار على اختلافها ومشاهدة محطات التلفزة والقيام بإتصالات هاتفية وعبر التواصل الإجتماعي للإطمئنان على أصدقاء وأهل في لبنان والخارج .

وعن رأيه في الإجراءات المتخذة من قبل الحكومة حيال وباء «كورونا» عبّر عن تقديره لهذه الإجراءات قياساً على الإمكانيات المتاحة ودعا للتعاون والتكاتف وتضافر الجهود بين جميع القطاعات الحكومية والخاصة لإن التحدي كبير وخطير آملاً تجاوز هذا الواقع بأقل الخسائر الممكنة وبأقرب الآجال.

زيد خيامي

حسان محيي الدين

ملاعب عالمية

□ محرز هدفاً لريال.. هذا ما اكدته صحيفة «اكسبرس»، وكشفت عن رغبة مدريدية حقيقية بالتعاقد مع الجزائري الدولي نجم نادي مانشستر سيتي الإنكليزي، وان الاخير لن يرضى بأقل من ٨٠ مليون جنيه إسترليني، بحال وجود عرض لشرائه.

□ اكدت صحيفة «آس» الإسبانية أن برشلونة سيواجه أزمة بالتعاقد مع الثنائي نيمار ولاوتارو مارتينيز، بظل الوضع المالي الذي تشهده الأندية الأوروبية حاليا، وقالت: «يتعين على برشلونة دفع ٣٠٠ مليون يورو كي يحسم الصفقتين، لأن سان جرمان لن يبيع البرازيلي الدولي بأقل من ١٨٠ أو ١٩٠ مليون يورو، في حين يبلغ الشرط الجزائي بعقد المهاجم الارجنتيني ١١١ مليون يورو».

□ أعلن نادي فيورنتينا الإيطالي تسجيل عشر إصابات بفيروس كورونا المستجد في صفوفه، مشيرا الى ان ثلاثة منها تعالج في المستشفى، وأفاد مالك النادي روكو كوميسو لشبكة «سكاي إيطاليا» من مكان تواجده في الولايات المتحدة «الوضع يزداد سوءا، في النادي لدينا نحو عشرة أشخاص مصابين بهذا المرض المؤسف، وثلاثة من أفراد الجهاز الفني هم في المستشفى».

□ أعرب مفوض رابطة دوري كرة السلة الأميركي للمحترفين «ان بي ايه» آدم سيلفر عن أمله في انقاذ «جزء من الموسم» على الأقل، بعد تعليق المنافسات لفترة غير محددة بسبب تفشي فيروس كورونا المستجد الذي طال حتى الآن سبعة من اللاعبين، وأوضح «صراحة ليس لدي أي تقدير لما ستكون عليه المدة (...) أنا متفائل بطبيعتي وأريد ان أؤمن بأننا سنتمكن على الأقل من انقاذ جزء من هذا الموسم».

□ سلّمت اليونان الخميس الشعلة الأولمبية الى منظمي دورة الألعاب الصيفية في طوكيو، في احتفال أقيم بغياب الجمهور بسبب المخاوف من فيروس كورونا المستجد، والتي بدأت تدفع رياضيين للمطالبة بإرجاء الأولمبياد.

□ أعلن نادي بايرن ميونيخ الألماني أنه، وحرصا منه على تجنب تنقل لاعبيه بسبب تفشي فيروس كورونا المستجد، وللحفاظ على التواصل، بدأ منذ الأربعاء باعتماد «تدريب افتراضي» يشارك فيه اللاعبون عبر تقنية الاتصال بالفيديو.

□ مدد اتحاد كرة القدم الأميركي الجنوبي «كونميبول» تعليق منافسات مسابقة كوبا ليبرتادوريس التي تعادل مسابقة دوري الأبطال الأوروبي، حتى الخامس من أيار المقبل، بسبب تفشي فيروس كورونا المستجد.

□ أعلن دوري كرة القدم الانكليزية «إي أف أل» عن التبرع بخمسين مليون جنيه استرليني (٥٨ مليون دولار أميركي)، لمساعدة الأندية المنكوبة ماليا بفترة الإغلاق.

□ تنتظر المهاجم الصربي لوكا يوفيتش لاعب ريال مدريد عقوبات بسبب خرقه الحجر الصحي الذي فرضه ريال مدريد على لاعبيه وسفره الى بلغراد للاحتفال بعيد ميلاد صديقته، وقال نيبوشا ستيفانوفيتش وزير الداخلية الصربي: «حررنا تقارير إجرامية ضد عدة رياضيين مشهورين وسيكونون أمام المحكمة حين تقرر ذلك».

□ بررت زوجة اللاعب تياغو سيلفا قائد باريس سان جرمان، قرار مغادرة العاصمة الفرنسية والعودة إلى البرازيل، وقالت: «قررنا السفر لأن الوضع في باريس كان محزنًا للغاية، لم أستطع تخزين أي شيء، ولم أجد شيئًا لأشتريه من الأسواق، سافرنا إلى البرازيل، يمكنني هنا أن أجد الطعام بالسوبر ماركت، لدينا خيارات عديدة في البقاء مع أطفالنا في منزلنا».

□ كشف آرسنال آخر تطورات الحالة الصحية للإسباني ميكيل أرتيتا، المدير الفني للفريق، بعد إصابته بفيروس كورونا، وأكد النادي تحسن الحالة الصحية للمدرب، خلال تواجده بالعزل الصحي في منزله.

□ قرر مسؤولو بطولة العالم فورمولا ١ للسيارات، تأجيل سباقات هولندا وإسبانيا وموناكو بسبب تفشي فيروس كورونا، وقال مسؤولو فورمولا ١ في بيان مشترك، مع مسؤولي الاتحاد الدولي للسيارات، إنهم يتوقعون انطلاق الموسم «بمجرد أن يصبح الوضع آمنا بعد ايار».

□ أشارت صحيفة «ليكيب» الفرنسية إلى أن نويل لو غريه رئيس اتحاد الكرة الفرنسي، يحاول مد أجل الموسم الجاري لمنتصف تموز المقبل أو يوم ٢٠ من الشهر ذاته بحد أقصى.

□ توفي اللاعب السابق لأستون فيلا الإنكليزي وكارديف سيتي الويلزي، بيتر ويتينغهام عن عمر ٣٥ عاما متأثرا باصابة تعرض لها نتيجة حادث سقوط على السلالم بعد مشاهدة مباراة إنكلترا وويلز في بطولة الأمم الست للعبة الركبي.

محرز مطلوب بريال مدريد وباريس سان جرمان ويساعدهما باستقطابه العقوبة المفروضة على ناديه مانشستر سيتي من الاتحاد الأوروبي لكرة القدم بحرمانه المشاركات القارية والذي انتقل محرز اليه صيف ٢٠١٨ من ليستر سيتي مقابل ٦١ مليون جنيه استرليني ويستمر عقده حتى حزيران ٢٠٢٣

اللواء الإسلامي

بإشراف المركز الإسلامي للإعلام والإنماء

الجمعة ٢٠ آذار ٢٠٢٠م - الموافق ٢٥ رجب ١٤٤١هـ

AL-LIWAA Vendredi 20/3/2020

أقوال مأثورة

«إذا كان الحياء من النّاس ذا أهمية كبيرة، فكيف بنا إن كان حياءً من الله تعالى»

دعاء

«اللهم أعنّا على ذكرك وشكرك وحسن عبادتك، اللهم أنت السلام ومنك السلام».

الرجاء احترام هذه الصفحة لاحتوائها على آيات قرآنية

العلماء في ذكرى الإسراء والمعراج: الرجوع إلى الله والعمل بما أمر طريقنا للخلاص من كل ما نحن فيه

يقول الله تعالى في كتابه العزيز ﴿*سبحان الذي أسرى بعبده ليلاً من المسجد الحرام إلى المسجد الأقصى الذي باركنا حوله لنريه من آياتنا انه هو السميع البصير*﴾ (سورة الاسراء)، فقد كانت حادثة الإسراء والمعرج بمثابة منعطف خطير في تاريخ الدعوة الإسلامية لما حملته من شحذ لهمّة الرسول ﷺ وتجديد لعزيمته وذلك بعد أن تحجّرت قلوب أهل مكة فاعرضوا عن قبول الحق..

فذكرى الإسراء والمعراج حدث أرضي سماوي عظيم، ففيه تجلّت معجزة الله الخالدة إكراماً لرسوله الكريم محمّد ﷺ فقد أنجز الله سبحانه وتعالى لرسوله محمّد معجزة لا ككل المعجزات فاقت ما كان لكل الأنبياء والمرسلين.. فقد أراد الله سبحانه وتعالى أن يسري بعبده من المسجد الحرام الى المسجد الأقصى، فأسرى ورأى من آيات ربه ما رأى، فما زاغ البصر وما طغى فالسموات والأرض كانتا أثناء رحلته تحت أمرته بقدرة ربه وعزّته وجلاله.

فرحلة الإسراء والمعراج دعوة للعروج إلى الله بأرواحنا وقلوبنا ودعوة للخروج من الظلمة إلى النور ومن الشك إلى اليقين ومن العصيان إلى الطاعة ومن الفرقة والخلاف إلى لزوم الجماعة والائتلاف، فما أحوجنا إلى هذه الدعوات في زماننا وخصوصاً بعد إنتشار وباء الكورونا الذي ضرب تقريباً كل بقاع الأرض، فحدث الإسراء والمعراج هو دعوة لجميع المؤمنين أن يعودوا إلى معنى الإسراء، إلى حقيقة الصلاة، ليجتمع الجمع على حقيقة لا إله الا الله.. وخصوصاً في زمن الوباء المتفشّي...

ماذا يقول العلماء حول ذكرى الإسراء والمعراج، ووباء الكورونا؟.. هذا ما سنعرفه في تحقيقنا التالي:

غندور

القاضي الشيخ زكريا غندور قال: نعيش شهر رجب الخير الذي نقرب منه إلى شهر رمضان ولا بدّ أن نحيا حدث الإسراء والمعراج وما يرمز إليه هذا الحدث بالنسبة للمسلمين خاصة وما يحمل من ارتباط بين الأرض والسماء وبين توثيق العلاقة بين الخالق والمخلوق، كل حدث الإسراء والمعراج ليقول الله لنبيه «ان ضاقت بك الأرض فالسماء تفتح لك» فأسرى الله به من بيت الله الحرام إلى المسجد الأقصى، وعرج به جبريل من المسجد الأقصى إلى السماوات العلى، إذ قال في كتابه العزيز ﴿*ثم دنا فتدلى فكان قاب قوسين أو أدنى*﴾، ففي تلك الليلة فرضت الصلاة على المسلمين لتكون معراجهم الدائم إلى الله تعالى، فأقرب ما يكون العبد من ربه وهو ساجد فليس بين العبد وربه مسافة، فإذا قال العبد: يا رب.. قال الله سبحانه وتعالى: لبيّك..

فالرسول ﷺ إذا أنابه أمر رجع إلى الصلاة، ويجب أن ندرك حقيقة واحدة ان الفعّال هو الله سبحانه وتعالى والذي وضع البلاد قادر على إزالته بعونه سبحانه وتعالى.

وأضاف: وما أحوجنا كمسلمين في هذه الأيام، أن نعود إلى ديننا ونصحح علاقاتنا وأن نعلم أن النبي ﷺ لما ضاقت به الأمور كحدث الإسراء والمعراج ناداه ربه وأراه ما لم يكن يرى في حدث الإسراء والمعراج إلى الميقات فدنا وتدلى فكان قاب قوسين أو أدنى.

ونحن بحاجة في هذه الأيام مع توالي المصائب البشرية وما تعانيه من الأمراض المتراكمة وهي جند من جنود الله لندرك ان الموت حق وان الإنسان سيدركه أينما كان، فمع كل الاحتياطات يدركنا الموت ولو كنا في بروج مشيّدة، ولكن هذا لا يمنعنا لإتخاذ الأسباب والحذر والحيطة والبُعد عن الأمراض البشرية والجرثومية لأن الكثير من النّاس هو مرضى على المجتمع أكثر من الجراثيم، ففي هذه الأيام لا نملك إلا أن نقول لكل المسلمين خاصة والمؤمنين عامة، كما جاء في القرآن الكريم ﴿*يا أيها النّاس توبوا إلى الله توبة نصوحا عسى ربكم أن يكفر عنكم سيئاتكم*﴾، نقول للجميع ما نزل بلاء إلا بذنب وما رُفِعَ بلاء إلا بتوبة.

وعلينا أن نصحح هذه العلاقة مع الله مدركين ان الأمر كلّه له سائلين الله عزّ وجلّ في هذه الأيام المباركة التي كنا نتمنى أن تكون المساجد في تهليلها وتكبيرها وخاصة البيت الحرام والكعبة المشرّفة ولكننا نراها تقفل بوجه المصلين، لكن نقول للجميع أن باب الله لا يغلق ورحمته وسعت كل شيء، نسأل الله أن يرحمنا برحمته فهو يسمع ويرى «أفمن يجيب المضطر إذا دعاه ويكشف السوء».

واختتم قائلاً: أسأل الله أن يطهّر قلوبنا وأن يغفر ذنوبنا وأن يكشف عنا من البلاء ما نحن فيه وأن يصرف عنا ولاة السوء ودعاة السوء وأهل السوء الذين يمكرون بالإسلام والمسلمين فهو القادر وإليه نرفع الدعاء.

الكردي

أما القاضي الشيخ أحمد درويش الكردي فقال: في مثل هذا الشهر الكريم شهر رجب الخير كانت رحلة الإسراء والمعراج، وهي رحلة التكريم لسيد البشرية سيدنا محمّد عليه أفضل الصلاة والتسليم وبعد معاناة وعذاب تعرّض لها في مكة والطائف، في هذه الرحلة العظيمة رأى من آيات ربه الكبرى وفرض عليه وعلى أمته خمسين صلاة وببركة نبي الله موسى عليه السلام ومراجعته سيدنا محمّد ﷺ تفضّل الله علينا وجعلها خمس صلوات بدل خمسين صلاة، وجعل ثوابها عنده كخمسين صلاة.

وأضاف: هذه الرحلة هي دعوة لكل مؤمن انه بعد الصبر والألم يكون التكريم والفرح، ونحن في هذه الأيام نعيش في وباء عمّ العالم كلّه وليس بلد محدداً وأصبح العالم يعيش في قلق وخوف حتى من أقرب المقرّبين إليه، وبهذه المناسبة أوصي نفسي وكل المواطنين والمسلمين خاصة بالتحلّي بالصبر والثبات وحسن الأخلاق والاستغفار والرجوع إلى الله تعالى وإعلان التوبة له، وتذكّر نبي الله يونس عليه السلام وقومه الذين أنذروا بالعذاب وخرج نبي الله من بلدته «نينوى بالعراق» وحينما رأى قومه بدايات الغمام التي تحمل العذاب اقبلوا على الله تائبين مؤمنين فرفع الله عنهم ذلك العذاب، وأما النبي يونس عليه السلام فقد ألقي في بطن الحوت ولكنه لم يغفل عن ذكر الله تعالى، ولذلك يقول الله في كتابه الصريح حكاية عن سيدنا يونس ﴿*فلولا أن كان من المسبحين للبث في بطنه إلى يوم يبعثون*﴾ وكان تسبيح يونس عليه السلام «لا إله إلا أنت سبحانك اني كنت من الظالمين»، فأكثروا من هذا التسبيح والالتجاء إلى الله تعالى لأنه لا ينزل بلاء إلا بذنب وما أكثر ذنوبنا وما أكثر غفلتنا وبُعدنا عن ربنا وعن بعضنا، ولا يرفعه الله تعالى إلا بتوبة وما أقل التائبين في زمن تقاطع فيه النّاس ولم يشعر أحد بأحد.

واختتم قائلاً: نحن بحاجة إلى أن يتكاتف أبناء الوطن، فالأغنياء مع الفقراء والضعفاء مع الأقوياء حتى نخرج من هذه المحنة العامة وأسأل الله تعالى أن يكشف الغمّ ويرحم هذه الأمة وأن يكرمنا باستقبال شهر رمضان بأمان وسلام وسعادة وإيمان.

شحادة

أما القاضي الشيخ حسن الحاج شحادة فقال: إن معجزة الإسراء والمعراج معجزة إلهية، تتمثل بإسراء النبي من مكة إلى المسجد الأقصى ومعراجه من المسجد الأقصى إلى السموات السبع، وكأن في ذلك عبرة لصحة رسالته وصدقها وإعجاز ما جاء به في القرآن الصريح والسنّة النبوية الشريفة، وأجمل ما فيها ان هذه الذكرى أظهرت مدى علاقة النبي ﷺ ومكانته عند رب العزّة عزّ وجلّ حيث انه مرّ على الأنبياء جميعاً والرسل في السموات المتتالية، وكان قد صلى بهم جميعاً بالمسجد الأقصى وهذا يدل على انه خاتم الأنبياء ومقدمتهم وناشر الرسالات ومتممها حيث قال الله سبحانه وتعالى «سبحان الذي أسرى بعبده ليلاً من المسجد الحرام إلى المسجد الأقصى الذي باركنا حوله».

وأضاف: وإننا في شهر رجب هذا العام نعاني ما نعانيه من انتشار وباء الكورونا وقد يكون ذلك اختبار من رب العالمين للناس أو ابتلاء. فعندما كثر الظلم وانتشر الفساد وقطعت الصلاة، فرسول الله ﷺ قال: أعلم أبا حنيفة ان أمتي سوف تمحى ولم يبق إلا رسولهم وان أمتي سوف تفعل خصال وأن فعلتها ابتلاهم الله بخصال أخرى، فقال له أبو حنيفة: ما هي يا رسول الله؟ فقال الرسول: إذا تركت أمتي الدعاء حلّ البلاء، وإذا منعوا الزكاة قلّ الحصر، وإذا تركوا الصلاة أتاهم الله بصعوبة الموت، فقلت وما ذلك الزني، فقال الرسول إذا خون المؤمن، وكثرت الخيانات، وقلة الأمانات...».

فعندما كثر الظلم وانتشر الفساد والغش وقطع صلة الرحم والفجور والتباهي بالحرام وعندما تعاير الابنة والدتها فيما يعيب بها والأم كذلك، ابتلانا الله عزّ وجلّ بالموت الفجائي، وقلّة المطر والوباء وما إلى ما هنالك من أمور وردت في حديث رسول الله ﷺ، ومحتوى هذا الحديث ان ما يحصل في العالم هو بسبب تطبيق ما حرّمه الله سبحانه وتعالى، ولجأ النّاس إلى ممارسة وتطبيق المحرّمات...

وأضاف: هذه المحرّمات التي حرّمها الله عزّ وجلّ وأنذر النبي ﷺ من نتائجها.

قد وصلنا إليها وهذه عيّنة وحيدة من ابتلاء رب العالمين بجرثومة لم يكن أي عالم مهما علت درجته بالحسبان لها ولم يستطع حتى الآن أي مخبر من العالم مهما بلغ قوته من العلم أن يصل لدواء له ولن يصلوا لدواء له إلا بإذن الله تعالى.

وتابع قائلاً: أتمنى على المسلمين خاصة وأصحاب الكتب السماوية عامة أن يلجأوا إلى ربهم الواحد الأحد الفرد الصمد الذي بيده ملكوت كل شيء «وهو على كل شيء قدير» أن يتضرّعوا إلى الله وأن يرفع سخطه عنهم وان يتوبوا عن المعاصي وأن يستغفروه فيغفر لهم فإنه «غفور رحيم».

وأضاف: واعتقد أن الله عزّ وجلّ، لم يخلق البشر ليبتليهم، ولكنه يبليهم ببلاء ليعلمهم ان ما يفعلوه يوجههم إلى الهلاك وهذا ليس درساً لمن هم على قيد الحياة وللأجيال الحالية وإنما هو عبرة للأجيال القادمة والتي ستولد فيما بعد لأن التاريخ سيكتب عن هذه الحالة مهما كانت أسباب هذا الانتشار سواء كانت مقصودة لما يسمّى بالحرب الجرثومية أو ما شابه ذلك إلا أن هذه الجرثومة هي من خلق الله تعالى وتعديلات جيناتها هي من خلق الله تعالى وان فعل البشر بها بسوء تصرف وبنيّة الضرر فقد عادت إليهم وانقلب الأمر على فاعله.

واختتم قائلاً: لذلك علينا الحرص والعودة إلى الله عزّ وجل وعدم الأضرار بالناس والإيمان بأن الله عزّ وجل هوالوحيد القادر على هلاك الدنيا بأسرها وحمايتها بأسرها وهو من يمرض وهو من يشفي كل بحساب وقدر عند الله تعالى ولا يظلم الله أحد، فالمطلوب أن يعودوا الجميع إلى الله عزّ وجلّ وتعالميه والاكثار من الدعاء الخالص له ولوجهه الكريم بأن يرفع عنا البلاء والوباء وان يذهب عنا الغمّ والمرض وأن يعجّل لنا بشفاء مرضانا ويحمي عائلاتنا والإنسانية جمعاء.

السديس: قرار إيقاف الجمعة والجماعة يجسّد يسر الشريعة

أشاد الرئيس العام لشؤون المسجد الحرام والمسجد النبوي الشيخ د.عبدالرحمن بن عبدالعزيز السديس بقرار إيقاف صلاة الجمعة والجماعة لجميع الفروض في المساجد عدا الحرمين الشريفين لمنع انتشار فيروس كورونا، مؤكدا أنه يجسّد يسر الشريعة الإسلامية وفقه النوازل والمقاصد والمآلات وفيه نجاة للأنفس، ومنع لتفشي الوباء بينهم.

وبيّن أن هذا القرار الصائب من هيئة كبار العلماء جاء بعد اطّلاعها في دورتها الاستثنائية الخامسة والعشرين المنعقدة بمدينة الرياض اليوم، على التقارير الطبية الموثقة المتعلقة بهذا الفيروس ومدى خطورته المتمثلة في سرعة انتقال عدواه بين الناس بما يهدّد أرواحهم، ما لم تكن هناك تدابير احترازية شاملة دون إستثناء فإن الخطورة ستكون متضاعفة، مبيّناً أن التجمعات تعتبر السبب الرئيس في انتقال العدوى.

كما أوصى السديس بتقوى الله عزّ وجلّ واللجوء إليه سبحانه بالدعاء والتضرّع بين يديه في أن يرفع هذا البلاء عن هذا البلد الأمين ويحمي جميع المسلمين، قال الله تعالى: (وإن يمسسك الله بضر فلا كاشف له إلا هو وإن يردك بخير فلا راد لفضله يصيب به من يشاء من عباده وهو الغفور الرحيم)، وقال سبحانه: (وقال ربكم ادعوني استجب لكم).

مركز الأزهر العالمي للفتوى يصدر دليلاً لكيفية التعامل مع المصابين بالوباء

أصدر مركز الأزهر العالمي للفتوى الإلكترونية، دليلاً شاملاً لكيفية التعامل الأمثل مع مصابي وضحايا الأمراض الناتجة عن الأوبئة والفيروسات المختلفة من الناحية الشرعية والذى سيصدره تباعا على صفحاته على مواقع التواصل الاجتماعي في شكل فتاوى شرعية تتناول جميع الأحكام المتعلقة بالمصابين أو المتوفين جراء هذه الأمراض، وكيفية الوقاية منها، وما ينبغى على المسلم فعله في مثل هذه الحالات فى عباداته وتعاملاته.

وسيقوم المركز بنشر هذه الفتاوى باللغة العربية وثلاث عشرة لغة، منها الإنجليزية، والفرنسية، والألمانية كتوجيهات للأمة فى كل مكان، وحرصاً منه على سلامة أفرادها. وعقب نشر هذه الفتاوى سيتم جمعها ونشرها في صورة دليل متكامل وشامل.

ومن أبرز الفتاوى المقرر نشرها:

- منهج الإسلام في التعامل مع فيروس كورونا.
- اتباع التعليمات التي تصدرها السلطات المختصة في مواجهة هذا الخطر.
- حكم لبس الكمامة أثناء الصلاة.
- حكم أداء الصلاة في جماعة في ظل تهديد الإصابة بالفيروسات والأوبئة.
- حكم تعليق صلاة الجمعة والجماعة في مثل هذه الحالات.
- أخلاقيات التعامل عند ظهور الأوبئة والأمراض المعدية.
- أخذ العبرة والعظة، وأهمية إتقان العمل وإخلاصه لله.
- عدم نشر الإشاعات والحذر منها، مثل أعداد المصابين والمتوفين.
- حرمة الاستغلال والجشع والأثر المترتب على هذا الجُرم.
- الحجر الصحي في الإسلام.
- دور كل فرد من أفراد المجتمع في مواجهة الوباء ومنع انتشار العدوى.
- دور الأطباء وتقدير جهودهم والتعاون معهم.
- التضامن والتكافل في وقت الأزمات.
- حكم وكيفية تغسيل الميت نتيجة الإصابة بالفيروسات وطريقة دفنه.
- آداب تقديم واجب العزاء في مثل هذه الظروف من خلال ما يمنع انتشار الوباء.
- ضرورة التضرّع إلى الله واللجوء إليه وقت الأزمات؛ مصداقاً لقول الله عزّ وجلّ: «أَمَّن يُجِيبُ الْمُضْطَرَّ إِذَا دَعَاهُ وَيَكْشِفُ السُّوءَ وَيَجْعَلُكُمْ خُلَفَاءَ الْأَرْضِ أَإِلَٰهٌ مَّعَ اللَّهِ قَلِيلًا مَّا تَذَكَّرُونَ».

شعار مركز الأزهر العالمي للفتوى الإلكتروني

حديث الجمعة

التفاؤل.. بين الإسراء والمعراج وأزمة الكورونا...

تمرُّ علينا في هذه الأيام ذكرى عطرة تحمل في طيّاتها من الإعجاز ما لا يزيد المؤمن إلا تعظيما للخالق سبحانه وتعالى الذي أكرم رسوله صلى الله عليه وسلم وثبّته وجعله يرى بإذنه من آياته الكبرى...

فالإسراء والمعراج معجزة أكّدت لنا مكانة النبي صلى الله عليه وسلم وعلو مقامه وأفضليته على البشرية جمعاء، كما أظهرت لنا بما لا يدع مجالا للشك مكانة هذه الأمة عند ربها إذا ما أحسنت إيمانها وأدّت فرائضها وأتمّت واجباتها..

وكم نحن بحاجة - في ذكرى الإسراء والمعراج - إلى أن نتدبّر تفاصيلها لنزداد إيمانا وتوكلا وتفاؤلا في ظل تلك الموجة المستغربة التي تبث التشاؤم واليأس بين صفوف الناس..؟!

النبي صلى الله عليه وسلم قبيل الإسراء والمعراج حاربه الجميع.. ورفضه الجميع.. وكذّبه الجميع... بل إنهم سلّطوا عليه السفهاء ليضربوه بالحجارة وهو خارج من الطائف، فلم ييأس.. ولم يتشائم.. ولم يقل ما نسمعه الآن للأسف حتى من بعض الملتزمين.؟!...

لقد رفع يديه الشريفتين إلى الحق جلّ وعلا.. وقال «اللَّهُمَّ إِلَيْكَ أَشْكُو ضَعْفَ قُوَّتِي، وَقِلَّةَ حِيلَتِي، وَهَوَانِي عَلَى النَّاسِ، يَا أَرْحَمَ الرَّاحِمِينَ! أَنْتَ رَبُّ الْمُسْتَضْعَفِينَ وَأَنْتَ رَبِّي، إِلَى مَنْ تَكِلُنِي؟ إِلَى بَعِيدٍ يَتَجَهَّمُنِي؟ أَمْ إِلَى عَدُوٍّ مَلَّكْتَهُ أَمْرِي؟ إِنْ لَمْ يَكُنْ بِكَ عَلَيَّ غَضَبٌ فَلَا أُبَالِي، وَلَكِنَّ عَافِيَتَكَ هِيَ أَوْسَعُ لِي، أَعُوذُ بِنُورِ وَجْهِكَ الَّذِي أَشْرَقَتْ لَهُ الظُّلُمَاتُ وَصَلُحَ عَلَيْهِ أَمْرُ الدُّنْيَا وَالْآخِرَةِ مِنْ أَنْ تُنْزِلَ بِي غَضَبَكَ، أَوْ يَحِلَّ عَلَيَّ سُخْطُكَ، لَكَ الْعُتْبَى حَتَّى تَرْضَى، وَلَا حَوْلَ وَلَا قُوَّةَ إِلَّا بِكَ»..

موقف يعلّمنا الأخذ بالأسباب والسعي الدائم والاجتهاد المستمر مع حسن التوكّل على الله تعالى...

نعم.. نحن بحاجة إلى نعود إلى اليقين لنثبّته في نفوسنا...

وبحاجة إلى العودة إلى إيماننا فنفعّله ونجعله منظومة حياة متكاملة...

في أيام «الكورونا».. تذكّروا الإسراء والمعراج وتعلّموا منها التفاؤل والعمل الصالح وحسن التوكّل على الله تعالى الذي وعدنا فقال «قُل لَّن يُصِيبَنَا إِلَّا مَا كَتَبَ اللَّهُ لَنَا هُوَ مَوْلَانَا وَعَلَى اللَّهِ فَلْيَتَوَكَّلِ الْمُؤْمِنُونَ»..

تعلّموا في هذه الأيام كيف يكون الإيمان دافعا للتقدّم.. وحافزا للعمل... ومشجّعاً على الأخذ بالأسباب... وليس كما يريده البعض للأسف.. مجرّد كلمات تخرج من ألسنتنا بينما كل تفاصيل حياتنا تعارضها وتتنافى معها..؟!

إن الحقيقة اليقينية التي علينا أن نلتزم بها مع تفاؤلنا الواعي والإيجابي هي قول الله تعالى: «ظَهَرَ الْفَسَادُ فِي الْبَرِّ وَالْبَحْرِ بِمَا كَسَبَتْ أَيْدِي النَّاسِ لِيُذِيقَهُم بَعْضَ الَّذِي عَمِلُوا لَعَلَّهُمْ يَرْجِعُونَ».. وطالما نحن نتآلف مع الفساد ولا نريد الإصلاح فلن ينصلح حالنا..؟!

أيها السادة... نعم... التفاؤل خلق جميل... ولكن من أبرز معانيه أن ينعكس عملا في كل أمور حياتنا..؟!

الشيخ بهاء الدين سلام

bahaasalam@yahoo.com

إشارات إسلامية

□ تلقّى مشايخ في مناطق نائية تحذيرات شديدة اللهجة من مغبة المزايدة الفقهية على بيانات الأوقاف الإسلامية في لبنان الداعية إلى الوقاية من وباء الكورونا، معتبرة خروجهم على قراراتها، خروجا من عباءتها، ومحمّلة إياهم مسؤولية إصابة أي من المصلّين.

****

□ لاحظت مصادر وزارية أن اقتراحات سياسيين مشهورين بالتوجهات العنصرية، لاتخاذ خطوات عزل المناطق جغرافيا للحد من انتشار الكورونا، تحمل في جوانبها الصحية، أبعاداً تقسيمية على أُسس طائفية ومذهبية بغيضة.

****

□ قال مسؤول بارز في حزب ممانع في مجلس خاص، أن صفقة إطلاق العميل عامر الفاخوري، صدمت جمهور الحزب وبعض قياداته، لأن السكوت عليها فضيحة، والتبرير فيها عذر أقبح من ذنب.

****

□ تلقّى مقرّبون من مسؤولين معنيين بملف العفو العام عن السجناء، رسائل تهديد من عشائر بقاعية وأهالي إسلاميين من أن موت أبنائهم داخل السجون بوباء الكورونا لن يمرّ على خير!

و يسألونك في الدين

ماء الشوارع

□ كيف أتصرف مع الماء الذي يكون في الشوارع خاصة في فصل الشتاء، وهل يعتبر نجسا وعليّ أن أغتسل منه..؟!

ماجد عانوتي - بيروت

- ما يصيبك من الماء الموجود في الشارع معفو عنه وإن كان فيه بعض النجاسات، وبالتالي فما يصيبك منه طاهر ولا يجب عليك البحث والتحقق من نجاسته، لأن أسوأ احتماليه هو أن يكون نجساً وهذا النوع من الأنجاس معفو عنه كما سبق، فالبحث عنه والتفتيش عن حقيقته لا فائدة فيه.

لكن إن تحققت أن ما أصابك هو عين النجاسة أي ذات النجاسة فعليك غسله، ومن الجدير التنبيه على ضرورة الابتعاد عن تتبع الوساوس والشكوك لأن الاسترسال فيها سبب لرسوخها، فأهم علاج لها هو عدم الالتفات إليها.. والله أعلم.

الزكاة لشقيقتي

□ هل عليّ ونحن في هذه الأزمة أن أدفع زكاة مالي لتجهيز شقيقتي للزواج حيث ان والدي لا يقدر على ذلك؟

ع. الصمدي - عرمون

- مصارف الزكاة محصورة في ثمانية أصناف في قول الله عزّ وجلّ: «إنما الصدقات للفقراء والمساكين والعاملين عليها والمؤلفة قلوبهم وفي الرقاب والغارمين وفي سبيل الله وابن السبيل فريضة من الله والله عليم حكيم» وقد صدرت «الآية» «إنما» وهي أداة حصر فلا يجوز صرفها لأحد أو في وجه غير داخل في هذه الأصناف. قال رسول الله صلي الله عليه وسلم: «إن الله -تعالى- لم يرصد بحكم نبي ولا غيره في الصدقات حتي حكم فيها هو فجزأها ثمانية..». وبالنظر في واقعة السؤال فإن كان الإنفاق علي الشقيقة في تجهيز مؤنتها للزواج، إن كانت من أهل الحاجة الذين لا يجدون ما يكفيهم أو لا مال ولا كسب أو لا يملك نصاب الزكاة، فإنه يجوز دفعه علي ما يليق بالحال من غير إسراف ولا تقتير، وصرح المالكية ومن وافقوهم بأن مال الزكاة إن كان فيه سعة يجوز الإعانة به لمن أراد الزواج.. وفعلك أيها السائل الكريم فيه بمشيئة الله -سبحانه- أجران: أجر الزكاة وأجر صلة الرحم.. كما في الحديث الشريف، والله أعلم.

محبس الخطوبة ليس بدعة

□ هل «محبس» الخطوبة بدعة أم غير ذلك؟

سمير عكاوي - بيروت

- المحبس ليس بدعة ولكنه أمور اجتماعية شكلية تعوّد الناس عليها ولا بأس بها، شرط ألا يكون الرجل لابسا لمحبس من ذهب، والله أعلم.

التفقّه في الدين

□ من المقصود بحديث رسول الله صلى الله عليه وسلم «من يرد الله به خيرا يفقهه فى الدين»؟

هاني مشاقة - بيروت

- فى هذا الحديث يوضح الرسول (ﷺ) فضل العلم، وأن من أراد الله به خيرا فقهه فى الدين، وذلك لأن التفقه فى الدين يجعل صاحبه على هداية ويعرف واجبه تجاه ربه سبحانه، وقوله من يرد الله به خيرا فالمعنى من يرد الله به جميع الخير، أو من يرد الله به خيرا عظيما يفقهه في الدين، أي يكون فاهما، فالفقه هو الفهم، ومفهوم الحديث أن من لم يتفقه فى الدين وأن من لم يتعلم قواعد الإسلام وما يتصل بها من الفروع وغيرها فقد حرم الخير كله.

فتاوي شرعية بإشراف : نخبة من العلماء

الرجاء توجيه الأسئلة إلى العنوان التالي:

الإدارة والتحرير:

رمل الظريف - شارع الاستقلال

فاكس ٧٣٥٧٤٩ (٠١) - ص. ب: ١١/٢٤٠٢

بيروت - لبنان

Email:Islamic@aliwaa.com.lb

مواقيت الصلاة

الفجر: ١٢ د ٤ س | الشروق: ٤٣ د ٥ س | الظهر: ٤٦ د ١١ س | العصر: ١٢ د ٣ س | المغرب: ٥٣ د ٥ س | العشاء: ١٠ د ٧ س

«جميزات بيروت»
رحلة في ذاكرة بيروت مع حنطور ابو شفيق!

بقلم سهيل منيمنة*

إذا أوقفت تاكسي أو سرفيس اليوم وطلبت منه أن يوصلك إلى الجميزة، فستصل حتماً إلى منطقة الجميزة شرقي الوسط التجاري وليس إلى إية جميزة أخرى. ولكن إذا رجعت بالذاكرة وتخيّلت أحد أجدادك يطلب إلى سائق الحنطور أبو شفيق أن يوصله إلى الجميزة، فسيقول له: «أي جميزة يا أفندي؟ بيروت فيها ١١ منطقة منسوبة إلى الجميز!».

وبما أن الطقس كان جميلاً في ذلك اليوم، وجّدك ميسور الحال، فاضي البال، قال لأبو شفيق: «طيب يا ريّس، خلينا نبرم على كل جميزات بيروت وخبّرني عن قصة كل واحدة، وإلك ربع مجيدية».

سار حنطور أبو شفيق حتى وصل إلى ساحة السور التي يسميها العامة عصّور (على السور = عالسور = عصّور) وهي اليوم ساحة رياض الصلح المعروفة، فعدل طربوشه وقال: «هيدي جميزة عصور يا أفندينا، وتعرف بجميزة «بيت النحيلي» لأن أحد بنات عائلة النحيلي كانت تتخذ تحت الجميزة بسطة تبيع عليها بعض الأشياء، وكانت جميلة فاتنة، ولما رآها ابن الوالي سحرته فتزوجها وسافر بها إلى باريس. ولما رجعت الى بيروت مرّت قرب الجميزة وقالت: «أوه لا لا.. شو هالشجرة؟ ما عنا منها بباريس» فقال الناس لها: كبرت بنت النحيلي عن جميزة عصّور. وصار قولهم هذا من الأمثال البيروتية المعروفة.

وبعد دقائق وصلت عربة أبو شفيق إلى قرب السرايا العتيقة وقال: «وهذه جميزة المصلّى يا أفندينا قرب جبانة المصلى، يقف الناس من أهل الميت تحتها لتقبّل العزاء، وهي كما ترى ملاذ العتالة (الحمالين) للراحة والاستظلال قبل متابعة سيرهم، وملتقى التجار للتحدث والتعرّف والهروب من أجواء الأسواق والحارات الخانقة. وكما ترى فهذا صاحبنا الحلاق أبو إبراهيم يحلق للزبون الذي يحمل قطعة من مرآة مكسورة بين يديه تحت الجميزة، ولما تنتهي حلاقة هذا الزبون سيعطي أبو إبراهيم أجرته رغيف خبز وبصلة».

وتوجهت العربة بعد ذلك غرباً إلى محلة زقاق البلاط. قال أبو شفيق: «هذا القصر كما تعلم يا افندي هو قصر عبد الفتاح آغا حمادة متسلم بيروت. كانت الأرض التي شيّد عليها القصر يوجد فيها بيت متواضع لامرأة عجوز تظلله جميزة كبيرة، وعندما أخبرها المتسلم أنه يريد شراء الأرض لبناء بيت فيها قالت له: بفيّة الجميز ما بينبت حشيش، وإن نبت ما بيعيش. وربما كانت تعني أنه حيث توجد زعامة إقطاعية لا تعيش الحرية والكرامة في ظلها».

قال الأفندي: «دخيل عينك يا أبو شفيق. هذه الرحلة في منتهى الجمال ولكن أرجو منك أن تختصر سرد الأخبار حتى لا يمل القارئ الذي يتابعنا الآن بالقرن الواحد والعشرين!».

انحدرت العربة نزولاً إلى باب السنطية على الواجهة البحرية (وهي اليوم منطقة البيال قرب جامع المجيدية)، فقال السائق: «هذه الجميزة الكبيرة التي تراها هنا اسمها جميزة الرجل الصالح. ويقال أن رجلاً صالحاً غرسها قرب سبيل الماء ليتفيأ بها العابرون. وفي أحد الأيام جاء رجال إبراهيم باشا لقطعها ليجعلوا من فروعها مخابط للأرز فوجدوا رجلاً يمسك بها ويقبّلها. وعندما عرف الضابط الموفد قصتها تركها وانصرف».

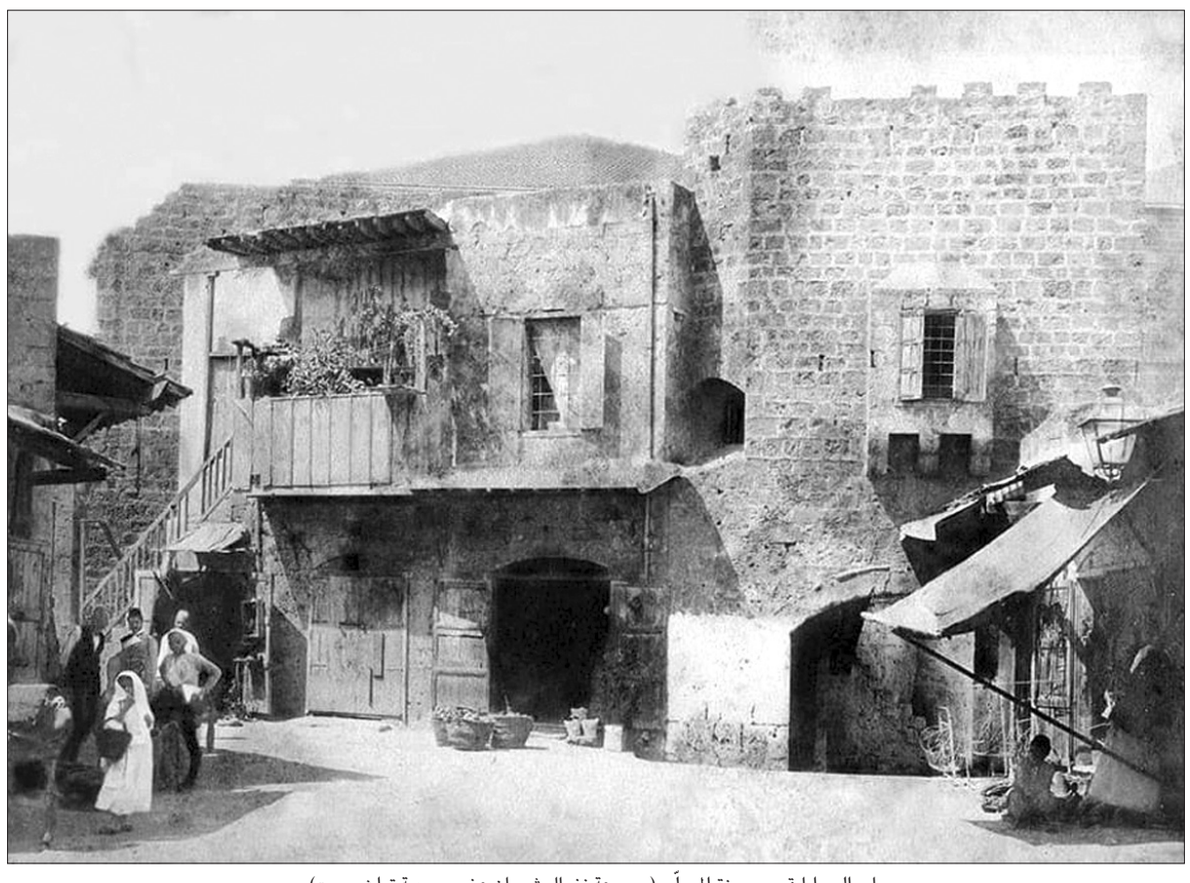
باب السرايا قرب جميزة المصلّى (مجموعة نضال شومان عضو جمعية تراث بيروت)

وعند وصول العربة إلى محلة القنطاري قال أبو شفيق: «وهنا كانت جميزة القنطاري التي لم يبقَ منها لا رسمها ولا اسمها». ومنها الى أول شارع الحمراء حيث جميزة «البابور» نسبة لنظير عيتاني الذي كان يعمل لصالح سكة الحديد أو البابور (وكانت مكان موقع مصرف لبنان اليوم)، وأكملت العربة المسير غرباً إلى رأس بيروت حيث جميزة فضول ربيز التي كانت ضخمة لدرجة أن البعض أطلق على أحد أغصانها لقب «عزرائيل». وتابعت العربة سيرها صعوداً إلى منطقة عائشة بكار حيث جميزة زاروب عبلا (قرب منزل الرئيس الحص اليوم).

قال السائق أبو شفيق: «ورحلتنا الآن طويلة جداً لأننا سنذهب إلى جميزة المفرق في محلة الدورة. وإسمها جميزة المفرق لأن عندها كان التقاء طريق طرابلس – بيروت وطريق أخرى تبدأ من جسر الرميلة وتصل حتى باب الدباغة».

ردّ الأفندي قائلاً: «لا يا أبو شفيق لقد تعبت من المشوار والجميزات. ارجعني إلى منزلي عالبسطة الفوقا». فالتفت إليه أبو شفيق وقال له ضاحكاً: «لن ترتاح، لأن في البسطة الفوقا يوجد جميزة بيت المحمصاني. هذه الجميزة ستدخل التاريخ لأنها جميزة بيت محمود المحمصاني أحد شهداء السادس من أيار، ولأنه اختبأ داخل جذعها عندما صدرت الأوامر بإلقاء القبض عليه.»

---

* رئيس جمعية تراث بيروت
SRMpharm@gmail.com

كلمات

وقت الحشرة

هو (وقت الحشرة) كما كان أجدادنا يسمّونه شأنه شأن الأزمات الكبرى التي تعصف بالبلاد.

هو وقت يحشر الجميع في زاوية أو بالأحرى في زوايا أهمها زاوية الخوف على النفس ومن نحب، وقبلها على الوطن بما فيه من بشر وحجر.. غمامة قاتمة تغطي الوطن يميل لونها إلى الاسوداد تنعكس على التصرف والسلوك ونمط الحياة اليومية بشكل عامٍ.

والمجهول دائماً يبعث على الرهبة والخوف، فهذا «الفيروس» المتوّج بالدبابيس ما زال مجهول الترياق الذي يزيل خطره فيبقى حتى حين سيفاً مسلّطاً على رؤوس العباد والبلاد.

وتعمّم الكمامات والمعقمات ويبدو الداء مجسّدا في كل ما ترى عينك وتلامس يدك، وتصدر تعليمات بالتركيز على اليدين وتصبح المغسلة صديقة حميمة لا بدّ من زيارتها عدّة مرات في اليوم. وتبقى العزلة.. التي وان كانت جميلة وضرورية بعض الأحيان حين تكون بشكل طوعي لكنها كتنفيذ لأوامر وتعليمات تتحوّل إلى سجن دون قضبان.

في هذا الوقت تحديداً يجب أن تسقط كل معوقات التعاضد والتآزر، فالمصير واحد، سلسلة مترابطة من فرد الى فرد الى الجميع. وعليه فهناك أشياء كثيرة يجب الاستغناء عنها أو تأجيلها إذا كان ذلك أفضل بنظر البعض ومنها إيقاف المناكفات والتقاتل كلامياً خصوصاً على موجات التواصل الاجتماعي.

ولتوضع السياسة وتوابعها في مستودع مغلق مفاتيحه ضائعة حتى إشعار آخر.

فليس الوقت وقت تسجيل هنّات أو مآخذ، بل هو وقت الدفاع عن النفس في وجه عدو مشترك لا يعترف بكل أنواع وأنماط الايديولوجيا والولاء... ولا بفقير يُعاني أو غني يفيض ماله إلى حدّ التحويل إلى الخارج.

لا يقضي على (وقت الحشرة) هذا إلا العلم، فقط العلم، لا السياسة ولا الاستراتيجيات والايديولوجيات، ولا أجهزة المخابرات وصراعات الدول على مصالح الآخرين..

غداً... يخرج علينا العلم بالدواء الشافي المعافي وتولي الغيوم الداكنة الأدبار الى غير رجعة.

يبقى الدرس الذي يجب أن تتعلّمه الأمم ومن يتولّى زمامها مفاده ان الإنسانية واحدة، في تضامنها الخلاص وفي تنابذها الفناء.

إلياس العطروني

مطلوب مساءلة المخرج «سوديربيرغ» والسيناريست «سكوت بيرنز» عن مصادرهما
شريط أنجز قبل ٩ سنوات يروي تداعيات «كورونا» بالتفاصيل ولا يسمّيه ..

داء كورونا

المخرج سوديربيرغ

كاتب السيناريو سكوت بيرنز

«كورونا» يطغى على كل شيء في حياتنا وحياة البشر في كل مكان على حد سواء. وعلينا واقعاً أن نبرر أي قصور في المعالجة ضمن نطاقنا وفي محيطنا كون أكبر وأعظم الدول في العالم تبدو عاجزة عن صد هذا الطاعون المدمر والمنتشر بسرعة جنونية.

في مجال الثقافة والفنون والنشاطات المتعلقة تجمد كل شيء، الصالات مقفلة والمواعيد كلها ألغيت، والفنانون والمبدعون مثلهم مثل كافة الناس في منازلهم (يأتي على الناس زمان فيه أحسنهم حالاً من كان جالساً في بيته – الإمام علي بن أبي طالب عليه السلام) في وقت ترددت فيه عشرات التعليقات المتشائمة تمشياً مع توقعات سلبية تنتظرنا في المستقبل القريب ومنها: إذا ما إستمرت الأمور في تدهورها على هذا المنوال فإن الفنانين «صباح» و«ملحم بركات» سيحييان سهرة رأس السنة بحضورنا جميعاً (بما يعني أننا سنحضر الحفل في الآخرة معهما).

لكننا في هذا الإطار نطرح قضية غاية في الأهمية تتعلق بهذا الداء المرعب، فهل من قبيل الصدفة البحتة أن يُعرض قبل تسع سنوات (في أيلول/ سبتمبر ٢٠١١) شريط بعنوان «Contagion» للمخرج المعروف ستيفن سوديربيرغ عن نص للسيناريست سكوت بيرنز، يتضمن تفاصيل منشأ هذا الداء في هونغ كونغ (يعيش فيها أكثر بقليل من ٧ ملايين صيني)، وسرعة إنتشاره في أنحاء العالم بسرعة فائقة من خلال سيدة أميركية لامست طاهياً صينياً كان للتو يذبح خفاشاً وخنزيراً، وأن كل من صافحته أو تحدثت إليه إرتفعت حرارته وسقط جثة هامدة وأولهم نجلها الطفل، وكيف أن منظمة الصحة العالمية تأخّرت قليلاً في إعلان الفيروس وباء، وكيف طلب من عموم الأميركيين إلتزام منازلهم تزامناً مع تخبط الناس في تفاعلهم مع الداء، لكن المفاجئ أن الفيلم يضيف إلى التوقعات المتشائمة خبر وفاة ٢٦ مليون شخص حول العالم، فهل يدخل هذا الرقم المذهل في الصورة الحاضرة بما يعني أن التوقعات تفوق ما هو واقع عالمي هذه الأيام مع سقوط أكثر قليلاً من خمسة آلاف ضحية لهذا الوباء في العالم حتى الآن.

الشريط يتناول تفاصيل مذهلة عن الوباء، وكأنه يصوّر حالنا اليوم بكل التفاصيل الواقعية، من إصابة أطباء، إلى ظهور إتهامات بأن هناك مؤامرة دولية بيولوجية تبتغي قتل أكبر عدد من الناس حول العالم، إلى إعتبار منظمة الصحة العالمية متعاونة مع شركات تصنيع وترويج الأدوية لبيع أكبر كمية من المستلزمات الطبية التي تحتاجها عمليات التعقيم وصولاً إلى العثور على واحد من ثلاثة علاجات طُرحت (فورسثيا، وعقار هندي رينا فاريتي، وأم إي في ١) حيث إختار الفيلم الثالث من بينها وبوشر تصنيعه وتوزيعه خلال أشهر على دوائر الصحة في العالم من دون أن تسلم المنظمة الدولية من تهم التماهي مع شركات الأدوية لتحقيق أرباح طائلة من التصنيع والتوزيع والرعاية.

والسؤال هنا بعيداً عن كل الخلفيات السياسية المعروفة المصدر، هل يبدو مضمون الفيلم بريئاً من دم الداء والمصابين الضحايا، كيف تستوي المعلومات الدقيقة والتفاصيل المذهلة عن الداء مع صفة «الصدفة» أو «توارد الأفكار» بين كاتب السيناريو وواقع أمور الداء في حياتنا أو موتنا الراهن، ألم يفكر أحد في أجهزة المتابعة، المخابرات الصحية ما الذي يجعل فيلماً يدعي كاتبه أن الصدفة وراء تشابه المعلومات لديه وما يحصل الآن في العالم ويكاد يقضي على أمم بأكملها، يصعب تصديق ذلك، إن الوضع يستدعي مساءلة المخرج والسيناريست عن كافة التفاصيل حول مصدر مادة فيلمهما المتهم؟؟

إشارة إلى أن صفحتنا السينمائية المقبلة ستضيء نقدياً على الفيلم بعدما شاهدنا نسخة منه.

محمد حجازي

اللغة في معترك الحضارة والحداثة (٢/٢)

د. عمر الطباع

● أثر «التوقيف» في واقع اللغة:

– مرد مذهب ابن فارس في «التوقيف» الآية القرآنية: (وعلّم آدم الأسماء كلّها). وتفسير ذلك، كما يقول ابن عباس: «ان الله علّم – آدم – الأسماء كلها، وهي هذه التي يتعارف عليها الناس من دابة وأرض وسهل..» وقد تجاور ابن فارس مسألة «التوقيف» في اللغة إلى «التوقيف» ولقوله تعالى في سورة «العلق»: (إقرأ وربك الأكرم الذي علّم بالقلم)، وقوله أيضاً: (ن، والقلم وما يسطرون).

– أما أبو جنّي فليس على مذهب ابن فارس، لاعتقاده بأن اللغة اصطلاح وتواضع، وأن أصل اللغات جميعاً إنما هو مأخوذ من الأصوات على اختلافها من مثل دويّ الريح، وخرير الماء.. ومع هذا، فعلماء العربية يجمعون على إجلال اللسان العربي، ولا يرفضون «التوقيف» رفضا قاطعاً لأنها اللغة التي انزل بها الوحي على النبي، لقوله تعالى في سورة الشعراء: (وإنه لتنزيل رب العالمين، نزل به الروح الأمين على قلبك لتكون من المنذرين بلسان عربي مبين).

● موقف «المحافظين» من اللغة:

فاللغة العربية في نظر «المحافظين» ليست جليلة في قدمها وحسب، بل هي منيعة ولا يلحق بها ضعف أو وهن ولا يجوز المساس بها أو النيل منها.. لأنها لغة الوحي والتنزيل. ويُعزّز هذا الاتجاه ما جاء في الحديث الشريف من ضرورة صيانة اللغة وحفظ اللسان من اللحن، واعتبار من يلحن في لسانه ضالاً. يذكر ابن جنّي في «الخصائص»: أن النبي قال لرجل وقع لسانه في اللحن: «أرشدوا أخاكم فإنه قد ضلّ»، وقال أيضاً: «رحم الله امرأ أصلح من لسانه».

بهذا الأسلوب يبرّر هذا النفر من أهل العربية رفضهم لأي شكل من أشكال الإصلاح في اللغة لأنها بطبيعتها واصالة ماهيتها الناشئة من روابطها الوشيجة بالدين وكتابه الكريم، متقدّمة على سائر اللغات. وقد بات كل تُصوّر في «عصرنة» اللغة وتخفيف وطأة قوانينها وقواعدها عند هذه الفئة المتشددة يُجسّد مظهراً من مظاهر الضلال، لأنه تنازل عمّا خص الله به هذه اللغة من الأفضلية. يروي القلقشندي عن الفرّاء قوله: وجدنا للغة العرب فضلاً على لغة جميع الأمم اختصاصاً من الله تعالى وكرامة أكرمهم بها، ومن خصائصها أنه يوجد فيها من الإيجاز ما لا يوجد في غيرها من اللغات.

● الأمم تمجّد لغاتها:

ربما قلّل بعض الباحثين من خطورة تمجيد العرب للغتهم وأثر ذلك في بطء إذعانها لقوانين الصيرورة، بسبب رسوخ ظاهرة إجبار اللغة وتعظيم شأنها في تاريخ سائر الأمم، وهكذا لا يغدو العرب في هذا المضمار بدعاً بين الشعوب ما دامت كل أمة تشيد بلسانها وترفع من مكانة لغتها، ولا سيما عندما تكون محاطة بأمجاد تاريخية أو أدبية أو أيديولوجيات ذات شأن. والى مثل هذا الرأي يذهب إبراهيم السامرائي حيث يقول: ألفت الأمم كافة لغاتها.. حتى أدّى بها الأمر إلى الإعجاب الذي تجاوز حدّ المعقول. وقال كل يقدّم لغته ويفتخر بمجدها الأثيل، وانها باقية على الدهر، فزعم الصينيون ذلك، وادّعى الأرمن أن لغتهم صاحبة الشرف وأن اللغات الأخرى فروع عليها.. وزعم العبرانيون أن العبرية هي اللغة الأولى، وأن الله قد علّم آدم هذه اللغة الشريفة.. وجاء الأراميون فنادوا بشرف لغتهم وأنها كانت لغة السيّد المسيح وأمه العذراء، واعتقد الأغريق أن لغتهم ذات شرف ومجد عظيمين وانها لغة الحكمة، وأنها خلاصة ما يصل إليه العقل البشري...

● حدود الإعجاز في اللغة:

والذي يتبادر الى الذهن من كلام الباحث إبراهيم السامرائي وغيره من الدارسين بين علماء العربية، اعتبار ظاهرة الإعجاز في لغة التنزيل مماثلة في تاريخ العرب والإسلام لتلك النظريات التي تجلّت في تصانيف الأغريق وغيرهم من الشعوب. ومثل هذه المقابلة تبدو سليمة لأول وهلة وكأن أصحابها يتساءلون: ولماذا يشذّ العرب عن مثل هذا الاتجاه الذي أوغلت فيه سائر الأمم والشعوب؟..

... لكن الإمعان في النتائج التي آلت إليها هذه النظرة في تاريخنا المعاصر، قياساً إلى ما أصاب سائر الألسن واللغات عند باقي الأمم، يعطينا الحق في الاعتراض على مثل هذه المماثلة حين يكون موضوع اللغة ذا مساس قوي بمسقبل هذه اللغة وبالتالي مستقبل ثقافتها وآدابها. إن الواجب القومي يحتم على كل أمة أن تفتخر بلغتها وتتمادى في الدفاع عنها والذود عن حياضها في المواقف الخطابية وفوق منابر الوطنية وفي مجالس التوجيه التربوي لأن مثل هذا الاعتزاز يحيط اللغة بسمات العظمة والسمو ومن شأنه أن يصون شخصية الأمة ويدعم كيانها في محافل التنافس الدولية. لكن التمادي في هذا اللون من التقديس وخاصة في مجالات العلم والفكر التي يجب أن تخضع للحقيقة والموضوعية، يغدو نوعاً سقيماً من التبجّح الفارغ، والغطرسة العقيمة. كيف لا؟ ومثل هذا الأسلوب يفضي بنا إلى حال من الجهالة والغباوة لا نرضاه لأنفسنا وتاريخنا لأنه يمنعنا بما يبث فينا الكبر والاعجاب بالذات – من رؤية الخلل في بنية لغتنا أو طرائق درسها، ويحول بيننا وبين أهل المعرفة وينابيع الفكر التي تزيد من قوتنا المعنوية، قوة العطاءات الذهنية، التي لا غنى عنها اليوم للشعوب التي تناضل في سبيل البقاء.

حقاً ان العرب في ذودهم عن مكانة لغتهم، إنما يمتحون – كسائر الأمم – من البئر نفسها، إلا ان تلك الأمم لم تبالغ في هذا المنحى مبالغة العرب، فانعكس القول بالإعجاز في لغة التنزيل، أثراً سيئاً على فعالية اللغة وتناميها فكرياً وحضارياً. لا أحد ينكر اعجاز العربية في دائرة الوحي والتنزيل، فهي في هذه الدائرة تستمد قوتها من ينابيع عليا وتكتسي جلالاً وشرفاً لا يضاهى لأنها تحتضن كلاماً لا لكلام، وبالغة تحدّت كل بيان. لكن هذه اللغة خارج هذه الدائرة من الإعجاز تظل لساناً كغيره من الألسن، وحظها من البيان يقوى أو يضعف وتزداد قدراتها في الأداء والتعبير أو تنقص تبعاً لطاقتنا البشرية الآدمية ومواهبنا الزمنية المحدودة.

١– أثر التفاعل الحضاري:

ان القائلين بوجود فاصل بين اللغة في حدود «التنزيل»، واللغة في معترك الحياة والوجود، لا ينكرون مكانة اللغة العربية، ويدعون في نفس الوقت إلى تطويرها وتحديثها. وهذا الموقف هو موقف المحدثين الثائرين على التبعية لأعصر ما قبل النهضة الحديثة والذين يرفضون في جملة ما يرفضون لغة الشعر القديمة ولا يرونها ملائمة في اطارها القديم لعصرنا الحديث نظراً للمؤثرات المتبادلة بين الحضارة واللغة التي هي من أبرز حوافز التفاعل الثقافي، وعوامل التأثير في قدرة الشعوب على التحضّر، أو الدخول في معترك الحضارة.

حول أهمية تكيّف اللغة بالتفاعل والاتصال الحضاري، الذي بدونه تتعرّض للتأخر والانكماش، يذهب الدكتور صبحي الصالح، إلى أن العربية ليست بدعاً من اللغات الانسانية فهي جميعاً تتبادل التأثّر والتأثير، وهي جميعا تقرض غيرها وتقترض منه، فهي تجاوزت أو اتصل بعضها ببعض على أي وجه، وبأي سبب، ولأي غاية، ومن يرى العربية مقصورة على الإعراب، محبوسة عن التعريب، ويزعم انها بصيغها وأنواع اشتقاقها وحدها أعربت عن خصائصها الذاتية، وأنها إن أدخلت على نفسها التعريب ومصطلحات الحضارة شوّهت محاسنها، وفقدت خصائصها وأنكرت نفسها بنفسها، فليس يريد لهذه العربية إلا الموت، وليس يعيش بعربيّته إلا في بروج من العاج بناها له خيال سقيم.

٢– ضرورة تقبّل الدخيل:

ويتناول الدكتور إبراهيم السامرائي الموضوع نفسه، وموقف اللغة من الأفكار الغربية وأساليبها، وفي هذا الإطار لا يرى ضيراً على العربية من دخول طائفة من هذه الأساليب التي من شأنها أن تثري اللغة وتزيد في نموّها، لا سيما أن لغتنا قد قبلت غير قليل من الدخيل والغريب على مرّ العصور، ومثل هذا الاتساع للجديد المنقول من الثقافات المختلفة، هو من صفات اللغات الحيّة القادرة على البقاء والاستمرار. وإذا علمنا أن اللغة ظاهرة اجتماعية، فقد قلنا أنها متطوّرة متجدّدة، يؤثر فيها الزمان والمكان.

هذا الموقف المسؤول يرمي الى تعزيز العربية وحفظها باعتماد كافة الوسائل المؤدية إلى تطويرها، كتعريب الألفاظ الأجنبية والمصطلحات في مواجهة الموقف النقيض والمتزمّت الذي يريد إبقاء اللغة في حدودها الأولى الموروثة، التي تحول دون صمودها في ميدان الثقافة العالمية.

٣– تبنّي «الترمنولوجيا» العالمية:

وللغاية نفسها يتناول الدكتور ريمون طحان في كتابه اللغة العربية وتحديات العصر، المشكلات التي تواجه اللغة العربية وتعوقها عن الإندماج في خضم الحركة الفكرية، ومن أهم هذه المشكلات الافتقار إلى حلول جذرية وبنّاءة أمام «التقنيات المتطوّرة» و«الإزدواجية» في اللغة بين العامية والفصحى، و«الروتين التقليدي» في الحقل التعليمي. ويذهب الدكتور الطحان إلى أن اللغة العربية تتعزّز إذا هي نفضت عنها غبار التقديم وتبنّت المصطلحات الحديثة، وتبنّت الترمنولوجيا العالمية.

اللواء

يومية سياسية عربية

تصدر عن
دار اللواء للصحافة والنشر ش.م.ل
رئيس مجلس الإدارة
رئيس التحرير
صلاح سلام

العميد المؤسس
عبد الغني سلام
(١٩٦٢ ـ ٢٠١٧)
المدير الاداري
عدنان غلاييني
المدير التجاري
ناجي حطب

المدير العام
د. ماجد منيمنه
المدير المسؤول
طارق دملج
رئيس قسم الاخراج
محمود غندور

الإدارة والتحرير والإعلانات
الظريف – شارع الاستقلال
خطوط مجمعة
ت : ٠١/٧٣٥٧٤٥
فاكس : ٠١/٧٣٥٧٤٩
ص.ب: ٢٤٠٢-١١ بيروت

مكاتب المناطق
طرابلس – ت: ٠٦/٦٢٩٤٠١
مرجعيون – ت:٠٧/٨٣٥٨٥٥
البقاع ت: ٠٨/ ٥٤٣٢١٧
بعلبك ت: ٠٨ / ٣٧١٩٩٤

التوزيع
الشركة اللبنانية لتوزيع
الصحف و المطبوعات
تلفون: ٠١/٣٦٨٠٠٧– ٠١/٣٦١٥١٧

Email: aliwaanewspaper@gmail.com – events@aliwaa.com.lb

الجمعة ٢٠ اذار ٢٠٢٠م □ ٢٥ رجب ١٤٤١هـ □ السنة ٥٥ □ العدد ١٥٧٦٥ □ AL-LIWAA 20 Mars 2020 – 55éme Année – No.15765

سوريا ٢٠ ل.س – الاردن ٣٠٠ فلس – قطر ٣ ريالات – الامارات العربية ٣ دراهم – مسقط ٤٠٠ بيزة ـ السعودية ٣ ريالات ـ العراق ٣٠٠ فلس ـ ليبيا ٣٠٠ درهم ـ مصر ٢ جنيه ـ الكويت ٣٠٠ فلس ـ البحرين ٣٠٠ فلس ـ اليمن ٨ ريال

Australia 2 Dollars – Austria 2 € – Belgium 2 € – Cyprus 75 P – Denemark 2 € – France 2 € – Great Britain 1.25 Pound – Greece 1 € – Italy 2 € – Spain 2 €

حكايات الناس

يكتبها اليوم: محمد مطر

كورونيات!

أفكّر في السرعة التي بها ينتشر فيروس كورونا وأقارنها بسرعة انتشار الخبر – الإشاعة على مواقع التواصل الاجتماعي (الواتس أب خصوصا). في الواقع، يبدو الوباء القاتل وكأنه يخسر الرهان رغم كل جموحه! لا شك بأن البشرية اليوم ترزح تحت رحمة هذا الجموح القاتل، وهي تحاول أن تستجمع قواها على الصمود ضد عدو غير مرئي. إلا أن هذه الحرب العالمية الأولى التي تُشنّ على الإنسانية هذه المرة، من جهة خارجية ما تزال مجهولة، تأتي في وقت قد بلغت فيه هذه الأخيرة أعلى درجات الثرثرة في تاريخها الطويل. أقول الثرثرة وأقصد بها لا الكلام الفارغ الذي لا جدوى منه، بل الفائض الأقصى من استخدام الكلام نفسه، بفضل التكنولوجيا التي تواجه اليوم أولى تحدياتها الكبرى. لا أدري ماذا يمكن لهذا المشهد غير المسبوق أن يعني للمستقبل؟ ملايين الناس ماتوا في القرون السالفة بأوبئة شتّى مثل الطاعون والكوليرا. أتخيلهم وقد فارقوا الحياة مُمسكين بحبل الصمت الغليظ. لكأن الهواء كان يحصدُ حناجرهم ويعلّقها في السماء بعيداً عن آذان الأرض. وحتى عندما كانوا يختبئون في بيوتهم اتقاء للعدوى، كانت أحاديثهم تقبع في زاوية صغيرة إلى جانبهم. لكن اليوم الصورة اختلفت تماماً. وحده الخوف يحافظ على رباطة جأشه إزاء التاريخ. الناس ينشرون أحاديثهم أينما كانوا وكيفما كانوا، أحيانا على النحو الذي تنفض به ربة المنزل الغبار فوق الأشياء الثمينة. الصراخ العالي، المواعظ الساخنة، الأفهام المتوثبة بين ليلة وضحاها، التعليقات الذكية والغبية، وحتى النكات الحاضرة أبداً والضحكات المستخرجة كالبترول الصخري، من دون أن ننسى طبعاً الإرشادات المناسبة وغير المناسبة من كل حدب وصوب؛ وفي كل آن، كل ذلك يرسم مشهداً آخر لإنسانية باتت قادرة بما لها من ظلال الكترونية طويلة وهائمة، على التواصل في ما بينها وتكديس أصواتها كالزبد على شاطئ الأحداث الجليلة حيث ستتدافع أمواجها بلا توقف. ثمة قدرة فائقة سوف تتعاظم أكثر فأكثر، على تناقل النبأ والتساؤل عنه كأنما يجري على قلب إنسان واحد. الإنسان الثرثار هو النسخة الأخيرة ربما التي ستخلف الإنسان العاقل. وفي هذا نبوءة معروفة وبداية لزمن الكورونيات.

نقطة وسطر

لمن صفقة الفاخوري: الدولة أم غيرها..؟

من حق أهالي السجناء في رومية وغيره من السجون اللبنانية، أن يُطالبوا بإطلاق سراح أبنائهم، من الإسلاميين وجماعة المخدرات وجرائم أخرى، إسوة بإطلاق سراح العميل عامر الفاخوري الملقب بسفاح معتقل الخيام.

الفارق الكبير بين السجناء المغلوب على أمرهم، والفاخوري العميل، أن الأخير يحمل جنسية دولة كبرى تدافع عن مواطنيها، حتى لو كان أحدهم مجرماً، وبمستوى سفاح معتقل الخيام، في حين أن اللبناني لا كرامة له في وطنه، ولا يستطيع الحصول على أبسط حقوقه، وهو دائماً ضحية الوعود السياسية الكاذبة.

قضية السجناء اللبنانيين كانت محور وعود انتخابية من قبل معظم الأحزاب السياسية، وما أن أقفلت أقلام الاقتراع أبوابها حتى تبخرت الوعود الخادعة، وعادت القضية إلى المربّع الأول، بحجة أن القوانين تحتاج إلى تعديل تارة، أو أن التوازنات الطائفية غير متوافرة في ملف العفو عن السجناء.

لم يعد سراً أن الإفراج عن الفاخوري تم بموجب صفقة سياسية – أمنية، متعددة الأطراف، ولكن ما زالت ملتبسة الأهداف، بحيث لم يتبين بعد إذا كان المستفيد من هذه العملية الدولة اللبنانية، من خلال تخفيف القيود الأميركية على المساعدات المالية العاجلة التي يحتاجها لبنان حالياً، سواء عبر الدول المانحة أم المؤسسات المالية الدولية، وفي مقدمتها البنك الدولي وصندوق النقد الدولي، أو أن الجهات السياسية التي شاركت في الصفقة وتولت تغطيتها سياسياً وقضائياً، ستنفرد بالمكاسب، مثل الإفراج عن عدد من المساجين في أميركا أو دول أوروبية، متهمين بالتعاون مع حزب الله، أم أن ثمة من يسعى الى الدعم الأميركي في الانتخابات الرئاسية المقبلة، مثل الوزير جبران باسيل، الذي يتردد أنه لعب دوراً بارزاً في إتمام هذه العملية، مستخدماً وجود ونفوذ جماعة التيار في المواقع القضائية المعنية!

حملت هليكوبتر أميركية الفاخوري وأسدلت الستار على هذه المسرحية من الجانب الأميركي، ولكن ما زلنا بانتظار النتائج من الجانب اللبناني!

«نون...»

هي وهو

إبراهيم كنعان

طلال مصطفى

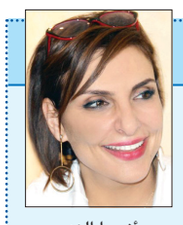
أنديرا الزهيري

□ النائب **إبراهيم كنعان**، وفي سياق حملة الوقاية من «فيروس كورونا» التي أطلقها من بتغرين، تتواصل الحملة بالتنسيق مع وزارة الصحة والبلديات الراغبة في المتن الشمالي، وتشمل تعقيم زكريت، مزرعة يشوع، بيت شباب، ببلدياتها وكنائسها وقاعاتها العامة، والمراكز الرسمية، بالإضافة إلى الصيدليات والحضانات والمتاجر.

* * * *

□ **طلال مصطفى** رئيس بلدية «بيت أيوب» وزّع مع أعضاء البلدية بالتعاون مع متطوعين من البلدة، كمامات وقفازات ومواد تعقيم ومازوت على الأهالي، وأشار إلى ان البلدية تتابع الأوضاع مع الأهالي لحظة بلحظة، مؤكداً الوقوف إلى جانبهم.

* * * *

□ **أنديرا الزهيري** رئيسة «الهيئة اللبنانية للعقارات»، أعلنت في بيان لها انه «في ظل الظروف التي انعكست سلباً على كل القطاعات.. لا يسعنا الا ان نكون على قدر من المسؤولية تجاه انفسنا وتجاه الآخرين»، مشيرة إلى المالكين والمستأجرين متمنية عليهم عدم استغلال قضية الإيجارات الجديدة منها والقديمة من أجل مآرب ومصالح ضيقة، والتعاطي مع هذا الموضوع بآلية تفاهم ترضي الطرفين وبما يتناسب مع وضع كل حالة بحالتها لحين انتهاء المرحلة الدقيقة التي تمر بها البلاد.

* * * *

□ بلدية منيارة أعلنت عن حاجتها لمتطوعين تتراوح اعمارهم بين ٢٠ و٣٠ سنة، من أجل الخضوع لدورات مكثفة عن كيفية التعامل مع مريض مصاب بالكورونا، ينظمها الصليب الأحمر اللبناني – فرع منيارة.

وابلغت الأهالي انها أمنت كل ما يلزم من معدات صحية وتعقيمية ومكاناً لإقامة حجر صحي تحت اشراف أطباء وممرضين وصيادلة.

* * * *

□ ملتقى حوار وعطاء بلا حدود أطلق مبادرة وطنية لدعم مستشفى الرئيس رفيق الحريري الحكومي، والمستشفيات الحكومية الأخرى، وتأمين مستلزمات صمودها في مواجهة الأزمة، تقديراً للجهود والتضحيات التي يبذلها فريق العمل في المستشفيات، وفي طليعتهم الأطباء والممرضين والعاملين في الكادر الإداري.

* * * *

□ بلدية كفرحزير الكورة أقدمت على شراء كمية من القفازات ومواد التعقيم ومتمماتها بهدف توزيعها على منازل البلدة، مساهمة منها في حماية الأهالي، وكخطوة إضافية في سبيل منع انتشار فيروس كورونا.

* * * *

حركة المطار

سجّلت حركة مطار رفيق الحريري الدولي – بيروت في ٢٠٢٠/٣/١٨: ٣٥ حركة طيران و٢٩٦٣ راكباً، توزّعت على الشكل التالي:

حركة الطائرات: هبوط ١٧ رحلة، إقلاع ١٨ رحلة.
حركة الركاب: وصول: ١٤٥٠ راكباً، مغادرة: ١٥١٣ راكبا، وترانزيت: لا أحد.

شيرين رضا أول فنانة تصاب بكورونا

شيرين رضا

أصيبت الفنانة المصرية شيرين رضا بفيروس كورونا، وهو ما أكدته التحاليل التي أجريت لها أثناء تصوير مسلسل «ليه لأ»، مما أدى لتوقف تصوير المسلسل.

تدور أحداث العمل فى ١٥ حلقة تكتبها مريم نعوم، ويشارك فى البطولة هانى عادل وعمر السعيد وشيرين رضا وهالة صدقى ومحسن محيي الدين وعبد الرحمن أبو زهرة، وكان من المقرر عرضه في النصف الأول من شهر رمضان، على أن يتم عرض مسلسل من ١٥ حلقة أخرى تقف على إنتاجه نفس الشركة بعنوان «جمجوم وفيديو» بطولة محمد عبد الرحمن ومحمد سلام فى النصف الثاني من الشهر الكريم.

ويعرض لشيرين رضا حاليا فيلم «رأس السنة» تأليف محمد حفظى وإخراج صقر في تجربته الأولى، ويقوم ببطولته النجوم إياد نصار وأحمد مالك وبسمة وشيرين رضا وإنجي المقدم وهدى المفتي وعلي قاسم، كما شاركت كضيفة شرف في فيلم «الفيل الأزرق ٢» مع النجوم كريم عبد العزيز وهند صبري ونيللى كريم وتأليف أحمد مراد وإخراج مروان حامد وإنتاج شركة سينرجي فيلمز.

(وكالات)

عوامل خفية تؤثر في طول العمر

كشفت نتائج دراسة لعلماء فنلنديين، استمرت سنوات عديدة، مكرسة لدراسة العوامل التي تحدد متوسط العمر المتوقع للشخص.

وتفيد مجلة BMJ Open، بأن علماء المعهد الوطني الفنلندي للصحة والضمان الاجتماعي، أجروا خلال أعوام ١٩٨٧–٢٠٠٧ دراسة بعنوان FINRISK، شارك فيها ٣٨٥٤٩ شخصا من الجنسين أعمارهم ٢٥–٧٤ سنة.

وقد حلل الباحثون خلال هذه الدراسة مختلف العوامل المؤثرة في طول العمر–الأمراض المزمنة، العادات السيئة، الحالة النفسية والعاطفية، والإدمان الغذائي وغيرها. وتجدر الإشارة إلى أن الباحثين استمروا في متابعة المشتركين في الدراسة إلى نهاية عام ٢٠١٤.

وقد أظهرت نتائج الدراسة، أن متوسط العمر المتوقع لا يقل عن عوامل الخطر التقليدية المرتبطة بنمط الحياة، والعوامل المرتبطة بنوعية حياة الشخص، مثل التوتر النفسي الشديد.

وقد اتضح للباحثين أن العوامل الرئيسية المسببة لخفض متوسط طول العمر، هي التدخين الذي يخفض متوسط عمر الرجال بمعدل ٦،٦ سنوات، والنساء بمعدل ٥،٥ سنوات، يليه مرض السكري ٦،٥ سنوات للرجال و٥،٣ سنوات للنساء. كان الباحثون يتوقعون هذه النتائج، ولكنهم اعتقدوا أن الفرق بين الرجال والنساء سيكون أكبر، لأن متوسط طول عمر النساء أكبر بـ٥ سنوات من الرجال. وجاء عامل التوتر النفسي بالمرتبة الثالثة، حيث أن الرجال الذين هم في حالة توتر نفسي دائم، ينخفض متوسط عمرهم المتوقع بمقدار ٢،٨، والنساء بمقدار ٢،٣ سنة.

كما بينت نتائج الدراسة، أن الخمول البدني يخفض متوسط عمر الرجال المتوقع بمقدار ٢،٤ سنة. ولكن هذه العلاقة لم تكتشف عند النساء. وهذا وفقا للباحثين يشير إلى أن نمط حياة النساء أكثر صحة. وأظهرت النتائج أن تناول الفواكه والخضروات يؤثر إيجابيا في متوسط طول العمر بنفس المقدار للجنسين – الفواكه ١،٤ سنة والخضروات ٠،٩ سنة.

يقول تومي هاركونين، رئيس الفريق العلمي «كان متوسط العمر يقيم سابقا استنادا إلى العوامل الاجتماعية – الديموغرافية مثل العمر والجنس ومستوى التعليم. ولكن في دراستنا أردنا تحديد تأثير العوامل المختلفة في متوسط طول العمر المتوقع، لذلك تمكنا في النهاية من مقارنة تأثيرها».

والمثير للاهتمام في نتائج هذه الدراسة أن الباحثين لم يكتشفوا أي تأثير لمستوى التعليم في متوسط العمر المتوقع، في حين كانت الدراسات السابقة تكشف عن تأثيره الكبير.

(وكالات)

الحياة الصحية

محلات أحمد ناجي فارس
تستقبلكم طوال الأسبوع في
ANF
أحمد ناجي فارس
بيروت ـ أوتوستراد السوديكو البسطة ـ 01/662200

من يجب عليه عزل نفسه لمدة ١٢ أسبوعا؟

مع ارتفاع عدد الإصابات بفيروس كورونا، تتخذ الحكومات والدول في جميع أنحاء العالم إجراءات وقائية في محاولة لوقف حصيلة القتلى وانتشار المرض.

وفي ظل تواصل الأزمة التي أحدثها الفيروس، فإن هناك عددا من المعلومات التي يجب معرفتها حول الفيروس، وخاصة من هم الذين يجب عليهم الالتزام بالحجر الصحي الذاتي.

ومن بين أولئك الذين يجب أن يعزلوا أنفسهم لمدة ١٢ أسبوعا لتجنب الإصابة بالفيروس، ما يلي:

١– الأشخاص الذين تزيد أعمارهم عن ٧٠ عاما:

أصبح معروفا أن كبار السن هم الأكثر تضررا من وباء كورونا لأن أجهزتهم المناعية ضعيفة للغاية، ما يعني أن أجسامهم أقل قدرة على محاربة كورونا.

وقالت الدكتورة سارة غارفيس، في تصريح لصحيفة «ذي صن»: «نحن نعلم أنه مع التقدم في العمر، يصبح الجهاز المناعي أقل كفاءة، وهذا هو السبب في أن كبار السن هم أكثر عرضة لخطر الإصابة بمضاعفات خطيرة لعدوى فيروس كورونا».

وأضافت: «إذا لم يكن جهاز المناعة لديك قويا، فمن المرجح أن الفيروس يمكن أن يتكاثر بعمق داخل الرئة ما يسبب الالتهاب والندوب .. وسيحاول جهازك المناعي المقاومة، وسيدمر في الغالب أنسجة الرئة السليمة خلال هذه العملية».

ويجب على المتقاعدين البقاء في منازلهم، باستثناء الحصول على الرعاية الصحية، وعدم الذهاب إلى الأماكن العامة.

٢– النساء الحوامل:

تصنف النساء الحوامل على أنهن من بين الفئة «الضعيفة» من المجتمع المعرضة لخطر الإصابة بكورونا.

وقال البروفيسور كريس ويتتي، كبير الأطباء في إنكلترا، إن إدراج النساء الحوامل في هذه المجموعة يعد «إجراء احترازيا».

وأضاف مساعده: «إننا نتخذ إجراءات احترازية للغاية فيما يتعلق بالمشورة التي نقدمها للنساء الحوامل لزيادة عزلهن الاجتماعي، إننا نعلم أن مجموعة كاملة من الإصابات الطبيعية تكون أكثر خطورة في الحمل والنصيحة التي نقدمها احترازية للغاية».

وأشار إلى أن الخطر الأكبر يكون فقط قرب نهاية الثلث الثالث من الحمل «لكننا نتخذ إجراءات وقائية للغاية ونقول ذلك لأننا لا نعرف ما يكفي عن هذا المرض حتى الآن».

وتابع: «لم نحصل على معلومات كافية عن المرض لدى النساء الحوامل، وأفضل شيء نفعله هو اتباع نهج وقائي وتقديم المشورة».

٣– الأشخاص الذين يعانون من أمراض الصدر الشديدة:

التشخيص لكبار السن

سيتعين على الأشخاص الذين يعانون من حالات شديدة في الصدر مثل التليف الكيسي أن يعزلوا أنفسهم لمدة ١٢ أسبوعا.

وهذا يشمل أولئك الذين يعانون من الربو الحاد ممن يحتاجون إلى دخول المستشفى أو دورات من أقراص الستيرويد.

وهذا لأن الأشخاص الذين يعانون من أمراض الصدر هم الأكثر عرضة للإصابة بالعدوى بشكل عام، ويكونون أكثر عرضة للمضاعفات إذا أصيبوا بعدوى مثل فيروس كورونا.

وقال البروفيسور كيفين ساذرن، من الجمعية الطبية للتليف الكيسي بالمملكة المتحدة: «من المهم الاستمرار في اتباع أسلوب حياة سليم وصحي وأن تكون على علم بالتطعيمات، بما في ذلك، الإنفلونزا، على الرغم من أن هذا الفيروس مختلف».

وتابع: «إذا أصيب شخص يعاني التليف الكيسي بأعراض البرد أو أعراض «شبيهة بالإنفلونزا» (مثل أوجاع العضلات والحمى، وما إلى ذلك)، فتحدث مع فريق متخصص في التليف الكيسي عن بدء العلاج بالمضادات الحيوية الاحتياطية الموصى بها».

٤– مرضى السرطان:

المصابون بالسرطان هم من بين الأشخاص الأكثر عرضة لخطر الإصابة بمضاعفات الكورونا، لأن السرطان وعلاجه يمكن أن يضعف أجهزتهم المناعية.

ويحمي الجهاز المناعي الجسم من الأمراض والعدوى التي تسببها الفيروسات مثل الفيروسات التاجية التي ينتمي إليها فيروس كورونا. من المرجح أن يحدث هذا خلال دورة علاج السرطان، ولكن يمكن أن تستمر التأثيرات لبعض الوقت بعد ذلك.

وعندما تنخفض القدرة على مكافحة العدوى، يمكن أن تكون أعراض أي عدوى أكثر حدة وقد تصبح خطيرة.

٥– من يعانون من نقص المناعة الأولية (PID):

تُعرف حالات نقص المناعة الأولية بأنها الاضطرابات التي يكون فيها جزء من جهاز المناعة في الجسم مفقودا أو لا يعمل بشكل طبيعي.

وهذا يتركهم مع دفاع طبيعي منخفض أو غير موجود ضد الجراثيم مثل البكتيريا والفطريات والفيروسات، ومن المحتمل أن يكون ذلك متطابقا مع الكورونا.

٦– من يعانون من أمراض شديدة في أجهزة الجسم:

من المرجح أن يكون لدى المصابين بأمراض شديدة في نظام الجسم، نظام مناعة أقل قوة، ما يعني أن استجابة أجسامهم ليست قوية عند تعرضهم للفيروسات.

وعلى وجه الخصوص، واستنادا إلى التقارير المبكرة، فإن ٤٠ بالمئة من مرضى الكورونا في المستشفى يعانون من أمراض القلب والأوعية الدموية.

والهدف الرئيسي للفيروس الجديد هو الرئتين ولكن يمكن أن يؤثر ذلك على القلب، وخاصة القلب المريض، الذي يجب أن يعمل بجد أكبر للحصول على الدم المؤكسج في جميع أنحاء الجسم.

ويمكن أن يؤدي ذلك إلى تفاقم المشكلات لشخص يعاني من قصور في القلب، حيث يعاني القلب بالفعل من مشكلات الضخ بكفاءة.

وبالمثل، يجب أن يكون أولئك الذين يعانون من أمراض الكلى الحادة (غسيل الكلى) حذرين بشكل خاص ويبقون في عزلة ذاتية.

(ذا صن)

اللواء

قبل ٤٠ عاماً

١٩٨٣/٣/٢٠:

لا تأجيل غداً لجلسة ناتانيا بعد الاتصالات

تعقد غرفة العمليات اجتماعاً في قصر بعبدا اليوم وذلك لتقويم نتائج آخر الاتصالات التي جرت خلال الـ٢٤ ساعة الماضية وادت إلى إلغاء فكرة تأجيل جلسة ناتانيا غداً، حيث أعلن مصدر لبناني مسؤول انه بعد اتصالات خلال الـ٢٤ ساعة الماضية تقرر عقد جولة المفاوضات اللبنانية – الأميركية – الإسرائيلية يوم غد الاثنين كما كان مقرراً لها. وأوضح المصدر ان التأجيل لم يعد وارداً.

قبل ٢٥ عاماً

١٩٩٥/٣/٢٠:

إسرائيل استبقت المفاوضات بتصعيد الوضع في الجنوب

ما زالت نتائج محادثات وزير الخارجية الأميركية وارن كريستوفر في تل أبيب ودمشق تستأثر باهتمام كبار المسؤولين في بيروت خصوصاً ان الجانبين اعلنا عن استئناف المفاوضات اليوم على مستوى السفيرين السوري والإسرائيلي، لكن إسرائيل استبقت هذه المفاوضات بتصعيد الوضع في الجنوب حيث عاودت حصارها البحري لمرفأ صور من جهة، واستمرار الاعتداءات على قرى وبلدات القطاع الأوسط من جهة ثانية... إلخ.

قبل ١٥ عاماً

٢٠٠٥/٣/٢٠:

بوش يستقبل شارون في ١١ نيسان المقبل

أعلن البيت الأبيض ان الرئيس الأميركي جورج بوش يستقبل رئيس الوزراء الإسرائيلي اريل شارون في ١١ نيسان في مزرعته بكروفورد (تكساس، جنوب)، فيما يسجل تقدّم ملموس في عملية السلام بين الاسرائيليين والفلسطينيين. وقال البيت الأبيض في بيان: يسر الرئيس بوش ان يبحث مع رئيس الوزراء شارون عدداً من المسائل الثنائية والإقليمية بما في ذلك السعي إلى السلام في الشرق الأوسط والحرب على الإرهاب... إلخ.