غير مخصص للبيع

اللواء

يومية سياسية عربية

الثلاثاء ١٤ تموز ٢٠٢٠م □ ٢٣ ذو القعدة ١٤٤١هـ □ السنة ٥٦ □ العدد ١٥٨٥٤

AL-LIWAA 14 Juillet 2020 – 56éme Année – No.15854

1000 L.L.

مانشستر سيتي يكسب إبطال قرارٍ إيقافه أوروبياً

ص ٥

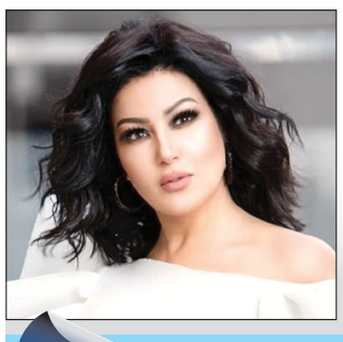

سمية الخشاب بالفيديو: «لأ يعني لأ»!

ص ٨

أزمة ثقة بين المجلس والحكومة.. تنفّر الصندوق والدول المانحة!

لاستيراد النفط الكويتي بلا وسطاء.. وواشنطن لوقف تمويل «اليونيفيل».. وبيروت تغرق بالنفايات

علام يتفق ائتلاف الكتل المكونة للحكومة الحالية؟ كتل ٨ آذار: كتلتا التنمية والتحرير والوفاء للمقاومة (الثنائي الشيعي)، تكتل لبنان القوي (التيار الوطني الحر)، كتلة تيّار المردة، والحزب السوري القومي الاجتماعي، واللقاء التشاوري (النواب السنة من قوى ٨ اذار)، والذي ينتمي إليه، بصورة مقاربة، الرئيس حسان دياب، وبعض الوزراء في حكومة التكنوقراط العشرين؟

ويتفرع عن السؤال، سؤال متصل: ماذا بين الحكومة والمجلس النيابي، لجهة الكابيتال كونترول، والتدقيق المالي الجنائي. مَنْ يلعب مع مَنْ؟ ما صلة المفاوضات مع صندوق النقد الدولي، ومع المصارف وحاكم المصرف المركزي؟

النائب إبراهيم كنعان رئيس لجنة المال والموازنة، انتقد قصور الحكومة عن تقديم مشروع الكابيتال كونترول، وان الاقتراح الذي يناقش، قدم في أيّار الماضي لحفظ حقوق المودعين..

٦

أكوام النفايات في شوارع العاصمة.. والصورة من شارع مار الياس (تصوير: محمود يوسف)

دولار بيروت ٨٠٠٠ ل.ل

عاد مرتفعاً...

كتب المحرر الاقتصادي:

من ٦٢٠٠ ليرة مساء أمس الأول إلى ٧٠٠٠ ليرة قبل ظهر أمس إلى ٨٠٠٠ ليرة مساء أمس، استمر سعر الدولار في الارتفاع مبيعاً (... مع امتناع عن البيع!) مقابل ٧٦٠٠ ليرة سعر الشراء. وعزت مصادر السوق هذه التقلبات إلى خفض الصرافين الناشطين خارج المنصة سعر شراء الدولار من الوافدين عبر المطار بإعطائهم ليرات أقل ولفترة أيام، ثم بيع ما اشتروه منهم بسعر أعلى. وبانتظار المزيد من الدولارات الوافدة والمزيد من التقلبات.

■ إلى روح الشهيد رفيق الحريري عُدْ إلينا

سهام قليلات شقير

ص ٧

نقطة وسطر

متى يترك الوزراء أبراجهم العاجية..؟

ص ٨

الجبهة المدنيّة الوطنيّة لملاقاة بكركي

العميد الركن خالد حمادة*

تُراكم البطريركية المارونية، على لسان الكاردينال بشارة الراعي، مواقفها الوطنية التأسيسية لتملأ بجدارة فراغاً وطنياً يهدد بزوال لبنان. اتّخذت بكركي المبادرة بعد فشل اللقاء الوطني في بعبدا وبعد المواقف المتقدّمة للرئيس ميشال سليمان الذي أعاد التأكيد على مسؤولية من نكثوا بالتزامهم «إعلان بعبدا»، واضعاً مسألة حياد لبنان عن الصراعات الإقليمية في موقعها المحوري في الانقسام الوطني الحادّ. مواقف بكركي التي تدرجت من المطالبة بتحرير الشرعية والرئاسة ورسم سياسة الدولة العامة وفقاً للدستور والروح الميثاقية والثوابت اللبنانية والتوقف عن الإنحياز والإنعزال، والهرب من القرارات العادلة والجريئة، توّجتها دعوة الأسرة الدوليّة لإعلان حياد لبنان، بهدف حمايته من الإنخراط في سياسة المحاور والصراعات الإقليميّة والدوليّة، والحؤول دون تدخُّل الخارج في شؤون لبنان، وحرصاً على وحدته الوطنيّة وسِلمِه الأهلي. بكركي إرتقت بإعلان الحياد الى اعتباره المحطة الثالثة والنهائية، في ذكرى مئوية لبنان الأولى ونقطة انطلاق نحو دور جديد فاعل.

لقد رأى الوافدون الى بكركي أنّ هناك من يستحق الزيارة ومن امتلك الشجاعة للخروج من الحالة الإنهزامية التي يعيشها السياسيون في لبنان أو ربما حاولوا التحفيز باتّجاه إطلاق دينامية سياسية قد تغيّر المشهد. ولكن من عليه أن يلاقي بكركي في تطلعاتها وريادتها بعد أن قدّمت نفسها كعلامة فارقة طغت على رتابة المشهد السياسي اللبناني؟ وهل تكفي الزيارات التي قام بها أكثر من مرجع دبلوماسي عربي وغربي للخروج من المأزق؟ والتساؤل الأهم، لماذا إكتفى بعض السياسيين بزيارة بكركي، ولماذا لم يجرؤا على مواكبة المواقف المتقدّمة لبكركي بما يرقى الى مستوى الأزمة؟

كيف لأهل السلطة أن يجرؤا على مواكبة بكركي وهم الذين عجزوا عن مواجهة صندوق النقد الدولي الذي ناشدهم التوافق على خطة الإنقاذ المالي، وهم الذين فشلوا في السير بالتدقيق الجنائي وهم الذين خاطبهم أحد أعضاء وفد صندوق النقد الدولي بالتوقّف عن الخداع بعد الجلسة السادسة عشر من المفاوضات؟

٦

* مدير المنتدى الإقليمي للدراسات والإستشارات

القضاء الإسرائيلي يُماطل في إصدار الحكم بحق قاتل عائلة دوابشة حرقاً

حسين دوابشة (في الوسط) جد الطفل الفلسطيني وعمّه يتحدثان إلى محاميهما خارج محكمة اللد (ا.ف.ب)

أمهلت محكمة اللد الإسرائيلية امس النيابة العامة حتى الخميس المقبل لترد على اقتراح بعدم مثول طفل فلسطيني أمامها في قضية عائلته التي قضى ثلاثة من أفرادها حرقا قبل خمسة أعوام على يد مستوطن إسرائيلي.

وصدر عن المحكمة قرار تضمن منع نشر جزئيا، اي أنه لم يكشف بكامله.

وأحرق الرضيع علي دوابشة (١٨ شهرا) في ٣١ تموز ٢٠١٥، حيا أثناء نومه في منزل العائلة في قرية دوما في شمال الضفة الغربية المحتلة.

وتوفي والداه سعد وريهام متأثرين بحروقهما بعد أسابيع، في حين نجا شقيقه أحمد الذي كان يبلغ من العمر حينها خمس سنوات.

ودانت محكمة اللدّ المركزية في ١٨ أيار عميرام بن أوليئيل (٢٥ عاما) من مستوطنة شيلو في شمال الضفة الغربية، بتهمة «الشروع بالقتل العمد والتآمر لارتكاب جريمة عنصرية».

وكان يفترض أن يصدر الحكم في القضية في ١٢ تموز ، لكن تم إرجاؤه للاستماع الى أفراد من العائلة.

ومثل امس جد الطفل أحمد وعمه أمام المحكمة، لكنهما اعلنا رفضهما مثول الطفل.

وقال محامي عائلة دوابشة عمر خمايسة إن شهادة أحمد في المحكمة ستؤثر على «مستقبله وحياته»، مضيفا أن ٣٨ أخصائيا نفسيا إسرائيليا «وقعوا عريضة مفادها أن الطفل أحمد دوابشة يعاني من صدمة نفسية عميقة وحضوره للمحكمة سيزيد وضعه النفسي سوءا».

وقالت المحكمة المركزية في اللد في بيان «تم تمديد القرار حتى الخميس (...) ستقدم النيابة العامة موقفها». وأكدت «بقاء بروتوكول المناقشة سريا في الوقت الحالي». وبحسب مراسلة فرانس برس، استدعى القضاة أحد الصحافيين الإسرائيليين الذي تواجدوا في مقر المحكمة امس، للشهادة. وأكد المحامي خمايسة عدم اطلاعه على مجريات الحديث الذي دار داخل قاعة المحكمة بين القضاة والصحافي.

٦

حاكم ولاية نيويورك ينتقد ترامب ويحدد قواعد لفتح المدارس

منظمة الصحة قلقة وأميركا اللاتينية الثانية تضرراً بكوفيد-١٩

عاملة في مجال الرعاية الصحية تتحقق من درجة حرارة امرأة خارج مركز للرعاية الصحية (ا.ف.ب)

أعربت منظمة الصحة العالمية امس عن قلقها من سلوك عدد كبير من الدول «الاتجاه الخاطئ» في مواجهتها كوفيد-١٩، محذرةً من أن استعادة الوضع الطبيعي لن تحصل في المستقبل المنظور، وذلك فيما تواصل مدن عدة فرض عزل جديد وبينما باتت أميركا اللاتينية تسجل ثاني أعلى حصيلة وفيات جراء الوباء.

وصرح المدير العام للمنظمة تيدروس أدانوم غيبريسوس للصحافيين أن «عدداً كبيراً من الدول تسلك الاتجاه الخاطئ»، مضيفاً أنه «إذا لم يتم التزام المبادئ الاساسية، فإن هذا الوباء لن يسلك سوى اتجاه واحد. ستزداد الامور سوءا».

وتابع «أريد ان اكون صريحا معكم: لن تكون ثمة عودة الى الوضع الطبيعي في المستقبل المنظور»، وذلك غداة تسجيل ٢٣٠ ألف إصابة جديدة بفيروس كورونا.

وفي مدينة طنجة المغربية التي يبلغ عدد سكانها نحو مليون نسمة، بدأ فرض إغلاق جديد اعتباراً من ظهر الاثنين عقب ظهور بؤر وبائية فيها.

ويعلق بموجب الإغلاق النقل العام وتغلق المقاهي والمراكز التجارية والأسواق والأماكن العامة، ويجري تشديد الرقابة، لمنع

٦

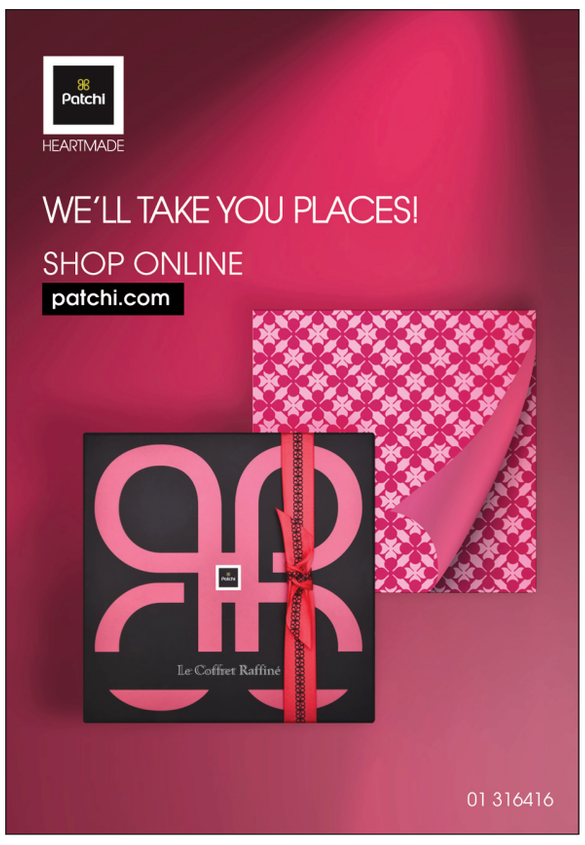

مغزى دعوة نصر الله إلى «الجهاد الزراعي والصناعي» سياسياً في هذه المرحلة

تعطيل مساعي الخروج من الأزمة وإبقاء لبنان رهينة الصراع الأميركي - الإيراني

بينما كان اللبنانيون ينتظرون ان يطل عليهم الأمين العام لحزب الله حسن نصر الله بمبادرة سياسية، تكسُر حلقة الجمود السائدة في الوضع السياسي المتآكل وتفتح ثغرة في جدار الأزمة الضاغطة التي يواجهها لبنان حالياً، وترتكز على تشكيل حكومة جديدة برئاسة شخصية موثوقة ومؤهلة لتولي مهمة إنقاذ لبنان من مأزقه وقادرة على وضع الحلول المطلوبة للمشاكل المالية والاقتصادية والمعيشية، وتعمل على الالتزام بسياسة تحييد لبنان عن أزمات وحرائق المنطقة وإعادة حرارة العلاقات اللبنانية مع الدول العربية الشقيقة والصديقة في انحاء العالم، وبدلاً من ذلك، فإذا به يفاجئ المواطنين بالدعوة إلى ما أطلق عليه شعار «الجهاد الزراعي والصناعي» مناشداً الجميع المباشرة بتنفيذه من خلال العمل على زراعة الأراضي المهملة وتعميم زراعة اسطح المباني وشرفات المنازل لمواجهة ما اسماه محاولات تجويع ومحاصرة لبنان من قبل دول الغرب عموماً وتحديداً الولايات المتحدة الأميركية بعد تعثر كل محاولات الحكومة اللبنانية للاستحصال على مساعدات مالية منها بسبب عدم قيامها بالاصلاحات المطلوبة في المؤسسات والإدارات العامة، كالكهرباء والتهرب الجمركي والضريبي وغيرها. ماذا تعني دعوة نصر الله إلى «الجهاد الزراعي والصناعي» في هذا الظرف بالذات؟

أوّل ما تعنيه هذه الدعوة هي استمرار «حزب الله» بإغلاق أبواب الحلول السياسية للأزمة القائمة وامعانه في التشبث بالتركيبة السلطوية التي تدير البلد تحت سلطته وهيمنة سلاحه غير الشرعي وإصراره على قطع الطريق على أي محاولة أو جهد لانتهاء حالة الاهتراء السياسي التي تلف لبنان وتفتك فيه بالصميم ويمنع كل مساعي التبديل الحكومي وإنهاء مهمة حكومة حسان دياب المحسوبة عليه قلباً وقالباً والعاجزة عن التحرّك بفاعلية لإخراج لبنان من عزلته العربية والدولية وازمته المتعددة الأوجه، حتى لو كلف ذلك مزيداً من الانهيارات في الوضع الاقتصادي والمالي والمعيشي الذي يزيد من معاناة وعذابات اللبنانيين في عيشهم اليومي.

ثانياً: إصرار «حزب الله» على إبقاء لبنان أسيراً في دائرة الصراع الأميركي – الإيراني بالمنطقة وعدم استعداده لإخراجه من هذه الدائرة ضمن سياسة «النأي بالنفس» أو «تحييد لبنان» عن الصراعات والحرائق التي شارك ويشارك فيها الحزب تحت شعارات مذهبية حيناً ومحاربة الإرهاب والدفاع عن الأنظمة الاستبدادية المنضوية في التحالف مع النظام الإيراني تارة أخرى، بالرغم من رفض معظم اللبنانيين لهذا الخيار التدميري للحزب الذي يسعى لتوظيفه في إطار الصفقات أو التسويات التي يعمل النظام الإيراني على التمهيد لها خفية وبعيداً من الأنظار لتحقيق مصالحه العليا على حساب المصلحة اللبنانية العامة.

ثالثاً: إطالة أمد الأزمة القائمة وربطها بمسار «الكباش» الأميركي – الإيراني ونتائجه، إن كان بنتائج المفاوضات السرية الجارية، أو بالرهان على نتائج الانتخابات الرئاسية الأميركية، التي يأمل من خلالها النظام الإيراني بفشل الرئيس دونالد ترامب في الفوز بولاية ثانية على ان يخلفه الديمقراطي جو بايدن، باعتبار ان الإدارة الديمقراطية قد تكون أكثر تساهلاً في التعاطي مع النظام الإيراني كما كان الحال مع الرئيس السابق باراك أوباما، وهذا يعني تعليق حل الأزمة اللبنانية بانتظار مصير هذين الحدثين أو أحدهما على الأقل كما يظهر من فحوى المواقف الإيرانية بهذا الخصوص.

> «دعوة نصر الله تعني استمرار إغلاق أبواب الحلول السياسية للأزمة القائمة وإمعانه في التشبث بالتركيبة السلطوية التي تدير البلد»

لذلك، حاول نصر الله توظيف دعوة «الجهادية الزراعية» هذه المرة بقالب سياسي مؤاتٍ لرمي مسؤولية تفريج الوضع السياسي وحلحلة الأزمة على اكتاف الحزب من جهة، ولإلهاء الرأي العام وجمهوره تحديداً بهذه المشهدية الظرفية، ولتحويل الأنظار عن دور الحزب في تعطيل كل محاولات حلحلة الأزمة وتسببه في الانهيار الدراماتيكي للأوضاع المالية والاقتصادية جرّاء ممارساته وسياساته الترهيبية وهيمنته على الواقع السياسي بقوة السلاح غير الشرعي من جهة ثانية.

قد تبدو الدعوة إلى تعميم وتنشيط الزراعة في لبنان خطوة مهمة ومتقدمة للاستفادة من الأراضي غير المزروعة في الأوقات العادية لزيادة المنتجات الزراعية وتقوية الاقتصاد الوطني، إذا اقترنت بالعوامل الملائمة لذلك، ولكن عندما تستغل لتوظف في خدمة مصالح الحزب وارتباطاته الإقليمية على حساب مصلحة لبنان عموماً، عندها تتحوّل إلى تمثيلية ممجوجة، لا سيما عندما تظهر بوضوح مشهدية تصنّع السياسيين الموالين للحزب الانكباب على ممارسة الزراعة مرغمين وليس عن رغبة وقناعة، ما يدل على انقطاعهم عن التواصل مع الزراعة والمزارعين منذ زمن بعيد. والاهم من كل ذلك في خلاصة الدعوة إلى «الجهاد الزراعي والصناعي» في حسابات الأمين العام لحزب الله، توظيف هذه الدعوة بزراعة «الاوهام» التي تُبقي لبنان أسير المخططات والمصالح والنفوذ الإيراني، بدلاً من زرع حقيقي لبوادر الأمل بحلول جدّية مرتقبة تخرج لبنان من مأزقه وتساهم في بلورة حلول مطلوبة وسريعة لمشاكله التي تتراكم يوماً بعد يوم.

معروف الداعوق

همس

تردّد أن مسؤولاً رفيعاً أبدى استياءه، أمام مقربين، من عدم إطلاعه مسبقاً على مهمة لموظف كبير في عاصمة شقيقة.

غمز

لوحظ أن نقابة الصرافين تشكو من نقص قدرتها على التلاعب بموضوع الدولار، بصرف النظر عن المصنفات والمسميات؟

لغز

لم يلمس المستهلك أي تبدل في الأسعار، على الرغم من نغمة «السلة الغذائية» وما يرتبط بها!

دياب ترأس اجتماع لجنة متابعة كورونا والتقى حواط

حسن: المطار لن يُقفل والإجراءات ستشدد لمنع الانتشار

الرئيس دياب مترئساً اجتماع اللجنة الوزارية لكورونا (تصوير: دالاتي ونهرا)

ترأس رئيس مجلس الوزراء الدكتور حسان دياب، بعد ظهر امس، في السراي الحكومي، اجتماعا للجنة الوزارية لمتابعة كورونا، حضره نائب رئيس مجلس الوزراء وزيرة الدفاع زينة عكر، ووزراء الداخلية والبلديات العميد محمد فهمي، الأشغال العامة والنقل ميشال نجار، الشؤون الاجتماعية والسياحة رمزي المشرفية، الصحة العامة حمد حسن، الإعلام منال عبد الصمد، المدير العام لرئاسة الجمهورية أنطوان شقير، الأمين العام لمجلس الوزراء القاضي محمود مكية، الأمين العام للمجلس الأعلى للدفاع اللواء محمود الأسمر، ومستشار رئيس الحكومة خضر طالب.

بعد الاجتماع قال وزير الصحة: «جرى التداول بالمعطيات حول ارتفاع عدد الإصابات بوباء كورونا، والظروف المحيطة بهذا التزايد. واتخذت اللجنة مجموعة قرارات، وأعطت التوجيهات اللازمة للجنة الفنية، لرفع مستوى التدابير والتشدد بالإجراءات الآيلة لمنع الانتشار، مع وضع غرامات على المخالفين وفقا للقوانين والأنظمة المرعية الإجراء، ومنها:

– تغريم المخالفين للحجر الصحي والمسببين لانتشار الوباء.

– وضع الكمامة بشكل إلزامي في كل المؤسسات العامة والخاصة والاستشفائية وغيرها.

– تجنب الاختلاط قدر المستطاع في كل الأمكنة.

– وجوب توفير أماكن حجر للعمال الأجانب، بالتنسيق مع الجهات الأممية.

– توفير أماكن إلزامية للمصابين في المراكز المخصصة لهم، بوجود أو عدم وجود عوارض في مستشقيات المحافظات».

وأشار حسن الى أن «المطار لن يقفل، فالأمر غير وارد والحياة ستستمر». وأكد على «إبقاء نسبة العشرة بالمئة من القدرة الاستيعابة للمطار، فنسبة الإصابات من الاغتراب هي ٠,٥٪ حتى تاريخه.

أما الغرامات التي ستطال المخالفين فهي:

– غرامة الكمامة ٥٠ ألفا.

– المخالط الذي لا يلتزم الحجر الصحي ما بين الـ٤٨ ساعة الى ٧٢ ستطاله إجراءات قانونية ومسلكية، وغرامات مالية مرتفعة، تتراوح ما بين الـ٦٠٠ الف والـ٥ مليون ليرة لبنانية».

وتمنى أن «يلتزم أصحاب المطاعم والمقاهي بتوجيهات وزارة الصحة واللجنة الفنية المتابعة لفيروس كورونا، حرصا منهم على سلامة روادهم واستمرارية العمل».

وبعد الظهر، التقى دياب وزير الاتصالات طلال حواط، ووفدا من جمعية «جاد» (شبيبة ضد المخدرات)، ضم: جوزيف الحواط، جوفاني الحواط، الدكتور وسام حبشي، المدير العام لوزارة الصحة فادي سنان، رئيس رابطة مخاتير قضاء جبيل المختار ميشال جبران، العميد صلاح جبران، رئيس بلدية الصرفند علي خليفة، زياد نصور، أمير بدر حسون، هلا حلاوي ووديعة الأمين.

وأطلع الوفد دياب على مشاريع الجمعية المستقبلية في قضاء جبيل، وتم البحث في سبل التسهيلات القانونية والدعم المعنوي والمادي من الدولة والمنظمات الدولية، لتمكين اللجنة من تطوير القرية الوقائية في جبيل لتقوم بواجباتها تجاه المدمنين على المخدرات. ووعد الرئيس دياب الجمعية بمتابعة هذا الملف والعمل على تأمين الدعم اللازم لها.

من جهة ثانية، ابرق دياب إلى رئيس الجمهورية الفرنسية مهنئًا بالعيد الوطني الفرنسي، كما هنأ نظيره الفرنسي لمناسبة تعيينه. كما وجّه رسالة تهنئة لرئيس جمهورية الدومينيكان اللبناني الأصل لمناسبة انتخابه، وأعرب لرئيس جمهورية ساحل العاج عن حزنه الشديد لخبر وفاة رئيس الوزراء.

رسالة جوابية من أمير الكويت إلى عون ينقلها إبراهيم

رئيس الوزراء الكويتي مستقبلاً اللواء ابراهيم

اختتم الموفد الرئاسي الى الكويت مدير عام الامن العام اللواء عباس ابراهيم لقاءاته في الكويت حيث اجتمع بكل من امير البلاد الشيخ صباح الجابر الاحمد الصباح، ورئيس الحكومة الشيخ صباح خالد الحمد الصباح، ورئيس مجلس الامة مرزوق الغانم، ووزير الخارجية الشيخ الدكتور احمد ناصر المحمد الصباح، ووزير الدفاع الشيخ احمد منصور الاحمد الصباح، ومدير الاستخبارات. واستبقت زيارة ابراهيم بجولة أجراها السفير الكويتي في لبنان عبد العال القناعي على المسؤولين. وهي تتناغم مع المواقف التاريخية لدولة الكويت تجاه لبنان، والوقوف إلى جانبه. لكن من دون الخروج عن ثوابت الإجماع العربي.

وبعيد وصوله الى بيروت توجه ابراهيم الى بعبدا والتقى رئيس الجمهورية العماد ميشال عون ووضعه بجو لقاءاته في الكويت.

وذكرت مصادر ديبلوماسية كويتية واكبت لقاءات ابراهيم في الكويت، أن المحادثات التي أجراها مع كبار المسؤولين الكويتيين كانت إيجابية وتخللها تفهم لوجهات النظر وتقدير كبير للوضع اللبناني والتحديات التي يمر بها لبنان على مختلف الصعد.

وكشفت المصادر لـ «الراي» الكويتية، أن الجانب الكويتي وعد بمتابعة المواضيع والملفات التي طرحت من خلال مجلس الوزراء والمؤسسات ذات الصلة، نافية أن تكون الاجتماعات أفضت الى قرارات فورية، ومؤكدة أن رئيس الوزراء الشيخ صباح الخالد أكد للواء إبراهيم أن الهم اللبناني هو هم كويتي وعربي بطبيعة الحال.

وكان ابراهيم سلّم الشيخ صباح الخالد رسالة من الرئيس ميشال عون تتعلق بالعلاقات الثنائية والاوضاع العامة، واستمر اللقاء نحو ساعة و١٠ دقائق أكد خلالها الخالد ان الكويت حريصة على عودة العافية الى لبنان ليمارس دوره البناء والمميز في المجموعة العربية، وان الكويتيين لا ينسون ان لبنان كان أول دولة عربية دانت الغزو العراقي عام ١٩٩٠، وان العلاقات بين الدولتين تاريخية وتجمعهما قواسم مشتركة اكثر من أن تحصى وتعد.

وأشارت المصادر إلى أن اللواء ابراهيم عقد أيضاً اجتماعاً منفصلاً مع وزير الخارجية الشيخ الدكتور احمد الناصر تناول قضايا المنطقة وانعكاسات التوترات الاقليمية على دولها، اضافة الى مواضيع تتعلق بالعلاقات اللبنانية الكويتية.

الراعي التقى وفداً قواتياً موفداً من جعجع

شدياق: موقف البطريرك سيشكّل نقطة تحوّل

البطريرك الراعي خلال لقائه وفد «القوات»

استقبل البطريرك الماروني الكاردينال بشارة بطرس الراعي في المقر البطريركي الصيفي في الديمان، وفدا من «تكتل الجمهورية القوية»، موفدا من رئيس حزب «القوات اللبنانية» الدكتور سمير جعجع، ضم النائبين ماجد آدي ابي اللمع وعماد واكيم والوزيرة السابقة مي شدياق ورئيس مكتب التواصل مع المرجعيات الروحية انطوان مراد.

وأكد الوفد «دعم تكتل الجمهورية القوية لمواقف البطريرك الوطنية، ولا سيما الاخيرة منها والمتعلقة بضرورة تحرير الشرعية ومساعدة لبنان من الدول الصديقة وصولا الى حياده وبعده عن الصراعات والمحاور».

وقالت شدياق بعد اللقاء: «تشرفنا بزيارة غبطة البطريرك فالمواقف التي اطلقها ليست جديدة عليه ولكن في هذه المرحلة التي يمر بها لبنان شكلت مفصلا نوعيا لا سيما في مجال الحديث عن تحرير الشرعية وتوفير الدعم من الدول الصديقة وأعلان حياد لبنان ورفض رهن لبنان بمحاور خارجية. ونحن كقوات لبنانية ليس جديدا علينا ان نشد على يد غبطة البطريرك وعلى هذا الصرح العظيم خصوصا انه اصبحت هناك حاجة استثنائية لانقاذ استثنائي بهدف انقاذ لبنان من هذه الدوامة المتمادية، لانه تبين من خلال العلاجات الداخلية ان ليس هناك من ارادات سليمة للالتزام بها وقد نقلنا الى غبطته تأييد ومحبة رئيس الحزب الدكتور سمير جعجع».

أضافت شدياق: «ربما كانت هناك في السابق مواقف لافتة لمجلس المطارنة في العام ٢٠٠٠ ولكننا نعتبر ان موقف البطريرك اليوم في العام ٢٠٢٠ سيكون نقطة تحول في المسيرة التي يشهدها لبنان حاليا».

واستقبل الراعي رئيس حزب الحوار النائب فؤاد مخزومي ترافقه المستشارة السياسية الدكتورة كارول زوين، وقال مخزومي: «هنأنا غبطته على المواقف الوطنية والجريئة لا سيما أن الناس بحاجة إلى كلام يصدر عن شخصية وطنية ومسؤولة تؤكد أن لبنان بلد حيادي وليس طرفا في أي معركة إقليمية. ونثمن رفضه عزلة لبنان عن أشقائه العرب وأصدقائه من الدول والشعوب».

وأردف: «نؤيد زيارة غبطة البطريرك إلى الفاتيكان لأن الكلام من على هذا المنبر العالمي مهم للتأكيد على أن لبنان بعيد عن سياسة المحاور، وأنه بلد الانفتاح والمحبة والتعايش المشترك».

وظهرا، التقى النائب جان عبيد الذي رحب بالبطريرك في ربوع الشمال، متمنيا له طيب الاقامة، ومؤكدا «مواقفه الوطنية ولا سيما لجهة الحياد والنأي بلبنان عن صراعات المحاور».

وقال النائب عبيد بعد اللقاء: «ان كلام البطريرك الذي تحدث فيه عن حياد لبنان عن الصراعات والمحاور هو عين الحكمة بذاتها. وان سيدنا دائما السباق في حكمته وهذا طبعا لا يعني التساهل في قضية حقوق الشعب الفلسطيني ولبنان الحيادي هو لبنان الحضارة والانفتاح والرسالة كما قال عن البابا يوحنا بولس الثاني والصيغة الميثاقية التي تميز بها لبنان منذ العام ١٩٤٣ تخدم لبنان بأبعاده عن المحاور الاقليمية».

جنبلاط: يحق للراعي المطالبة بالحياد الإيجابي

غرد رئيس الحزب التقدمي الاشتراكي وليد جنبلاط عبر «تويتر» بالقول: «بعد مئة عام من انشاء لبنان الكبير، كتب على سفينة بلاد الارز ان تبقى في البحار الهائجة، تتصارع عليها عواصف من الشرق والغرب تكاد أن تقضي عليها. كل الآخرين يتحاربون على أرضنا، وها هو لبنان الجميل يكاد يغرق. نعم يحق للبطريرك الراعي ان يطالب بالحياد، الحياد الايجابي على الأقل».

الحريري التقى أبو فاعور و«العائلات البيروتية»

الرئيس الحريري مستقبلاً وفد «العائلات البيروتية» (تصوير: دالاتي ونهرا)

استقبل الرئيس سعد الحريري، بعد ظهر امس، في بيت الوسط، عضو «كتلة اللقاء الديموقراطي» النائب وائل أبو فاعور، وعرض معه آخر المستجدات السياسية والأوضاع العامة من مختلف جوانبها.

كما استقبل الوزير السابق ميشال فرعون، وأجرى معه جولة أفق حول مختلف الأوضاع العامة وشؤون بيروتية.

والتقى الحريري رئيس المركز الإسلامي في عائشة بكار علي عساف وعرض معه أوضاع المركز ونشاطاته.

بعد ذلك، استقبل الحريري رئيس اتحاد العائلات البيروتية محمد عفيف يموت مع وفد من ممثلي عائلات: برغوت، كبريت، كريدية، وقرانوح وعرض معهم شؤون العاصمة. ومن زوار بيت الوسط، رئيس بلدية القلمون طلال دنكر، الذي أوضح أن «البحث تناول شؤون البلدة وأوضاعها».

بخاري التقى شقير وسفيرة إيطاليا

السفير بخاري مستقبلاً شقير

استقبل سفير خادم الحرمين الشريفين لدى لبنان وليد عبد الله بخاري امس، في مقر اقامته باليرزة، رئيس الهيئات الاقتصادية الوزير السابق محمد شقير، وجرى خلال اللقاء عرض للقضايا ذات الاهتمام المشترك.

كما التقى بخاري السفيرة الايطالية لدى لبنان نيكوليتا بومباري ديري. وجرى خلال اللقاء، عرض مجمل المستجدات الراهنة على الساحتين الاقليمية والدولية، بالاضافة الى عدد من القضايا ذات الاهتمام المشترك.

عون عرض التطورات مع الصفدي والغريب

استقبل رئيس الجمهورية العماد ميشال عون قبل ظهر امس في قصر بعبدا، الوزير السابق محمد الصفدي واجرى معه جولة افق تناولت التطورات السياسية والاقتصادية الراهنة وسبل معالجة الازمة المالية وتأثيراتها على الأوضاع العامة.

واستقبل الرئيس عون الوزير السابق صالح الغريب وعرض معه عددا من المواضيع العامة والإجراءات التي تتخذها الحكومة لمعالجة الوضع الاقتصادي في البلاد. كما تطرق البحث الى موضوع التعيينات في الإدارات والمؤسسات العامة.

السنيورة: القرار بشأن آيا صوفيا يضر بصورة الإسلام المعتدل

أبدى الرئيس فؤاد السنيورة استغرابه الشديد للقرار الذي أعلنت عنه الدولة التركية بإعادة تحويل متحف آيا صوفيا إلى مسجد.

واعتبر الرئيس السنيورة، بحسب مكتبه الاعلامي، ان «هذا القرار السياسي التركي، يضر بالمسلمين وبصورة الإسلام الوسطي المنفتح والمعتدل، الذي يواجه حملة مشبوهةً في كل العالم لتشويه مقاصده وأهدافه».

أضاف: «هذا القرار التركي يغذي التطرف في أوساط بعض المسلمين، ويثير النعرات الطائفية في المجتمعات العربية والإسلامية، ويعيد وضع الإسلام في مواجهة الغرب (المسيحي)، ويزيد من إشعال مقولة صراع الحضارات التي أجّجها اليمين المتطرف، والتي تشجع على نمو العنف الذي قادته ومثلّتْه التنظيمات المتطرفة من كل حدبٍ وصوب التي أضرّت وتضرّ بالإسلام والمسلمين».

وقال: «إنّ المسلمين أحوج ما يكونون الآن للحفاظ على المسجد الأقصى. وفي أيّ حال، فالإجراء التركي ليس مسألة دينيةً أو شرعية، بل هو من أعمال سياسات الهُوِيّة في هذا الزمن الصعب على الإسلام والمسلمين».

واعتبر «أنّه في هذه اللحظة التاريخية الحسّاسة حيث تحاول الشعبويات من كل لون السيطرةَ على العالم، نحن بحاجةٍ لاستعادة ميثاق المدينة الذي أرساه نبيُّ المسلمين رسولُ الله محمد بن عبد الله وسار عليه الخلفاء الراشدون، وأكّدته «العهدة العمرية» التي أنجزها عمر بن الخطاب بعد فتح القدس بشأن حماية كنيسة القيامة، وسائر معابد الديانات الأخرى».

وتمنى الرئيس السنيورة على الرئيس التركي رجب طيب أردوغان «التروي وإعادة النظر بهذا القرار الذي يخدم المتطرفين، ويسيء لسمعة الإسلام والمسلمين في العالم».

الحريري يتصل ببري لمعالجة جريمة الأخوين عبدالرحيم

اجرى الرئيس سعد الحريري، أمس، اتصالاً برئيس مجلس النواب نبيه بري، تخلله بحث في تداعيات جريمة مقتل الأخوين أحمد ومحمد عبدالرحيم عقل من المنية، التي وقعت على طريق مشمش – مرجحين الهرمل، منذ أسبوع.

وجرى التأكيد خلال الاتصال على ضرورة العمل المشترك لتهدئة النفوس وتحقيق العدالة وتنفيذ احكام القانون باسرع ما يمكن.

دعوة خليجية للبنان لالتزام سياسي أكثر شفافية تجاه «مجلس التعاون» هل المساعدات الكويتية مرتبطة بتصحيح العلاقات مع السعودية؟

عمر البردان

دائماً كان لبنان محط اهتمام دول مجلس التعاون الخليجي، وهي التي ما قصرت يوماً في دعمه وتوفير مقومات الصمود له في الحرب التي واجهها في الماضي، كما أنها استمرت على نفس الموقف عندما استعاد سلمه الأهلي واستقراره، لا بل أنها تعهدت في الوقوف إلى جانبه حتى يتعافى بالكامل، ويلعب دوره الطبيعي إلى جانب أشقائه العرب وأصدقائه في العالم. وقد برهنت الدول الخليجية وفي طليعتها المملكة العربية السعودية والكويت وغيرهما من الدول، عن صدق هذا التوجه الذي ترجم في محطات عديدة، قبل الحرب وخلالها وبعدها، إيماناً من هذه الدول بأهمية دور لبنان الرائد في المنطقة، كبلد صاحب رسالة سلام وفكر وحضارة في محيطه والعالم. وهذا ما تبدى من إحاطته من جانب الدول العربية والصديقة، بالرعاية والاهتمام وتقديم الدعم الذي يحتاجه على مختلف الأصعدة.

وقد استمر هذا الدعم اللامحدود حتى سنوات خلت، قبل أن يظهر بوضوح أن التعامل الخليجي مع لبنان قد تغيّر، وباتت المسافة مع هذا المستجد، أبعد بين لبنان والعواصم الخليجية، بعدما كانت أقرب من غيرها، بالنظر إلى العلاقات المميزة التي تجمع بين الطرفين. ولم ينجح هذا العهد في إصلاح مكامن الخلل في هذه العلاقات، رغم الفرص التي سنحت له، لكنها كانت كلها تضيع في بحر المصالح الضيقة لهذا الطرف أو ذاك، بعدما بدا أن هناك من لا يريد للعلاقات اللبنانية الخليجية أن تتحسن، بدليل أن هناك من استخدم لبنان منصة لإطلاق الاتهامات ضد دول مجلس التعاون، وهذا الأمر فاقم بالتأكيد من حدة الأزمة التي لا زالت مفتوحة مع الدول الخليجية، وباعد المسافة أكثر فأكثر بين ولبنان وأشقائه.

والآن عندما وقع لبنان بالمحظور الاقتصادي والمالي، لم يجد من يقف إلى جانبه لإنقاذه من هذا المأزق الذي يتهدده بالأسوأ، بعد الاستياء الخليجي من سياسته الخارجية التي غلبت المصالح الإقليمية على حساب المصالح العربية، إضافة إلى أن حجم الضغوطات التي تواجهها الدول العربية، كما هي حال الدول الصديقة، ضاعف من أعبائها ولم يعد يسمح لها بتقديم المساعدات للآخرين. ورغم المناشدات التي تقدم بها لبنان للدول الخليجية للوقوف إلى جانبه، إلا أن هذه النداءات لم تلق صدى إيجابياً، رغم التفهم الذي تبديه دول مجلس التعاون لحاجات لبنان. وهذا ما ينطبق على زيارة الموفد الشخصي لرئيس الجمهورية ميشال عون إلى الكويت، المدير العام للأمن العام اللواء عباس إبراهيم الذي نقل رسالة شخصية من الرئيس عون إلى أمير الكويت الشيخ صباح الأحمد الصباح.

واستناداً إلى المعلومات المتوافرة لـ«اللواء» من أوساط سياسية كويتية، فإن المسؤولين الكويتيين أكدوا للواء إبراهيم أن الكويت تقدر الظروف الصعبة التي يمر بها لبنان، خاصة على الصعيدين الاقتصادي والمالي، وبالتالي فهي ستدرس مع الجانب اللبناني في المرحلة المقبلة، وسائل مساعدته لإخراجه من هذا المأزق، لكن دون أن تكون هناك مساعدات فورية نتيجة هذه الزيارة، دون أن يخفي المسؤولون أن هناك ملاحظات من جانب السلطات الكويتية، كما هي الحال بالنسبة لدول مجلس التعاون الخليجي، على أداء الدبلوماسية اللبنانية في السنوات الماضية، والذي لم يكن بالمستوى الذي كانت الكويت وشقيقاتها تأمله من الجانب اللبناني، ما ساهم في توجيه ضربة موجعة للعلاقات اللبنانية الكويتية، لم تستطع السلطات اللبنانية حتى الآن إصلاحها، وتالياً في إعادة تصحيحها وتصويب مسارها.

وتشير المعلومات، إلى أن الجانب الكويتي، وإن أبدى استعداداً لتلبية ما يطلبه لبنان في ظل ظروفه الراهنة، لكنه لفت إلى أن الأمور بحاجة إلى تنسيق أكثر، وهذا الأمر يتطلب وقتاً لضمان النجاح، مع الاستعداد لتفعيل الاتفاقات التي سبق ووقعت مع لبنان، عبر صندوق التنمية الكويتي والصناديق العربية الأخرى، في وقت كشفت المعلومات أن أي مساعدات مالية كويتية ليست مطروحة على بساط البحث، وإذا كان هناك شيء من هذا القبيل، فإنه سيكون نتيجة تشاور مسبق مع المملكة العربية السعودية، في إطار التفاهمات القائمة ضمن مجلس التعاون الخليجي، ما يعكس موقفاً متحفظاً إذا صح التعبير، أقله في الوقت الحالي، إزاء الاستجابة لمطالب لبنان المالية، لافتة إلى أن الكويت والرياض لا تزالان تنتظران موقفاً لبنانياً، يفتح صفحة جديدة مع الدول الخليجية، تجيب عن الكثير من الأسئلة التي لم تتم الإجابة عنها بعد، حيال الكثير من الملفات السياسية والأمنية التي ما زالت تشوب العلاقات بين الطرفين.

وأكثر من ذلك، فإن أي تطور على صعيد العلاقات بين لبنان والكويت، وما قد يواكبه من دعم مالي، لن يحصل برأي الأوساط، إلا بعد إحداث خرق في جدار العلاقات مع المملكة العربية السعودية، وهو الأمر الذي لم يحدث لغاية الآن، وإن كانت مثيرة للاهتمام حركة المشاورات التي يجريها سفير خادم الحرمين الشريفين في لبنان وليد البخاري مع القيادات اللبنانية وسفراء عرب وأجانب، في إطار البحث عن مخارج لأزمة لبنان، لكن دون أن ترقى هذه المشاورات إلى مستوى مبادرة، باعتبار أن هذا الأمر مرتبط بقرار سياسي لم يحن أوانه. وهذا ما يفرض على لبنان الانتظار والقيام بما هو مطلوب منه على صعيد الإصلاحات من جهة، ومن جهة أخرى المبادرة إلى التزام خط سياسي أكثر شفافية في التعامل مع الملفات العربية، يضع من خلالها مصلحته ومصلحة أشقائه قبل أي اعتبار آخر.

سليمان بعد لقائه السفيرة الأميركية: لتبني الدول الصديقة مشروع الحياد

الرئيس سليمان خلال لقائه السفيرة الأميركية

استقبل الرئيس العماد ميشال سليمان في دارته في اليرزة، سفيرة الولايات المتحدة الأميركية في لبنان دوروثي شيا، وبحث معها في الوضعين الاقليمي والدولي وانعكاساتهما على الوضع اللبناني.

كما تم البحث، بحسب المكتب الاعلامي للرئيس سليمان في متابعة الدعم الأميركي للجيش اللبناني، وفي تنشيط عمل «المجموعة الدولية لدعم لبنان» (ISG) التي تأسست على «إعلان بعبدا» الداعي إلى «تحييد لبنان عن صراعات المحاور»، حيث شدد الرئيس سليمان على ضرورة تفعيل تبني الدول الصديقة مشروع «الحياد» ودعمه في المحافل الدولية، خصوصا في مجلس الأمن الدولي.

كما تمنى الرئيس سليمان «تكثيف الجهد الأميركي لحل إشكال الحدود البحرية والبرية بين لبنان و«إسرائيل» تحت رعاية الأمم المتحدة».

«الدفاع» استمعت إلى فهمي وأبو زيدان حول طريقة فقدان المخدرات المضبوطة

النائب الجسر مترئساً لجنة الدفاع

عقدت لجنة الدفاع الوطني والداخلية والبلديات جلسة برئاسة النائب سمير الجسر وحضور وزير الداخلية والبلديات العميد محمد فهمي وقائد الشرطة القضائية بالوكالة العميد موريس أبو زيدان.

وقال رئيس اللجنة النائب الجسر بعد الجلسة: «استمعت اللجنة الى الوزير فهمي والى العميد ابو زيدان عما تناقله بعض وسائل الاعلام عن فقدان كمية من المخدرات المضبوطة في المستودع الخاص بالمضبوطات في المكتب المركزي لمكافحة المخدرات.

وقد شرح العميد ابو زيدان طريقة فقدان هذه الكمية، وتبين خلال التحقيقات المسلكية التي أجريت مع العنصر الموقوف، والتي يعزوها الى نقص في العديد بحيث شرح انه عادة يتولى الضبط والتوضيب في غرفة مكتب التحقيق رتيبا التحقيق، تنقل بعدها البضاعة المضبوطة الى المستودع وتبقى هناك حتى صدور حكم نهائي فيها. وقد ضبطها، على ما يبدو، رتيب واحد بسبب نقص في العديد، وهذا ممكن اجراؤه بناء على التعليمات. وتبين ان الرتيب الموقوف أحيل إلى القضاء.

واوضح معالي الوزير انه تجري اعادة النظر في الاجراءات بما يحول دون تكرار خطأ كهذا بحيث سيجري ضبط الممنوعات وتوضيبها، في حضور ضابط ورتيب على الاقل في غرف مراقبة بالكاميرات مع الممرات وحتى المستودع.

ووعد معالي الوزير بانجاز هذه الاجراءات في مهلة قريبة جدا، مع متابعة التحقيقات حتى جلاء الامور».

وختم: «درست اللجنة اقتراح القانون الذي قدمه النائب انور الخليل في موضوع تمديد العمل بأحكام القانون رقم ٢٠١٧/٦٣ المتعلق بتحويل لوحات الاوتوبيسات العمومية الى لوحات اوتوبيسات صغيرة «ميني باص». وتأجل بت هذا الاقتراح الى حين حضور مقدمه الذي تغيب بعذر طارئ».

الحجار: كما يريد رئيس الظل جبران!

غرد عضو «كتلة المستقبل النيابية» النائب محمد الحجار عبر حسابه على «تويتر» بالقول: «الظاهر أن تعيين خفراء الجمارك المدرج على جدول أعمال مجلس الوزراء سيكون كما يريده رئيس الظل جبران (رئيس التيار الوطني الحر النائب جبران باسيل)، على قاعدة إسقاط ناجحين لإنجاح راسبين. يواكب ذلك إصرار على عدم تعيين الناجحين في امتحانات مجلس الخدمة المدنية وترقية الناجحين لرتبة مراقب في الجمارك. هل هناك ظلم أكثر من ذلك؟».

بري عرض الأوضاع مع تيمور جنبلاط ومعوض: ليبق عدوان تموز محطة لاستخلاص العبر

الرئيس بري مستقبلاً النائب جنبلاط والوزير السابق العريضي (تصوير: حسن ابراهيم)

اعتبر رئيس مجلس النواب نبيه بري في مناسبة ذكرى عدوان تموز ٢٠٠٦: ان «عدوان تموز ٢٠٠٦ ارادته اسرائيل نقطة انكسار.... فكان نقطة انتصار للبنان واللبنانيين في مقاومتهم وصمودهم ووحدتهم».

وختم: «تموز ٢٠٠٦ يجب ان يبقى محطة لإستخلاص الدروس والعبر بأن لبنان قادر على صنع قيامته وتحويل التحدي الى فرصة اذا ما توافرت الارادة الوطنية الجامعة والصادقة. في ذكرى عدوان تموز التحية تبقى للشهداء وللسواعد التي حمت وما زالت تحمي لبنان جيشا وشعبا ومقاومة».

وكان الرئيس بري، استقبل رئيس اللقاء الديموقراطي النائب تيمور جنبلاط وعرض معه الاوضاع العامة لا سيما الوضعين المالي والإقتصادي، في حضور الوزير السابق غازي العريضي الذي قال بعد اللقاء خلال دردشة مع الإعلاميين «أن اللقاء هو لاستكمال التشاور مع دولة الرئيس نبيه بري».

واستقبل بري رئيس حركة الاستقلال النائب ميشال معوض الذي قال بعد اللقاء: «الجلسة مع الرئيس بري كانت للبحث في الموضوع الاساسي الذي نعاني منه في البلد وهو الاوضاع الاقتصادية والمالية والاجتماعية، وما علينا القيام به كمجلس نواب من اجل إيجاد خطة لإنقاذ البلد، بغض النظر من أين هي هذه الخطة».

اضاف: «نحن امام مقاربتين وهما: اما ان نستمر في تقاذف المسؤوليات كل واحد يلقى التهمة على الاخر وهذا سيؤدي الى مزيد من الجوع والخراب والدمار، او ان نتحمل المسؤولية جميعا، لأن ما حصل مسؤولية جماعية، اكيد من واجب المجلس تحمل المسؤولية ويسرع بإقرار القوانين الإصلاحية المطلوبة ولكن المجلس لا يستطيع وحده القيام بالإصلاحات فاليد الواحدة لا يمكن ان تصفق، الأساس يجب ان يأتي من الحكومة والأساس هو الجواب على سؤالين، السؤال الاول كيف نخرج لبنان من عزلته الدولية والإقليمية من اجل ان يكون لنا اصدقاء يقفون الى جانبنا، والسؤال الثاني علينا ان نبدأ بالاصلاحات والإصلاحات والإصلاحات». وبعد الظهر التقى الرئيس بري رئيس مجلس ادارة والمدير العام لادارة التبغ والتنباك «الريجي» المهندس ناصيف سقلاوي.

من جهة ثانية، صدر عن المكتب الاعلامي للرئيس بري البيان التالي: «نفى المكتب الاعلامي لرئيس مجلس النواب ما نسبته بعض وسائل الاعلام حول موضوع التدقيق المالي، مؤكدا ان كل ما ورد في هذا السياق عار من الصحة جملة وتفصيلا، والدليل على عدم صحة ذلك هو ان معالي وزير المالية الدكتور غازي وزني قد تقدم بطرح اسم شركة جديدة للقيام بعملية التدقيق، وأن رفضه للشركة السابقة كان لوجود شبهة التعاون مع العدو الإسرائيلي ليس إلا».

الفرزلي التقى سفير الأردن

استقبل نائب رئيس المجلس النيابي إيلي الفرزلي في مكتبه في المجلس ظهر امس، سفير الأردن في لبنان وليد الحديد، وجرى عرض للعلاقات الثنائية والأوضاع العامة.

وزيرة الإعلام استقبلت فوشيه

استقبلت وزيرة الإعلام الدكتورة منال عبد الصمد نجد سفير فرنسا برونو فوشيه، وتم البحث في العلاقات اللبنانية – الفرنسية على المستوى الإعلامي.

وأعربت عبد الصمد عن سعادتها بـ«استقبال السفير فوشيه في وزارة الإعلام عشية ١٤ تموز»، وقالت: «إن هذه المناسبة مهمة ليس فقط لفرنسا، بل للبنان الذي يتشارك قيمها. وفي هذه المناسبة، نؤكد تمسكنا بالعلاقات الفرنسية – اللبنانية وبنشر الفرنكوفونية وقيمها من خلال وسائل الإعلام العام. كما نؤكد التزامنا الشراكة بين وزارة الإعلام ومجموعة فرانس ميديا موند عبر السفارة الفرنسية».

من جهته، شكر فوشيه لعبد الصمد «دورها في تعزيز الفرنكوفونية، اضافة الى تفعيل العلاقات والتعاون بين السفارة الفرنسية ووزارة الاعلام»، ثم جالت عبد الصمد وفوشيه في أرجاء إذاعة لبنان والقسم الفرنسي والأرشيف، قبل استضافة السفير الفرنسي في برنامج LIBRE COURS.

جعجع: إدانة النظام الأمني

في الذكرى الـ٢٤ لحكم البراءة في تفجير كنسية سيدة النجاة، اعتبر رئيس حزب القوات اللبنانية سمير جعجع أن الـ«حكم دان النظام الأمني».

ونشر عبر «تويتر» صورة لكنيسة سيدة النجاة – زوق مكايل.

طلال المرعبي: سقوط الهيكل سيطال الجميع

اعتبر الوزير والنائب السابق طلال المرعبي ان المواطن اللبناني يعيش يومياً مأساة جديدة ولم يعد يشهد خبرا سارا. الكورونا عادت لتتزايد، لقمة العيش مفقودة، أسعار خيالية في غياب تام لوزير الاقتصاد، دولار يرتفع وينخفض من دون سبب معروف، الأموال في المصارف مجهولة المصير إذا لم نقل تبخرت، العلاقات مع الدول العربية مقطوعة كذلك الأوروبية وغيرها.

أضاف: فضائح كبيرة وفساد مستشر والتوقيفات انتقائية، وهناك لائحة طويلة لا يتسع الوقت لذكرها والسؤال هو ماذا بعد؟؟

وقال: وزراء اختصاصيين نعم وزاراتهم فوضى.

وقال: آن الأوان لاتخاذ قرارات فإما ان يعمل الوزير العمل الصحيح أو فليعلن صراحة عجزه أو فليستقل.

وتابع: اننا نوجه النداء إلى كل المسؤولين: استدركوا الأمور قبل استفحال الأزمة والوصول الى حالة ضياع تامة والدخول بالمجهول. نحن نعلم صعوبة الظروف ولا نحسد أحدا على مركزه، ولكن لا بدّ من اجتراح الحلول وهذا يبدأ بفتح علاقات فورية مع الدول العربية وفي طليعتها المملكة العربية السعودية.

وختم: وزير خارجية فرنسا يحرص على مصلحة لبنان ويطالب باجراء الإصلاحات المطلوبة. ان التنسيق يضر بمصلحة لبنان ونقول ليسمع الجميع ان الهيكل إذا وقع فسيطال رؤوس الجميع.

لجنة المال بحثت اقتراح الـ«كابيتال كونترول»

كنعان: لن يمر من دون حفظ حق المودعين

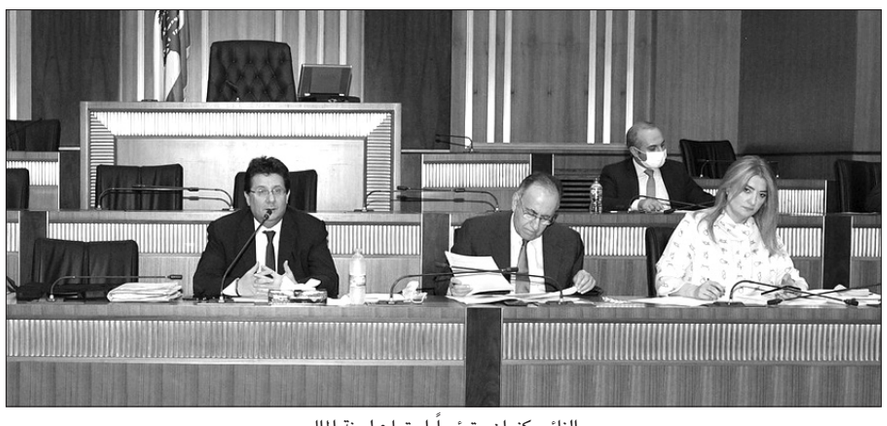

النائب كنعان مترئساً اجتماع لجنة المال

بحثت لجنة المال والموازنة برئاسة النائب ابراهيم كنعان، اقتراح القانون المقدم من عدد من النواب حول الكابيتال كونترول وهو مقدم في أيار الماضي، و«خضع الاقتراح للنقاش من قبل النواب ضمن اطار الخطة المتكاملة. فاقتراح الكابيتال كونترول لا يفيد من دون حل متكامل. وعلى قاعدة انتظار نتائج ما ستؤول اليه المفاوضات مع صندوق النقد الدولي، حول ان يكون هذا القانون كجزء من حل متكامل يعيد هيكلة الدين ويقترح اصلاحات ضرورية، منها هذه المسألة».

وقال كنعان بعد الجلسة: «نحن نعرف أن مسؤولية هذا التشريع تعود للحكومة، ومعطيات هكذا قانون متوافرة لديها اكثر منه لدى المجلس النيابي. لكن، وبعد التأخير الحكومي الذي حصل منذ تشرين الاول ٢٠١٩، ارتأى عدد من النواب تقديم اقتراح قانون، لا حفاظا على ما تبقى من الودائع كما يحكى، بل انطلاقا من ضرورة وضع خطة تعيد الثقة لاعادة تكوين الكثير من الثغرات والفجوات الموجودة على صعيد السيولة، إن في المصارف او الدولة».

واوضح ان «المجلس النيابي ليس مستعدا لاعطاء أي خطوة اضافية تقيّد المودع باستعمال ودائعه، من دون اعطائه حقوقه في المقابل، ومن دون ان يتحدد بشكل واضح ما يمكن ان تتحمله الدولة والمصارف ومصرف لبنان تجاه هذا المودع».

واشار كنعان الى «توزيع ملاحظات صندوق النقد على اقتراح الكابيتال كونترول، وعرض معالم الحل الذي يجب ان يأتي الاقتراح من ضمنه»، لافتا الى «متابعة الجلسات حول مواضيع الحلول والمعالجات، ولن نوقف اجتماعاتنا «كرمى لعيون أحد»، فمرجعية المجلس النيابي لا يقررها الا المجلس النيابي». وقال: «إن مصرف لبنان والمصارف مدعوين الى وضع الحلول الممكنة على الطاولة، ونريد حوارا صريحا ومباشرا حول حقوق المودعين التي لا يجوز ان تتآكل بسياسات مالية الدولة مسؤولة عنها».

واوضح أن «لجنة المال والموازنة قامت بمشوار طويل على صعيد حسابات الدولة منذ العام ٢٠١٠، وتقرير ديوان المحاسبة في شأن الحسابات سيصدر قريبا، وسيثبت ما قالته اللجنة منذ سنوات ان ما من رقم صح قدمته الدولة».

وسأل كنعان: بموجب أي قانون تتحدث خطة الحكومة عن استعادة الأموال المهربة؟ وقانون الكابيتال كونترول «بعده عم بعل».

اضاف: «دعت خطة الحكومة الى اعطاء اسهم في المصارف للمودعين. فعن اي مصارف يتحدثون فيما المصارف في طور الافلاس واوضاعها معروفة بعد تطبيق الخطة، وفي حال العجز عن تأمين الاموال المحددة، فالـ٦٤ مليار دولار ستطال ودائع الناس».

واشار كنعان الى ان «المجلس النيابي قال كلمته وعلى الجميع تحمل مسؤولياتهم، والا تحدث الجرصة امام صندوق النقد ويتحول الصندوق الى حكم بين وزارة المال والمصرف المركزي. فصندوق النقد هو طرف يجب مفاوضاته للحصول على افضل مشروع وبرنامج للبلاد بأفضل المعطيات». وقال: «لجنة المال لم تسمسر بين الدولة ومصرف لبنان، بل حددت اخطاء مصرف لبنان والمصارف والدولة وطالبت بتوزيع عادل للخسائر بينهم».

وختم: «لقد حملنا المصارف ومصرف لبنان على رساميلهم، واطالب دولة رئيس المجلس النيابي، وخلافا للاصول، نشر تقرير لجنة المال والموازنة، لتتضح الحقيقة ويتوقف الكذب».

حتي تسلم من «الوفاء للمقاومة» عريضة احتجاج على «تصرّف السفيرة الأميركية»

الوزير حتي مستقبلاً وفد نواب «الوفاء للمقاومة»

استقبل وزير الخارجية والمغتربين ناصيف حتي وفدا من اعضاء كتلة «الوفاء للمقاومة» برئاسة النائب محمد رعد اودعه عريضة احتجاج رسمي على ما اسماه الوفد «تجاوزات السفيرة الأميركية». وطلبت الكتلة من الوزير حتي «اتخاذ الإجراءات التي يراها مناسبة لضبط سلوك وتصريحات السفيرة، والكف عن التدخل في شؤوننا الداخلية، وعن الخطاب الذي يثير الفتنة والتحريض بين اللبنانيين».

وقال رعد بعد اللقاء: «لقد أودعنا الوزير حتي باسم الكتلة، عريضة احتجاج رسمي على التصريحات والتجاوزات للقواعد والأصول والأعراف والقوانين الديبلوماسية التي قامت بها السفيرة الاميركية دوروثي شيا خلال الفترة الماضية التي بدأتها منذ بدء مهامها».

أضاف: «نحن بكل وضوح، نقول بأن احترام القواعد والأصول الديبلوماسية يرتد إيجابا على سمعة السفيرة ومن تمثل، لكن خرق الأصول والقواعد يعطي انطباعا سيئا عن النموذج الذي يتم تقديمه بعيدا عن الديبلوماسية. مهمة السفير في الدولة المعتمد لديها ان يخاطب بلغة ديبلوماسية وان يتصرف وفق القوانين التي ترعى وتنظم عمله في تلك الدولة».

وتابع: «احتجاجنا على التدخل في شؤوننا الداخلية بدءا من التعيينات وصولا الى تحديد موقف تحريضي ضد فئة من اللبنانيين، والإسهاب في الكذب والتضليل حول دور هذه الفئة لناحية تأثيرها على اقتصاد البلد وعلى خزينته وماله، وتتصرف كحامية للبلد. نحن بلد حر مستقل له سيادته، وشعبه له كرامته، وحكومته ومسؤولوه لهم كرامتهم ايضا ولا يجوز التخاطب بهذه اللغة، انما يجب ان يضبط الخطاب وفق بنود اتفاقية فيينا».

وعن كيفية تطبيق هذه العريضة، قال رعد: «وزير الخارجية ديبلوماسي عريق ويملك الكثير من الصلاحيات والإجراءات التي يمكن ان يتخذها في هذا الصدد».

وتساءل ردا على سؤال: «هل اللجوء الى الديبلوماسية لكف شر ما يعمل باسم الديبلوماسية هو عمل مستغرب؟ لا يجوز ان يستغرب بالنسبة إلينا».

وعن سبب تأخر الكتلة في تقديم العريضة، قال: «كنا نسطرها بإتقان».

كلمة ونص

«فتبينوا»

عبد الفتاح خطاب

هذه خواطر من واقع الأحداث الحاليّة، منها الجدّي، ومنها ما ينطبق عليه القول «شرّ البلية ما يُضحك»:

«فتبينوا»

في الظروف المعقدة التي نحن فيها، انصح نفسي والاخرين الى المبادرة بحذف وعدم تناقل أي تسجيل صوتي أو أي موقف ليس معروفاً صاحبه او قائله، لأن معظمنا غير قادر (او راغب) في التحقق وتبيّن صحة المعلومات ودقّتها. وقد يُدس السّم في شهد العسل.

القضاء

– هل سيصبح القضاء صندوق رسائل سياسية، وطرفاً في الصراعات، وساحة لتصفية الحسابات، ومجالاً لـ«النتعات» والاجتهادات والفذلكات القانونية، وسلاحاً للتعنت والافتراء واضطهاد الخصوم؟!

– إذا فسد القضاء فبماذا نُملِّح العدالة؟!

سياسيّات

– نجحوا في تحويل مطالبنا من بدنا مُصرياتنا إلى ... بدنا كهربا، بدنا مازوت، بدنا خبز، بدنا دوا، بدنا...

– بُكرا بيرجع يبعد عنكم ... إذا مش بُكرا البعدو أكيد (بالإذن من فيروز)!!

– أسوة باللاجئين الفلسطينيين... سيبقى اللاجئون السوريون والعراقيون... ويا لبنان دبّر أمورك!

– اللي ما بيخاف الله... خاف مِنّو!

– معنى «العونولوجيا» في المعاجم: هو الفكر المقيت الطائفي الفتنوي المتزمّت الضيّق العفن الانتهازي الكاذب اللصوصي المحاصصي الاستقوائي الإقصائي.

– ينقصنا صلة الوصل بتراثنا وإرثنا!

شريم استقبلت سفير بلغاريا وقرطباوي

استقبلت وزيرة المهجرين الدكتورة غادة شريم في مكتبها في الوزارة سفير جمهورية بلغاريا بويا بيليف يرافقه إيفاليو دنيز، في حضور مستشاري الوزيرة الدكتورة مريام يارد وايلي قاعي، وتم البحث في الأوضاع العامة والأزمة الإقتصادية الصعبة التي يمر بها لبنان. كما تطرق البحث الى إمكانية توفير الدعم لبعض المشاريع الإنمائية مع التأكيد على تعزيز العلاقات الثنائية بين البلدين.

ثم استقبلت الوزيرة شريم الوزير السابق شكيب قرطباوي في حضور المدير العام للوزارة المهندس احمد محمود، وتركز البحث حول الاتصالات القائمة والإجراءات التمهيدية لتحقيق المصالحة في بلدتي كفرسلوان وجوار الحوز.

«سيدة الجبل» أيّد مواقف الراعي: نترقب استحقاق ٧ آب

اكد «لقاء سيدة الجبل» في بيان، «دعمه وتأييده لمواقف البطريرك الماروني الكاردينال بشارة بطرس الراعي الداعية إلى تحرير الشرعية وتطبيق قرارات الشرعية الدولية والإجماع العربي وتكريس حياد لبنان، لأن هذه المواقف هي الأساس الصالح لاقامة حوار وطني جامع، ولذلك فهو يدعو القوى السياسية وسائر المرجعيات الروحية والزمنية إلى التفاعل البناء لإنقاذ لبنان مما وصل إليه».

أضاف: «يترقب اللقاء، كما سائر اللبنانيين، قرار المحكمة الخاصة بلبنان المزمع في ٧ آب والمتعلق بجريمة اغتيال الرئيس الشهيد رفيق الحريري، ويؤكد أن هذه المحكمة لا تخص فئة لبنانية بعينها ولا عائلة بعينها، وإنما هي شأن وطني لبناني وقد سقطت على طريق إقرارها قافلة من الشهداء». وأكد أن «استحقاق ٧ آب يضعنا أمام حقيقتين: إما أن يتمسك الفريق القاتل بسعيه إلى ضرب الشراكة الوطنية في صميمها، وإما إذا أراد تحصين هذه الشراكة فهو مدعو إلى إنفاذ أحكام العدالة الدولية واحترام الدستور وتطبيق القرارات الدولية ١٧٠١، ١٦٨٠، ١٥٥٩، و١٧٥٧، وحصر السلاح بيد الجيش وحده لا شريك له».

ودعا السلطات التركية إلى «المحافظة على آيا صوفيا كمتحف برعاية اليونسكو»، ورأى ان «على من يصفق لهذا القرار اليوم ان يعرف ان ازمة العالم الحالية ليست من يتشدد اسلاميا او من يتحصن مسيحيا، انما ازمة العولمة في كل مكان».

«كورونا» يعود بنا إلى «أيام الرعب»

حسن: لا إقفال للبلد بل يمكن العزل الميداني

بعدما بلغنا ما سمِّيَ بـ«الذورة الكورونية»، نتيجة للإهمال والاستخفاف باتخاذ أقصى درجات الاحتياط الوقائي منعاً لتفشي فيروس «كورفيد ١٩» المستجد بيننا، وفي ظل التخوّف الشعبي من موجة ثانية للوباء، قد تُسفر عن إغلاق تام للبلد أو حتى موته طبياً واقتصادياً ومعيشياً، لا يزال الرسميون وفي مقدمهم وزير الصحة العامة الدكتور حمد حسن مُصرون على أنّ الوضع تحت السيطرة، ولا داعي للهلع.

مؤشر «الصحة»

وعليه، أعلنت وزارة الصحة العامة عن تسجيل ٨٥ إصابة جديدة أثبتت مخبرياً، بفيروس «كورونا» المستجد، ٧٧ من المقيمين المخالطين لوافدين، و٨ من الوافدين مؤخّراً من الخارج، ما رفع العدد التراكمي للإصابات إلى ٢٤١٩ حالة.

وأفاد التقرير اليومي الصادر عن الوزارة، والخاص بمستجدات تفشي الفيروس في لبنان، بأنّه تم خلال الساعات الـ٢٤ الماضية إجراء ٣٦١٨ فحص pcr الخاص بالفيروس، في ظل ارتفاع عدد حالات الشفاء إلى ١٤٢٥، واستقرار عدد الوفيات على ٣٦.

وزير الصحة

إلى ذلك، ترأس الوزير حسن، أمس، اجتماع اللجنة العلمية لمكافحة الأوبئة في وزارة الصحة العامة لتقييم الواقع الوبائي لجائحة كورونا، والبحث في سبل مواجهة تزايد الإصابات بـ COVID-١٩ واتخاذ الإجراءات الإضافية المناسبة.

وأوضح الوزير في تصريح، أن «التركيز ينصب على المحاذير والإجراءات الوقائية الواجب اتخاذها مع تسجيل إصابات بالمئات، إضافة إلى التشديد على جدية التزام الإغتراب اللبناني في المناطق كافة إجراءات التعبئة العامة، وعدم تكرار التهاون الذي كان سببا في زيادة الإصابات في بعض المناطق، من خلال مشاركتهم في مناسبات اجتماعية قبل صدور نتيجة فحص الـPCR.

كذلك البحث في التدابير التي تبحث وزارة الصحة العامة في التوصية بها من حيث نقل المصابين مع عوارض مرضية من المغتربين إلى المستشفيات الحكومية مباشرة، وتوزيع المصابين من دون عوارض على مراكز الحجر الصحي، في ظل تنسيق حثيث مع اللجنة الوطنية والهيئة العليا للإغاثة والمؤسسات الدولية الشريكة بهدف المواكبة الميدانية لمراكز الحجر.

تقييم فتح المطار والحالات الوافدة من الإغتراب والتي لا تتجاوز نسب الإصابة فيها الخمسة في المئة، والاستمرار في إجراء الفحوص في المطار.. الإجراءات الواجب اتخاذها في الجامعة اللبنانية بعد القرار المشترك بتأجيل الإمتحانات.

وختم وزير الصحة: «كما تم اتخاذ قرار عام بفتح البلد لأن أحدا لم يعد يحتمل حال الاختناق الاقتصادي، على الجميع كذلك تحمل المسؤولية في التزام الضوابط وعدم الانزلاق نحو التفشي المجتمعي للوباء، وقد يكون هناك عزل ميداني لبعض المباني او البلدات».

□ وكان الوزير حسن قد استقبل في مكتبه بالوزارة النائب غازي زعيتر، وتم البحث في الوضع الصحي العام في لبنان، حيث أكد زعيتر إثر اللقاء، أنّ «الوضع المرتبط بكورونا غير مخيف نتيجة المتابعة الحثيثة التي يقوم بها وزير الصحة والفرق المعنية في الوزارة، لكن الدور ليس محصورا بوزارة الصحة وحدها، فالإحتياط والإنتباه ضروريان، والجميع مسؤول لعدم تسجيل المزيد من الإصابات المرتفعة».

تحركات على مختلف الجبهات

وفي إطار التصدي والوقاية قبيل تفشي الوباء، ونظراً لاستمرار الظروف الصحية غير السوية التي يمر بها البلد، أصدرت وزيرة العمل لميا يمّين مذكرة قضت بتمديد العمل بالمذكرة المتعلقة بقبول الفحوصات المخبرية المطلوبة لإنجاز معاملات المستخدمين الاجانب التي تجرى في المختبرات والمستشفيات الخاصة لغاية ٢٠٢٠/١٢/٣١.

□ في حين، أصدر الرئيس الأول لمحاكم الاستئناف بالإنابة في بيروت القاضي حبيب رزق الله قرارا طلب فيه من رؤساء الأقلام في قصر العدل في بيروت تعليق الورقة الآتي نصها، على باب القلم وداخله أيضا: «يطلب من المراجعين، محامين وأصحاب علاقة، وضع كمامة وفقا لتوجيهات وزارة الصحة، تحت طائلة عدم تلقي المراجعة».

□ من جهتها، ناشدت نقابة الممرضات والممرضين، في بيان، المواطنين التزام معايير الوقاية وإرشادات الصحة العالمية، خصوصا بعد ارتفاع اعداد الاصابات بفيروس كورونا، مؤكدة في بيان أنّ «استمرار هذا المسار التصاعدي يشكل خطرا كبيرا على حياة كل فرد في المجتمع ويضع الجميع أمام مسؤولياتهم».

□ أما نقابة نقابة أطباء لبنان في بيروت و«الحملة ١٧٤» و«مركز ترشيد السياسات في الجامعة الأميركية» فأكدوا في بيان مشترك يتعلق بالأراكيل وقرار السماح بها، أنّه «بعد الارتفاع غير المسبوق في أعداد الاصابات بوباء كورونا في لبنان، تُستغرب الآذان الصماء إزاء النداءات التي وُجّه الى الحكومة و«لجنة التعبئة العامة للعودة عن قرار وزير السياحة السماح بتقديم الأراكيل، لما لها من دور مثبت علميا بتفشي وباء الكورونا. هذا عدا عن دورها المثبت علميا أيضا في تفشي أوبئة أخرى والتسبب بأمراض ليس أقلها أمراض القلب والسرطان، علما أن المصابين بكورونا من المدخنين هم الأكثر عرضة للموت وللأعراض الخطيرة».

ميدانياً

أعلنت بلدية تولين وخلية الأزمة في البلدة في بيان عن أنّه «بعدما تبين وجود حالة إيجابية بكورونا، وافدة من البرازيل، يطلب من الجميع التزام منازلهم وعدم المغادرة الا للضرورة القصوى والامتناع عن المصافحة بتاتا والتزام التباعد الاجتماعي».

بدورها، أعلنت فصائل العمل الوطني الفلسطيني في مخيم الرشيدية عن أنّه «حرصا منها ومن منطلق مسؤوليتها الوطنية والإنسانية وبعد أخذ عدد كبير من عينات لفحص فيروس كورونا ولحوالى ٥٩ شخصا وتبين أن هناك ٣ حالات إيجابية مثبتة مخبريا حتى الآن، فإننا نهيب بشعبنا وأهلنا داخل المخيم الأخذ بوسائل الوقاية والحذر الشديد كافة والالتزام معايير السلامة كافة وعدم الاستهتار».

أهالي الكرنتينا – المدور: نقل مُصابي «كورونا» لمنطقتنا تهديد خطير

أكد «أهالي منطقة الكرنتينا – المدور» في بيان أنّ «نقل المصابين بكورونا من رومية إلى المنطقة تهديد جدي وخطير لصحة سكان المنطقة، ممّا يهدد السلامة العامة لكل العاصمة وأهلها».

وجاء في البيان: «فوجئنا بنقل مُصابي داء كورونا، وهم بالعشرات من منطقة رومية إلى منطقتنا، علماً بأنّ منطق المعالجة يستوجب العلاج والحظر في أماكن تواجدهم، وهذا يطرح التساؤل عن الخلفية السياسية والاجتماعية والمناطقية حول اختيار منطقتنا تحديداً، وإيواء المُصابين في عنابر مهجورة بدون مياه ولا حمامات ولا أي مستلزمات العيش الآدمي، فكيف إذا كان هؤلاء المُصابين يحتاجون لعلاج ومتابعة طبية».

وتابع: «إن السلطة عوّدتنا دائماً على عدم الجدية بالتعاطي مع الشأن العام ومصالح وصحة المواطنين، ونخشى أنّ هذا التراخي والإهمال يسري على التشدّد في الحظر على المُصابين، وعدم الاختلاط بأهالي المنطقة، ما قد يسبب لا سمح الله كارثة إنسانية حقيقية».

أضاف البيان: «لقد اكتوت منطقتنا من الإهمال والمآسي المتعدّدة للسلطة على مر العقود السابقة: تهجير وتدمير لأكثر مبانيها، وعدم عودة كاملة لجزء من عقاراتها، وتجمّع نفايات العاصمة و«سوكلين» تحديداً في وسطها، فضلاً عن إغلاق المسلخ وعشرات العائلات تعتاش منه، ومعامل لطحن العظام وروائحها الكريهة القاتلة، ومياه نهر بيروت مصبّة على تخومها بكل تلوّثه وأمراضه ووعود بمحرقة سرطانية على ارضها».

وسأل: «ألا يكفي منطقتنا كل هذه الأمراض والمصائب والقتل المبرمج حتى يكتمل المشهد باستضافتنا لمُصابي كورونا، الذين بالتأكيد من الموقع الإنساني والأخلاقي يجب علينا مواساتهم وتخفيف آلامهم وأوجاعهم، لكننا نخشى مع تقاعس الدولة، التي لا ثقة لنا بمتابعتها الجدية لوجع وآلام هؤلاء المصابين، وهي التي فرّطت بالبلد كله لحاله المأساوية، التي نعيشها اليوم. نخشى أنْ ندفع نحن ثمن تقاعس الدولة وعدم جديتها في الحظر والمعالجة لهذه الحالة الإنسانية وساعتها لن ينفع الندم».

وختم البيان: «إن زيارة السيدة النائب بولا يعقوبيان وتضامنها مع أهالي المنطقة محل تقدير واحترام لما تمثّله، وكذلك فإنّ زيارة سعادة محافظ بيروت ورئيس بلدية بيروت للمنطقة، وتفقّد أماكن سكن وإيواء المُصابين، وتأكيدهما لأهمية ودور القوى الأمنية بالتشدّد بالحظر وعدم الاختلاط بالأهالي، والتواجد المؤقت لأيام معدودة، نعتبر كلامهما التزاما ووعداً.. سنبقى مع كل أهلنا دفاعاً عن حياة حرة كريمة لكل مواطن ولكل الوطن».

تحالف جديد للدفاع عن حرية التعبير في لبنان

أعلنت ١٤ منظمة لبنانية ودولية عن تشكيلها «تحالف الدفاع عن حرية التعبير في لبنان»، للوقوف بوجه محاولات السلطات اللبنانية لقمع حرية التعبير والرأي في البلاد.

وأردف: لغاية تاريخه، يرفض البرلمان مشاركة أحدث نسخة لمشروع القانون مع أعضاء التحالف، وطالب التحالف النيابات العامة والأجهزة الأمنية في لبنان بوقف الاستدعاءات الى التحقيق على خلفية ممارسة حرية التعبير وكشف الفساد، كما طالب مجلس النواب بإلغاء السرية عن مناقشات القوانين في اللجان النيابية، ومن ضمنها مناقشة مشروع قانون الإعلام. وطالب مجلس النواب بتعديل مشروع قانون الإعلام لملاءمته مع التزامات لبنان بموجب القانون الدولي، بما في ذلك: إلغاء تجريم القدح والذمّ والإهانات، عدم منح الشخصيات العامّة، بمَن فيهم الرئيس، حماية خاصّة من القدح والذمّ أو الإهانة، منع المؤسسات الحكومية، بما فيها الجيش والأجهزة الأمنية، من رفع دعاوى قدح وذمّ. النصّ على أنّ الحقيقة ستكون الدفاع الفاصل في قضايا القدح والذمّ، إلغاء تجريم التجديف والقدح والذمّ أو الإهانات ضدّ الدين، حصر التجريم فقط بالتصريحات التي ترقى إلى التحريض على العنف أو الكراهية أو التمييز، إلغاء جميع متطلّبات ترخيص الصحفيين، والحصول على الإذن المسبق للمنشورات، إخراج المدنيين وجميع القاصرين من صلاحية القضاء العسكري.

شهيد للجيش برصاص الغدر في دورس

المعاون الشهيد علي عبد الكريم العفي

لأنّه مكتوب على مَنْ يرتدون الزي المرقط أنْ يدفعوا دماءهم وأرواحهم ثمناً للذود عن حياض الوطن، ولأنّهم يفدونه بالروح الغالية والعمر النفيس، ارتقى أمس شهيد جديد من الجيش إلى الرفيق الإعلى برصاص غدر لعين.

فقد أعلنت قيادة الجيش مديرية التوجيه، في بيان عن أنه «بتاريخه حوالى الساعة ٠٠,٤٥ (أمس) أقدم عدد من المسلحين على إطلاق النار باتجاه دورية للجيش ومراكز عسكرية في طليا وبريتال والخضر ودورس حيث أسفر ذلك عن استشهاد أحد العسكريين، الذي صودف مروره في المحلة (لشراء الخبر من أحد الأفران)».

ولفتت المديرية الى أنه «قد سبق ذلك يوم أمس (أمس الأول) إقدام المطلوب عباس المصري على إطلاق النار في الهواء عند حاجز دورس أثناء محاولته المرور بالقوة بسيارته نوع جيب بي أم برفقة المدعو جعفر العفي، فردّ عناصر الحاجز على إطلاق النار، ما أدى إلى إصابة المطلوب عباس المصري والمدعو جعفر العفي، فنُقلا على أثرها إلى مستشفى دار الأمل الجامعي – بعلبك للمعالجة».

□ وفي موكب مهيب انطلقت مراسم تشييع المعاون الشهيد علي عبد الكريم العفي من أمام مستشفى دار الأمل الجامعي، بحضور ممثل قائد الجيش العميد خالد زيدان، وأدّت له التحية ثلة من رفاق السلاح، وقد أجريت له مراسم التكريم اللازمة.

وللمناسبة، ألقى العميد خالد زيدان ممثلا وزيرة الدفاع الوطني زينة عكر وقائد الجيش العماد جوزاف عون كلمة نوه فيها بالمزايا العسكرية والأخلاقية للشهيد، والتزامه الواجب العسكري.

تقدّم الموكب باتجاه منزله في حي الواد بمدينة بعلبك، حملة الأوسمة وأكاليل الزهور، ليوارى في ثرى جبانة الشهداء – بعلبك، بعدما صُلّيَ على جثمانه وتقليده أوسمة الحرب والجرحى والتقدير العسكري من الدرجة البرونزية.

□ ونعت قيادة الجيش المعاون العفي، وفي ما يلي نبذة عن حياته: من مواليد ١٩٩٠/٧/٤ بعلبك – مددت خدماته في الجيش اعتباراً من ١٨ / ١١ /٢٠١١ ثم نقل الى الخدمة الفعلية بتاريخ ٢٠١٢/١/٣ – حائز عدة أوسمة وتنويه العماد قائد الجيش وتهنئته عدة مرات، وتهنئة وزير الداخلية والبلديات مرة واحدة – الوضع العائلي: متأهل وله ولد واحد.

«ببلد الوسايط» وفاة طفل لم يجد سريراً للاستشفاء

صيدا تتضامن مع المصاب الطرابلسي.. كم ضحية بعد ناطرين؟

أقدم عدد من الأشخاص والشبان على تحطيم الواجهات الزجاجية في قسم الطوارىء في مستشفى طرابلس الحكومي في منطقة القبة، إثر وفاة الطفل (و.م – ٤ أعوام) داخل قسم الطوارئ.

وأفاد ذوو الطفل بأنّهم أدخلوه إلى المستشفى عند الأولى من بعد منتصف ليل (أمس)، «وكان يعاني التهابا شديدا وارتفاعا في الحرارة يستدعي إدخاله إلى قسم الإنعاش»، ولافتوا إلى أنهم انتظروا الطبيب الخاص، «ليأتي الأمر بإبقاء الطفل في قسم الطوارىء ولم يتم ادخاله الى قسم العناية المركزة، وما لبث ان فارق الحياة»، وقد تدخلت عناصر الجيش المتواجدة عند مدخل المستشفى لتهدئة الوضع.

وعلى الأثر، صدر عن إدارة مستشفى طرابلس الحكومي بيان، جاء فيه: «وصل الطفل (و.م) إلى مستشفى طرابلس الحكومي يوم الأحد ليلاً عند الساعة ١٠,٥٥ يعاني من التهاب رئوي حاد وضيق في التنفس، تمت معاينته مباشرة وأُجريت له الفحوصات المخبرية والصور الشعاعية و«سكانر»، وبوشر بأخذ العلاج بإشراف الطبيب في قسم الطوارىء لعدم وجود أماكن في قسم العناية الفائقة للاطفال».

وتابع البيان: «تم الاتصال وإرسال التقرير الطبي بالفاكس للعديد من المستشفيات، ولم نتمكّن من تأمين المكان له، ففارق الحياة فجر الإثنين عند الساعة ٤,٤٥ فجرا، بعد ان تدهورت حالته الصحية بشكل مفاجىء، رحمه الله وادخله فسيح جناته. إنّ ادارة المستشفى تتقدم من اهل الطفل بأحر التعازي راجية من الله العلي القدير ان يمن عليهم الصبر والسلوان».

تجدد اشتباكات الاشتراكي مع ثوار ١٧ تشرين بقبرشمون!

اعتدى مناصرون للحزب التقدمي الاشتراكي على عدد من الناشطين في منطقة قبرشمون، خلال اعتصام لمجموعات من ثوار ١٧ تشرين احتجاجاً على الأوضاع المعيشية والاقتصادية. وللمرة الثالثة في أقلّ من عشرة أيام، يعتدي محازبو «الاشتراكي» على تجمّعات المعارضين، إذ سبق اعتداء الامس، اعتداء في منطقة عاليه وآخر في بقعاتا الشوفية.

من جهته، غرّد رئيس حزب التوحيد العربي الوزير الاسبق وئام وهاب على حسابه على «تويتر» كاتبا: "لا أعرف لماذا يقوم الأستاذ جنبلاط بإطلاق فرق الجنجاويد على المتظاهرين السلميين في مناطق الجبل ؟ بعلمي بيكره أنظمة الظلم والإستبداد . أو بس بيكرهها خارج لبنان؟»

السفير التركي زار خلوات البياضة - حاصبيا

حاصبيا – حسين حديفة :

زار سفير تركيا في لبنان هاكان تشاكل على رأس وفد من السفارة، مقام خلوات البياضة في حاصبيا، حيث كان في استقباله حشد من المشايخ، رؤساء بلديات، مخاتير وفاعليات، تقدمهم وكيل داخلية مرجعيون حاصبيا في «الحزب التقدمي الاشتراكي» شفيق علوان، الذي رحّب بالسفير التركي وصحبه بإسم رئيس الحزب وليد جنبلاط ورئيس «اللقاء الديمقراطي» النائب تيمور جنبلاط، وأيضا بحضور الدكتور امين شميس الحمرا ممثلا النائب انور الخليل.

من جهته، أشار السفير التركي إلى أنّ زيارته للتعرف على المنطقة وعلى خلوات البياضة».

ومن البياضة، انتقل تشاكل الى مركز اتحاد بلديات الحاصباني، حيث كان في استقباله رئيس الاتحاد سامي الصفدي ورؤساء البلديات والمخاتير وكانت مناسبة للتباحث بأمور انمائية واقتصادية تهم بلديات المنطقة ومواطنيها عامة.

«عاصمة الجنوب» ستبقى قلعة النضال ٦ / ٩

صيدا مدينة الشهداء والمناضلين

المحامي عمر زين*

أعطت صيدا كوكبة من الشهداء والمُناضلين، الذين عملوا لتقدّم لبنان ونهضته، وصون سيادته وحريّته وميثاقيته، منذ الاستقلال وحتى اليوم، كما تصدّوا للعدو الصهيوني منذ ما قبل احتلال فلسطين وبعده، فكانت الجبهة المُقاتلة دائماً، وما زالت، ومن هؤلاء وغيرهم كُثُر: محي الدين حشيشو، خير الدين سنجر، فهد الكردي، عبدالله عبود، سليم عبود، جوزيف عبود، خليل عطية، خضر سكيني، عبد الكريم الراعي، عدنان مارديني، نزيه قبرصلي، محمود المجذوب، نضال المجذوب، رشيد بروم، نازك الأسعد، توفيق البساط، مصطفى الأتب، خليل شعبان، بلال عزام، محمد علي الشريف، محمود زهرة، محمد الحبال، أحمد ديماسي وسليم حجازي.

هذه صيدا التاريخية التي لا تحيد عن ثوابتها اللبنانية والقومية، والتي لا تؤثّر عليها حركات الإرهابيين، ودعوات الابتعاد عن الدور الوطني والعروبي، ومنتصرة دائماً على كل ما يؤدّي إلى تغييبها وتدجينها.

* الأمين العام السابق لاتحاد المحامين العرب.

فلسطين تنوّه بـ«التضامن الدولي» حول حق شعبها بتقرير المصير

توجّهت دولة فلسطين، بالنيابة عن الشعب الفلسطيني، في بيان صادر عن وزارة الخارجية والمغتربين الفلسطينية، «بعميق امتنانها لكل الدول، والبرلمانيين، والمنظمات الحكومية الدولية، ومنظمات المجتمع المحلي، والمراجع الروحية والمؤسسات، وخبراء وعلماء القانون، ولكل اصدقائنا والشعوب المحبة للسلام حول العالم، الذين يواصلون وقوفهم في الجانب الصحيح والمحق من التاريخ، نحن ممتنون لتضامنكم ودعمكم ودفاعكم عن حق الشعب الفلسطيني في الحرية والعدالة وتقرير المصير».

أضافت: «تحيي دولة فلسطين استقامتكم الاخلاقية ومواقفكم المبدئية في معارضة خطة الضم غير الشرعية للاراضي الفلسطينية، بما فيها مدينة القدس، باي شكل او حال، ان ادانتكم المعلنة والمصرح عنها لهذا الانتهاك الفاضح وغير الممكن تبريره او غفرانه للقانون الدولي وللحقوق الفلسطينية غير القابلة للتصرف هي منارة للامل، نحن ممتنون لالتزامكم الثابت لدعمكم وتمسككم بروح ورسالة القانون الدولي، بما في ذلك الرفض التام لخطة الضم الاسرائيلية، ان موقفكم الكبير سيثبت بما لا يدع مجالاً للشك مجرى التاريخ في مسار العدالة وسيفرض على الاخرين الوقوف ضد جرائم اسرائيل والاحتلال الاستعماري».

وناشدت «الوقوف بحزم دفاعاً عن النظام الدولي القائم على القواعد والاسس وعن حق الشعب الفلسطيني غير القابل للتصرف في تقرير المصير والحرية، حافظوا على الضغط لتضمنوا المساءلة والمحاسبة للجرائم وطالبوا بإنهاء الاحتلال، بدون تحميل اسرائيل، القوة القائمة بالاحتلال، مسؤولية سياساتها وممارساتها غير الشرعية، فإن الاجيال القادمة في فلسطين سيكون محتوماً عليهم حقيقة، الصراع والنزاع الأبدي».

قضائيات

قصة الموقوفين المعتدين على واصف الحركة.. استخدموا سيارة بإسم وزارة السياحة وبلطج ٣ منهم على أبو حاطوم

بعد نشر خبر توقيف المعتدين على الناشط والمحامي واصف الحركة غردت النائب بولا يعقوبيان عبر حسابها على «تويتر». وكتبت:

«خبر بسيط مر سريعا بين عجقة اخبار.

وببعض اعلام السلطة طبعا مش خبر ولا بيحرز يذكر

الشباب اللي ضربوا واصف الحركة وفراس بو حاطوم

بيستخدموا سيارة مسجلة باسم وزارة السياحة

بعضهم مرافق للوزير التكنوقراطي!

شو رح يصير؟

بتوقف التحقيقات انو قرار فردي؟

بيستقيل الوزير؟

خيار آخر؟».

وكانت المديرية العامة لقوى الأمن الداخلي – شعبة العلاقات العامة وزعت بلاغ حول عملية التوقيف جاء فيه: «بتاريخ ٣-٧-٢٠٢٠، أقدم مجهولون على متن دراجتين ناريتين على الاعتداء بالضرب على المحامي والناشط واصف الحركة، بعد خروجه من مبنى إذاعة صوت لبنان في محلة الأشرفية ما أدى الى إصابته بجروح في رأسه، نقل على أثرها إلى المستشفى لتلقي العلاج.

أعطيت التوجيهات اللازمة لتوقيف المعتدين، وعلى الفور باشرت القطعات المختصة في شعبة المعلومات في قوى الأمن الداخلي إجراءاتها الميدانية والاستعلامية لكشفهم. وبنتيجة الجهود الحثيثة التي قام بها عناصر الشعبة تبين أن الفاعلين استخدموا دراجتين آليتين، وسيارة نوع «رينو رابيد» لون أخضر وأخرى نوع «رينو ميغان» لون جردوني مسجلة باسم وزارة السياحة.

من خلال الاستقصاءات والتحريات المكثفة، تمكن عناصر الشعبة من تحديد هويات المتورطين، وجميعهم من الجنسية اللبنانية، وهم: (ج.ف مواليد العام ١٩٩٨)، (ل.م مواليد العام ١٩٩٧)، (م.ص مواليد العام ١٩٩٩)، (ف.م مواليد العام ١٩٨٧)، (ر.ز مواليد العام ١٩٩٨) و(ع.ح مواليد العام ١٩٩٨). بتاريخ ٩-٧-٢٠٢٠ وبعد عملية رصد ومراقبة دقيقة، تمكنت القوة الخاصة التابعة للشعبة من نصب كمين محكم على اوتوستراد خلدة – المطار نتج عنه توقيف الأربعة الأوائل على متن السيارة المذكورة العائدة لوزارة السياحة، وذلك بعد أن حاول الأول إطلاق النار باتجاه القوة من بندقية كلاشنكوف، فتم السيطرة عليه ونزع البندقية منه. بتفتيشهم والسيارة التي كانوا على متنها، ضبط بحوزتهم أسلحة حربية عبارة عن بندقيتين حربيتين، ومسدس حربي مع الذخيرة، ٣ جعب حربية، قبضة حديدية وقناعين. تزامنا، تم توقيف الخامس في محلة غاليري سمعان. بالتحقيق معهم، اعترفوا بتنفيذهم عملية الاعتداء وذلك على خلفية قيام المحامي الحركة بتنفيذ اعتصامات داخل وزارة الشؤون الاجتماعية والتي يرئسها وزير تابع لخطهم السياسي. كما اعترف الأول والثاني والخامس لجهة قيامهم بتاريخ ٥-٢-٢٠٢٠ بالاعتداء بالضرب على الصحافي والناشط فراس أبو حاطوم في محلة دير قوبل على خلفية نشره مقالات على صفحته الخاصة على أحد مواقع التواصل الاجتماعي، تتعارض مع توجههم السياسي. تم ضبط الدراجتين والسيارتين، وأجري المقتضى القانوني بحق الموقوفين، وأودعوا مع المضبوطات المرجع المختص، وسطر بلاغ بحث وتحر بحق السادس، العمل جار لتوقيفه، وذلك بناء على إشارة القضاء.

القاضي عويدات يطلب التوسع بالتحقيق في التحويلات المصرفية

طلب النائب العام التمييزي القاضي غسان عويدات الى هيئة التحقيق الخاصة في مصرف لبنان، التوسع بالتحقيق حول التحويلات المصرفية الى الخارج التي جرت بين ١٧ تشرين الاول من العام ٢٠١٩ و٣١ كانون الاول من العام نفسه والتي بلغ مجموعها ١٦٠ مليونا و٤٤١ الف دولار، والتي تعود لاشخاص معرضين سياسيا من الذين يتعاطون الشأن العام.

كما طلب من الهيئة، التأكيد على المصارف التحقيق حول هذه الحسابات ولا سيما كل حساب يعادل او يزيد عن المليون دولار اميركي، وذلك عملا بالمادة ٤ من قانون مكافحة تبييض الاموال رقم ٢٠١٥/٤٤.

كذلك، طلب من المصارف إبلاغ رئيس هيئة التحقيق الخاصة عن كل حساب مصرفي مشبوه من الحسابات المحولة الى الخارج، عملا بالمادة ٧ من القانون المذكور.

وسبق للهيئة ان امتنعت عن تزويد القضاء بأسماء اصحاب التحويلات الى الخارج كونه لا يوجد اي شبهة حول حسابات هؤلاء الاشخاص وفق الجواب الذي ورد للهيئة من المصارف.

كما تلقى القضاء جوابا سلبيا من سويسرا حول هذه المسألة، على اعتبار ان التحقيق فيها يتطلب وجود جريمة اصلية، فضلا عن ان الاموال التي تم تحويلها الى حسابات مصرفية في سويسرا «هي اموال نظيفة الى ان يثبت العكس».

نجم تفقدت محكمة سجن رومية

تفقدت وزيرة العدل البروفسورة ماري كلود نجم، ترافقها المديرة العامة للوزارة القاضية رولا جدايل، قاعة المحاكمة في السجن المركزي في رومية، حيث كان في إستقبالها قائد سرية السجون المركزية العقيد ماجد الايوبي. والقاضي المشرف على مديرية السجون من قبل وزارة العدل رجا ابي نادر.

وجالت نجم على النظارات، في قاعة المحاكمة واطلعت على سير المحاكمات والجلسات في ظل ازمة انتشار وباء الكورونا.

ووجهت نجم بعد الجولة، «نداء للقضاة بأن يسرعوا في البت في الملفات واصدار الاحكام».

كما طلبت من المحامين التجاوب وحضور كل الجلسات وعدم تأجيلها، مشيرة الى ان نقابتي المحامين في طرابلس وبيروت رحبتا بخطوة عقد الجلسات في هذه القاعة».

واعلنت وزيرة العدل انه سيكون لها زيارات تفقدية اخرى للنظارات في لبنان.

محاول تفجير قصر العدل صاحب أسبقيات

«قضاة لبنان»: إحموا قصور فسادكم فللعدلية رب يحميها

يواصل قسم المباحث الجنائية المركزية تحقيقاته مع الموقوف حسن الديراني الذي حاول تفجير قنبلتين يدويتين في قصر العدل في بيروت يوم الخميس الماضي قبل القاء القبض عليه.

وذكرت مصادر مطلعة ان الديراني اعترف للمحققين بانه كان ينوي تفجير نفسه بالقنبلتين بسبب اوضاعه المعيشية المتردية، وهو كشف عن مصدر شرائه للقنبلتين بمبلغ لا يتجاوز المئة الف ليرة لتنفيذ مخططه.

وبيّنت التحقيقات ان للديراني اسبقيات عدلية منها حمل اسلحة وتعاطي مخدرات ومقاومة قوى أمنية.

الى ذلك، اصدر نادي قضاة لبنان البيان الاتي: «بطل علينا بالأمس، كخبر عاشر عبر وسائل الإعلام، ومن دون أية أهمية، وكأنه تفصيل تافه، خبر الموت المحتم لقضاة عشرات كانوا يعملون في مكاتبهم، ومحامين وموظفين وموقوفين ومواطنين ورجال قوى أمن كانوا على مقربة من قنبلة رمانة من النوع الدفاعي الذي يتشظى، فتحت فعلا، وأخرى لم تفتح، حالت العناية الإلهية والتدخل الشخصي لأحد الأبطال الذي عرض حياته للخطر، دونها، اي المجزرة المحتومة. كل ذلك بحسب التفسير التافه بأن أحدهم نسي ان يشغل آلة فحص المعادن التي لا نعلم إن كانت تعمل أصلا، وليذكرنا مرة جديدة ان لا قيمة لحياة المواطن وأمنه في بلادنا».

وتابع: «احموا المصارف ومقارهم وبيوتهم وقصورهم وأموالهم ومهرجاناتهم، واتركوا العدلية يموت فيها القضاة كل فترة، ثم اشتموهم عند اختلافهم على اقتسام جنى عمر العباد».

وختم البيان: «هي دولة لا يتحمل فيها المسؤولية أحد، بل تضيع الدماء بين القبائل. لو أخفق متعهد في تعبيد جسر في دولة، لاستقال وزراء، أما هنا فقد نسي عامل صيانة كبس زر آلة وانتهى الأمر، تأكيدا على انتهاء الدولة التي قبلت بيع صمود الناس فقايضت العميل بالمتمول».

إعلان صادر عن مجلس الإنماء والإعمار إلى السادة اصحاب الحقوق في العقارات الوارد ذكرها أدناه:

أسماء أصحاب الحقوق	رقم العقار	المنطقة العقارية	أسماء أصحاب الحقوق	رقم العقار	المنطقة العقارية	أسماء أصحاب الحقوق	رقم العقار	المنطقة العقارية
ورثة خليل طنوس حرب	١٦٥٥	عماطور	رأفت نعمان أبو شقرا	١٥٦٥ - ١٥٦٧	عماطور	عمر محمد العاكوم	٣٩٤٠	مزرعة الشوف

بناء" على المرسوم رقم ٢٠٦٦ تاريخ ٢٠١٥/٥/٢٧ المتعلق باعتبار الاشغال العائدة لمشروع إنشاء سد وبحيرة بسري وتخطيط طريق لتمرير خطوط الجر نحو بركة أنان في بعض قرى وبلدات قضائي الشوف وجزين من المنافع العامة (محافظتي الجنوب وجبل لبنان – قضائي جزين والشوف)، نبلغكم قرار الإيداع رقم ٢٠٢٠/١٧ تاريخ ٢٠٢٠/١/٢٤ المتضمن إيداع الزيادة في تعويضات الاستملاكات الاستنسافية المقررة بموجب القرار المذكور والمتوجبة عن حصتكم في العقارات المذكورة أعلاه. فيمكنكم قبض كامل قيمة التعويض المقرر بعد ابلاغكم المجلس للنسخة الصالحة للتنفيذ عن القرار الاستنفاذي العائد لكل من العقارات المذكورة أعلاه وإبراز بطاقة الهوية ووثيقة التبليغ من المجلس وتقديم إفادة عقارية لا يعود تاريخها إلى أكثر من ثلاثين مدون عليها رقم وتاريخ قرار وضع اليد الصادر عن مجلس الإنماء والإعمار، تثبت تحرر العقار من كل حق ودعوى وتأمين وارتفاق، وتقديم براءة ذمة من البلدية وبراءة ذمة من دوائر وزارة المالية المختصة. للمراجعة وتقديم المستندات المطلوبة للقبض: فقط أيام الإثنين والخميس من كل أسبوع بين التاسعة صباحاً والثانية عشرة ظهراً في مقر مجلس الإنماء والإعمار - تلة السراي - بيروت. ملاحظة: في حال وفاة أحد أصحاب الحقوق يقتضي إبراز إضافة إلى حصر الإرث، ترخيص خاص من الدوائر المالية يبيّن تسديد الرسوم المتوجبة عن إنتقال الإرث تطبيقاً لمضمون التعميم رقم ٢٠٠٠/٢٩ تاريخ ٢٠٠٠/٨/٢١ الصادر عن دولة رئيس مجلس الوزراء.

إعلان صادر عن مجلس الإنماء والإعمار إلى السادة اصحاب الحقوق في العقارات الوارد ذكرها أدناه:

أسماء أصحاب الحقوق	رقم العقار	المنطقة العقارية	أسماء أصحاب الحقوق	رقم العقار	المنطقة العقارية
منفعة جميع الأقسام من رقم ١ الى رقم ٢٠	٧٤٤	ذوق مكايل	هادي الياس نخول	٢٦٣٦	ذوق مكايل
مالكي الحقوق المختلفة	٨٥٩	ذوق مكايل	فارس إبراهيم جبرا	١٩٦	صربا
بشارة رزق الله الشدياق – ماري لويس عقيقي	١٠٨٧	ذوق مكايل	ايفانا أنطون شيحا	٣٠٨	صربا
مالكي الحقوق المختلفة	٢١١١	ذوق مكايل	فادي جان أبو جوده	٢/١١١٦	غادير
شركة راند خلف التجارية وشركاه ش.م.م.	٤٦١	كفرياسين	بتملك الأقسام من رقم ٢ الى رقم ٧	١٤٢٦	ادما والدفنة
شركة دلفيس ش.م.ل. – شركة دلفينوس ش.م.ل.	٤٧١	كفرياسين	هلا ماريا جلبار بارد	١٦	كفرياسين
ادمون جرجس فخري – سامي شاكر ج عبد الشهيد	٦١٦	كفرياسين	بتملك القسام من ٣ الى ٢٧	١٨٤٢	صربا
جورج يوسف راشد - مهى حنا غصطين	١٠٠٠	غادير	بولس ولويس جرجي ابي رحال	١٢٩٥	غادير
جان وكمال وسامي ونبيه كمال عازار	٢٢٥ - ١٦٤٦	حارة صخر	بتملك الأقسام من ٣ الى ١٩	٦٦٦	حارة صخر
بتملك الاقسام من رقم ٣ الى رقم ٢٢ بلوك A,B,C	١٧١٤	حارة صخر	الشركة ا

اقتصاد

سوق سوداء؟ أم رمادية أو بيضاء؟

ذوالفقار قبيسي:

السلطة تلاحق أمنيا وقضائيا «سوقا سوداء» هي من صنع السلطة نفسها، منذ أن قلّصت كميات الدولار الى ما يشبه «الاختفاء»، حتى بات اللبنانيون يبحثون بما يشبه مصباح الفيلسوف «ديوجين»، عن دولار نادر بات يطلق عليه تجاوزا اسم «دولار لبناني» في بلد مدولر ٧٥٪ في سوق تتغيّر بين سوداء وبيضاء أو رمادية، حسب درجة العرض والطلب ونوع المادة التي يجري التداول بها. فإذا كانت سلاحا أو مخدرات أو لعمليات ارهاب، تتوشح عندها بلون شديد السواد، وأما إذا كانت من تخزين مخطط ومتعمد Hoarding بكميات كبرى يصار بعدها الى إنزالها في السوق وتحقيق أرباح طائلة تصبح في هذه الحالة أقرب الى الرمادية منها الى السواد وبعقوبات جزائية أقل قد يمكن التخفيف منها إذا ثبت ان الغاية منها تحقيق أرباح في اقتصاد حر ودون الإساءة الى الصالح العام.

وأما في حال أن تخزينها بسعر معيّن تحوطا لتغيّرات المستقبل على أمل بيعها في السوق بسعر أعلى ولو خارج المصرف أو الصراف، فهذه السوق ليست سوداء ولا حتى رمادية، إذا كان الغرض منها «دولارك الأزرق ليومك الأحمر» أو الأخطر، وقد تكون سوقا بيضاء إذا كان الغرض منها العلاج أو الدراسة أو حتى لتجنّب ارتفاع أسعار سلع عجزت الدولة عن ضخ كميات كافية منها وسارع الناس الى الحصول عليها بأسعار صرف مختلفة عن السعر الرسمي في سوق حرة تسمّيها «سوداء» حكومات هي الغارقة في سواد مظلم تفرض القيود على ما تبقى من أموال هدرتها أو بذرتها أو نهبتها، وعكس حكومات تفرض القيود فقط في ظروف استثنائية قاهرة أو خارج السيطرة، كما حصل خلال الحربين العالميتين: الأولى والثانية، عندما اضطرت الحكومات الى تقنين السلع الضرورية بواسطة حصص تموينية من طحين وأرز وسكر ودواء وعملات وسواها، ما أدّى الى نشوء «سوق سوداء» اشتق اسمها من «العتمة» أو «الغرف المظلمة». (ولو ان البعض يعيد الاسم الى التجارة بالرقيق من ذوي البشرة السوداء) وبطرق اختلفت النظرة اليها بين أداة تخنق السوق وتفرغ جيب المستهلك، أو فسحة هواء طبيعية يواجه بها المستهلك حكومة تضيق عليه أنفاسه بشح العرض وارتفاع الأسعار عبر التداول في سوق يرفض الكاتب Robert Neuwirth وصف كل حالاتها بـ «السوداء» في كتابه «Stealth of Nations – the globalization of the informal Economy» ويعتبرها نوعا من «تدبر الأمر تحت رادار السلطة» تخلصا من سياسات فاشلة لحكومات تسببت لمواطنيها بركام من المخاطر والصعوبات. وكما هي في الغالب حال حكومات لبنان.

التقنين القاسي مستمر مع تحسّن طفيف

كتب المحرر الاقتصادي:

تحسّن طفيف في التغذية الكهربائية تستمر خلال معاناة المواطن من الدولة ومن أصحاب المولدات الذين رفعوا قيمة الاشتراك بأكثر من ٥٠ بالمائة، فيما أبلغت مصادر تتابع ملف الكهرباء عن قُرب، ان الانفراج لن يحصل سوى أمس جزء منه نهاية الأسبوع، بانتظار باخرة ثالثة لن تصل قبل منتصف الأسبوع المقبل.

وكان وزير الطاقة غرّد أمس ان سفينتي إنتاج الكهرباء فاطمة غول واورهان بيه ستزداد قدرتهما الانتاجية إلى ٢٥٠ ثم إلى ٣٥٠ ميغاوات.

أعلن اتحاد المصالح المستقلة والمؤسسات في بيان «رفض الكتاب الصادر عن وزير الطاقة والمياه الذي يقترح تقليص عدد العمال المياومين وغب الطلب في مؤسسة كهرباء لبنان ومؤسسات المياه والمصلحة الوطنية لنهر الليطاني».

ورأى الاتحادان أن «على وزير الطاقة العمل على مساعدة العمال المياومين وغبّ الطلب للحصول على أبسط حقوقهم، استبدال هذا القرار المجحف بتثبيت مَن خضع لامتحانات الخدمة المدنية ونجح، وباستكمال إجراء هذه المباريات وفقاً للأصول القانونية لتثبيت هؤلاء العمال الذين باتوا يملكون الخبرات والكفاءات اللازمة لخدمة هذه المرافق وتسييرها، وكونهم قد أدخلوا إلى هذه المؤسسات وفق القوانين بعد العجز الهائل في ملاك هذه المؤسسات».

وزارة العمل: لإبقاء الأوراق الثبوتية بحوزة العمال الأجانب

وزيرة العمل خلال لقائها وفد حملة «جنسيتي كرامتي» برئاسة مصطفى الشعار

أكد بيان لوزارة العمل ان بعض أصحاب العمل ما زالوا يتركون العاملات لديهم أمام سفارات بلادهم، الأمر الذي يشكّل خرقاً لأهم موجب من موجباتهم، وان الكثير منهم يعمدون الى حجز الأوراق الثبوتية للعاملات والعاملين لديهم، ما يشكّل خرقا لحق التنقل.

وأشارت الى انها ستلاحق المخالفين مع التشديد على ضرورة أن تبقى الأوراق الثبوتية ومنها جواز السفر والإقامة الأصليين بحوزة العاملات والعمال الأجانب.

من جهة ثانية، استقبلت يمين سفير الأرجنتين موريسيو أليس، حيث جرى عرض للوضع الراهن في لبنان.

ونوّه السفير بالإجراءات والمشاريع التي تقوم بها الوزارة في مجالات العمل.

كما استقبلت القنصل الفخري لجمهورية مدغشقر محمد الجوزو وتم البحث في تطوير مسودة الاتفاقية بشأن العمالة بين البلدين، ومساعدة الوزارة في تقديم التسهيلات اللازمة لمن يرغب بالعودة الطوعية الى بلده.

وسلم القنصل الجوزو وزيرة العمل ميدالية بمناسبة العيد الوطني الـ٦٠ لاستقلال مدغشقر.

والتقت الوزيرة وفدا من حملة «جنسيتي كرامتي» برئاسة مصطفى الشعار، تمنى بإلغاء إجازة العمل للأشخاص الذين هم من أم لبنانية، وكذلك إلغاء كافة أشكال التمييز ضد المرأة.

وقال الشعار: «إن أولاد الأم اللبنانية لا يستفيدوا من الضمان الاجتماعي على الرغم من دفعهم للرسوم وتشغيلهم للعجلة الإقتصادية، فمن الضروري إعادة النظر في هذا الموضوع أيضاً».

وأبدت الوزيرة تعاونها فيما يخص موضوع إجازة العمل وأنها ستتابع الموضوع ليتم البت فيه ضمن القانون والدستور.

«الضمان»: تمديد العمل بالسلفات المالية للمستشفيات لنهاية ٢٠٢٠

صدر قرار عن صندوق الضمان حدّد بموجبه العمل بالسلفات المالية للمستشفيات حتى نهاية ٢٠٢٠، وجاء في القرار أن هذا التدبير ما زال العنصر الأساسي في استقرار واستمرار عمل المستشفيات بما يؤمّن من سيولة شهرية دائمة ومداخيل إضافية مرتقبة يعتمد عليها في ديمومة عمل المستشفيات في لبنان. وفي دفع رواتب الأجراء في هذه المستشفيات وان مدفوعات الصندوق المالية للمستشفيات ارتفعت منذ البدء بنظام السلفات من ٣٠٠ مليار ليرة لبنانية في العام ٢٠١١ الى ٧٠٠ مليار ليرة لبنانية في العام ٢٠٢٠.

وطلب الصندوق من كافة المستشفيات المتعاقدة مع الصندوق احترام العقود الموقعة معها واستقبال جميع المضمونين من دون أي تمييز كون الضمان يقوم ومنذ العام ٢٠١١ ومن دون انقطاع، بالإيفاء بالتزاماته المالية تجاه المستشفيات وهو يقف إلى جانبها من أجل تحصيل حقوقها من جميع الهيئات الحكومية الضامنة الأخرى.

السعودي وضاهر بحثا تلبية حاجات صيدا من المياه

صيدا – ثريا حسن زعيتر:

زار رئيس بلدية صيدا المهندس محمد السعودي، أمس، مؤسسة مياه لبنان الجنوبي، وعقد اجتماعا مع رئيس مجلس الادارة المدير العام للمؤسسة الدكتور وسيم ضاهر، حيث جرى خلال الاجتماع البحث في «سبل تلبية كل حاجات مدينة صيدا وجوارها من المياه في ظل تفاقم ازمة التقنين بالتيار الكهربائي التي تنعكس بدورها على عمل مضخات مياه الآبار التي تغذي المنطقة».

وإثر اللقاء، أوضح السعودي: «تواصلنا مع الدكتور ضاهر ليس جديدا، وهذه الزيارة للبحث في متطلبات منطقة صيدا من المياه ولنرى هل هناك اي امور يمكن ان نساعد فيها كبلدية في هذا المجال».

من جهته، رحّب الدكتور ضاهر بالمهندس السعودي في مكتبه، شاكراً مبادرته، وقال: «لا نحتاج الى اي مساعدة حاليا، واذا احتجناها فنحن واثقون من ان الرئيس محمد السعودي لا يقصر».

تربية

الحريري بحثت تحضيرات العام الدراسي والتعايش مع «كورونا» وشؤوناً زراعية

صيدا - ثريا حسن زعيتر:

عقدت رئيسة لجنة التربية والثقافة النيابية النائب بهية الحريري في مجدليون اجتماعين مع مديري مدارس الشبكة المدرسية لصيدا والجوار الرسمية والخاصة، خصّصا للتشاور في شؤون وشجون القطاع والتحضير للعام الدراسي المقبل في حال تقرر العودة الى التعليم في ظل استمرار ازمة كورونا، واستباق هذه العودة بتدريب الطلاب والأهل والمعلمين والعاملين في المدارس على الاجراءات الوقائية الواجب اتخاذها داخل البيئة المدرسية.

وأشارت الحريري في مستهل الإجتماعين الى انه «سنضطر لأن نتعايش مع الفيروس، لأن لا احد يعرف متى ينتهي، وهذا الأمر يتطلب المزيد من تعزيز اجراءات الوقاية لتصبح نمطا ملازما للحياة اليومية ... كنا قد بدأنا منذ فترة مع الصليب الأحمر اللبناني بسلسلة ورش عمل مع مختلف القطاعات في صيدا والجوار من اجل مواكبة عودة الحياة بشرح وتعميم ثقافة الوقاية خلال العمل .. ورغم انه بالنسبة للعام الدراسي المقبل لا شيء واضحا حتى الآن، رأينا ان نتشاور واياكم بمدى امكانية تحضير أنفسنا ومدارسنا لكيفية العودة لمدرسة ما بعد كورونا».

النائب الحريري تتحدّث في الاجتماع التربوي

وقدّم رئيس مركز صيدا في وحدة ادارة الحد من مخاطر الكوارث في الصليب الأحمر اللبناني شوقي عنتر ومنسقة محافظتي الجنوب والنبطية زهراء فحص شرحا عن برامج التدريب التي ينفذها الصليب الأحمر اللبناني من اجل مواكبة عودة الحياة والتعايش مع كورونا.

كما استقبلت الحريري في مكتبها ببيروت، وفدا زراعيا من منطقتي البقاع وعكار، يرافقه المنسق العام لقطاع النقابات العمالية في «تيار المستقبل» نجيب أبو مرعي، حيث تم خلال اللقاء استعراض «شؤون القطاع الزراعي وتحدياته في المنطقتين وسبل تنشيطه والنهوض به ولا سيما في ظل الأزمة الاقتصادية التي يمر بها لبنان وتنعكس على مختلف القطاعات ولا سيما الزراعي».

وإثر اللقاء، أشار أبو مرعي إلى أنّ «البحث تناول سبل تفعيل القطاع الزراعي والاجراءات التشريعية التي تساهم في تنشيط العمل الزراعي، كما جرى عرض للواقع والحاجات التي تهم المزارعين بالأرقام والمعطيات بهدف البحث في إمكان وضع خطط فاعلة بالتنسيق مع المختصين وكذلك مع الجامعات التي لديها اختصاصات زراعية لYاجراء دراسات علمية يمكن ان تطبق على بنيتنا الزراعية من ناحية الأراضي والخبرات الزراعية وزيادة فرص العمل في هذا المجال».

جبرا لخرّيجي دورة ٢٠٢٠: ناضلوا من أجل لبنان أفضل

اعتبر رئيس الجامعة اللبنانية الاميركية LAU الدكتور جوزف جبرا أن «أهداف اللبنانيين الطموحة لن تتحقق ما لم تتغلب الكفاءة والخبرة على الجهل والتبعية وما لم يتم العمل على بناء دولة القانون».

كلام جبرا ورد خلال توجيهه كلمة الى دفعة ٢٠٢٠ من الجامعة والتي يبلغ عددها ٢٠١٥ خريجا وخريجة يتوزعون بين حرمي جبيل وبيروت. خاطبهم جبرا من وحي تجربته في رئاسة الجامعة لأكثر من عقد ونصف من الزمن وصولا الى مغادرته نهاية أيلول ٢٠٢٠.

وتوجه جبرا الى الخريجين بالقول: «أردت أن أتقاسم معكم اللحظات الجميلة وأن أترك لكم ذكرى لا تنتسى لاحتفال تخرجكم. وأردت تسليمكم شهادات التخرج الجامعية باليد وأن أحييكم فردا فردا ولكن وللاسف وبسبب الاوضاع المعروفة فلقد اضطررنا الى تأجيل حفل التخرج المعروف ويشرفني أن اخاطبكم عبر الانترنت».

وأشار الى «ارتفاع نسبة البطالة وانعدام فرص الحصول على وظائف، وارتفاع أرقام الدين العام، في موازاة ارتفاع معدل الفقر الذي يستهدف حياة الأسرة اللبنانية بكل مساراتها». ورأى رئيس الجامعة انه «نتيجة لهذه الظروف الصعبة قد يفكر الخريجون والخريجات في البحث عن مستقبل افضل خارج لبنان من خلال الهجرة»، متمنيا عليهم «البقاء في وطنهم والنضال من أجل لبنان أفضل والعمل على خلق فرص عمل لهم وللآخرين».

وخلص الى ان «هذه الأهداف الطموحة لن تتحقق ما لم يسد مبدأ حكم دولة القانون، وما لم تتغلب الكفاءة والخبرة على الجهل والتبعية السياسية».

وتقدم ثلاثة طلاب ليحتلوا مركز «طليع» الخريجين والخريجات، وهم: زهراء جهاد برجاوي (ادارة الاعمال – بيروت)، جنى اسامة ديب الجلبوط (الاداب والعلوم – جبيل)، وسيم مصطفى داوود خاتون (الاداب والعلوم – بيروت).

عويجان: لم تتقدم أي شركة نشر بعرض للمشاركة في مناقصة طباعة الكتاب المدرسي

أوضحت رئيسة المركز التربوي للبحوث والإنماء الدكتورة ندى عويجان، أنّ المركز التربوي أطلق كعادته مناقصة عموميّة لتلزيم طباعة سلاسل الكتاب المدرسي الوطني، وهو الكتاب المعتمد في المدارس الرسمية كافة وفي العديد من المدارس الخاصة الراغبة باستخدامه.

وكشفت رئيسة المركز أنّه لم تتقدم أي شركة نشر بعرض للمشاركة في هذه المناقصة، وذلك بسبب ارتفاع سعر صرف الدولار الأميركي بصورة سريعة، سيما وأن الورق والحبر المستوردان من الخارج يشكلان أبرز المواد المستخدمة في طباعة الكتب.

وأشارت الدكتورة عويجان الى أن العام الدراسي الجديد ٢٠٢٠-٢٠٢١ على الأبواب، مما يستوجب تأمين الكتاب المدرسي الوطني في الأول من شهر أيلول.

وأكدت أن المركز التربوي أتمّ جميع الإجراءات اللازمة لإطلاق المناقصة للمرة الثانية، لافتة إلى أن الإعلان، مع تخفيض المهل، سوف يتم نشره في الجريدة الرسمية يوم الخميس المقبل الواقع فيه ١٦ تموز الحالي.

وكرّرت الدعوة إلى الشركات المعنيّة للمشاركة في هذه المناقصة المنوي إجراؤها، لما هو للمصلحة التربويّة العامة.

جامعات

□ دعا قطاع الطلاب في التجمع الوطني الديموقراطي في لبنان – فرع الجامعة اللبنانية- وزير التربية والتعليم العالي طارق المجذوب، في بيان، الى «الغاء الإمتحانات الحضورية في الجامعة، وإنهاء العام الجامعي الدراسي، حرصا على صحة الطلاب، لأن إمكانية اجراء الامتحانات عن بعد غير متوفرة، بسبب عدم امتلاك جميع الطلاب لوسائل التواصل الالكتروني مع الجامعة»، ورأى التجمع ان الوزارة «تسرعت في قرارها السابق باستئناف الدراسة واجراء الامتحانات، منتقدا القرار الجديد للوزير المجذوب بوقف الدروس والامتحانات الحضورية في الجامعات والمعاهد الفنية، هذا الأسبوع بشكل استثنائي».

الرياضة تتحدى كورونا وملاعبها تعود للحياة

انجاز الجولة الـ٣ من اختبارات منتخب لبنان

اللاعبون يتحضرون تحت انظار الجهاز الفني ووفق اجراءات الوقاية

أجريت قبل ظهر الاثنين الجولة الثالثة من اختبارات المرشحين للانضمام مستقبلاً إلى صفوف منتخب لبنان لكرة القدم، وهم من مواليد ١٩٩٥ – ٢٠٠٠.

واقيمت التدريبات على ملعب المجمع المهني في بئر حسن، مع مراعاة قواعد الوقاية الصحية، بقيادة المدير الفني جمال طه ومعاونة المدرب وسام خليل ومدرب حراس المرمى وحيد فتال والمستشار الفني للمنتخب يوسف محمد (دودو).

وأوضح مدير المنتخب فؤاد بلهوان ان الجهاز الفني سيتابع أداء اللاعبين مع فرقهم خلال البطولات التنشيطية والمنافسات الرسمية، سعيا إلى ضم تدريجي وسلس للمميزين منهم إلى المنتخب الأول، وذلك في إطار خطة الاحلال والتجديد المقررة في مرحلة متوسطة المدى، من أجل تفعيل الأداء ورفد المجموعة بأسماء مؤهلة، ما يقرن عامل الخبرة بعنصر الشباب وحيويته، والمطلوب طبعاً أن يثبت اللاعبون جدارتهم مع انديتهم.

وأكد أن القرارات الفنية من اختصاص المدير الفني وجهازه، لافتاً إلى أن اللاعبين المستدعين يبدون كل تجاوب والتزام بمواعيد التدريبات وحسن التصرف.

من جانبه، أشار المدرب خليل إلى أن الجهاز الفني أخذ في الاعتبار واقع جهوزية اللاعبين بسبب الغياب القسري للنشاط نظراً للاوضاع السائدة، من هنا يجري التركيز في حلقات الاختبارات على تمارين هي بمثابة إعادة انخراط في الأجواء بدنيا وفنيا وذهنيا.

وأضاف: «هذه الاختبارات تسمح لنا بتكوين فكرة شاملة عن المرشحين، وسنتابعهم في انديتهم، لأن كل منهم هو مشروع لاعب منتخب أول، وعليه أن يثبت كفايته مع فريقه، وبذلك يساعد نفسه على الارتقاء والتطور ما يجعله تحت أنظارنا وفي حساباتنا».

هذا واتخذ اتحاد اللعبة بجلسته المنعقدة برئاسة رئيسه المهندس هاشم حيدر عدة مقررات، ابرزها تحديد برامج بطولاته للموسم المقبل، والموافقة على إقامة معسكر لمنتخب لبنان الوطني خلال الفترة من ٢ الى ٢٠٢٠/٩/٨ في الإمارات يتخلله مباراة ودية مع منتخب الأردن الوطني، وعلى إقامة مباراتين وديتين مع منتخب قطر للناشئين بتاريخ ٩و٢٠٢٠/١١/١٢ في الدوحة.

وقرر تطبيق عقوبات مالية على كل لاعب أو إداري أو نادٍ يخالف القرارات والتعليمات والإرشادات الصادرة عن الإتحاد ومنها على سبيل المثال لا الحصر الإرشادات الصحية الوقائية.

الملاعب الفرنسية «تتجرأ» وتستعيد جماهيرها!

نيمار يلعب الكرة من الزاوية الركنية وتبدو الجماهير بالمدرجات

عادت الجماهير الى الملاعب الفرنسية للمرة الاولى منذ تفشي فيروس كورونا المستجد في آذار/مارس الفائت، وذلك لمتابعة مباراة ودية بين باريس سان جرمان بطل الدوري ومضيفه لوهافر الذي يلعب بالدرجة الثانية، حيث خرج الأول فائزاً بنتيجة كاسحة ٩-صفر أمام زهاء ٥ آلاف متفرج.

وبما أن العدد الاقصى المحدد بخمسة آلاف شخص يشمل اللاعبين والمدربين والمسؤولين والصحافيين ورجال الامن والعاملين، تم بيع ما بين ٤ آلاف و٤٥٠٠ بطاقة في غضون دقائق معدودة، وفق ما ذكر لوهافر.

وقالت وزيرة الرياضة روكسانا ماراسينيانو التي كانت في المباراة «إنه فوز لكرة القدم الفرنسية، والرياضة بشكل عام. يسرني أن باستطاعة كرة القدم في فرنسا أن تستأنف نشاطها بشكل شعبي، بوجود المزيد من الناس بالملاعب. إنها الدولة الوحيدة في أوروبا الغربية القادرة على القيام بذلك».

وتأمل رابطة الدوري الاسباني التي تنهي موسم الليغا في ١٩ تموز/يوليو الحالي، أن تفتتح الموسم المقبل بحضور جماهيري بنسبة ٣٠ في المئة من سعة الملاعب.

أما في المانيا التي وصل موسمها الكروي الى نهاية بتتويج بارين ميونيخ بطلا للعام الثامن تواليا، تدرس السلطات سيناريو مشابها فيما قد تقوم نظيراتها في انكلترا باختبار ذلك في أحداث خلال الصيف.

وفي ايطاليا، لا تخطط الحكومة لاتخاذ أي قرار قبل «منتصف تموز/يوليو».

وتحتم على الجماهير ارتداء الكمامات الواقية خلال انتقالهم في أرجاء ملعب «أوسيان» واحترام مبادئ التباعد الاجتماعي الا الحاضرين ضمن مجموعة من الاصدقاء او افراد العائلة.

مانشستر سيتي يفوز بدعوى عودته اوروبياً

أعلنت محكمة التحكيم الرياضي («كاس») إلغاء العقوبة التي فرضها الاتحاد الأوروبي لكرة القدم (ويفا) على نادي مانشستر سيتي الإنكليزي، بطل الدوري الإنكليزي لكرة القدم في الموسمين الماضيين، على خلفية مخالفته قواعد اللعب المالي النظيف.

وقررت «كاس» الاكتفاء بغرامة مالية قدرها ١٠ ملايين يورو على النادي الإنكليزي الذي عوقب بحرمانه من المشاركة في مسابقاته لموسمين بسبب مخالفته قواعد اللعب المالي النظيف ووافقت المحكمة، بحسب خلاصة القرار الذي نشر على موقعها الالكتروني، على الاستئناف الذي تقدم به النادي الإنكليزي المملوك من الشيخ الإماراتي منصور بن زايد آل نهيان، والذي يشرف على تدريبه الإسباني جوسيب غوارديولا، وألغت عقوبة الإيقاف، وخفّضت الغرامة المالية التي فرضها ويفا، من ٣٠ مليون يورو الى عشرة ملايين.

وضمن سيتي، المتوج بطلا للدوري الممتاز عامي ٢٠١٨ و٢٠١٩، التأهل الى الموسم المقبل من مسابقة دوري الأبطال، إذ سينهي هذا الموسم بالمركز الثاني بترتيب الدوري الإنكليزي الممتاز خلف ليفربول الذي حسم اللقب المحلي لصالحه.

متفرقات رياضية

ابراهيموفيتش استشاط غضباً لاستبداله بالثلث الاخير من لقاء ميلان ونابولي

□ التأخر بالنتيجة سبب غضب ابراهيموفيتش.. هذا ما كشفه ستيفانو بيولي المدير الفني لميلان عقب التعادل امام نابولي (٢-٢)، واكد على صعوبة المواجهة، مشيراً إلي رضائه بالحصول على نقطة في هذه المباراة الحماسية، وبسؤاله عن غضب زلاتان، عندما تم استبداله بالدقيقة ٦١، رد قائلاً: «إبرا كان غاضب لحظة خروجه لأننا كنا متأخرين بهدف في المباراة، ونتوقع دائماً أن يقدم الأفضل في المباريات المقبلة هو وزملائه.. من الصعب على اللاعبين خوض مباراة كل ٣ أيام، ولكن علينا الاستمرار بطبيعة الحال، وستكون هناك بعض التغييرات في مباراة الأربعاء المقبل أمام بارما».

□ كشف رئيس نادي برشلونة لكرة القدم جوسيب ماريا بارتوميو، عن توقف المفاوضات مع إنتر ميلان للتعاقد مع مهاجمه الأرجنتيني لاوتارو مارتينيز، وقال: «تحدثنا الى إنتر قبل أسابيع لكن الآن توقفت المحادثات. الآن لا حديث بيننا»، كما أعاد التقليل من شأن السعي لاستعادة البرازيلي نيمار من باريس سان جرمان، وقال انه لا يعتقد ان سان جرمان سيضع أي لاعب بسوق الانتقالات، ونيمار لاعب سان جرمان، وجدد ثقته بأن ميسي سيبقى بصفوف برشلونة لما بعد نهاية عقده الحالي أواخر الموسم المقبل، وقال «مع ميسي نتحدث، تحدثنا، وسنتحدث (...) هو أفضل لاعب بتاريخ كرة القدم، أمامه سنوات عدة (للعب). لا شك لدي بأنه سيبقى مع برشلونة. مستقبله هنا في كرة القدم وبعدها».

□ سيغيب راجون روندو عن صفوف لوس أنجليس ليكرز عند استئناف منافسات دوري كرة السلة الأميركي للمحترفين ٣٠ الجاري، بعد تعرضه لكسر بإبهام اليد اليمنى، وسيخضع هذا الأسبوع لعملية جراحية، يتوقع ان تبقيه خارج الملاعب لما بين ستة وثمانية أسابيع.

□ أحرز بول قصيفي على ميتسوبيتشي لانسر ايفو ٩ لقب فئة المحترفين واكزافييه مسعد على ميتسوبيتشي لانسر ايفو ٧ لقب فئة الـ«سوبر سيريز» للسباق الثالث للسرعة (سبيد تيست) الذي نظمه النادي اللبناني للسيارات والسياحة في مزار موتور بارك- وردة (كفردبيان) بمشاركة ٣٥ سيارة، وسجّل قصيفي اسرع وقت بالطلعات الثلاث.

□ دعا رئيس واعضاء الاتحاد اللبناني للرماية والصيد لحضور حفل توزيع الجوائز على الرماة الفائزين بالمباريات الاتحادية لعامي ٢٠١٨ و٢٠١٩ عند السادسة مساء الجمعة المقبل في «فيللا جلخ» الكائنة قرب «مستشفى العين والأذن الدولي» ومبنى محطة «أم تي في» (النقاش).

تركيا تؤجج الصراع برفض وقف إطلاق النار

تونس والجزائر لإرساء الاستقرار في ليبيا

وزيرا خارجية تونس نور الدين الراي (يمين) والجزائري صبري بوكدوم يتحدثان للصحافيين في تونس(ا.ف.ب)

أكد وزير الخارجية الجزائري صبري بوقدوم امس توافر «نية مشتركة» مع تونس من أجل وحدة ليبيا التي تستمر فيها النزاعات.

وقال الوزير الجزائري في مؤتمر صحافي مشترك مع نظيره التونسي نور الدين الريّ في زيارة قام بها امس لتونس «النيّة المشتركة الجزائرية التونسية حسنة وليس لدينا أي مصلحة، ليس لنا مصلحة نفطية أو اقتصادية...نريد الأمن والاستقرار واحترام الوحدة الليبية والوحدة الترابية ووحدة القرار».

وقال وزير الخارجية التونسي نور الدين الريّ في المؤتمر الصحافي «نبحث على مقترحات عملية من شأنها أن تدفع الى حوار حقيقي والى دور فاعل لتونس والجزائر في هذا الملف».

وتابع في سياق متصل بالقضايا العربية عموما «كل القضايا العربية تعالج خارج البيت العربي وهذا غبر مقبول».

والتقى الوزير الجزائري الرئيس التونسي قيس سعيّد الذي أكد «أهمية مواصلة التنسيق الموجود بين تونس والجزائر على جميع المستويات من أجل مساعدة الأشقاء الليبيين على تجاوز المحنة التي تمر بها بلادهم عبر وقف إطلاق النار والعودة إلى طاولة الحوار»، بحسب بيان لرئاسة الجمهورية.

الي ذلك، أجرى الرئيس الجزائري عبد المجيد تبون ونظيره الروسي فلاديمير بوتين امس اتصالاً هاتفياً ناقشا فيه الوضع في ليبيا وأسعار النفط، وفق ما اوردت الرئاسة الجزائرية في بيان.

وقرر الرئيسان، بحسب البيان، «تكثيف التشاور الدائم حول ليبيا لتسهيل إحلال السلم والأمن في هذا البلد الشقيق، في إطار حل سياسي يضمن وحدة ليبيا الترابية والسيادة الوطنية» لهذا البلد المجاور للجزائر والغارق في الحرب.

وفي موقف يؤجج الصراع بين الاطراف الليبية ، رفضت تركيا أي احتمال لوقف وشيك لإطلاق النار في ليبيا قائلة إن أي اتفاق يشمل خطوط القتال القائمة حاليا لن يفيد حكومة الوفاق الوطني التي تدعمها وقال وزير الخارجية التركي مولود جاويش أوغلو في مقابلة مع قناة خبر ترك إنه لا بد لحكومة الوفاق الوطني من السيطرة على مدينة سرت الساحلية والقاعدة الجوية في الجفرة قبل أن توافق على وقف لإطلاق النار.

وسئل جاويش أوغلو عن عملية محتملة ضد سرت التي يسيطر عليها الجيش الوطني الليبي فقال إن هناك جهودا دبلوماسية لحل هذا الموضوع.

وأضاف "هناك استعدادات لعملية لكننا نجرب طاولة (المفاوضات). إذا لم يكن ثمة انسحاب فإن هناك عملية عسكرية بالفعل وسوف تظهر (حكومة الوفاق الوطني) كل العزم في هذا الأمر". وقالت الرئاسة التركية إن الرئيس رجب طيب أردوغان أجرى اتصالا هاتفيا مع نظيره الروسي ، وقالت دون الخوض في التفاصيل إن الرئيسين ناقشا الحرب في ليبيا وسوريا، حيث تدعم الدولتان أطرافا متصارعة.

(أ ف ب-رويترز)

اندلاع حريق ووقوع انفجار في مجمع صناعي في إيران

ذكرت وكالة مهر للأنباء امس أن الشرطة الإيرانية فتحت تحقيقا بعد أن اندلع حريق في مجمع صناعي في شمال شرق البلاد حيث يوجد مجمع لصهاريج مكثفات الغاز والتي انفجر أحدها.

ونقلت الوكالة عن جواد جهان دوست كبير مسؤولي الإطفاء في مجمع كاويان فريمان الصناعي الذي يقع على بعد نحو ٣٢ كيلومترا إلى الجنوب من مدينة مشهد قوله إن ستة صهاريج تخزين وصلت إليها النيران بما يشمل الخزان الذي انفجر.

وأضاف أن الحريق تحت السيطرة ولم يتسبب في إصابات لكن الشرطة تحقق في سبب اندلاعه. ووقعت عدة انفجارات وحرائق في محيط منشآت عسكرية ونووية وصناعية في أنحاء إيران منذ أواخر يونيو حزيران. وذكرت وكالة أنباء الجمهورية الإسلامية الإيرانية يوم الأحد أن حريقا اندلع بمنشأة للمواد البتروكيماوية بجنوب غرب إيران بسبب عزاء مسؤولون لتسرب نفطي لكنه لم يتسبب في سقوط ضحايا.

(رويترز)

تتمات تتمات تتمات تتمات تتمات تتمات تتمات تتمات

الجبهة المدنيّة الوطنيّة لملاقاة بكركي

(تتمة المنشور ص١)

وماذا يُرتجى من أهل السلطة في لبنان بعد تصريحات وزير الخارجية الفرنسية جان إيف لودريان ودعوته لهم لمساعدة فرنسا للتمكّن من مساعدة لبنان، وبعد الأنباء التي سُربّت عن زيارة مرتقبة يقوم بها للبنان، هي أقرب الى زيارة التأنيب التي تكرر نفس المضمون «الإصلاحات أو لا مساعدات» مما يعبّر عن إستياء كبير من باريس تجاه رئيس الجمهورية وحكومة دياب؟

كيف سيواجه سياسيو لبنان مطالبة الولايات المتّحدة بإعادة النظر بمسألة التجديد لقوات اليونيفيل واتّهامها حزب الله بتجاهل القرار ١٧٠١ وإعاقة تحركات اليونيفيل، والتهديد بالإمتناع عن تمويلها باعتبارها الغطاء الأمثل لنشاطات حزب الله المزعزعة للاستقرار لأنها لم تستطع وقف تدفق السلاح من سوريا الى لبنان. وكيف ستواجه هذه السلطة الدعوة الأميركية لها للالتزام بمسؤولياتها وفرض السيادة على كامل الأراضي اللبنانية؟

إنّ القادرين على مواكبة المواقف الوطنية لبكركي هم المواطنون اللبنانيون المصممون على إنقاذ لبنان وإنقاذ دستوره وحدوده وحقوق المواطنين وثرواته الوطنية وانتمائه العربي وموقعه الإقليمي والدولي، وهم المواطنون العازمون على إنقاذ اقتصاده وجامعاته وإرث أبنائه ومستقبل أجياله، وبتعبير أكثر وجدانية هم المواطنون العازمون على الانخراط في معركة استعادة لبنان.

إنّ الثوار في لبنان مدعوون لخوض امتحان شاق أمام الشعب اللبناني لتكوين خلايا متخصّصة في شتى المجالات السياسية والتربوية والاجتماعية والاقتصادية للوصول الى قناعات مشتركة وأوراق عمل واقعية ومنتجة تُسهم في تكوين رؤية لسلطة بديلة شفافة قادرة على القيام بالعبء الوطني أمام اللبنانيين وأمام المجتمع الدولي. الثوار في لبنان مدعوون للإندماج في جبهة مدنيّة وطنيّة واحدة أو أكثر لإعادة الأمل الى اللبنانيين وملاقاة تطلعات بكركي في دورها الريادي.

العميد الركن خالد حمادة

Twitter: @KMHamade
khaledhamade@rfcs-lb.org

أزمة ثقة بين المجلس والحكومة

(تتمة المنشور ص١)

واتهم الحكومة أو الحكومات بعدم تقديم أرقام صحيحة عن الحسابات..

وسأل: بموجب أي قانون تتحدث خطة الحكومة عن استعادة الاموال المهربة؟ وتساءل: لماذا لم تقم الحكومة بتحويل مشروع قانون الكابيتال كونترول..

واتهم فريق الحكومة الذي صاغ الخطة الاقتصادية (على الارجح) بالكذب.. وقال: أوقفوا الكذب، فأنتم حزب المصارف، وأنتم مسؤولون عن هذه السياسات التي تدعون ان ارقامها صحيحة.

ونبّه كنعان من خطورة ان يتحوّل صندوق النقد الدولي إلى حكم بين وزارة المال ومصرف لبنان، مضيفاً «فصندوق النقد هو طرف يجب مفاوضاته للحصول على افضل مشروع وبرنامج للبلاد بأفضل المعطيات». وقال: « لجنة المال لم تسمسر بين الدولة ومصرف لبنان، بل حددت اخطاء مصرف لبنان والمصارف والدولة وطالبت بتوزيع عادل للخسائر بينهم».

وسأل: «أين الخطا اذا تبين ان أرقام خطة الحكومة بحاجة لتصحيح؟ واين الخطأ اذا تبين ان الخسائر المحددة من قبل الحكومة وصندوق النقد بمقاربة افلاسية غير دقيقة، لأنها يجب ان تكون مقاربة تعثر ونقص بالسيولة. فلا تختبئوا وراء تعثر وتسيروا بمضمون افلاسي وتريدون تصفية دين لبنان من الآن وحتى العام ٢٠٤٣. صارحوا الناس ولا تحاولوا حرق سمعة احد، لأن سمعتنا لن تحترق والناس تشهد على عملنا على مدى سنوات».

بالمقابل، غردت وزيرة المهجرين غادة شريم: معروفة الجهات التي ترفض الكابيتال كونترول، وتعرقل اقراره سواء في الحكومة أو في المجلس، المطلوب شجاعة في المواقف وليس التلطي وراء أسباب لم تعد تنطلي على أحد. الكابيتول كونترول يقوّن وينظم تحويل المبالغ من الخارج، ولهذا ربما يرفضونه.

صندوق النقد: قلق

وناشد صندوق النقد الدولي، السلطات اللبنانية التوافق حول خطة الإنقاذ المالي الحكومية، موضحاً أنه «جاهز للعمل على تحسينها إذا قضت الحاجة».

وتابع في بيان، «قلقون حيال محاولات لبنان تقديم خسائر أقلّ لأزمته المالية ونحذّر من أنّ هذا لن يؤدّي إلا إلى زيادة تكلفة الأزمة بتأجيل التعافي».

وقال نائب مدير صندوق النقد للشرق الأوسط وشمال افريقيا انتاسيوس ارفانيتس: «من أجل ان تتواصل المناقشات المثمرة في هذه المرحلة، من المهم جداً ان تتوحد السلطات حول خطة الحكومة»، معبراً عن استعداد لتسهيل هذه المهمة.

وفي السياق، قال السفير الفرنسي في بيروت برونو فوشيه: نشعر بخيبة الأمل، لأن سياسة الحكومة الواعدة منذ سنوات فشلت في تحقيق النتائج التي كنا نتوقعها، كاشفاً انه منذ ٣ سنوات يدعو إلى الاصلاح، ولم يحرز تقدماً، ولبنان يحصد النتائج اليوم.

وطالب فوشيه لبنان بتحييد نفسه عن الصراعات الإقليمية التي قد تفاقم وضعه الداخلي، مشيراً إلى اننا لا ننبذ الصين، ويمكنها ان تساهم بشكل طبيعي في تطوير لبنان من دون ان يسبب لنا ذلك صعوبات..

وأشار إلى ان الميزانية العامة سيئة جداً، ويجب تحديدها، ولهذا السبب طلبنا من لبنان وشجعناه للتعاون مع صندوق النقد، والمفاوضات لا تحرز تقدماً بسبب أمور مهمة كتوضيح حالة الحسابات والخسائر المالية، لافتاً إلى أن «سيدر» لم يُدفن.

وإذ ناشد الفرنسيين البقاء في لبنان، قال: قطاع الكهرباء مسؤول عن ٤٠٪ من العجز المالي، والدين العام اللبناني، وتم تعيين أعضاء مجلس إدارة، لكنه ليس الإصلاح المطلوب، بل ببساطة الصيانة وآلية العمل.

وكشف فوشيه ان بلاده قررت «دعم المدارس التي تُعزّز حضورنا العلماني في لبنان، والمساعدة ستكون مباشرة من خلال المدارس التي ستتعاون مع سفارتنا، وهناك اجراء آخر، وهو إنشاء صندوق لدعم المدارس المسيحية في الشرق الأدنى والأوسط، ولبنان سيحصل على حصة».

وفي إطار التبدلات الدولية، كشفت مصادر ديبلوماسية غربية أن الولايات المتحدة الأمريكية أبلغت أعضاء مجلس الأمن الدولي انها تقترح إجراء تعديلات على مهمة قوات الامم المتحدة العاملة في جنوب لبنان قبيل الموافقة على التمديد لهذه القوات قريبا ولمحت الى امكانية تخفيض مساهمتها المالية لتمويل هذه القوات في حال تعذرت الموافقة على هذه التعديلات لسبب او اخر او الاستمرار بالتراخي الحاصل للقيام بالدور المنوط بها بموجب القرار ١٧٠١ بمنع وجود السلاح غير الشرعي او حتى تولي دور مراقبة الحدود الشرقية للبنان بموجب القرار المذكور.

واشارت المصادر إلى ان الولايات المتحدة الأمريكية تساهم بنسبة تقارب ٣٥ بالمئة من ميزانية القوات الدولية البالغة ٨٠٠ مليون دولار وفي حال خفضت او قطعت هذه المساهمة بالكامل، عندها ستتاثر مشاركة العديد من الدول الاخرى في هذه القوات وقد يؤدي ذلك بالنهاية الى تخفيض عددها وتقليص المهمات المنوطة بها و الى تراجع دورها بالحفاظ على الامن والاستقرار بالمنطقة الحدودية الجنوبية للبنان.

رسالة جوابية من الصباح إلى عون

وعشية مجلس الوزراء، وبعدما نقل رسالة من الرئيس ميشال عون إلى أمير الكويت الشيخ صباح الاحمد الصباح، عاد مساء امس من الكويت، المدير العام للامن العام اللواء عباس ابراهيم، بعدما اختتم لقاءاته مع كل من رئيس الحكومة الشيخ صباح خالد الحمد الصباح في حضور وزير الخارجية الشيخ احمد ناصر المحمد الصباح ، ورئيس مجلس الامة مرزوق علي محمد ثنيان الغانم، وتوجه فورا الى القصر الجمهوري والتقى الرئيس ميشال عون ووضعه في نتائج لقاءاته.

وحسب وكالة الأنباء الكويتية، حضر اللقاء بين رئيس الحكومة واللواء ابراهيم ايضاً، وكيل وزارة الداخلية الكويتية الفريق عصام سالم النهام، ومساعد وزير الخارجية لشؤون الوطن العربي السفير فهد احمد العوضي.

وذكرت مصادر رسمية مطلعة على اولى نتائج الزيارة، انها كانت ايجابية بالعموم لا سيما من الناحية السياسية حيث تأكد وقوف الكويت الى جانب لبنان، اما بالنسبة للدعم الاقتصادي، فهناك امور يريد الجانب الكويتي استكمال معطياتها وبعض التوضيحات من الجانب اللبناني ليبني على الشيء مقتضاه.

وعلمت «اللواء» ان دولة الكويت ستتحرك ديبلوماسيا لمساعدة لبنان وتعزيز الخيارات التي تؤدي الى خروجه من أزمته ويأتي في سياق ذلك لقاء المسؤولين الكويتيين وزير خارجية فرنسا جان ايف لودريان يوم الخميس. واكد الجانب الكويتي ان موضوع لبنان سيكون من ضمن مواضيع اجندة المحادثات معه ولاسيما ضرورة مساعدة لبنان. وعدم التخلي عنه وتفعيل مقررات مؤتمر سيدر.

واكدت مصادر رسمية اطلعت على تفاصيل لقاءات اللواء ابراهيم في الكويت مع رئيس الوزراء ووزير الخارجية ومسؤولين اخرين، انها كانت ايجابية جداً خلافاً لبعض التسريبات، وتناولت عدة نقاط، من موضوع الوديعة المالية الى عقد اتفاق نفطي من دولة الى دولة والمساعدة في تخفيف نفقة شراء المشتقات النفطية التي يشتريها لبنان، اضافة الى الاستثمارات الكويتية.

واوضحت المصادر انه من المفروض ان تتبلور اطر المساعدة خلال يوم او يومين وتتخذ القرارات في اي مجالات يمكن مساعدة لبنان. واوضحت ان امير الكويت اعطى توجيهاته لرئيس الوزراء بتقديم كل التسهيلات الممكنة للبنان. وقال لرئيس الوزراء: انه لا يمكن ان يعود موفد الرئيس ميشال عون الى بيروت من دون ان يحمل نتائج ايجابية للزيارة.

وقد حمّل المسؤولون الكويتيون اللواء ابراهيم تقديرهم للبنان وتحياتهم للرئيس عون، مشيرين الى ان الكويت لا تنسى ان لبنان كان اول دولة عربية وقفت مع الكويت وأدانت الغزو العراقي لها.

واشارت المصادر الى ان ثمة تغييراً إيجابياً في التعاطي العربي مع لبنان. وستظهر نتائجه في زيارات عدد من المسؤولين إلى دول عربية اخرى لاحقاً.

وكشف اللواء إبراهيم لجريدة «الراي» انه حمل اقتراحات وهي أمانة لدى أمير البلاد، وهي عقود حكومية بين الدولتين بشكل مباشر، نحن نريد ان نشتري من الكويت كل ما نحتاجه على هذا الصعيد ١٠٠٪ من دولة إلى دولة بعيداً عن الوسطاء والشركات.

وقال اللواء: أعطيت التعليمات لتقديم كل التسهيلات للكويتيين والدخول إلى المطار دون أي عائق، وأهلاً وسهلاً بالسواح الكويتيين وعلى مسؤوليتي.. فالظروف الأمنية ممتازة.. وهم أمانة في اعناقنا.

مجلس الوزراء

ويعقد مجلس الوزراء اليوم جلسة في القصر الجمهوري، للبحث في جدول اعمال من ١٧ بنداً ابرزها: عرض وزارة المالية لاستقالة المدير العام للوزارة آلان بيفاني المؤجل من الجلسة الماضية، ويفترض ان يحضر بيفاني الجلسة لشرح اسباب استقالته ليتخذ المجلس القرار بشأنها.

– عرض وزارة الشؤون الاجتماعية ورقة السياسة العامة لعودة النازحين السوريين.

– عرض وزارة البيئة للإطار القانوني الذي يسمح بمقتضاه لشركات الترابة العمل ومن شأنه تصحيح الخل البيئي والمحافظة على صحة المجتمعات المحيطة.

– مشاريع قوانين تتعلق بتصحيح القوانين المتعلقة بقطع حساب الموازنة العامة والموازنات الملحقة للاعوام من ١٩٩٧ حتى العام ٢٠٠٣ ضمناً، وعلى مشاريع مراسيم لإحالتها الى مجلس النواب.

– مشروع قانون يتعلق بقطع حساب موازنة ٢٠١٨ والموازنات الملحقة. وعلى مشروع مرسوم باحالتها الى مجلس النواب.

– عرض وزارة المالية لنتائج المباراة التي جرت لتعيين خفراء لصالح الضابطة الجمركية.

– اقتراح قانون يرمي الى تعيين الناجحين في مباريات مجلس الخدمة المدنية فور صدور النتائج.

ويناقش مجلس الوزراء ايضاً بندين يجدر التوقف عندهما الأول يتصل بورقة وزارة الشؤون الأجتماعية حول عودة النازحين السوريين دون معرفة ما اذا كانت ستقر ام لا.

وقال مستشار وزير الشؤون الأجتماعية والمشرف الأساسي على هذه الورقة الدكتور عاصم ابو علي لـ«اللواء» ان الورقة هي نفسها التي اعدت عندما كان الوزير صالح الغريب وزيرا لشؤون النازحين مع تعديلات غير جوهرية مؤكدا انها وردت في البيان الوزاري للحكومة الحالية وارجئ بحثها بسبب كورونا وبعض الأوضاع. وقال ان لا ابعاد وراء طرحها اليوم ولا تفسيرات سوى ان الحكومة ملتزمة بالبيان الوزاري وما ورد فيه معلنا ان لعودة النازحين تشعبات مرتبطة بمعادلات دولية صعبة.

وفي مجال اخر اكد ان بند شبكة الأمان هو مشروع ممول جزء منه بقرض من البنك الدولي وجزء هبة من الجهات المانحة دون معرفة قيمة الهبة لكن المشروع مقدر بـ٣٠٠ مليون دولار ويفترض ان تستفيد منه ١٤٠ الف عائلة من مساعدات ملحة فضلا عن ٨٧ الف تلميذ منعا لتركهم المدرسة، مشيرا الى ان المساعدات المالية ستكون حصرا للبنانيين في حين ان القسم الآخر من المشروع لجهة الخدمات المنوعة التي تقدمها مراكز الشؤون الإجتماعية فإن اللبنانيين والنازحين يستفيدون منها.

وعشية القرار المتعلق بقبول استقالته أم تأخيرها، اتهم بيفاني من اسماهم «نخبة المال القذر» بمحاولة حماية أموالهم في زمن الانهيار الاقتصادي. وفي مقابلة له مع صحيفة «فايننشل تايمز»، أكد أنّ «النخبة السياسية والمصرفية تسعى إلى المحافظة على منافعها، ولا تزال تستفيد من النظام من دون تسجيل أي خسائر في حساباتها، في حين أنّ المواطنين اللبنانيين قد يدفعون ثمناً رهيباً نتيجة الأزمة».

وقال بيفاني إنّ القطاع المصرفي أظهر أنه تم تهريب «ما بين ٥,٥ و٦ مليارات دولارات إلى خارج البلاد من قبل مصارف ومصرفيين يمنعون المودعين من سحب حتى ١٠٠ دولار من حساباتهم»، مشيراً إلى أنّ هذه «خلاصة تفسير الأرقام والتشاور مع هيئة الرقابة على المصارف اللبنانية». وقدّم بيفاني مقارنة عن واقع لبنان اليوم وما كانت عليه الأحوال عام ١٩٧٥ مع اندلاع الحرب الأهلية التي دامت ١٥ عاماً، مشيراً إلى أنه «يرى عودة الشرور القديمة، وثمة ٥ ملايين لبناني وجدوا أنفسهم وسط وضع سيئ جداً».

بيئيا، كتب الزميل يونس السيّد انه بعد تراكم النفايات على الأرصفة في بيروت وفي محيط الحاويات في أكثر من منطقة من احياء العاصمة، متسائلين عن الأسباب، ومطالبين المعنيين بالتدخل ومعالجة المشكلة القائمة.

أوضح محافظ مدينة بيروت القاضي مروان عبود لـ«اللواء» ان مشكلة النفايات تعود إلى ان بعض العمال المولجين بالكنس والجمع من قبل شركة «رامكو وألطس» المتعهدة اصيبوا بفيروس كورونا وتم الحجر عليهم ووقعت الشركة بخلل بسبب هذا النقص فتأثرت عمليات الكنس والجمع، مشدداً على انه سيجتمع اليوم (الثلاثاء) مع مدير الشركة وسيم عماش لإيجاد الحلول ورفع النفايات.

وقد علمت «اللواء» من مصادر بلدية انه حصل الأسبوع الماضي لقاء جمع المحافظ عبود ورئيس المجلس البلدي جمال عيتاني مع وسيم عماش حيث تمّ عرض السبل لحل هذه المشكلة القائمة مقترحين عليه استخدام عمال لبنانيين لسد النقص الحاصل في عدد العمال بعد حجر ١٤٠ عاملاً اجنبياً في مركز البلدية في الكرنتينا.

وختمت المصادر البلدية ان المشكلة ليست محصورة في النقص العددي بل ان المشكلة تكمن ان العمال الأجانب ومنذ ستة أشهر على خلاف مع الشركة بسبب الرواتب كونهم يطالبون ان يقبضوها بالدولار. يضاف إلى ان الشركة لم تقبض مستحقاتها منذ أشهر وان هذه المشكلة مرشحة للتفاقم وعلى المعنيين التدخل حتى لا تغرق شوارع بيروت بالنفايات.

٢٤١٩

صحياً، اعلنت وزارة الصحة العامة تسجيل ٨٥ اصابة كورونا جديدة رفعت العدد التراكمي للحالات المثبتة الى ٢٤١٩، وانتهى يوم الاجتماعات الطويل من وزارة الصحة إلى السراي الكبير، باتخاذ سلسلة قرارات، للحد من انتشار هذه الآفة، ومنها:

تغريم المخالفين للحجر الصحي والمسببين لانتشار الوباء.

– وضع الكمامة بشكل الزامي في المؤسسات العامة والخاصة.

– تجنّب الاختلاط قدر المستطاع.

– وجوب توفير أماكن حجر للعمّال الأجانب، بالتنسيق مع الجهات الأمميّة.

– توفير أماكن إلزاميّة للمصابين في المراكز المخصّصة لهم، بوجود أو عدم وجود عوارض في مستشفيات المحافظات».

واشار حسن إلى أن «مطار بيروت الدولي لن يُقفل، فالأمر غير وارد والحياة ستستمر»، وأكد على «إبقاء نسبة العشرة بالمئة من القدرة الاستيعابيّة للمطار، فنسبة الإصابات من الاغتراب هي ٠,٥٪ حتّى تاريخه».

اما الغرامات الّتي ستطال المخالفين، فهي:

– غرامة الكمّامة ٥٠ ألفاً.

– المخالط الّذي لا يلتزم الحجر الصحي ما بين الـ٤٨ ساعة إلى ٧٢ ساعة، ستطاله إجراءات قانونيّة ومسلكيّة، وغرامات ماليّة مرتفعة، تتراوح ما بين الـ٦٠٠ ألف ليرة والـ٥ مليون ليرة لبنانية».

وتمنّى أن «يلتزم أصحاب المطاعم والمقاهي بتوجيهات وزارة الصحة العامة واللجنة الفنية المتابعة لفيروس «كورونا»، حرصًا منهم على سلامة روادهم واستمراريّة العمل». بما في ذلك وقف النرجيلة، استناداً لبعض المعلومات التي رشحت عن المناقشات.

تحركات الشارع

وليلاً، وعلى صعيد التحركات في المناطق قطع شبان غاضبون طريق الصيفي احتجاجاً على وفاة طفل في أحد مستشفيات طرابلس، تحت حجة عدم وجود أسرة. وحضرت قوة من قوى الأمن الداخلي وعملت على إعادة فتح الطريق.

القضاء الإسرائيلي يُماطل

(تتمة المنشور ص١)

وقال خمايسة «سننتظر حتى الخميس لنعرف ما أثر هذه الشهادة على مجريات القضية وبعدها العائلة ستقول كلمتها». ووصف المحامي التأجيل بأنه أشبه بحالة «ضبابية»، مضيفا «الخميس سنعرف من هي الجهة المسؤولة عن العبث في ملف القضية». وقال «يبدو أن الدفاع يسعى للبراءة لكن نحن والنيابة العامة حصلنا على الإدانة»، مشيرا الى أنه لا يتوقع أن يؤثر رد النيابة المنتظر على النتيجة النهائية.

ووصف جد الطفل حسين دوابشة بعد الجلسة التي استمرت لأكثر من ساعتين، تأجيل جلسة النطق بالحكم بال«مماطلة». وكانت المدعية العامة طالبت في وقت سابق بإنزال أحكام بالسجن المؤبد بحق المتهم.

وشهدت القضية أكثر من سبعين جلسة محكمة.

على صعيد اخر، رفضت محكمة إسرائيلية دعوى لمنظمة العفو الدولية تطالب بمنع مجموعة (إن.إس.أو) الإسرائيلية من تصدير برنامج مراقبة، وقالت إن المنظمة الحقوقية لم تثبت أن البرنامج الذي طورته الشركة يُستخدم في التجسس على أعضائها.

وكانت منظمة العفو الدولية قد قالت إن الحكومات في أنحاء العالم تستخدم برنامج (بيجاسوس) التابع للشركة الإسرائيلية لاختراق الهواتف المحمولة من أجل قمع النشطاء، وتقدمت بدعوى لإلغاء رخصة التصدير الخاصة بالشركة.

إلا أن قاضيا في محكمة تل أبيب الابتدائية خلص إلى أن المنظمة لم تقدم أدلة تدعم ادعاءها بأن هناك محاولة للتجسس من خلال اختراق هاتف أحد نشطاء حقوق الإنسان، أو أن تكون الشركة هي التي قامت بتلك المحاولة، حسب وثيقة المحكمة.

وقال فرع منظمة العفو في إسرائيل إنه «تم تجاهل الكثير من الأدلة» ووصف المحكمة بأنها «ختم مطاطي لإفلات وزارة الدفاع من العقاب على انتهاكاته حقوق الإنسان».

وربطت دراسة أجراها مختبر (سيتيزين لاب) التابع لجامعة تورنتو التقنية التي طورتها شركة (إن.إس.أو) بنظام المراقبة السياسية في المكسيك والإمارات والسعودية. كما استهدف في موجة الاختراق المزعومة تلك هواتف دبلوماسيين ومنشقين سياسيين وصحفيين ومسؤولين حكوميين كبار.

إلا أن الشركة، التي تضم قائمة عملائها حكومات وجهات إنفاذ قانون حول العالم، نفت تلك الادعاءات.

وقالت بعد قرار المحكمة إنها «ستواصل تقديم التكنولوجيا للدول وأجهزة المخابرات بما يهدف إلى إنقاذ الأرواح».

(أ ف ب – رويترز)

منظمة الصحة قلقة

(تتمة المنشور ص١)

السكان من مغادرة بيوتهم إلا في حال «الضرورة القصوى» كما أكدت وزارة الداخلية.

وفرض عزل مماثل أيضاً على نحو ٢٥٠ ألف شخص في العاصمة الفليبينية مانيلا بعد ارتفاع في عدد الإصابات.

وفي إسبانيا، دخلت الحكومة المحلية في كاتالونيا في اختبار قوة مع القضاء لفرض الحجر المنزلي مجددا على سكان منطقة ليريدا البالغ عدد سكانها ٢٠٠ ألف نسمة والتي عزلت منذ أسبوع عن باقي المناطق.

وفيما أعلنت محكمة المدينة أنها «قررت عدم المصادقة على هذه التدابير» التي اتخذتها الحكومة «لأنها تعارض القانون»، أكد رئيس منطقة كاتالونيا الانفصالية كين تورا امس أنه سيصدر مرسوم قانون لفرض الحجر المنزلي. لكن في شوارع ليريدا، لا تزال معظم المتاجر مفتوحة ولا تزال المقاهي والمطاعم تستقبل الزبائن على أرصفتها، فيما السكان يواصلون الخروج واضعين كمامات.

وقال التاجر يوجين باديلا البالغ من العمر ٤١ عاماً «يقول أحدهم أمراً والآخر يعلن عكسه، لم يعد الناس يعرفون ماذا يفعلون».

وباتت أميركا اللاتينية ثاني منطقة أكثر تضررا في العالم من حيث عدد الوفيات بعد أوروبا، مع تسجيلها رسميا أكثر من ١٤٤،٧٦٠ وفاة. والدولة الأكثر تأثرا فيها هي البرازيل التي تعد وحدها أكثر من ٧٢١٠٠ وفاة، متخطية حصيلتي كل من الولايات المتحدة وكندا. وفي كولومبيا، شدد الإغلاق اعتباراً من الامس في بوغوتا بعدما قررت الحكومة تخفيفه لمواجهة التدهور الاقتصادي. ووضعت بعض المناطق حتى ٢٣ آب في «عزل صارم»، يبقى بموجبه ٢,٥ مليون شخص في بيوتهم تباعاً.

وفي جنوب إفريقيا، قرّر الرئيس سيريل رامافوزا الأحد إعادة فرض حظر تجوّل بسبب زيادة الإصابات اليومية بالفيروس، كما سيتم حظر الزيارات العائلية.

ويسود قلق كبير أستراليا حيث طلبت السلطات الإثنين من سكان سيدني الحد من التجمّعات الاحتفالية بعد ظهور بؤرة جديدة من الإصابات بفيروس كورونا المستجد في إحدى حانات المدينة، وذلك بعد معاودة فرض الحجر المنزلي الخميس على سكان ملبورن، ثاني أكبر مدن البلد، لستة أسابيع.

وفي الولايات المتحدة التي تسجل أعلى حصيلة من الإصابات والوفيات في العالم، يواصل الوباء تفشيه ولا سيما في ولايات الجنوب، وقال مسؤول في وزارة الصحة في واشنطن الأحد أنه من غير المستبعد إعادة فرض حجر منزلي في هذه المناطق. وفي ميامي، ارتفع عدد مرضى العناية المركزة سبعة أضعاف عما كان عليه في آذار ونيسان، وفق رئيس بلديتها فرانسيس سواريز. وقال سواريز لشبكة سي إن إن «الأمر خارج عن السيطرة».

وأشار إلى أنه «يجدر بنا النظر» بإعادة فرض العزل في حال لم تعد المستشفيات قادرة على استيعاب المرضى. وسجلت الولايات المتحدة الأحد ٥٩،٧٤٧ إصابة جديدة في ٢٤ ساعة، وفقا للتقرير اليومي لجامعة جونز هوبكنز. وبلغ اجمالي الوفيات ١٣٥،١٧١ وفاة من أصل ٣،٣٠١،٨٢٠ إصابة مؤكدة.

وامس، قال أندرو كومو حاكم ولاية نيويورك الأميركية إن الولاية ستسمح بإعادة فتح المدارس إذا كانت المناطق التي توجد بها المدارس في المرحلة الأخيرة من إنهاء العمل بقيود العزل العام وإذا كان بالمنطقة معدل إصابة يومي أقل من خمسة في المئة من جميع فحوص فيروس كورونا المستجد.

جاء ذلك خلال إعلان كومو عن التوجيهات الإرشادية لإعادة فتح المدارس في الولاية.

وقال في إفادة يومية «لن نستخدم أطفالنا حقول تجارب» منتقدا الرئيس الأميركي دونالد ترامب بشدة لما وصفه بأنه ضغط أعمى لإعادة فتح المدارس دون تقيد صارم بالتوجيهات الإرشادية الصحية.

وفي جاكرتا، ذكرت وكالة أنترا الرسمية للأنباء أن الرئيس الإندونيسي جوكو ويدودو قال إن تفشي فيروس كورونا في البلاد من المتوقع أن يبلغ ذروته في آب وأيلول، أي بعد شهرين إلى ثلاثة مما كان متوقعا في السابق.

وعلى صعيد الآثار الاقتصادية للوباء، أبدى صندوق النقد الدولي تشاؤماً إزاء الوضع في منطقة الشرق الأوسط. وخفض توقعاته للنمو إلى أدنى مستوياتها منذ نصف قرن بسبب «الصدمة المزدوجة» الناجمة عن انخفاض أسعار النفط والوباء.

في السياق نفسه، حذرت الأمم المتحدة من أن الركود الاقتصادي العالمي قد يؤدي إلى اصابة ما بين ٨٣ مليونا و١٣٢ مليون شخص إضافي بالمجاعة في العالم. وأودى الوباء بـ٥٦٩,١٣٥ شخصا حول العالم منذ أن أبلغ مكتب منظمة الصحة العالمية في الصين عن ظهور المرض في أواخر كانون الأول.

من جهتها، قالت المستشارة الألمانية أنغيلا ميركل إن توصّل قادة الاتحاد الأوروبي لاتفاق بشأن خطة تعاف لمرحلة ما بعد جائحة كوفيد-١٩ تبلغ ٧٥٠ مليار يورو غير محسوم في القمة التي ستعقد هذا الأسبوع، مع استمرار معارضة الدول الأكثر تقشفا في التكتل.

(ا.ف.ب – رويترز)

إعلانات رسمية

انتخابات تكميلية
لنقابة عمال بلدية طرابلس

دعا مجلس نقابة عمال بلدية طرابلس إلى انتخابات تكميلية لستة أعضاء انتهت ولايتهم وهم: هاشم العبد الله – وليد فيصل – جمال رضوان – عبدالله لبابيدي – عمر سويد – وليد حموضة.

وذلك يوم الجمعة تاريخ ٢٠٢٠/٨/٧ وتنتهي فترة تقديم الترشيحات لعضوية المجلس للمسددين اشتراكاتهم يوم الثلاثاء الواقع في ٢٠٢٠/٨/٤.

إعلان

تعلن مصلحة استثمار مرفأ طرابلس عن رغبتها في إجراء مناقصة عمومية لتلزيم أعمال الحراسة داخل المرفأ وذلك على الشكل التالي:

– تنفيذ الصفقة بطريقة المناقصة العمومية.

– تسلم دفاتر الشروط اعتباراً من يوم الجمعة الواقع فيه ٢٠٢٠/٧/١٧ من قلم المصلحة الكائن في منطقة المعرض بناية رويال خلف نقابة المهندسين.

– آخر مهلة لتقديم العروض يوم الثلاثاء الواقع فيه ٢٠٢٠/٨/٤ قبل الساعة الثانية عشر ظهراً.

– تفض العروض يوم الأربعاء الواقع فيه ٢٠٢٠/٨/٥ عند الساعة التاسعة صباحاً في مبنى الإدارة الكائن في منطقة المعرض بناية رويال خلف نقابة المهندسين.

مدير المصلحة
د. أحمد تامر

إعلان عن إعادة
مناقصة عمومية

في تمام الساعة الحادية عشرة قبل الظهر من يوم الأربعاء الواقع فيه ٢٠٢٠/٨/٥ تجري مؤسسة مياه بيروت وجبل لبنان مناقصة عمومية بطريقة الظرف المختوم عائدة لـ«شراء محركات لزوم مضخات مائية سطحية لدى مؤسسة مياه بيروت وجبل لبنان» وفقاً لدفتر الشروط الخاص الموضوع لهذه الغاية وذلك في المكتب الرئيسي الكائن في شارع سامي الصلح – ملك الشدراوي – بيروت.

يمكن لمن يرغب الإشتراك في هذه المناقصة الإطلاع والحصول على هذا الدفتر الإتصال بدائرة الصفقات والمشتريات في الطابق الأول – من مركز المؤسسة

إسلامية

المفتي دريان تسلّم مبنى وقف العلماء
مطرجي: فصل جبل لبنان مُريب وتقسيم فدرالي

المفتي دريان مستقبلاً وفد وقف بيروت للإسكان والتنمية برئاسة سنو

تسلّم مفتي الجمهورية اللبنانية الشيخ عبد اللطيف دريان من متولي وقف بيروت للإسكان والتنمية محمد خالد سنو وأعضاء الوقف مبنى وقف العلماء المسلمين في البسطة الفوقا (محمد عفيف يموت، حسين مسالخي، طلال عيتاني، عبد الله شاهين وبسام تميم)، الذي أُعيد تأهيله وترميمه بتمويل من وقف بيروت للإسكان والتنمية، ويعود مردوده الماليّ إلى وقف العلماء التي تعمل على إنماء أوقاف بيروت، في ظلّ هذه الظروف القاسية التي لم يشهد مثلها اللبنانيون.

وشكر المفتي دريان للوفد مبادرتهم الكريمة، التي تهدف إلى تأمين سكن لائق لأبناء بيروت، داعياً كلّ مسلم قادر على بذل ما يستطيع لتفعيل دور الوقف في حياة المسلمين، لأنّ فيه حياة لهم، وصدقة جارية لكلّ واقف، ولكلّ مجدِّد أو مساهم.

وأكد سنو أن «هدف وقف بيروت للإسكان والتنمية هو لمساعدة أهالي بيروت وإقامة مشاريع ذات طابع تنموي لإسكان أبناء العاصمة».

واستقبل المفتي دريان أيضاً، رئيس هيئة الدفاع عن حقوق بيروت المحامي صائب مطرجي، الذي نوّه بالمواقف الوطنية التي أطلقها المجلس الشرعي الإسلامي الأعلى برئاسة مفتي الجمهورية، مؤكداً أنّ المفتي دريان يشكل ضمانة وطنية وإسلامية للبنانيين جميعاً.

وقال: «بحثنا قضايا بيروتية ووطنية عامة، ولمسنا جدية كبيرة في متابعة مختلف القضايا التي تهم أهل بيروت، إضافة الى حرص سماحته على انتظام العمل المؤسساتي في لبنان والتقيّد بأحكام الدستور الذي أقره اتفاق الطائف».

وختم بالتشديد على أنّ «الحديث عن فصل محافظة جبل لبنان أمر مُريب ونشم منه رائحة تقسيم فدرالي، لا يمكن أنْ نقبل به».

فانوس في نداء إلى مفتي الجمهورية: وضعنا الحالي لا يبشر بأي خير

وجّه رئيس «المركز الثقافي الإسلامي» الدكتور وجيه فانوس نداء إلى مفتي الجمهورية اللبنانية الدكتور الشيخ عبد اللطيف دريان، معتبرا أنه «بصفته هذه، مفتيا للجمهورية، يتجاوز انتسابه إلى طائفة بعينها، ليكون منتميا بمسؤوليته الكلية إلى الجمهورية اللبنانية، بعموم من فيها وما فيها».

وقال في بيان: «إن تعهدات منصبه هذا، تستغرق، بحكم ما في الدين الحنيف من سماحة ورؤية إنسانية، من هم في طائفته ومذهبه، كما تجمع في تطلعاتها ووعيها، كل من هم في الجمهورية من مواطنين ومسؤولين».

أضاف: «أقصد مقام مفتي الجمهورية اللبنانية المكرم، لأطلب منه، بكل بساطة وعفوية وإخلاص والتزام وطني، والبلد على ما هو فيه من تخبط مرعب، أن نعود مع سماحته إلى تعويل لنا متجدد لتجربة «اللقاء الإسلامي» الذي انطلق سنة ١٩٨٣. لقد كان «اللقاء»، فكرة ومبدأ ومهمة، عاين حكمتها الوطن، رؤية ورأيا، وعاش ناسه نجاحاتها قولا وفعلا، مع سماحة مفتي الجمهورية اللبنانية، آنذاك، الشهيد، الشيخ حسن خالد، رحمه الله. والأمل، كل الأمل، أن يصدر عن مقام مفتي الجمهورية اللبنانية، ما يدعو به أهل السياسة والفكر والاقتصاد والاجتماع، إلى التلاقي في رحاب «دار الفتوى»، وإلى التدارس الوطني المسؤول لما يجب القيام به، من خطوات تنظيمية، وما يلزم الوصول إليه من قرارات وطنية، سعيا إلى إنقاذ البلد وأهله من السوء الذي يخيم فوق رؤوسهم، والخراب الذي يسعى جاهدا إلى امتلاك وطنهم».

وتابع: «الوضع الحالي لا يبشر بأي خير، والمسؤولية ملقاة الآن على عاتق جميع اللبنانيين. والأمل، كل الأمل، أن نقف وراء عمة الإفتاء في الجمهورية اللبنانية، في سنة ٢٠٢٠، كما وقف لبنان، من أقصاه إلى أقصاه، سنة ١٩٨٣، وراء عمة الإفتاء، إذ كان سماحة مفتي الجمهورية اللبنانية، حينذاك، الشهيد الجليل الشيخ حسن خالد، في صلاة «عيد الفطر»، التي أقام في «الملعب البلدي» في بيروت، والتي تابعه فيها اللبنانيون على تنوع معتقداتهم الدينية وتعدد توجهاتهم المذهبية واختلاف مناطقهم الجغرافية، بل وتشابك توجهاتهم السياسية فيما بينها وربما تنافرها».

وأردف: «لقد أعلن، سماحة الشهيد الكبير وقتذاك، المبدأ الوطني الذي ما ما فتئ يمثل، إلى اليوم، المطلب الأساس لغالبية اللبنانيين، وخاصة الشباب منهم، للنهوض بالوطن بعيدا عن تقيدات المحاصصة وعلاقات التبعية وإذلال الاستزلام، إذ قال، رحمة الله عليه، «إن في الوطن – على صغر مساحته – متسعا لجميع أبنائه على أساس من العدالة وصون الحريات، وإن أية فئة من الفئات لا يمكنها أن تبني لبنان على صورتها، سواء كانت حزبية أم طائفية أم عنصرية، لأن لبنان لا يمكن أن يكون إلا على صورة من التجانس البديع بين جميع طوائفه، تظلله الكرامة وتحفظه قواعد العدالة والمساواة».

وختم: «إنني، إذ أتشرف، بنقل هذه الدعوة، فإنما أنهض في رحابها بناء على ما قمت به، خلال هذه المرحلة المؤلمة، من اتصالات وشاركت فيه من لقاءات وسعيت إليه من استكناه للتطلعات الوطنية. ولقد كان كل من التقيت، من ناس الوطن كافة، حريصا على وجود لبنان، ومتمسكا بوحدته وطامحا أبدا إلى عزته وازدهاره، رغم ما قد يكون بين هؤلاء الذين التقيتهم، من تشابك أو اشتباه أو تداخل أو التباس، في المعتقدات الدينية والتوجهات السياسية، بيد أنهم متلاقون في مجالات الحرص الوطني على سلامة لبنان وأمنه وأمانه ودوام ازدهاره».

بيان سعودي حول المعايير الصحية للحج هذا العام

أوضحت وزارة الحج والعمرة السعودية بعد فتح باب التسجيل للمقيمين داخل المملكة الراغبين في أداء فريضة حج هذا العام (١٤٤١هـ)، في بيان أصدرته أن من تتوفر فيهم المعايير من غير السعوديين المقيمين داخل المملكة يمكنهم التسجيل على موقع وزارة الحج والعمرة.

وأشارت إلى أن نسبة الحجاج من غير السعوديين المقيمين داخل المملكة هي ٧٠٪ من إجمالي حجاج هذا العام، فيما تبلغ نسبة السعوديين ٣٠٪ فقط من الحجاج، على أن يقتصر حج المواطنين السعوديين على الممارسين الصحيين ورجال الأمن المتعافين من فيروس كورونا المستجد (كوفيد ١٩)، حيث سيتم اختيارهم من خلال قاعدة بيانات المتعافين من الفيروس، ممن تتوفر فيهم المعايير الصحية، وذلك تقديراً لدورهم في رعاية شرائح المجتمع في كل مراحل مواجهة الجائحة.

وأكدت الوزارة أن المعايير الصحية ستكون هي المحدد الرئيس لاختيار حجاج موسم حج عام ١٤٤١هـ، مبيّنة أن الأولوية في اختيار الحجاج من غير السعوديين من المقيمين داخل المملكة ستكون لمن لا يعانون من أي أمراض مزمنة، ولمن لديهم شهادة فحص مخبري (PCR) تثبت خلوّهم من فيروس كورونا، ومن لم يسبق لهم أداء الفريضة من قبل، ممن أعمارهم ما بين ٢٠ إلى ٥٠ سنة، مع تعهدهم بالالتزام بمدة الحجر التي تقررها وزارة الصحة قبل وبعد أداء الشعيرة.

وأضافت: إن اختيار الحجاج غير السعوديين سيكون إلكترونياً من بين المسجلين ممن تنطبق عليهم المعايير الصحية جميعها، حيث يقومون باستكمال الوثائق خلال المهلة المحددة، كما أكدت الوزارة حرص حكومة المملكة العربية السعودية على إقامة شعيرة الحج، باتباع أعلى المعايير الصحية وأدق الإجراءات الاحترازية، حفاظاً على حجاج بيت الله الحرام، موضحة أنه تم إعداد خطط استثنائية لتنفيذ حج ١٤٤١هـ، تتضمن توفير أفضل الخدمات الصحية، وأنسب خطط التفويج التي تطبق خلالها جميع الاشتراطات التي حددتها وزارة الصحة، والتي سيتم تنفيذها بشكل متقن لحماية ضيوف الرحمن.

«صندوق الخير» - دار الفتوى يُطلِق حملة «أضحيتك حياة»

ضمن المشاريع الإغاثية التي يقوم بها صندوق الخير التابع لدار الفتوى في الجمهورية اللبنانية، ومع اقتراب عيد الأضحى المبارك، أطلق الصندوق حملة الأضحى للسنة الخامسة على التوالي تحت عنوان «أضحيتك حياة» بهدف إيصال لحوم الأضاحي وكسوة وهدية العيد لمستحقيها المحتاجين، وذلك لتخفيف العبء عن كاهلهم وإدخال الفرحة على قلوب الأطفال في ظل الأوضاع الاقتصادية الصعبة التي يمر بها لبنان..

وأشار المدير التنفيذي لصندوق الخير حسن فريجة إلى أنّ «حملات الأضاحي في الأعوام السابقة حققت نجاحاً باهراً، حيث استفادت منها أكثر من ٢٧ ألف أسرة محتاجة، وذلك بفضل وتقديمات كريمة من متبرّعين وشركاء استراتيجيين في لبنان».

ولفت إلى أنّ «صندوق الخير يحرص على إعداد خطة تنفيذية لمشروع الأضاحي ضمن شروط ومعايير صحية ذات جودة عالية، وإجراءات وقائية، وتتضمّن الحملة فعاليات مختلفة حيث سيقوم الصندوق بجمع أثمان أضاحي من المحسنين وبالتعاون مع دوائر الأوقاف والجمعيات الشريكة، وقد حدّد صندوق الخير أكثر من ٨٠ مندوباً ومركزاً في كافة الأراضي اللبنانية لتلقّي أثمان الاضاحي وتبرعات و كسوة وعيدية العيد للأطفال والأيتام».

ووجّه فريجة «نداء استغاثة عاجلة الى الجمعيات الشريكة والجهات المانحة لمد يد العون لإخوانهم الفقراء في لبنان الذين يمرون بظروف إنسانية ومعيشية صعبة».

الجمعيات الشريكة في الحملة: جمعية الإرشاد والإصلاح الخيرية الإسلامية – هيئة نصرة الأقصى – جمعية الفتوة الإسلامية – جمعية سبل الخير اللبنانية – الهيئة الإسلامية للرعاية – جمعية الوعي والمواساة – وجمعية الكشاف المسلم.

مخصصات مالية من بيت الزكاة والخيرات لأسر متعففة

ضمن برامج كفالة الأيتام والأسر المتعففة قام بيت الزكاة والخيرات بتسليم المخصصات النقدية لـ ٦١٠ من الأيتام والأسر المتعففة المكفولة لديه من قبل بيت الزكاة الأسترالي، وذلك رغم العقبات وصعوبة سحب الأموال من البنوك بسبب الأوضاع الراهنة، وقد تسلمت كل أسرة مستحقاتها مبالغ نقدية تراوحت بين ١٢٠ إلى ١٦٠ ألف ليرة وفق رغبة الكافل.

وكشف البيت في تقرير صادر عنه بأن هذه المخصصات هي شهرية تصرف بشكل دوري لهذه الأسر ، شاكراً بيت الزكاة الأسترالي والقائمين عليه والجالية اللبنانية على مكرماتهم المتواصلة لصالح أهلهم المحتاجين في لبنان.

ولفت التقرير إلى أن البيت مستمر بتكفل أكثر من ثلاثة آلاف يتيم ويتيمة من شمال لبنان، يقدم لهم الكفالة الصحية الكاملة والرعائية والغذائية وفق الإمكانات المتاحة.

العفو الدولية: الجيش بميانمار استمرّ بالاضطهاد مستغلاً أزمة كورونا

جمعت منظمة العفو الدولية أدلة جديدة تبيّن أن الغارات الجوية العشوائية التي يشنّها جيش ميانمار قتلت المدنيين بمن فيهم الأطفال وسط تفاقم النزاع المسلح في ولايتي «أراكان» و«شين».

وأشارت المنظمة إلى أن أغلب الضحايا في الولايتين هم من البوذيين وبعض الأقليات العرقية المسيحية، بالرغم من أن تقارير وسائل الإعلام وثّقت أيضاً انتهاكات ضد مدنيين من الروهينجا المسلمين.

وقالت المنظمة إنه ارتُكبت هذه الهجمات وغيرها من الانتهاكات الجسيمة لحقوق الإنسان، على يد جيش «ميانمار»، وقال نيكولاس بيكلين المدير الإقليمي لمنطقة المحيط الهادئ، في منظمة العفو الدولية: «بينما كانت سلطات ميانمار تحثّ الناس على البقاء في منازلهم للمساعدة في وقف كوفيد-١٩، في أراكان وتشين كان جيشها يحرق المنازل ويقتل المدنيين في هجمات عشوائية ترقى إلى جرائم حرب».

وقالت العفو الدولية إنها التقت في أيار وحزيران ٢٠٢٠، عن بُعد أكثر من ٢٤ متضرراً من عرقيتي أراكان وشين جرّاء العمليات العسكرية، بما في ذلك الغارات الجوية والقصف؛ وحللت صور الأقمار الصناعية الحديثة للقرى المحترقة، وتحققت من مقاطع فيديو تُظهر الانتهاكات التي ارتكبها جيش ميانمار.

وأشار تقريرها الذي نشرته قبل يومين إلى تصاعد الصراع منذ الهجوم الذي شنّه «جيش أراكان»، وهو عبارة عن مجموعة مسلحة من عرقية الأراكان، في ٤ كانون الثاني ٢٠١٩، ضد العديد من مراكز الشرطة في شمال ولاية أراكان، ودفع الحادث الحكومة لإصدار أمر انتقامي «بسحق» جيش أراكان وشكّل نقطة تحوّل في تصعيد النزاع الذي أدّى إلى نزوح عشرات الآلاف منذ ذلك الحين.

وقدّرت مفوضية الأمم المتحدة السامية لحقوق الإنسان فرار نحو عشرة الاف شخص إضافي من منازلهم نتيجة القتال العنيف والتحذيرات من تقدّم العمليات العسكرية.

وصنّفت ميانمار رسمياً «جيش أراكان» منظمة غير مشروعة في ٢٣ مارس ٢٠٢٠.

انتهاكات واضحة

وأظهرت شهادات الشهود أن جنود جيش ميانمار احتجزوا المدنيين بشكل تعسفي في ولاية أراكان بسبب صلاتهم المفترضة مع منظمة «جيش أراكان»، واستخدموا التعذيب وغيره من ضروب المعاملة السيئة، في بعض الأحيان.

وجرى توثيق حالات الاعتقال التعسفي في عدة بلدات، وأخبرت امرأة قروية منظمة العفو الدولية أن الجنود قاموا بلكم وركل وضرب المعتقلين الذين قاوموا الاعتقال بأعقاب البنادق.

وقال التقرير إنه «يبدو أن عسكر ميانمار يصادرون بانتظام تدمير الممتلكات المدنية والاستيلاء على الأديرة واستخدامها كقواعد مؤقتة. ووثقت منظمة العفو الدولية استخدام ومصادرة الممتلكات المدنية من قبل الجنود في ولاية أراكان وفي ولاية شان الشمالية في عام ٢٠١٩».

وقال السكان إن الجنود صادروا الأرز والحطب والبطانيات والملابس والهواتف المحمولة والوثائق الشخصية والأساور والقلائد الذهبية. وذبحت المواشي أو تم أخذها.

دعوات لوقف الإبادة

وبينما تتواصل الانتهاكات الجسيمة التي يرتكبها جيش ميانمار، كررت منظمة العفو الدولية دعوتها لمجلس الأمن الدولي لإحالة الوضع في البلاد إلى المحكمة الجنائية الدولية.

وقال نيكولاس بيكيلين: «قد يكون الاعتماد على الضربات الجوية وانقطاع الإنترنت ممارسة جديدة، لكن أحد الثوابت هو إهمال الجيش بلا هوادة لحياة المدنيين».

وشدّد: «الفظائع لم تتوقف في الواقع، فإن قسوة جيش ميانمار تزداد تعقيداً. من الواضح أن هذا النمط المستمر من الانتهاكات أمر يخص المحكمة الجنائية الدولية. ويجب على مجلس الأمن أن يتصرف».

و يسألونك في الدين

تأخير الصلاة عن وقتها بسبب العمل

☐ ما حكم تأخير الصلاة عن وقتها بسبب العمل؟

خلدون مغربل - بيروت

– لا يجوز لصاحب العمل منع أحد من العمال من أداء فرض الله تعالى، سواء أكان صلاة أم غيرها، ما دام أداء الفريضة ممكنا في وقت العمل وغير ضار به.

فإذا جاء وقت الظهر مثلا، ووقته معروف يمتد حوالى ثلاث ساعات إلى العصر في فصل الصيف، فصلاة الظهر تقع أداء في أي وقت من هذه الساعات كما بيّنه النبي صلى الله عليه وسلم للأمة من واقع بيان جبريل له، وإن كانت المبادرة بأدائها في أول الوقت أفضل للحديث الوارد في ذلك. فإذا أمكن للعامل أن يصلي الظهر في وقتها حاضرا قبل العصر، سواء أكان في أثناء العمل أو بعد الانصراف منه وليس في ذلك ضرر للعمل لم يجز لصاحب العمل أن يمنعه من الصلاة. أما إذا كان أداء العامل للصلاة يضر بالعمل فلا بد من إذن صاحب العمل، فإن أذن فبها ونعمت، وإن لم يأذن جاز للعامل تأخير صلاة الظهر حتى يصليها مع العصر عند الانصراف من العمل، وذلك على مذهب الإمام أحمد بن حنبل، والله أعلم.

الرجاء احترام هذه الصفحة لاحتوائها على آيات قرآنية

فتاوي شرعية بإشراف: نخبة من العلماء

الرجاء توجيه الأسئلة إلى العنوان التالي:
الإدارة والتحرير:
رمل الظريف – شارع الاستقلال
فاكس ٧٣٥٧٤٩ (٠١) –
ص. ب: ١١/٢٤٠٢
بيروت – لبنان
Email:Islamic@aliwaa.com.lb

مواقيت الصلاة

الفجر	الشروق	الظهر	العصر	المغرب	العشاء
٣د٤٤ س	٥د٣٦ س	١٢د٤٣ س	٤د٢٨ س	٧د٥٥ س	٩د٢٩ س

ثقافة

قلب على ورق

إلى روح الشهيد رفيق الحريري عُدْ إلينا

سهام قليلات شقير

عُدْ إلينا أيها الغائب الحاضر قد طالت مدة الغياب
عُدْ إلينا كفانا ما نلاقي من الفقر والجوع والعذاب
عُدْ إلينا لتحقيق العدل والعدالة التي أحاطها الضباب
أيها الغائب الحاضر ألا تعلم أنٍ قمع الحريات طال كل الشباب
في عهدك الذهبي عشنا عمراً بعيش رغيد والناس أحباب
كنت بحراً بالجود والعطاء للوطن وأنت المعطاء الوهاب
وهاب كلما رام رائم يأتيك مستجيراً وطلباته تستجاب
وكانت خيرات الوطن بأيامك تنهال علينا كالغيث انصباب
ومفاتيح أبواب العلم والتعليم تفتح لها كل الأبواب
عُدْ إلينا لتوقف الهجرة التي أدمت القلوب والألباب
عُد إلينا حفاظا على إنجازاتك نتيجة ما فعلته الحروب من الخراب
ولتعيد للقطاع الطبي مكانته الإنسانية لكل مريض مصاب
من بعدك صروف الدهر داهمتنا شيء لم يكن في الحساب
والله لو رأت عيناك ما فعلت أيادي البلاء الأوقاب[1]
لعلمت ان حالنا يجشي القلوب ويملأ الروح بالأنداب[2]
من كثرة الويلات التي تأتي على الوطن أنها كالسهم الصياب
عُد إلينا لتزيل الأملاق والظلام وتعيد النور ولو بثقاب
كم ألمني من انتحر قائلا أنا لست كافرا أو ظالما أو مُعاب
لكن الجوع هو الكافر هو من أوصلني لحالة الاكتئاب
لكننا أيها الغائب الحاضر نأمل بالخلف الصالح لكل مستطاب
لأنه أيها الشهيد الغالي يحاكيك[3] بحبّه للوطن بكل الألقاب
لكنه مكبّل اليدين فكل الطرقات مقطوعة بالسيوف العضاب[4]
هو حائر ماذا يفعل والشعب يريده لأنه للوطن أشرف اكتساب
من يطلق يديه ليسير بعناية الله تعالى وبالأمان اصطحاب
من هو المخلص لوطنه ليساعده على معاناة الوطن من الأوصاب[5]
هوذا السؤال الصعب حتى اليوم لا يوجد جواب
حفظك الله تعالى يا سعد يا ابن أبيك هو في طهر ترابه الملاب[6]

(١) الأوقاب: جمع وقب الخسيس
(٢) الانداب: الجروح
(٣) يحاكيك: يشابهك
(٤) السيوف العضاب: القاطعة
(٥) الأوصاب: الأمراض
(٦) الملاب: ضرب من الطيب

هل تثير شبكات التواصل الإجتماعي ردود الفعل الفنية وجدانياً؟

لوحة للفنان العراقي علي التاجر

تثير شبكات التواصل الإجتماعي ردود الفعل الفنية وجدانيا وبعيداً عن المعارض الواقعية التقليدية، فغالبا ما يتم عرض الأعمال الفنية التي ينظمها بعض من الفنانين تلقائيا وبشكل جماعي أحيانا، وذلك لإحياء السوق الفني الذي بات مرتبطا بأحداث اليوم الاقتصادية والاجتماعية، والأبرز من كل ذلك الصحية. فهل تعثر الإقتصاد الفني من خلال المعارض التي أغلقت أبوابها أثناء أزمة وباء كورونا، واستطاع تحقيق نقلة نوعية عبر شبكات التواصل الإجتماعي؟ وهل من ردود فعل تجارية حققت بعض المبيعات الخفيفة من خلال هواة جمع اللوحات التشكيلية أو الأعمال الفنية المرتبطة بالعرض والطلب خاصة؟ أم ان اللوحة افتراضيا هي جزء من الحل في ظل هذه الأزمة؟

تنتقل جمالية اللوحة بين درجات متعددة من الاتقان الى التحليل النقدي المرتبط بتحديد سعر اللوحة، ووضعها على الميزان التجاري دون الوقوع في المزادات التي كانت مزدهرة على أرض الواقع، لتصبح افتراضيا الوسيط الفني الأقل تفاعلا مع هذا السوق الذي يحتاج الى رؤية بنّاءة وأكثر حداثة وتحقق الربح المادي والجمالي لكلا الطرفين، بل تنتقل على صفحات الشبكات الاجتماعية، لتناولها فكرة مثيرة ما أو لمعالجتها بشكل فني موضوعا يحاكي الأزمات التي يمرُّ بها العالم بأكمله، وبالتالي تقفز اللوحة من سعر إلى سعر، وبشكل مجزأ يتراوح من السعر المنخفض الى السعر العالي أو الى العدد الأكبر من المشاهدة الذي يخفي واقعا اقتصاديا مريراً تختبئ خلفه المناخات التجارية المرتبطة بالآثار الجانبية لأزمة الكورونا التي تسببت بظهور أسماء فنية جديدة، واختفاء أسماء كانت تجارية بحتة فيما مضى. فهل ستجد صالات العرض صعوبة متزايدة في استمراريتها بشكل اقتصادي مرتبط بسوق الفن الذي بدأنا نشهده عبر شبكات التواصل الإجتماعي والقفزات التي يحققها؟ أم ان المعارض التشكيلية ستكون اكثر فاعلية افتراضياً؟

لم يكن من المتوقع أن تزداد المنافسة بين الفنانين في ظل الفيروس الذي اجتاح العالم وفرض العزلة، بل وفرض على الريشة الفنية التوتر والقلق والتقاط الأحاسيس الفنية من خلال الأحداث التي فرضت نفسها على سوق الفن أيضاً، وبالتالي أصبح المشتري في الأزمة الاقتصادية أيضا يبحث عن اللوحة القادرة على فرض نفسها جماليا وتقنيا من حيث قوتها والتزامها بالمعايير الفنية، وتلك التي تتحدّى بمقاييسها السوق الفني الافتراضي الذي أصبح أكثر تحليلا ونقدا من السابق، لأنه يحتاج الى نقلة نوعية في العمل الفني الذي يختاره، والقادر على إبراز جودته وقوته في المنافسة التي أصبحت بمتناول الجميع فنيا، مما قسّم السوق الفني الى أنواع: السوق الأول والسوق الثاني، الأول افتراضيا وعلى أرض الواقع والثاني افتراضيا فقط، ويتحكم بجودة اللوحة اقتصاديا، وهذا التحوّل في السوق الفني قد يخفي نتاجا يعكس قوة اقتصادية لاحقا من شأنها أن تضع نخبة معينة من الفنانين أمام العرض والطلب في السوقين، الأول والثاني، وبالتالي وضعه أمام جميع الميزانيات القادرة على الامتلاك الفني أولا ومن ثم التجاري. وهذا سيغربل الانتاج الفني من حيث الجودة وذلك الذي فرض نفسه بقوة في السابق وحاليا، ويطوي بعض الأسماء غير القادرة على التجديد والمنافسة الافتراضية، وتحقيق قفزات على شبكات التواصل الاجتماعي، والمرتبطة بشكل أوسع بتحقيق عدد المشاهدات والمتابعة. فهل تثير شبكات التواصل الاجتماعي ردود الفعل الفنية وجدانياً؟ أم أن عقلانية اللوحة ستكون هي العنصر الفعّال والأكثر قوة من غيرها، وما بين الوجدانية والعقلانية في اللوحة التشكيلية ماذا سيختار سوق الفن أولا؟

ضحى عبدالرؤوف المل
dohamol@hotmail.com

هيئة إدارية جديدة للحركة الثقافية - انطلياس

عقدت الحركة الثقافية – انطلياس مؤتمرها السنوي الثاني والاربعين، في مقرّها في دير مار الياس – انطلياس. افتتحه الأباتي الدكتور أنطوان راجح بكلمة نوّه فيها بأداء الحركة ونشاطاتها المكثفة مشيداً بحضورها اللافت على الساحة الثقافية الوطنية وبتعاونها مع هيئات المجتمع المدني في الداخل والخارج.

بعد مناقشة تقريري الأمانة العامة وأمانة المال وإبراء ذمّة الهيئة الإدارية، انتخب المؤتمر هيئة إدارية جديدة برئاسة الأباتي أنطوان راجح تشكّلت كالآتي: الرئيس: الأباتي الدكتور أنطوان راجح، الأمين العام: عصام خليفة، أمين السر: جورج اسطفان، أمين المال: منير سلامة،أمينة النشاطات: نايلة أبي نادر، أمين الإعلام: أنطوان سيف، أمين معرض الكتاب: نعوم خليفة، أمين العلاقات العامة: هيكل درغام، أمين الفنون: الياس كساب، أمينة التربية: هدى رزق حنّا، أمينة المؤتمر الوطني: نجاة الصليبي الطويل، أمينة النشر والمكتبة العامة: بريجيت كساب، أمينة شؤون البيئة والتراث: تراز الدويهي حاتم، أمين الشباب: جورج بارود، أمين العلاقات الخارجية: جورج أبي صالح، أمين الشؤون الداخلية: جوزف هيدموس،أمين الشؤون الاجتماعية: معوض الحجل، أمين شؤون حقوق الإنسان: عبده عازار.

اللواء

يومية سياسية عربية

تصدر عن
دار اللواء للصحافة والنشر ش.م.ل
رئيس مجلس الإدارة
رئيس التحرير
صلاح سلام

العميد المؤسس
عبد الغني سلام
(١٩٦٢ ـ ٢٠١٧)
المدير الاداري
عدنان غلاييني
المدير التجاري
ناجي حطب

المدير العام
د. ماجد منيمنه
المدير المسؤول
طارق دملج
رئيس قسم الاخراج
محمود غندور

الإدارة والتحرير والإعلانات
الظريف – شارع الاستقلال
خطوط مجمعة
ت : ٠١/٧٣٥٧٤٥
فاكس : ٠١/٧٣٥٧٤٩
ص.ب: ٢٤٠٢-١١ بيروت

مكاتب المناطق
طرابلس – ت: ٠٦/٦٢٩٤٠١
مرجعيون – ت:٠٧/٨٣٥٨٥٥
البقاع ت: ٠٨/ ٥٤٣٢١٧
بعلبك ت: ٠٨ / ٣٧١٩٩٤

التوزيع
الشركة اللبنانية لتوزيع
الصحف و المطبوعات
تلفون: ٠١/٣٦٨٠٠٧ – ٠١/٣٦١٥١٧

Email: aliwaanewspaper@gmail.com – events@aliwaa.com.lb

الثلاثاء ١٤ تموز ٢٠٢٠م □ ٢٣ ذو القعدة ١٤٤١هـ □ السنة ٥٦ □ العدد ١٥٨٥٤ □ AL-LIWAA 14 Juillet 2020 – 56éme Année – No.15854

سوريا ٢٠ ل.س – الاردن ٣٠٠ فلس – قطر ٣ ريالات – الامارات العربية ٣ دراهم – مسقط ٤٠٠ بيزة ـ السعودية ٣ ريالات ـ العراق ٣٠٠ فلس ـ ليبيا ٣٠٠ درهم ـ مصر ٢ جنيه ـ الكويت ٣٠٠ فلس ـ البحرين ٣٠٠ فلس ـ اليمن ٨ ريال

Australia 2 Dollars – Austria 2 € – Belgium 2 € – Cyprus 75 P – Denemark 2 € – France 2 € – Great Britain 1.25 Pound – Greece 1 € – Italy 2 € – Spain 2 €

حكايات الناس

تكتبها اليوم: ليلى بديع

ضرب الشعب بسياط الجوع!؟

أصبح الشعب اللبناني المنكوب بحُكّامه محظوظاً.. ولما لا؟ فحياته مع نزول فاكهة العنب «دبس معقود» بسُمٍّ زُعاف بإعطاء الحكومة الفاشلة فرصة على مدى ستة أشهر إلا أنّها لم تجد ولو حلاً بسيطاً لصالح المواطن.. فقط رئيسها الدكتور حسان دياب يعلق فشل لجانه ومستشاريه على الحكومات السابقة.. وتبعه يوم السبت وزير مُبرز أخذ عنه اسطوانة الخراب.. وكل هذا لخنق الشعب أكثر فأكثر..

من البداية قلنا استعيدوا المال المنهوب.. من الناهبين وأولادهم وأحفادهم وأخواتهم وإخوانهم.. لأنّ الأموال وُزِّعت في المصارف الأجنبية على قبائل الناهبين.. ولكن كيف ذلك وهم ما زالوا في الحكم يصولون ويجولون؟..

وزير الطاقة للأسف وَعَدَنَا بالبواخر الأولى التي وصلت من الفيول والمازوت والغاز أويل وتبخّرت.. لكن الفساد ما زال قائماً ومفروضاً.. وصل الفيول و«طلع مغشوش».. والوطن أُطبقَ عليه بالظلام والانتقام من الشعب الذي يُعيد هؤلاء الفاسدين بالانتخابات إلى مواقعهم.. متى تأتي الكهرباء؟

على قولكم: يوم السبت هبط الدولار.. وجنّت أسعار السلع الغذائية.. نحن نعيش ليس في لبنان.. بل في بلاد «الماو ماو»..

«كورونا» المستجدة في مرحلتها الثانية تنتشر بسرعة فائقة.. والناس كل النّاس تعطّشت لأخذ جرعة أمل.. فإذا هي جرعة وباء وغلاء وكذب ورياء.. حتى تأكلوا عليكم أنْ تكسّروا بلاط الشرفات وتزرعوها؟! حتى تشربوا.. احتفظوا ببولكم لتُعيدوا شربه أو تجميعه والاغتسال به.. فالمياه شحيحة وأسعار مياه الشرب أصبحت في علب العرائس..

يا أسفاه على لبنان بلد الماء والثلج والخضار والفاكهة.. يا أسفاه على أهراء روما للقمح الذي ما عاد يؤمّن لنا رغيفاً من قمحنا.. يا أسفاه على هكذا عربجية يصولون ويجولون لضرب الشعب بسياط الجوع؟!

الهم المعيشي يتفاقم.. والاعتصامات أكثر من خجولة!

خلال الاعتصام داخل حرم «مؤسسة الكهرباء» في صيدا

أحد لا يعرف لماذا الصمت المُطبق الذي يعيشه الشعب، فلا كهرباء ولا مياه ولا مازوت، ولا حتى لقمة عيش «هنيّة»، بل مغمّسة بالذل والقهر والانتظار في الطوابير، التي أصبحت خطراً على الحياة في زمن «كورونا».

بيروت

وعليه فإنّ الاحتجاجات الشعبية غابت عن مطلع الأسبوع، بل جاءت خجولة كمن لا حسن له ولا خبر، اللهم إلا إقدام عدد من الشباب على قطع الطريق عند تقاطع المدينة الرياضية – جسر الكولا بالاتجاهين، بواسطة مستوعبات النفايات والعوائق الحديدية، وذلك احتجاجاً على الأوضاع المعيشية والاقتصادية والانقطاع المستمر في التيار الكهربائي.

وما هي إلا دقائق قليلة حتى تدخلت القوى الأمنية، وعلمت على فتح الطريق، فأعلنت « غرفة التحكم المروري» التابعة لقوى الأمن الداخلي، عن أنّ «جميع الطرقات ضمن بيروت أصبحت سالكة».

صيدا

ومن صيدا، أفادت مراسلة «اللواء» ثريا حسن زعيرت بأنّ مجموعة «أنا مستقل» في حراك صيدا نظمت وقفة احتجاجية في حرم «مؤسّسة الكهرباء» في صيدا، للمطالبة بزيادة ساعات التغذية، بعد تراجعها بشكل كبير في الآونة الاخيرة، ما انعكس أزمة في انقطاع المياه، معتبرين أن «الكهرباء والمياه من الخدمات الحيوية للمواطن، ومن غير المقبول التهاون في معالجة انقطاعها وعلى المعنيين الاسراع في إيجاد الحلول». وفيما حمل المحتجون أوراقا ولافتات كتب عليها «طفّوا بيوت السياسيين وضوّوا بيوت الناس»، «وقّفوا صفقات البواخر وضوّوا لبنان»، سرعان ما وقع إشكال مع أحد الموظفين في المؤسسة على خلفية اعتراض الأخير على ما جاء في اللافتات التي رفعها المحتجون، وذُكِرَت فيها أسماء سياسيين، حيث عمد الموظف إلى تمزيقها، قبل أن يحضر أحد مسؤولي المؤسسة ويعمل على تهدئة الوضع والتحاور مع المحتجين، مُبلِغاً إياهم بتفهم المؤسّسة لتحركهم الاحتجاجي، ومشيراً إلى أن «الأزمة متعلقة بعدم توفر الفيول والمشكلة تكمن في معامل الانتاج التي تمد الشركة بالتغذية».

وأوجز المحتجون مطالبهم بنقاط ٤ هي: «خفض رسوم الاشتراكات الشهرية للكهرباء بحسب ساعات التغذية التي تراجعت الى حد كبير، تأمين الكهرباء لمدينة صيدا ٢٤/٢٤، فتح ملفات الفساد في قطاع الكهرباء ومحاسبة المتورطين وتأمين خط خدمات لمحطات المياه التي تتأثر بانقطاع الكهرباء».

حاصبيا

ومن حاصبيا، أفاد مراسل «اللواء» حسين حديفة بأنّ محتجّين من حراك حاصبيا نظّموا اعتصاما أمام مركز «أوجيرو» في حاصبيا احتجاجا على انقطاع إرسال الخليوي والإنترنت في شبكة mtc منذ أكثر من أسبوع، نتيجة لفقدان مادة المازوت للمولدات التي تغذي المحطة بالكهرباء، وذلك في ظل غياب تام للمسؤولين عن هذه الشبكة وعن وزارة الاتصالات.

وانتهى الاعتصام بالطلب الى موظفي مركز «أوجيرو» الذي يضم أيضاً محطتيalfa وmtc بمغادرة مكاتبهم وإقفال المركز بسلاسل معدنية، على أمل أن تسارع الجهات المهنية إلى تأمين مادة المازوت لإعادة الحرارة الى المولدات والشبكة بأسرع وقت ممكن، وذلك في ظل مواكبة من الجيش والقوى الامنية بهدف الحفاظ على الامن والهدوء ومنعا للفوضى.

دورس

من جهتهم، نفّذ موظفو ومستخدمو وعمال بلدية دورس اعتصاما أمام مبنى البلدية، احتجاجا على عدم تقاضي رواتبهم منذ ثلاثة أشهر، في ظل الأوضاع المعيشية الصعبة التي يمر بها البلد.

ورفع المعتصمون شعارات تطالب وزارة الداخلية والبلديات بدفع مستحقات البلديات من الصندوق البلدي المستقل وعائدات الخليوي.

موظفو وعمال بلدية دورس يعتصمون

من اعتصام حراك حاصبيا أمام «أوجيرو»

هي وهو

منال عبد الصمد نجد

معن الخليل

□ برعاية الدكتورة منال عبد الصمد نجد، وزيرة الإعلام، وحضورها، تنظم الوزارة منتدى بعنوان «مكافحة الاخبار الزائفة» العاشرة من صباح غد الأربعاء في السرايا الحكومية. يتضمن المنتدى خطة الوزارة للتعامل مع هذه الظاهرة التي تؤثر على مختلف نواحي الحياة، وستطلق خلاله موقعاً إلكترونياً للتحقق من الاخبار الكاذبة. كما ويتضمن أربع حلقات نقاش حول كيفية مكافحة الاخبار المزيفة وحالات التضليل والتأثير النفسي لتلك الأخبار على المجتمعات.

*****

□ معن الخليل رئيس بلدية الغبيري يُواصل الأربعاء والجمعة المقبلين حملة التوعية والتذكير بإجراءات الوقاية ضد فيروس كورونا، التي تنظمها البلدية بالتعاون مع الهيئة الصحية الإسلامية – كشافة الامام المهدي، الدفاع المدني الرسالة، جمعية كشافة الرسالة، من باحة كشافة الرسالة الإسلامية – المعهد الفني الإسلامي، وتشمل كافة أحياء الغبيري.

□ الباحث د. ياسين الأيوبي، الأديبة سوزان البعيني، جورج طراد، العميد د.هاشم الأيوبي، د.مصطفى الحلوة، المحامي شوقي ساسين، وميراي شحادة الحداد يحيون مهرجان الوفاء بمناسبة إصدار «المجموعة الكاملة لشاعر الكورة الخضراء الراحل عبدالله شحادة» الخامسة من بعد ظهر السبت ١٨ الجاري في قاعة الرابطة الثقافية – الخضراء. يلي ذلك توقيع المجموعة في جناح شاعر الكورة الخضراء، السادسة والنصف مساء.

*****

□ د. جان توما، أ. صفوح منجد، وأ. حسام خياط يشتركون في ندوة حول كتاب بعنوان «جورج نصر الكتابة بالكاميرا» لمؤلفه أ. حسام خياط، الخامسة من مساء الخميس ١٦ الجاري في معرض الكتاب – طرابلس – قاعة الرابطة الثقافية. يلي الندوة توقيع الكتاب في جناح مؤسسة شاعر الفيحاء سابا زريق الثقافية.

*****

حركة المطار

مطار رفيق الحريري ركيزة أساسية للاقتصاد

المطار – درويش عمار

مطار رفيق الحريري الدولي في بيروت هو من أهم الركائز الأساسية التي يعتمد عليها الاقتصاد اللبناني وخزينة الدولة في لبنان لما له من دور هام جداً في تأمين المداخيل المالية للخزينة من جهة، وأيضاً من خلال ما يقدمه المطار من خدمات عديدة للشركات والمؤسسات التي يرتبط عملها به بشكل مباشر أو غير مباشر ولجميع الموظفين والعاملين فيها، أضف إلى ذلك أنه وبالرغم من كل الصعوبات والمشاكل التي عانى ولا يزال يُعاني منها لبنان حالياً خاصة في المجال الاقتصادي والتعثر المالي ومن ثم الاحباط الاجتماعي نتيجة انتشار وباء كورونا في العالم، وانعكاس ذلك سلباً اقتصادياً ومالياً على مختلف القطاعات الحيوية في البلد لا بل في سائر بلدان العالم، وبالرغم من كل تلك الظروف الصعبة استطاع المطار أن يستمر بتأمين التواصل مع الخارج خلال الأسابيع والأشهر الماضية بحيث تمكن عدد كبير من المغتربين اللبنانيين والطلاب في حينه العودة إلى لبنان عبر المطار على متن الرحلات التابعة لطيران الشرق الأوسط.

ولم يكد المطار يفتح أبوابه من جديد مطلع تموز الجاري بشكل جزئي حتى ازداد عدد الوافدين إلى لبنان من الخارج خاصة اللبنانيين منهم، وباتت حركة المطار تسجل يومياً ما لا يقل عن ٢٠٠٠ وافد، فيما تشهد حركة المغادرة بدورها نشاطاً ملحوظاً وتسجل المزيد من أعداد المغادرين عبر المطار. وبدورها فإن شركات الطيران العربية والاجنبية عادت لاستئناف رحلاتها الجوية من وإلى لبنان وترفع عدد هذه الرحلات تدريجياً مما يُعيد الأمل بتحقيق المزيد من التقدم والنشاط في هذا السياق. مع التذكير بعودة نشاط الطيران الخاص إلى المطار.

ويبدو ان نوايا بعض المغرضين الذين يروجون إشاعات بين الحين والآخر عبر بعض وسائل الاعلام ومواقع التواصل الاجتماعي عن امكانية إقفال المطار بسبب ارتفاع الإصابات بوباء كورونا من قبل الوافدين إلى لبنان ونقلها عبر مخالطيهم إلى المقيمين في البلد لخلق نوع من البلبلة والقلق جعل المسؤولين في لبنان ينفون نفياً قاطعاً مثل تلك الاشاعات ويدحضون مثل تلك الأكاذيب، مؤكدين ان المطار سيبقى يعمل وفق الخطط الموضوعة من قبل الحكومة اللبنانية للإبقاء على التواصل مع الخارج عبر المطار بأيسر السبل الممكنة.

تجدر الاشارة الى ان جميع التدابير والإجراءات الإدارية والأمنية والصحية المتخذة في المطار حالياً تعكس بدورها أهمية عمل هذا المرفق مع الأخذ بعين الاعتبار جميع الاحتياطات الاحترازية منعاً لنقل وانتشار وباء كورونا بشكل أكبر إلى الداخل اللبناني، وذلك باشراف وزارة الصحة العامة بالتنسيق مع سائر الإدارات والاجهزة المختصة بالمطار. مع ضرورة الإبقاء على عمل المطار لتشجيع المغتربين اللبنانيين الذي يأتون من بلدان متعددة حاملين معهم عملات أجنبية لدعم عائلاتهم وذويهم في لبنان.

وعلى صعيد الحركة في المطار فقد سجلت في ١٢/٧/٢٠٢٠: ٥٧ حركة طيران و٤٩٧٠ راكباً توزعت على الشكل التالي:

– حركات الطائرات: هبوط ٢٦ رحلة، اقلاع ٣١ رحلة.

– حركة الركاب: وصول ٢٤١٢ راكباً، مغادرة ٢٤٨٢ راكباً وترانزيت: ٧٦ راكباً.

سمية الخشاب بالفيديو: «لأ يعني لأ»!

تشارك النجمة سمية الخشاب في الحملة ضد التحرش والمتحرشين، واختارت في ذلك أن تنشر مقطع فيديو على صفحتها في موقع فايسبوك، بثت من خلاله رسالة وجهتها إلى كل فتاة تعرضت للتحرش.

قالت الخشاب في الفيديو: «لكل بنت تعرضت للتحرش أو الاغتصاب، إحنا معاك والمجتمع معاك!! التحرش والاغتصاب جرائم ليس لها أي مبرر، أرجوك متسيبيش حقك. إنتِ أنثى يعني الحياة يعني عصب كل حاجة ماتكونيش سلبية وتتنازلي عن حقك وتدي حق للمتحرش أو المغتصب إنه يعمل كده فغيرك! لأ يعني لأ، وأوعوا تخافوا من الابتزاز، انتو أقوى من أي حاجة. ولأ يعني لأ، ليكم كل الدعم حبايبي، وكلكم أبطال».

المعلوم أن الخشاب تذرعت بخوفها من الإصابة بفيروس كورونا المستجد لتعتذر عن عدم مشاركتها في تصوير فيلم «صابر وراضي»، مع النجم أحمد آدم، قائلةً إنها لن تخاطر بحياتها من أجل التصوير، وليس هناك ما يدعو إلى التسرع، مؤكدةً أنها تحب العمل مع السبكي وأحمد آدم، وكورونا هو سبب اعتذارها، ولا سبب آخر.

(وكالات)

سمية الخشاب

نقطة وسطر

متى يترك الوزراء أبراجهم العاجية..؟

قد تكون أزمة الكهرباء المستفحلة هذه الأيام تحتاج إلى الملايين لتأمين استيراد الفيول من الخارج.

وقد تكون مشكلة النفايات المتجددة خلال أيام تنتظر الخطة الاستراتيجية لحسم خيار المطامر، أو الاتجاه إلى بناء المحارق الصديقة للبيئة.

وقد تكون المفاوضات مع صندوق النقد الدولي تحتاج إلى معجزة للوصول إلى خواتيمها السعيدة.

ولكن لماذا كل هذه الفوضى، وكل هذا الذل، أمام دكاكين الصرافين لتؤمن ربّة المنزل حوالة الخادمة التي غالباً لا تزيد قيمتها عن ٢٥٠ دولاراً؟

الواقع أن عجز الحكومة عن تنظيم الحد الأدنى من الإجراءات التي تُسهّل حياة الناس، يُفاقم حالة الإرباك والفوضى السائدة في مختلف نواحي الحياة المعيشية اليومية للبنانيين، الذين يمضون نصف نهارهم في طوابير طويلة أمام الصرافين، والنصف الآخر في البحث عن المواد الغذائية المدعومة التي سرعان ما تختفي من رفوف السوبرماركت ومحلات البيع بالمفرق.

ولا ندري إذا كانت صيانة إشارات السير في بيروت، المعطلة بنسبة ٩٠ بالمئة، تتطلب اجتماعاً مشتركاً لمجلس الوزراء ومجلس الدفاع الأعلى، واتخاذ قرار مصيري بإعادة الحياة إلى الأضواء الخضراء والحمراء، لتنظيم حركة المرور، وتخفيف الزحام على التقاطعات، والحد من حوادث الصدامات الدامية.

وهل تفعيل أعمال مراقبي وزارة الاقتصاد لضبط أسعار المواد الغذائية، ومنع التلاعب بلقمة عيش الناس، يتطلب إذناً من الأمم المتحدة مثلاً، أم مجرد قرار حازم من وزير الاقتصاد يقتضي فرض غرامات رادعة على المخالفين، تجعلهم يعدّون للمئة قبل أن يُطلقوا العنان لجشعهم على حساب لقمة الفقير؟

باختصار، المطلوب من الوزراء ترك أبراجهم العاجية، والنزول إلى الأرض، ومعالجة أوجاع الناس، وتخفيف المعاناة اليومية لمئات الألوف من اللبنانيين!

«نون...»

اللواء

قبل ٤٠ عاماً

١٤/٧/١٩٨٣:

استمرار حظر التجول في منطقة حاصبيا

استمر حظر التجول الكامل الذي فرضته القوات الإسرائيلية في ثلاث قرى من حاصبيا سارياً أمس في الوقت الذي قام فيه الجنود الاسرائيليون خلال الساعات الأربع والعشرين الماضية بحملة تفتيش وتمشيط واسعة النطاق في هذه القرى وألقوا القبض على قرابة سبعين شخصاً. ويأتي حظر التجول اثر عملية بالمتفجرات ضد الإسرائيليين أسفرت عن مصرع اثنين وإصابة ستة عشر من جنود الجيش الإسرائيلي.

قبل ٢٥ عاماً

١٤/٧/١٩٩٥:

إجتماع ماراتوني في شأن مطالب المعلمين

توصلت الحكومة ومكتب المعلمين بعد اجتماع ماراتوني استمر قرابة خمس ساعات متواصلة إلى اتفاق في شأن مطالب المعلمين أعلنه وزير التربية روبير غانم في حضور نقيب المعلمين محسن يمين وأعضاء مكتب المعلمين. وكان موضوع مطالب المعلمين محور اجتماعين عقدا في القصر الحكومي، الأوّل ترأسه الرئيس رفيق الحريري وحضره عدد من الوزراء عرض تكلفة سلسلة الرتب والرواتب... إلخ.

قبل ١٥ عاماً

١٤/٧/٢٠٠٥:

عملية فدائية بنتانيا: ٣ قتلى وعشرات الجرحى

قتل اسرائيليان وفدائي وجرح حوالى ٤٠ آخرين في عملية فدائية نفذها فلسطيني أمس في مركز تجاري في منتجع نتانيا قرب تل أبيب، وتبنتها حركة الجهاد الإسلامي، ما اثار غضب الإسرائيليين على السلطة الفلسطينية التي سارعت إلى إدانة العملية بشدة. وقالت الشرطة ومصادر طبية ان اثنين من المارة قتلا وجرح حوالى اربعين آخرين اصابات بعضهم خطيرة... إلخ.