غير مخصص للبيع

اللواء

يومية سياسية عربية

الثلاثاء ١١ آب ٢٠٢٠م □ ٢١ ذو الحجة ١٤٤١هـ □ السنة ٥٦ □ العدد ١٥٨٧٦

AL-LIWAA 11 Aout 2020 – 56éme Année – No.15876

1000 L.L.

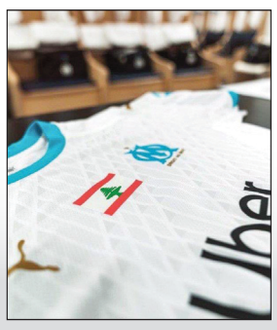

مرسيليا الفرنسي يساهم بإغاثة اللبنانيين عينياً

ص ٥

هيفاء وهبي: منزلي دُمر تماماً

ص ٨

دياب يخرج من السراي مكرهاً.. والبدائل في محادثات هيل

الحريري المرشح الأوفر حظاً يحتاج إلى توافق إقليمي - دولي.. وماكرون لتذليل العقبات

الرئيس عون يتسلم من الرئيس دياب كتاب استقالة حكومته مساء أمس في بعبدا (تصوير: دالاتي ونهرا)

باستقالة حكومة الرئيس حسان دياب طويت صفحة، عليها أكثر مما لها، في تاريخ لبنان، شهدت محطات بالغة الخطورة: فبدل ان يوضع لبنان على مسار التحوّل نحو «التعافي» (بعبارة الحكومة المستقيلة) انحدر، منزلقاً، إلى وضع، بات يتهدد معه مصير البلد، بين انهيارات لا تتوقف..

وبدل أن يخرج التحقيق الإداري اليوم، لكشف ما حصل، وتحديد المسؤوليات، ذهبت الحكومة، بعد أسبوع على انفجار العنبر رقم ١٢ في مرفأ بيروت، بالضربة القاضية، على خلفية حصول الجريمة، وقوة التأثيرات السياسية المحلية والإقليمية والحاجة الملحة إلى كسر حلقة الاحادية في إدارة البلد، مع النتائج الكارثية للانفجار، والنتائج السلبية لإدارة الملفات، بما حول البلد إلى «جزيرة معزولة» عن محيطها العربي، وآفاقها العالمية، يدور في ملعب محصور، يتنازع مع قوى كبرى في بلدان رئيسية في الإقليم..

ولم يتأخر الرئيس دياب في بعبدا، واكتفى، وهو يغادر بترداد عبارة الله يحمي لبنان، التي ختم بها مؤتمره الصحفي.. مضيفاً: هذا ما يمكنني قوله..

إذاً بعد ستة أشهر (١٨٠ يوماً) و١٨ يوماً، أي ما مجموعه ١٩٨ يوماً، من ٢١ كانون الثاني ٢٠٢٠، صدرت مراسيم تشكيل الحكومة العشرينية، من ضمنها ست سيدات، واستقال رئيسها في ١٠ آب ٢٠٢٠، على خلفية الأزمة السياسية الكبرى التي نجمت عن انفجار مرفأ بيروت في ٤ آب الجاري.

لا تريّث ولا انتظار، أعلن الرئيس عون، بمرسوم تلاه المدير العام لرئاسة الجمهورية انطوان شقير عن قبول استقالة حكومة الرئيس دياب، مطالباً إياها بالاستمرار بتصريف الأعمال.. في لقاء لم يتجاوز النصف ساعة (راجع ص ٢)

ضربة قوية

ووصفت مصادر سياسية استقالة حكومة حسان دياب بانها ضربة قوية لحزب الله وحليفه الرئيس عون اللذين حاولا تجاوز التوازنات السياسية في البلاد واحكام قبضتهما بالقوة والحاق لبنان قسرا بسياسة المحاور والتحالفات، والانحياز لايران والاستمرار في استعداء الدول العربية خلافا لارادة وتوجهات معظم اللبنانيين.

واعتبرت ان حزب الله يتحمل مسؤولية تاليف حكومة دياب اكثر من غيره من القوى المتحالفة معه لانه يعلم سلفا أنها لن تستطيع القيام بالمهام الجسيمة المطلوبة منها ولا في مقاربة الحلول

٦

دولار بيروت ٧٧٥٠ ل.ل

استقرار وترقب

على وقع الأزمة الوزارية، ساد الترقب أمس السوق السوداء، واستمر سعر الدولار على حاله أمس، ٧٧٥٠ ليرة مبيعاً و٧٤٥٠ ليرة شراءً.

نقطة وسطر

الحكومة العتيدة: ملفات وتحديات

ص ٨

Boots on the Ground مجدداً...

العميد الركن خالد حمادة*

سقطت حكومة حسان دياب وجرفت معها العهد الكرتوني الذي استولدها بكلّ رموزه وتحالفاته وباطنيته وعناوينه، المنتشرة على طول محور الممانعة من حارة حريك الى طهران، والمنفصلة عن اللبنانيين وطريقة حياتهم. يسجل للعهد الحالي منذ انتخاب العماد ميشال عون رئيساً هذا التسارع المذهل في الإنهيار السياسي والإقتصادي الذي بلغته هذه الجمهورية، وسقوط أجهزة الدولة في فساد عائلي وميليشياوي، الى جانب إنهيار مفهوم الإنتماء الوطني وشرف ممارسة الشأن العام لصالح إنهيار أخلاقي يدافع عنه أركان السلطة بكلّ وقاحة أمام المجتمع المحلي والدولي.

إسقاط الحكومة هو الخطوة الأولى على طريق إسقاط السلطة ووقف الإنهيار المريع للدولة. والجريمة التي ارتُكبت بحق عاصمة لبنان ووجدان المواطنين وأرزاقهم ومستقبلهم هي نتيجة حتميّة لمسار التنازل عن السيادة، الذي ألقى بثقله على كلّ مظاهر الحوكمة تسيّباً وفساداً وزبائنية في الإدارة والتعيينات والقضاء. المشهد الوطني الذي قدّمه اللبنانيون الذين سارعوا لنجدة الأحياء المنكوبة وبلسمة الجراح والبحث عن المفقودين وتقديم المنازل لإيواء العائلات وترميم ما يمكن ترميمه، تجاوز كلّ عناوين الإصطفاف والتفرقة التي عاشت عليها الطبقة السياسية وأمعنت في استخدامها، وأظهر أن قيّم التضامن المجتمعي هي أساس الخدمة العامة وليس البيروقراطية المستندة الى زبائنيّة متوحشة.

سقوط الحكومة الأخلاقي الذي عبّرت عنه مسيرتها تقدّم على سقوطها الدستوري. أسقطها إستهتارها المتمادي بمطالب الساحات الثائرة، وأسقطتها فوقيتها الفارغة خلال زيارة لودريان لبيروت، وأسقطها الرئيس إيمانويل ماكرون الذي شكّك بشفافيتها وشهّر بفسادها وأعلن إنفصالها عن شعبها وعن حكومات العالم الحرّ. وقد سدّد لها مؤتمر المانحين الضربة القاضية عندما أعلن ممثلو ٣٠ دولة عربية وأوروبية والولايات المتّحدة عدم ثقتهم بها لإدارة المساعدات الإنسانية، ليطرح من خلال ذلك مسألة الثقة بها لإدارة التحقيق في المتفجرة الزلزال التي دمّرت العاصمة حيث تشتبك الإختراقات الأمنية والسياسية وتفوح من كلّ تفصيل روائح الفساد وإستباحة الأمن الوطني.

ماذا بعد سقوط الحكومة؟

إنّ حجم الخسائر المادية والإقتصادية هو أكبر بكثير من قدرة العهد وحلفائه على النهوض وهو يعني أنّ كلّ مقولات الذهاب شرقاً التي أسّس لها حزب الله كبدائل عن صندوق النقد الدولي ومؤتمر سيدر قد أصبحت في مهب الريح. وقد تكون مساهمة الصين الرمزية، صاحبة ثاني أكبر إقتصاد في العالم،بمبلغ مليون دولار فقط في مؤتمر المانحين

٦

* مدير المنتدى الإقليمي للدراسات والإستشارات

محتجون يحاولون الدخول إلى المجلس النيابي (تصوير: محمود يوسف)

الاحتلال يهدِّد عائلة فلسطينية تعيش في مغارة بالطرد من إسرائيل

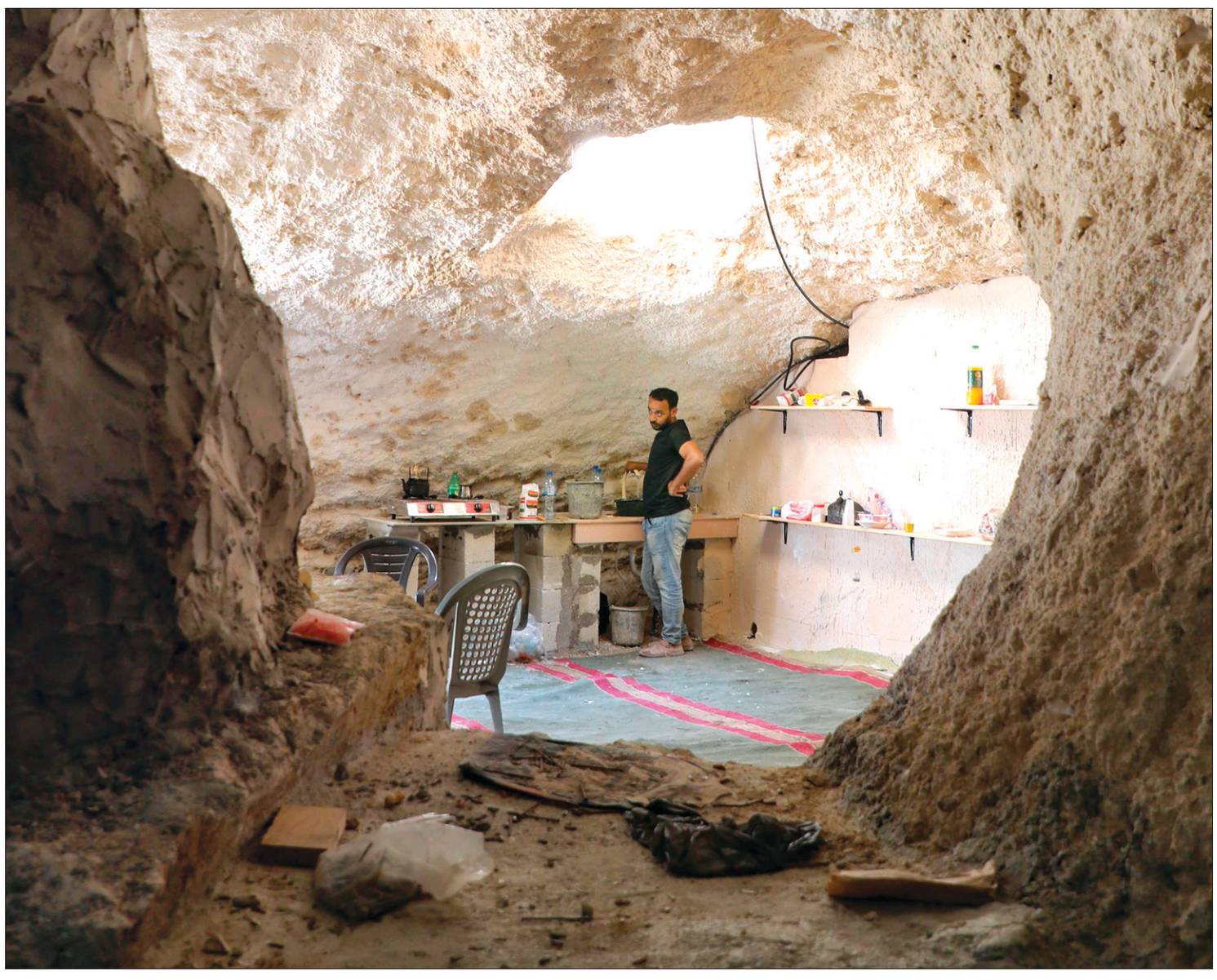

عمارنة في مطبخ منزله الذي بناه في كهف، في قرية فرسان، غربي جنين (ا.ف.ب)

لجأ الفلسطيني أحمد عمارنة إلى مغارة في سفح جبل في شمال الضفة الغربية، للعيش فيها مع عائلته بعد أن منعته إسرائيل من بناء منزل في قريته فراسين الواقعة تحت السلطة الأمنية الإسرائيلية، لكن هذا الملجأ قد لا يدوم. أغلق عمارنة (٣٠ عاما) مدخل المغارة بجدار من الحجارة ووضع لها بابا حديديا وآخر من الخشب وفتح فيها نافذتين. في الداخل، يوجد أثاث متواضع. ويعيش عمارنة في المكان مع زوجته الحامل وابنته. الى جانب المغارة، حظيرة صغيرة لأغنامه ودجاجاته. مضى على وجود العائلة في المغارة عام وثمانية شهور، وفق قول عمارنة الذي يضيف «تفاجأت بإنذار من السلطات الإسرائيلية» في أواخر تموز يطالبه بإزالة المغارة الواقعة في أرضه خلال أيام.

وغالبا ما تصدر السلطات الإسرائيلية أوامر بتدمير منشآت ومباني في الضفة الغربية المحتلة تعتبرها غير قانونية. وتزامن الإنذار الذي تلقاه عمارنة مع ١٧ إنذارا آخر لإزالة منازل ومنشآت.

ويقول المهندس المعماري أحمد عمارنة «حاولت البناء مرتين، لكن سلطات الاحتلال أبلغتني بأنه ممنوع البناء في هذه المنطقة».

ودفعه هذا لاتخاذ قرار بالسكن في مغارة طبيعية قائمة منذ زمن بعيد، معتبرا أنه لا يحتاج الى ترخيص للسكن فيها، خصوصا أن المغارة تقع في قطعة أرض مسجلة باسمه. ويستغرب بالتالي طلب إزالة المغارة بحجة أنها «شيدت بدون ترخيص».

٦

حكومة الوحدة الوطنية مرفوضة من المعارضة والحراك الشعبي

خيار الحكومة الحيادية يتقدّم بعد فشل تجارب حكومات الوحدة اكثر من مرّة

قوبل طرح تأليف حكومة وحدة وطنية كبديل عن حكومة حسان دياب المتهالكة كخيار للخروج من المأزق الصعب الذي يعيشه لبنان حالياً، بفتور ظاهري ورفض ضمني من قبل قوى المعارضة، باعتبار ان مثل هذا الطرح الذي تردّد انه نوقش خلال لقاء الرئيس الفرنسي ايمانويل ماكرون مع الزعماء السياسيين كحل وسطي مقبول يُرضي الأطراف السياسيين المختلفين، لم يعد مجدياً ولا يصلح لمقاربة الأزمة المستفحلة والتي تزداد تعقيداً وصعوبة مع بروز مشاكل تضاف الى الأزمة الأساسية المتعددة الجوانب، سياسياً، مالياً، وأمنياً واجتماعياً على حدٍ سواء.

فهذه الصيغة، صيغة حكومة الوحدة الوطنية، جُربت مراراً بالممارسة خلال السنوات العشر الماضية، تحت عناوين تفادي الانقسام السياسي، ومنع الفتنة وتوحيد القوى السياسية للنهوض بالوطن وما إلى هنالك من شعارات فضفاضة، ولكنها كانت تخفي وراءها نوايا مبطنة، لا تلبث ان تظهر إلى العلن وتؤدي إلى تفاعل الخلافات بين مكوناتها بسبب تملص «حزب الله» وحلفائه من التزاماتهم وتعهداتهم وخرقهم المستمر وتجاوزهم للبيانات الوزارية وللدستور ولمقتضيات النأي بالنفس عن الأزمات والحروب المشتعلة والخطط العامة للنهوض وحل المشاكل المالية والاقتصادية وقضايا الكهرباء والنفايات وما إلى هنالك، كما حصل في حكومة الوحدة الوطنية برئاسة سعد الحريري عام ٢٠١٠ والحكومتين الأولى والثانية من عهد رئيس الجمهورية ميشال عون، وكان مصير كل هذه الحكومات الفشل الذي أدى إلى ظهور نقمة شعبية عارمة، ضد هذا النوع من الحكومات أيضاً.

وكما فشلت صيغ حكومات الوحدة الوطنية السابقة لمرتين في العهد الحالي، وأكثر من مرّة في السابق، وكذلك فشلت حكومة اللون الواحد الحالية، حكومة حسان دياب المدعومة من «حزب الله» و«التيار العوني» بالكامل، فلم يعد بالإمكان تكرار أيّ من الصيغتين الفاشلتين في تأليف الحكومة المرتقبة التي تشكّل خياراً مؤاتياً ومقبولاً للخروج من الأزمة الحالية، لأن جوهر المشكلة أصبح معروفاً ولا يكمن في شكل الحكومة وتركيبتها كما يروّج البعض لذلك، بل تكمن المشكلة في ناحيتين اساسيتين، الأولى، الأداء السيىء لرئيس الجمهورية ميشال عون وفريقه الرئاسي والثانية، في إمعان «حزب الله» بالهيمنة واستغلال مؤسسات وادارات الدولة لتنفيذ خططه وارتكاباته ضد الدول العربية الشقيقة والصديقة على حساب مصالح لبنان وشعبه.

لذلك، فإن البحث عن أي طرح لتأليف حكومة جديدة تكون قادرة على مقاربة المشكلة القائمة وتستطيع ممارسة مهامها بنجاح للخروج من المأزق الحالي، لا بدّ أن تتجاوز أو تستطيع تحييد أو تجنّب العوامل السلبية عن التحالف السلطوي القائم بين فريق الرئاسة العوني و«حزب الله»، لكي تستطيع القيام بالمهام المنوطة بها وتحقق النتائج المرجوة منها، وإلا سيكون من الصعب تسويقها واخراجها إلى حيّز التنفيذ الفعلي في ظل التماهي الحاصل بين الطرفين المذكورين، وهذا لا يبدو ممكناً في الوقت الحاضر.

> «البحث عن أي طرح لتأليف حكومة جديدة تكون قادرة على ممارسة مهامها بنجاح للخروج من المأزق الحالي»

إزاء هذا الواقع، لا يبدو خيار تأليف حكومة جديدة على قياس صيغ الحكومات السابقة الفاشلة ممكناً، فيما يذهب البعض إلى إعطاء تفسيرات تجميلية للصيغة التي طرحها الرئيس الفرنسي للحكومة المقبلة تصلح للخروج من المأزق الحالي، وهي صيغة متقدمة على صيغة حكومة الوحدة الوطنية وليس مطابقة لها، وهو ما يفسّر بأنه أي صيغة يمكن أن يتفق عليها اللبنانيون.

أما ما يتردد عن تقدّم طرح حكومة حيادية أو حكومة مستقلين أو حتى حكومة انتقالية، فإنه يتقدّم على سائر صيغ الحكومات السابقة، بالرغم من وجود اعتراضات من «حزب الله» وحليفه «التيار العوني» ولكنها أقل حدة من السابق، ما يُشكّل اطاراً لمناقشته والتداول فيه من كل الأطراف بعد استقالة حكومة حسان دياب، فيما يلاحظ ان مسألة تشكيل الحكومة الجديدة قد دخلت بالفعل في جانب منها ضمن المداولات والتفاهمات الإقليمية والدولية منذ لقاء الرئيس ماكرون مع الزعامات اللبنانية، وستكون حاضرة في لقاءات ومداولات المسؤول الأميركي دايفيد هيل وبالطبع ولادتها تأتي في إطار هذه التفاهمات وليس خارجها كي تكون قابلة للاستمرار، وإذا تعذر التفاهم الداخلي على صيغة الحكومة المقبلة في ظل أي خلاف إقليمي وانقسام دولي حولها، فهذا يعني مرحلة دخول لبنان مرحلة طويلة من الفراغ الحكومي واستفحال وإطالة أزمة تشكيل الحكومة الجديدة حتى ما بعد الانتخابات الرئاسية الأميركية المقبلة على الأقل.

معروف الداعوق

همس

بعدما درس مرجع نيابي بتأنٍ دعوة مسؤول حكومي لإنتخابات مبكرة، سارع بعد مشاورات معروفة إلى تحديد موعد جلسات المناقشة المفتوحة..

غمز

على الرغم من حجم الأزمة التي عصفت بالبلد بعد انفجار العنبر ١٢ في مرفأ بيروت، تحسن وضع الكهرباء، وسحبت النفايات من الشوارع!

لغز

أجرى حزب يميني مشاورات مباشرة وموسعة مع حلفاء من الأحزاب المشاركة في الحراك، بما فيها خصوم تاريخية حول قرار الاستقالة..

دياب أعلن استقالة الحكومة وقدَّمها خطياً لعون: منظومة الفساد أكبر من الدولة وانفجار المرفأ أحد نماذجها

الرئيس دياب يعلن استقالة حكومته من السراي (تصوير: دالاتي ونهرا)

اعلن رئيس مجلس الوزراء الدكتور حسان دياب استقالة الحكومة من السراي الحكومي،قبل ان يتوجه الى بعبدا حيث قدمها خطيا الى رئيس الجمهورية ميشال عون، ليغادر بعد اللقاء المختصر دون الادلاء بأي تصريح، لتصدر لاحقا، مراسيم قبول الإستقالة والتكليف، حيث اعلن مدير عام رئاسة الجمهورية الدكتور انطوان شقير : ان الرئيس عون قبل الإستقالة، وأعرب عن شكره لدياب وللوزراء وطلب منهم الإستمرار في تصريف الأعمال حتى تشكيل حكومة جديدة.

وجاء في بيان قبول الإستقالة «عطفا على أحكام البند /١/ من المادة /٦٩/ من الدستور، المتعلقة بالحالات التي تعتبر فيها الحكومة مستقيلة، لا سيما أحكام الفقرة /أ/ من البند المذكور، ونظرا لاستقالة رئيسها الدكتور حسان دياب، أعرب فخامة رئيس الجمهورية عن شكره لدولة رئيس مجلس الوزراء والسادة والسيدات الوزراء، وطلب منهم الاستمرار في تصريف الأعمال ريثما تشكل حكومة جديدة».

وكان دياب اعلن استقالته بعد كلمة متلفزة وجهها الى اللبنانيين قال فيها : من السرايا الحكومية، الى ان «منظومة الفساد اكبر من الدولة ونحن لا نستطيع التخلص منها، واحد نماذج الفساد انفجار بيروت».

اضاف: «لا نزال نعيش هول المأساة التي ضربت لبنان وأصابت اللبنانيين في الصميم والتي حصلت نتيجة فساد مزمن في الإدارة. حجم المأساة اكبر من ان يوصف، ولكن البعض يعيش في زمن آخر والبعض لا يهمه سوى تسجيل النقاط الشعبوية الانتخابية».

واعتبر ان : «هؤلاء لم يقرأوا جيدا ثورة ١٧ تشرين، وتلك الثورة كانت ضدهم واستمروا في حساباتهم وظنوا انهم يستطيعون تمييع مطالب اللبنانيين بالتغيير».

وتابع: «كل ما يهمنا انقاذ البلد، وتحملنا الكثير من الامور وكنا نريد العمل ولم تتوقف الابواق عن محاولة تزوير الحقائق لحمايتها، نطلب اللبنانيين بالتغير ولكن بيننا وبين التغيير جدار سميك جدا تحميه طبقة تقاوم بكل الاساليب الوسخة من اجل الحفاظ والتحكم بالدولة، وقاتلنا بشراسة وشرف ولكن هذه المعركة لا يوجد فيها تكافؤ واستعملوا كل الاسلحة وكذبوا على الناس وشوهوا الحقائق وكانوا يعلمون ان الحكومة تشكل تهديد لهم».

وقال:«اليوم وصلنا إلى هنا إلى هذا الزلزال الذي ضرب البلد مع كل تداعياته الإنسانية والاجتماعية والوطنية، وهمنا الأول التعامل مع هذه التداعيات اجراء تحقيق فعال، نحن اليوم نحتكم إلى الناس إلى مطلبهم محاسبة المسؤولين على هذه الكارثة».

واردف دياب: «حاولوا تحميل الحكومة مسؤولية الانهيار والدين العام فعلا «اللي استحوا ماتوا»، وهذه الحكومة بذلت جهدا لوضع خريطة طريق»، ولفت الى ان «هناك من يزور الحقائق ويعيش على الفتن ويتاجر بدماء الناس في ساعات التخلي».

واعلن دياب استقالة الحكومة، وختم قائلا «الله يحمي لبنان، الله يحمي لبنان».

مجلس الوزراء قبل الإستقالة : إحالة جريمة المرفأ إلى «العدلي»

انطلقت جلسة مجلس الوزراء في السرايا الحكومية برئاسة الرئيس حسان دياب، في غياب الوزراء المستقيلين، وهم. منال عبد الصمد نجد، دميانوس قطار وماري كلود نجم.

وانتقلت الجلسة التي كان من المقرر عقدها في القصر الجمهوري الى السراي.

وقرابة الخامسة والنصف عصرا انتهت جلسة مجلس الوزراء، واعلن ان الرئيس دياب سيتوجه بكلمة إلى اللبنانيين مباشرة عند الساعة السابعة والنصف مساء.

وكان وزير الصحة حمد حسن أعلن بعد اجتماع الحكومة في السراي الحكومي، أنّ الحكومة ستستقيل وبأنّ هذه الاستقالة جاءت لتحمل المسؤولية، مؤكداً في حديث مع الصحافيين أنّ «الشعب يعرف مرتكبي جريمة انفجار المرفأ».

من جهته أعلن وزير الأشغال ميشال نجار في حديثه مع الصحافيين عقب إنتهاء الجلسة: «أعتقد أن دياب سيُعلن إستقالة الحكومة وعلمت بموضوع المرفأ قبل ٢٤ ساعة من حصول الانفجار». وأضاف: «التحقيق في انفجار المرفأ إداري ولم ينته بعد ولذلك لم تُتخذ قرارات في مجلس الوزراء والمجلس العدلي هو أعلى هيئة قضائية في لبنان ولذلك من الطبيعي إحالة هكذا أمر عليها».

وزيرة المهجرين غادة شريم اكدت بدورها انه لا بد من الذهاب إلى نظام جديد اما وزيرة الدفاع زينة عكر فرأت ان وقوع هذه الكارثة يقتضي استقالة حكومة لا وزراء أفراد فالحكم مسؤولية والثورة مسؤولية والمواطنة مسؤولية والقضاء مسؤولية، والإعلام مسؤولية والإستقالة مسؤولية أين نحن من كل هذا؟.

وقبيل ذلك، افيد انه تمت احالة جريمة المرفأ على المجلس العدلي بناء على اقتراح وزيرة العدل. اما دوائر القصر فأشارت الى إحالة جريمة انفجار المرفأ الى المجلس العدلي، جاءت بناء على طلب رئيس الجمهورية العماد ميشال عون الذي ابلغه الى رئيس مجلس الوزراء في خلال الاتصال الصباحي الذي جرى بينهما».

وقدّمت وزيرة العدل ماري كلود نجم استقالتها الخطية إلى رئيس الحكومة. وقالت نجم: «قدّمتُ استقالتي بسبب انفجار بيروت والاحتجاجات».

وصرحت وزيرة الشباب والرياضة فارتينيه اوهانيان بأنها ستطالب مجلس الوزراء خلال اجتماعه المرتقب اليوم باستقالة الحكومة جراء الوضع الناتج عن كارثة مرفأ بيروت وتداعياتها.

وقال وزير الاتصالات طلال الحواط من جهته: اذا لم تستقل الحكومة مجتمعة فاستقالتي اكيدة.

وأعلنت نائبة رئيس مجلس الوزراء وزيرة الدفاع الوطني زينة عكر استقالتها من الحكومة.

وقالت، في مداخلتها خلال جلسة مجلس الوزراء:«إن وقوع هذه الكارثة يقتضي استقالة حكومة لا وزراء أفراد، فالحكم مسؤولية، وكشفت أنها قررت الاستقالة منذ حوالي الشهر لأنني شعرت أننا لا ننتج في هذا الظرف الصعب، لكنني تريثت ولم أقم بذلك، لشعوري بفداحة المسؤولية، ولكن بعد الكارثة أصبح التحدي أكبر».

وقال وزير الداخلية محمد فهمي «انا كنت مع استقالة الحكومة مباشرة بعد الانفجار كخطوة بديهية اما اليوم فالاستقالة من الحكومة هروب من المسؤولية وتأتي تحت الضغط ومن المعيب الهروب من تحمل المسؤولية.

وزيرة العدل تتحدث للصحافيين بعد الجلسة (تصوير: محمود يوسف)

تواصل بين رئيسي الجمهورية والحكومة حول نقل الجلسة الحكومية والتطورات

بعبدا مرتاحة لنتائج مؤتمر دعم لبنان وعون التزم التحقيق المحايد

كارول سلوم

في موازاة ما صدر عن المؤتمر الدولي لمساعدة لبنان من اشادة لجهة أن البلد ليس متروكاً، انشغل الداخل اللبناني باستقالة الحكومة، وفي القصر الجمهوري، كانت الصورتان محور متابعة، وقد فرضت التطورات تأجيل دردشة إعلامية لرئيس الجمهورية العماد ميشال عون، كان مقررة له أمس، على أنها مرتقبة في وقت لاحق.

بالطبع منذ أن سربنا الاستقالات، لم تهدأ الاتصالات وأولى نتائجها نقل جلسة مجلس الوزراء من قصر بعبدا إلى السراي الكبير،وهنا سُجِّل تواصل بين الرئيس عون ورئيس مجلس الوزراء حسان دياب بشأن هذا الأمر وما يحمله من تنفيذ لقرار الاستقالة، مع العلم ان الجلسة احالت انفجار مرفأ بيروت إلى المجلس العدلي، بطلب من رئيس الجمهورية.

بقيت دوائر قصر بعبدا تترقب خطوة رئيس مجلس الوزراء على ان أي استقالة تفرض السير بالمسار الدستوري المعروف. وقالت مصادر مطلعة على موقف الرئيس عون لـ«اللواء» أن هذا المسار هو الذي يُتبع من تقديم الاستقالة إلى رئيس الجمهورية وصدور بيان في أعقاب ذلك، وما تلى هذه الخطوة من مواعيد الاستشارات النيابية.

إلى ذلك، وتتويجاً للحركة الرئاسية الفرنسية باتجاه بيروت، كان المؤتمر وقبله قدم النصائح حول العقد الجديد على أن الرئيس الفرنسي ايمانويل ماكرون سيتابع الملف اللبناني في تواصل دائم مع الرئيس عون، وهو الذي أبدى اهتمام بلاده بتقديم المساعدات وفق ما هو متفق عليه، وهذا التواصل بينهما سيشكل انسياباً لذلك ومناسبة للبحث في الجو العام الذي عبّر ماكرون عن اهتمام بمعالجته مع الأقطاب السياسية كما ان الاستقالة ستكون عاملا إضافيا لمتابعة ماكرون.

وقبيل زيارة ماكرون في شهر أيلول المقبل، يرتسم المشهد السياسي، وفق ما هو متوقع، انطلاقاً من نقاط بحثها مع المسؤولين اللبنانيين ورؤساء الكتل والأحزاب اللبنانية.

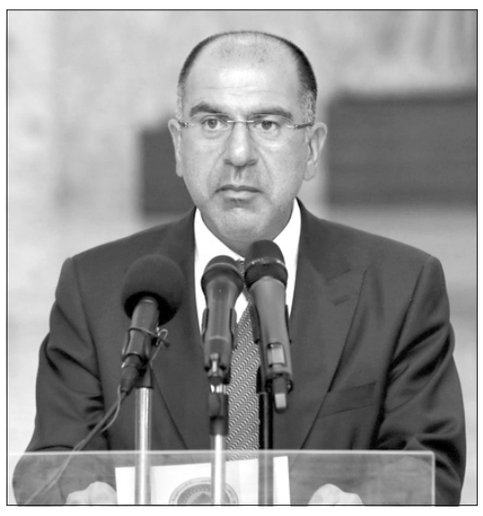

مدير عام رئاسة الجمهورية د. شقير يتلو بيان قبول الاستقالة

التحقيق الشفاف

وبالنسبة إلى التحقيق في الانفجار، جدّدت المصادر التأكيد ان الرئيس عون التزم بالتحقيق الشفاف والمحايد منذ البداية ولذلك طلب صوراً جدية من فرنسا أو من أي دولة قادرة على تزويد لبنان بها أو بأي بأمر يفيد التحقيق.

وأفادت ان التحقيق حتى الآن لم يحسم طبيعة الانفجار إلى أن هذا التحقيق مستمر لجلاء الظروف وتحديد المسؤولية للمقصّرين وبقاء المواد المتفجرة في مرفأ بيروت، لكن أسباب الانفجار لا تزال موضع نقاش وكل الفرضيات هنا لا تزال قائمة.

وأوضحت أن عون رحب بأي مساعدة تقنية من فرنسا أو غيرها من الدول.

ارتياح للمؤتمر

أما بالنسبة إلى المؤتمر فطابعه انمائي- انساني، وقد خرج وفق المصادر نفسها بتأكيد على التضامن مع لبنان في ظاهرة دولية قلّ نظيرها. وهذا ما عكسته المواقف والالتزامات الدولية تجاه لبنان،مشيرة إلى ان المهم هو تجاوب المؤمر مع طلب الرئيس عون لجهة تنسيق المساعدات عبر الأمم المتحدة.

ولفتت المصادر الى ان المؤتمر أرخى مناخاً يُعزّز التأكيد ان لبنان ليس متروكاً أو محاصراً ومن تابع كلمات المؤتمرين لاحظ الاهتمام بلبنان وبدوره في المنطقة، وكانت المظلة الدولية واضحة.

ورأت ان ما صدر هو نتائج أولية لأن هناك دولاً أكدت انها ستنسق مع السلطات اللبنانية في ضوء النتائج التي تحصل جرّاء عملية المساعدات. وهناك مساعدات إضافية أخرى سترسل وهناك مساهمة في إعادة اعمار المرفأ والاحياء السكينة وبلغت قيمة الاغاثة الفورية ٣٠٠ مليون دولار، وهناك مشاركة لمنظمات دولية معينة لها مساهماتها وستلبي دعم لبنان.

وقالت ان وفد برنامج الأغذية العالمي أعلن عن تقديم برنامج مساعدات نقدية لمليون شخص كمرحلة أولى، كما سيُصار إلى تأمين حاجة لبنان لكل المواد الغذائية. وسيصار إلى وضع مستوعبات ومخازن مؤقتة لحفظ القمح وهناك كميات من القمح توازي الـ٣٠ ألف طن ستوزع على الأفران مباشرة، وهناك١٠٠ ألف طن من الحبوب ستصل خلال الأشهر الثلاثة المقبلة. وتحدثت عن حركة ديبلوماسية سيشهدها لبنان في اليومين المقبلين، فهناك الموفد الاميركي ديفيد هيل ووزير خارجية المانيا وموفدين آخرين ما يُؤكّد ان لبنان ليس وحيداً.

ورداً على عدم مشاركة روسيا في المؤتمر الاقتراضي، فإن المصادر أوضحت ان الدعوة كانت عاجلة إنما روسيا ارسلت المساعدات بشكل مباشر وهي مستعدة لدعم لبنان.

السنيورة : استقالات الحكومة والوزراء والنواب مؤشر لمدى التدهور في الثقة لدى اللبنانيين

اعتبر الرئيس فؤاد السنيورة في حديث الى «قناة الحدث» في حوار حول التطورات الاخيرة « ان الذي جرى في بيروت فظيع بكافة المعايير. وهو قد تسبب بكارثة إنسانية كبيرة حلت على لبنان بمئات الأرواح التي أزهقت وفي معاناة آلاف الجرحى. وكذلك بالتدمير الهائل الذي لم يوفر ولا بناية ولا شقة في بيروت مع ما يعني ذلك من أعباء نفسية ومادية كبيرة على معظم اللبنانيين الذين لا يملكون او يستطيعون حتى تغيير زجاج منزلهم. فكيف بالدمار الحاصل لتلك الأبنية والمنازل. صحيح أن هذه الاستقالات مؤشر لمدى التدهور الحاصل في الثقة لدى اللبنانيين ومن ضمنهن أيضا لدى الوزراء والنواب بالحكومة وبرئيس الجمهورية ، وبقسم كبير من السياسيين، وهو التهور الذي أدى إلى هذا الانهيار الكبير في الثقة. وبالتالي إلى حدوث انهيارات اقتصادية ومالية ونقدية ومعيشية. وكل ذلك جرى ما قبل عشية هذا الانفجار الكبير الذي حصل يوم الثلاثاء الماضي. وبالتالي، فإن هذا الانهيار المتفاقم بالثقة تفاقم وتعاظم أكثر بكثير بعد الانفجار الذي حصل في مرفأ بيروت وأصاب العاصمة بأسرها.

وسأل « ما هي الأسباب الحقيقية، حصل ذلك الانفجار الذي كان بالإمكان تجنبه لو كان هناك بعض التبصر لدى المسؤولين، ولاسيما وأنه يقال إنه كان قد جرى وفي آخر المطاف إبلاغ فخامة الرئيس في الـ٢٠ من تموز الماضي بشأن وجود هذه المواد المتفجرة والحاجة إلى التخلص منها. كذلك، فقد جرى ابلاغ رئيس الحكومة بهذا الشأن أيضا خلال شهر حزيران الماضي. وفي ضوء هذا الانهيار الخطير في الثقة لدى اللبنانيين في الحكومة وبرئيس الجمهورية والدولة ولدى السياسيين ككل، وبالتالي تجد المواطنين في الشارع يريدون التغيير من رأس الهرم الى أخمصه. هناك من يحاول أن يتملص من إجراء تحقيق محايد وشفاف يبعث على الثقة لدى اللبنانيين».

وحول حصول التغيير لو افترضنا انتخابات مبكرة في ظل القانون الموجود، قال السنيورة : «بداية هناك حاجة من أجل العمل على طمأنة الناس بشأن من سيتولى التحقيق فيما حصل وحاجة ماسة لدى اللبنانيين لكي يتأكدوا بأن الدولة وبوجود فخامة الرئيس والحكومة يسعيان بصدق وحزم من أجل التوصل إلى جلاء الحقيقة.

وختم « المطالبة باستقالة رئيس الجمهورية ربما تصبح عما قريب مطلبا لدى الناس. ولذلك، فإن على فخامة الرئيس أن يحسم أمره. إما أن يتصرف كرئيس جمهورية يحتضن كل اللبنانيين، وإما عليه ان يتحمل نتائج استعصائه وعناده.

عون بحث وماكرون متابعة تنفيذ مقررات مؤتمر دعم بيروت

تلقى رئيس الجمهورية العماد ميشال عون اتصالا هاتفيا من الرئيس الفرنسي ايمانويا ماكرون وتداولا نتائج «مؤتمر دعم بيروت والشعب اللبناني» الذي عقد امس افتراضيا في باريس

واتفق الرئيسان عون وماكرون على «استمرار التواصل لمتابعة تنفيذ ما اتُّفق عليه في مؤتمر باريس وتنسيق مواقف الدول المشاركة».

وكان رئيس الجمهورية اطلع في قصر بعبدا من المدير التنفيذي لبرنامج الأغذية العالمي، ديفيد بيزلي، على المساعدات الغذائية التي سيقدمها البرنامج للبنانيين المتضررين، والتي تتوزع على مواد غذائية وقمح وطحين وحبوب متنوعة إضافة الى مساعدات مالية مباشرة للمتضررين.

الجميّل : لحكومة مستقلة توحي بالثقة

استقبل الرئيس أمين الجميّل في مكتبه في بيت المستقبل سفير الجزائر في لبنان أحمد بوتري وكانت مناسبة للتداول في العلاقات اللبنانية-الجزائرية والواقع العربي وتداعيات الأزمتين السياسية والصحية على المنطقة.

وشكر الرئيس الجميّل الجزائر على مبادرتها الانسانية تجاه لبنان بعد انفجار المرفأ الذي حوّل بيروت مدينة منكوبة وأدخل اللبنانيين في حالة وجع كبير على فقدان أحبائهم جراء الاهمال والفساد في آلة الحكم. وحمّل الرئيس الجميّل السفير الجزائري تحياته للرئيس عبد المجيد تبون ورئيس الوزراء عبد العزيز جراد.

وفي حديث للتلفزيون الجزائري، دعا الجميّل الى تشكيل حكومة مستقلة توحي الثقة وتتولى ادارة الازمة في المرحلة الانتقالية وتشرف على ادارة ورشة اعادة اعمار العاصمة، وتدعو لانتخابات نيابية مبكرة ما يعيد الامانة الى الشعب القادر بحرية على اختيار ممثليه.

كما شدد على المصالحة الداخلية، ومصالحة الناس مع دولتهم، ومصالحة لبنان مع المجموعة العربية والدولية بعد الشظايا التي أصابت عمق هذه العلاقات.

وقال ردا على سؤال، ان استقالة الحكومة هي بيد رئيسها وان تشكيل حكومة جديدة مستقلة تتوقف على نوايا رئيس الجمهورية وحلفائه.

جنبلاط : استقالة الحكومة انتصار سياسي كبير

قال رئيس الحزب التقدمي الإشتراكي وليد جنبلاط: «إن استقالة الحكومة بعد الكارثة التي حلت ببيروت في ٤ آب كانت مطلبنا الأساس. واليوم، تحقق المطلب، ونعتبره إنتصارا سياسيا كبيرا».

وردا على «احتمال إعادة ولادة حكومة مشابهة لحكومة الرئيس حسان دياب»، قال جنبلاط في حديث الى «سكاي نيوز»: «لا نستطيع أن نتكهن بما سيحصل، فهذا تبصير، ونحن مع الطرق الديمقراطية التي تتمثل بالاستشارات النيابية. كما نحن مع تشكيل حكومة حيادية تشرف على انتخابات نيابية جديدة وفق قانون لا طائفي.

وكشف جنبلاط أن«اللقاء الديمقراطي تشاور مع القوات والمستقبل حول أمور عدة، منها الاستقالة أو عدمها»، وعن استقالة نواب كتلة «اللقاء الديمقراطي»، قال: «وفق الدستور، الاستقالة لا تؤدي إلى استقالة مجلس النواب بكامله، هكذا الدستور، وما زلنا نناقش، فنحن مع قانون لا طائفي، لكن ربما احزاب اخرى لديها وجهات نظر مختلفة».

أضاف: «لم نحسم في الاستقالة، إلا أننا انتصرنا في استقالة الحكومة. أما المطلب الثاني فلجنة تحقيق دولية، والمطلب الثالث انتخابات على أساس لا طائفي».

وفي ما خص إحالة انفجار بيروت إلى المجلس العدلي، فقد رأى جنبلاط أن «الخطوة ممتازة، لكن ذلك لا يلغي ذلك التحقيق الدولي»،

وختم: «بسبب وجود استقطابات طائفية، فإن مطلب استقالة رئيس الجمهورية يجب أن يخرج من الشارع المسيحي».

الحريري بحث وكوبيتش تداعيات الإنفجار واطلع من علوي على سير المساعدات

تلقى الرئيس سعد الحريري اتصالا هاتفيا من ممثل الأمين العام للامم المتحدة في لبنان يان كوبيش، تم خلاله التداول في تداعيات انفجار المرفأ والجهود التي تبذلها الأمم المتحدة والوكالات التابعة لها للمساعدة في اعمال الإغاثة.

وكان الحريري استقبل في «بيت الوسط» السفير المصري في لبنان ياسر علوي في حضور المستشار باسم الشاب واطلع منه على المساعدات التي تقدمها بلاده لمؤازرة اللبنانيين المتضررين من الانفجار الذي لحق بمرفا بيروت الأسبوع الماضي.

بعد الاجتماع تحدث علوي فقال: ناقشنا اخر التطورات وتداعيات الانفجار الذي حدث في بيروت، واطلعت الرئيس الحريري على ما نقوم به في مجال الامدادات، بعد ان اتخذ الرئيس المصري عبد الفتاح السيسي قرارا بدأ تطبيقه بعد ٢٤ ساعة من وقوع الانفجار قضى بتسيير جسر جوي مصري الى بيروت، وقد بدأت المرحلة الثانية منه وهي تشمل ارسال الطحين والمواد الطبية التي وصل منها حتى الان ٥٦ طنا، علما ان المرحلة الأولى شملت الدواء أيضا .

أضاف: وتقرر مضاعفة حجم الجسر الجوي الى ثلاثة اضعاف، بحيث تصل الى بيروت طائرة كل ٤٨ ساعة ليصبح بذلك الحجم الإجمالي الذي أبلغت به حتى الان ٢١٠ أطنان، كما تم ارسال مساهمات من كل من الهلال الأحمر المصري، بنك الكساء، بنك الطعام الجمعيةالشرعية،جمعية البر والتقوى، مؤسسة مصر للخير ومؤسسة مرسال، والى جانب الجسر الجوي سيتم تسيير جسر بحري أيضا وستصل باخرة محملة بمساعدات من اتحاد الصناعات تحتوي على الزجاج والالمنيوم والرخام للمساهمة في إعادة اعمار المنازل المهدمة، كما يصل ٢٠ طبيبا من بينهم كبار الجراحين المصريين وسيتبرعون بعملهم ويقيمون على مدى شهر في جامعة بيروت العربية.

وكان الرئيس المصري قد أعلن عن استعداد مصر للمساهمة في اصلاح الكهرباء والمرفأ وتقديم الخبرات المصرية وسيتم خلالا ٢٤ ساعة المقبلة اعلان امر كبير.

وزير خارجية الأردن في بيروت اليوم

يزور وزير خارجية المملكة الأردنية الهاشمية أيمن الصفدي بيروت اليوم، على ان يلتقي نظيره اللبناني شربل وهبة في الأولى من بعد الظهر.

بري ترأس اجتماعاً لهيئة مكتب المجلس والتقى ابراهيم
الفرزلي: جلسة المساءلة تفقد مبررها مع استقالة الحكومة

هنادي السمرا

تابع رئيس مجلس النواب نبيه بري التداعيات الناجمة عن الانفجار الذي حصل في مرفأ بيروت، وموضوع استقالات النواب وجلسة المساءلة او المناقشة للحكومة لتجاهلها الجريمة المتمادية بحق العاصمة والشعب التي حصلت في مرفأ بيروت، والتي حدد موعدها بجلسات مفتوحة الخميس، على اكثر من محور، وخلال ترؤسه اجتماعا لهيئة مكتب المجلس، حيث تقرر الإبقاء على الجلسة قائمة، الا في حال استقالة الحكومة فتصبح لزوم ما لا يلزم، وترافق الإجتماع مع ترقب من عين التينة لما سيصدر عن السراي الحكومي، قبل اعلان الحكومة الإستقالة، وترافق مع لقاء عقده الرئيس بري مع المدير العام للامن العام اللواء عباس ابراهيم الذي حضر بصورة مفاجئة، وغادر دون الادلاء بتصريح، وحضر اللقاء المعاون السياسي للرئيس بري النائب علي حسن خليل، والمستشار احمد بعلبكي.

واكدت مصادر عين التينة، ان ما اعلنه رئيس الحكومة حسان دياب عن اتجاه لتقديم مشروع قانون لإنتخابات نيابية مبكرة – والذي لم ينسق فيه مع الرئيسين عون وبري- فيه التفاف على المجلس النيابي صاحب الصلاحية باسقاط الحكومة وليس العكس، واكدت ان هدف الجلسة المفتوحة التي دعا اليها رئيس المجلس، لم يأت ردا على هذا الكلام كما يحاول البعض اشاعته، بل لمحاسبة السلطة التنفيذية ومساءلتها في اطار الدور الرقابي لمجلس النواب، وهو ما يصر عليه بري، والتي كانت ستذهب الى حد طرح الثقة بالحكومة، وبعد استقالة الحكومة اصبح من المحسوم، الغاء الجلسة.

اما موضوع استقالة النواب، فلا يحتاج الى نقاش، لان النظام الداخلي واضح، بعد تقديمها خطيا، وتلاوتها في اول جلسة عامة تصبح الإستقالة نافذة. حضر الجلسة نائب رئيس المجلس ايلي الفرزلي والنواب: سمير الجسر، ميشال موسى، هاغوب بقرادونيان والان عون، والامين العام للمجلس عدنان ضاهر، وغاب عنها النائب المستقيل مروان حمادة.

وقال عضو لبنان القوي النائب آلان عون لدى دخوله ردا على ما سيتطرقه الإجتماع : إن لم تستقل الحكومة ستقال في مجلس النواب الخميس.

وبعد الإجتماع، قال الفرزلي: «اجتمعت هيئة مكتب المجلس برئاسة الرئيس بري، وبناء على دعوته طبعا، وكان موضوع النقاش هذه الجريمة المتمادية بحق العاصمة والشعب والتجاهل الكبير لعناصر هذه الجريمة. وبعد التداول، تقرر تعيين نهار الخميس المقبل، جلسة مناقشة عامة بهذا الشأن للحكومة والبناء على الشيء مقتضاه على أساس هذا النقاش».

سئل: ماذا إذا سبقتكم الحكومة بالاستقالة؟ اجاب: «يكون فقد مضمون الاجتماع ومبرره من اجل النقاش في هذا الشأن، وفي موضوع الجلسة يأخذ القرار المناسب الرئيس بري».

وحول ما اذا كانت الجلسة تهدف للضغط على الحكومة للاستقالة؟ قال الفرزلي: «هذا تفصيل نوايا، نحن لا نضغط على شيء، ولكن معلوم ان هذا الاجتماع المخصص للمناقشة ككل اجتماع مناقشة عامة، اذا نائب واحد طرح الثقة بالحكومة يبنى على الشيء مقتضاه».

سئل: هل أبلغ الرئيس بري بنية الرئيس حسان دياب الاستقالة؟ جاب: «كلا، لم يبلغنا بهذا الموضوع».

وعن موضوع استقالات النواب، قال الفرزلي: «النظام داخلي حدد كيفية التعاطي معه وبمجرد انعقاد الهيئة العامة واستنادا للنظام الداخلي، الرئيس بري كرئيس للجلسة، يبلغ النواب مضمون بيان النواب المستقيلين، وهذا دون اي مناقشة على الاطلاق».

سئل: هل الرئيس بري ممتعض مما قاله الرئيس دياب عن انتخابات نيابية مبكرة واعتبرها تعديا على صلاحياته وصلاحيات مجلس النواب؟ اجاب: «هي ليست تعديا اذا اقترح، ولكن هذا الموضوع لم يناقش لا من قريب ولا من بعيد».

على صعيد آخر، وفي الموضوع المتصل بالمواقف الداعمة للبنان جراء الانفجار الذي حصل في مرفأ بيروت، تلقى الرئيس بري برقية من رئيس مجلس الشعب السوري حمودة الصباغ قدم فيها التعازي بشهداء إنفجار المرفأ، وتمنى الشفاء للجرحى.

كما تلقى برقية مماثلة من رئيس مجلس النواب المصري الدكتور علي عبد العال، أكد فيها «مشاركة مصر وشعبها للشعب اللبناني في احزانه وتضامنهما مع لبنان بما يمكنه من تجاوز هذه المحنة».

كذلك تلقى برقيات من: رئيس المجلس الوطني الفلسطيني سليم الزعنون، رئيس الجمعية البرلمانية للبحر المتوسط سيرجيو بيازي، رئيس مجلس نواب الكيبيك فرنسوا باردي، امين عام اتحاد مجالس الدول الاعضاء في منظمة التعاون الاسلامي محمد قريش نياس، امين عام الجمعية البرلمانية الاسيوية محمد رضا مجيدي، الجمعية البرلمانية الارثوذكسية، رئيس لجنة الصداقة البرلمانية البلجيكية اللبنانية ورئيس مجلس الامة الجزائري صالح فوجيل.

الرئيس برّي مترئساً اجتماع هيئة مكتب المجلس (تصوير: حسن ابراهيم)

موفد رئاسي فلسطيني جال على القيادات
الأحمد: نضع إمكاناتنا تحت تصرف لبنان

الرئيس عون مستقبلاً الوفدس الرئاسي الفلسطيني (تصوير: دالاتي ونهرا)

ناقلاً تضامن الرئيس الفلسطيني محمود عباس والشعب الفلسطيني مع لبنان في المصاب الذي ألم به بعد انفجار مرفأ بيروت، ووضع إمكانات الفلسطينيين «تحت تصرف لبنان لتجاوز هذه المحنة». جال عضو اللجنة التنفيذية لمنظمة التحرير الفلسطينية عزام الأحمد موفدا من عباس على رأس وفد ضم: صالح رأفت، بسام صالحي، واصل أبو يوسف، فتحي أبو العردات والسفير الفلسطيني اشرف دبور. على كبار المسؤولين، فزار قصر بعبدا، حيث التقى رئيس الجمهورية العماد ميشال عون ناقلا اليه تحيات الرئيس الفلسطيني.

بعد اللقاء قال الأحمد: «وصلنا مباشرة من رام الله عبر عمان الى بيروت، لننقل الى لبنان وللرئيس عون التضامن. فالرئيس أبو مازن قال اننا لا نكتفي بالاتصال الهاتفي، وهو تكلم مع الرئيس عون منذ اللحظة الأولى، وعبر عن التحامنا وتضامننا مع الشعب اللبناني الشقيق في هذه المحنة، بعد الانفجار الذي وصف بأنه اقوى ثالث انفجار في العالم عبر التاريخ الحديث. وقد شاهدنا على شاشات التلفزة الكارثة الكبيرة التي خلفها الانفجار، والتي نأمل ان تكون للبنان قدرة على التعافي وكشف كل صغيرة وكبيرة تتعلق بهذا الانفجار لاتخاذ الإجراءات التي تراها القيادة اللبنانية مناسبة».

أضاف:«نقلنا تحيات الشعب الفلسطيني، لان جرح لبنان هو جرح فلسطين. ولا يمكن ان ينسى اي فلسطيني ان الشعب اللبناني، وعبر التاريخ اللبناني والفلسطيني، كان شعبا يحتضن القضية الفلسطينية قبل قيام إسرائيل.

وتابع: «عبر الرئيس عون عن شكره وتقديره للنخوة الفلسطينية التي ظهرت منذ اللحظة الأولى، وكما قال له بعض الاخوة الحاضرين فقد كان كل من الهلال الأحمر الفلسطيني وفرق الدفاع المدني، ورغم تواضع إمكاناتهما، في المرفأ منذ اللحظة الأولى جنبا الى جنب مع اشقائهم اللبنانيين في الصليب الأحمر وفرق الدفاع المدني وساهموا بامكانياتهم، لكني أقول كل امكاناتهم. ونحن اليوم، نبلغ الرئيس عون والقيادة اللبنانية بأننا تحت تصرف لبنان بكل امكانياتنا مهما كانت محدودة، ليس هنا فقط، وانما على الصعيد المادي سواء هنا عبر المؤسسات التابعة لمنظمة التحرير في المخيمات الفلسطينية او ما نملك من إمكانات حتى داخل الوطن، وكذلك علاقاتنا وجهودنا السياسية التي من الممكن ان تكون الى جانب لبنان.

وقد قال لنا الرئيس عون: قدمتم الكثير ونحن نكتفي بما قدمتموه، ولدينا الثقة من دون نقاش ، بقدرة اللبنانيين والشعب اللبناني على النهوض من جديد من كل ازمة يتعرض لها بما فيها الازمة الحالية، والى مزيد من الوحدة والتعاضد والتضامن بين أبناء الشعب اللبناني، ذلك انه بالوحدة الجميع يستطيع ان يجابه اعتى المصاعب».

وللغاية نفسها، إنتقل الوفد الفلسطيني من بعبدا الى مقر الرئاسة الثانية في عين التينة، حيث التقى رئيس مجلس النواب نبيه بري ونقل اليه تضامن الرئيس عباس .

وقال الاحمد :نحن معكم وتحت تصرفكم مهما كانت امكانياتنا المادية متواضعة، ولكننا تحت تصرفكم بكل ما نملك ماديا وسياسيا وطبعا معنويا، فنحن واللبنانيين واحد. كما زار الوفد قائد الجيش جوزيف عون، وجرى تداول أوضاع لبنان والمنطقة.

استقالة الحكومة منطقية بعد تقصيرها بمنع حصول الكارثة..
والضغط يتزايد نيابيا لخطوة مماثلة

عمر البردان

كان أمراً منطقياً بعد فداحة الخسائر البشرية والمادية التي أحدثها زلزال انفجار المرفأ الثلاثاء الماضي، وما نجم عنه من جريمة مروعة أودت بحياة ما يزيد عن ١٦٠ شهيداً، وأكثر من ستة آلاف جريح، إضافة إلى ما يقارب ثلاثمائة ألف مشرد، تضررت منازلهم بشكل كبير، أن يُقدم الرئيس حسان دياب على تقديم استقالة حكومته التي لم تعمر سوى ستة أشهر، بعدما أرخت التداعيات بثقلها بقوة على المشهد الداخلي في الأيام التي تلت الانفجار الرهيب، فكان من الطبيعي بعد الهجوم العنيف الذي تعرضت له الحكومة، أن يبادر عدد من الوزراء إلى تقديم استقالاتهم كما حصل في الساعات الماضية، وهو أحد المطالب الأساسية للبنانيين الغاضبين من تقاعس الحكومة، وعجزها عن القيام بأدنى واجباتها، بعدما أظهرت التقارير الأمنية والمراسلات، أنّ الرئيس دياب كان على علم بشحنة نترات الأمونيوم التي كانت مخزنة في العنبر رقة ١٢، ولم يتخذ الإجراءات المطلوبة لتجنب الكارثة التي ضربت بيروت، توازياً مع تقديم عدد من النواب استقالاتهم من البرلمان، رفضاً لتردي أداء المؤسسات الدستورية، وفي مقدمها مجلس النواب الذي يطالب «اللقاء الديمقراطي» ومعه بعض الحلفاء، بتقصير ولايته والعمل على إقرار قانون جديد للانتخابات النيابية، خارج القيد الطائفي.

وقد تسارعت، أمس، وتيرة الاتصالات والمشاورات بين القوى المعارضة، للبحث في إمكانية تقديم استقالات جماعية من المجلس النيابي، وهي خطوة جدية يعمل عليها بين هذه القوى، لكن وبحسب المعلومات المتوافرة لـ«اللواء» من أوساط نيابية معارضة، فإن لا قرار واضحاً للسير بهذا الخيار حتى الآن، بانتظار ما ستسفر عنه هذه الاتصالات والمشاورات، وما يمكن أن يحدث بعد استقالة الحكومة، وإن حاول الرئيسان ميشال عون وحسان دياب، قبل الاستقالة، إحداث صدمة داخلية، بإحالة جريمة المرفأ إلى المجلس العدلي، بعد أسبوع على وقوع الكارثة، فيما كان يفترض أنّ تتم الإحالة بعد يوم أو يومين على أبعد تقدير من حصول الكارثة.

وتشير المعلومات، إلى أن الضغط الشعبي الذي أدى إلى استقالة الحكومة بعد كارثة المرفأ المروعة التي سقط بنتيجتها هذا العدد الضخم من الشهداء والجرحى، وما حصل من تدمير طال ما بين ثلاثين وخمسين ألف منزل في العاصمة وضواحيها، سيتصاعد في اتجاه دفع الكتل النيابية إلى تقديم استقالات نوابها، رفضاً لكل هذا النظام القائم الذي يتحمل مسؤولية الأزمات التي تعصف بالبلد منذ سنوات طويلة. وفي هذا الإطار، تتجه الأنظار إلى مواقف الكتل النيابية التي ستقول كلمتها من موضوع الاستقالة، في وقت بدأ الحديث في الصالونات السياسية عن مرحلة ما بعد استقالة الحكومة التي ستتولى تصريف الأعمال لأشهر، ريثما يصار إلى الاتفاق على العناوين السياسية للمرحلة المقبلة، وسط تزايد الحديث عن أنّ التوجه هو لتشكيل حكومة وحدة وطنية، انسجاماً مع الطرح الذي تقدم به الرئيس الفرنسي إيمانويل ماكرون، خلال لقائه مع القيادات السياسية في قصر الصنوبر.

ولا تجد أوساط نيابية كما تقول لـ«اللواء»، أنّ الطريق معبدة أمام ولادة حكومة وحدة وطنية، بالسهولة التي قد يتصورها البعض، وإن كانت مطلباً فرنسياً وأوروبياً، بانتظار اتضاح الموقف الأميركي على حقيقته من هذا الطرح، باعتبار أنّ حكومات الوحدة الوطنية لم تكن تجربة مشجعة، بدليل قصر عمرها نتيجة ما تظهره الممارسة من خلافات بين مكوناتها، خاصة وأن العديد من القوى السياسية في الموالاة والمعارضة، لا يبدو متحمساً لهذا الخيار الذي قد تحاول باريس فرضه على القيادات السياسية، في حال قررت استضافة حوار بين اللبنانيين، لرسم معالم المرحلة المقبلة وفق تصور سياسي شامل، على ما تحدث عنه الرئيس ماكرون في زيارته الأخيرة، الأربعا الماضي، والذي من المتوقع أن يعيد طرحه في زيارته الثانية في الأول من الشهر المقبل.

وتشير الأوساط، إلى أن المؤشرات لا توحي بأن تشكيل حكومة جديدة، سيكون في وقت قريب وبالرغم من خطورة الظروف التي يمر بها لبنان، وبالتالي فإن فترة تصريف الأعمال التي ستتولاها الحكومة المستقيلة، ستكون مناسبة لأن يصار إلى تحضير الأجواء السياسية، من خلال اتصالات داخلية وإقليمية ودولية، لولادة حكومة جديدة موثوقة ومدعومة من الداخل والخارج، تأخذ على عاتقها إنقاذ لبنان من الانهيار المحتوم، بالتزام تنفيذ الإصلاحات التي تلكأت الحكومة المستقيلة من القيام بها، وهو ما شدد عليه مؤتمر الدعم الدولي للبنان، بعد كارثة المرفأ، باعتبار أنّ هذه الإصلاحات وحدها الكفيلة بحماية لبنان من الغرق.

«اللقاء الديمقراطي» زار بري والحريري وجعجع:
لتشكيل حكومة حيادية وتقصيرولاية المجلس

الرئيس الحريري مستقبلاً النائب تيمور جنبلاط (تصوير: دالاتي ونهرا)

تزامناً مع الحراك السياسي الذي يشهده البلد وتداعيات التفجير الذي هزّ العاصمة بيروت، قامت كتلة اللقاء الديمقراطي بجولة مشاورات ولقاءات سياسية، شملت رئيس المجلس النيابي نبيه بري ورئيس حزب «القوات اللبنانية» سمير جعجع والرئيس سعد الحريري، برئاسة رئيس اللقاء النائب تيمور جنبلاط يرافقه وفد نيابي وحزبي ضم النواب وائل أبو فاعور، فيصل الصايغ وبلال عبدالله وأمين السر العام في الحزب التقدمي الاشتراكي ظافر ناصر.

استهل اللقاء جولته من عين التينة، حيث التقى رئيس مجلس النواب نبيه بري. وبعد اللقاء، اعتبر النائب جنبلاط ان «لا شيء يمكن قوله اليوم يعوّض الضحايا الذين سقطوا بانفجار مرفأ بيروت أو يعيد الاحساس بالأمان للناس الذين تأذوا او خسروا احبابا وبيوتا».

وأضاف:«نطالب بتحقيق دولي لكشف الحقيقة لأن التدخلات في القضاء بدأت ولا نثق بالتحقيق المحلي».

وقال: «نطالب بإسقاط حكومة الموت وحكومة تجويع الناس، وتشكيل حكومة حيادية، كما نطالب بتقصير ولاية المجلس النيابي، والعمل على قانون لا طائفي يسمح للشباب الذين هم في الساحات بالوصول إلى المجلس وأن يشاركوا بالحياة السياسية وان يبنوا عقدا اجتماعيا سياسيا جديدا بين اللبنانيين».

ثم استكمل اللقاء الجولة بزيارة معراب حيث التقى رئيس «حزب القوات» سمير جعجع الذي أكد بعد اللقاء إلى «أنّنا استمعنا إلى ما تفضّل به أعضاء «اللقاء « والأمور تتقدّم بوتيرة سريعة، وسنسمع أخبارًا جيّدة في الساعات القليلة المقبلة في هذه الأيام السيّئة».

وشدّد جعجع على أنّ «في خضمّ المأساة الّتي نعيشها، البعض يلبس ثياب حملان بيضاء، ورأيت منشوراً لأحدهم يقول فيه «المهم أنو نخلص من وباء الزعماء»، لكن هؤلاء هم ضباع مفترسة ببدلة وليس ذئابًا، وهذا هدفهم وراء لبسهم ثياب الحملان»، وأعلن «أنّنا على بُعد ساعات من إعلان موقف كبير، واستقالة الحكومة لا تعنينا بمعنى أنّها لا تُقدّم ولا تؤخّر، لأنّ أي حكومة جديدة ستكون شبيهة بسابقتها، وهدفنا الذهاب إلى لبّ المشكلة أي المجلس النيابي».

من جهته، طالب النائب اكرم شهيب بانتخابات نيابية مبكرة لإعادة انتاج سلطة جديدة في البلاد، وقال «البلد مخطوف وأصبح رهينة المحاور الإقليمية ولم يعد بإمكان البلد تحمل نتائج سلطة قائمة على محور محدد».

واختتم اللقاء لقاءاته في «بيت الوسط» حيث التقى الرئيس سعد الحريري ، في حضور النائب السابق غطاس خوري، وجرى عرض لآخر المستجدات السياسية في البلاد وسبل تنسيق المواقف في المرحلة المقبلة.

متفرقات محلية

هيومن رايتس» لعون: ماذا فعلت السلطة لتثبت أنها أهل للثقة؟

ردّت منظمة هيومن رايتس ووتش، على بيان لرئيس الجمهورية العماد ميشال عون، إعتبر فيه أنّ «المطالبة بالتحقيق الدولي في قضية المرفأ، الهدف منها تضييع الوقت، والقضاء يجب ان يكون سريعاً من دون تسرع للتأكيد من هو مجرم ومن هو بريء».

وسألت «المنظمة» في تغريدة على حسابها عبر «تويتر»، الرئيس عون: «ماذا فعلت السلطات اللبنانية لتثبت لشعبها أنها أهل للثقة، وأن لبنان لا يحتاج إلى تحقيق دولي؟».

وتابعت: «أين إنجازات القضاء مثلا في الكشف عن الفساد الرسمي المتفشي منذ عقود؟».

يعقوبيان وحلو يتقدمان رسمياً باستقالتيهما من مجلس النواب

تقدم النائبان بولا يعقوبيان وهنري حلو بستقالتيهما الخطية بشكل رسمي من مجلس النواب .

وخلال مؤتمر صحافي، قالت يعقوبيان لرئيس مجلس الوزراء: نعلم جميعاً انك لعبة.

وطلبت منه الاستقالة، كما لفتت الى انها تلقت تهديدات من كل حدب وصوب، متابعة «انا لست اغلى من الكسندرا التي توفيت اثر الانفجار».

ورداً على سؤال اشارت يعقوبيان الى ان استقالة المسؤولين ستعطي نفعاً «لان بقاءهم لا يعطي نفعا وانا سبق وقدمت ٦٥مشروع قانون للمجلس النيابي ولم يقر منها اي شيء سوى القليل».

واضافت: هذه القنبلة الذرية لا تسمح لأحد أن يبقى على كرسيه ووجودكم كنواب ثقل كبير على الشعب اللبناني وسجلوا استقالاتكم من دون تردد.

بدوره قال النائب حلو في كتاب الإستقالة «احتراما مني لارواح الشهداء الذين سقطوا في انفجار مرفأ بيروت، وايمانا مني بأن على النائب ان يحترم ارادة مجتمعه والناس الذين يمثلهم، وبضرورة ترجمة اللبنانيين في تجديد الطبقة السياسية، واقتناعا مني بأن التركيبة الحالية للسلطة في لبنان، بشقيها التنفيذي والتشريعي، لم تعد تعبر عن طموحات الشعب اللبناني، ولا تتيح إحداث اي تغيير يطمح اليه اللبنانيون، اتقدم بالإستقالة.

ودعا للإحتكام في أسرع وقت ممكن الى الشعب اللبناني من خلال انتخابات مبكرة.

وعن الخطوة التي أقدم عليها بمعزل عن زملائه في «اللقاء الديموقراطي»، قال: «نحن في لقاء ديموقراطي بكل معنى الكلمة، وقد اتخذت قرارا بمفردي انسجاما مع تراثي السياسي وتراث العائلة وتقدمت باستقالتي».

سئل:«هل أطلعت رئيس اللقاء الديموقراطي على الاستقالة؟ اجاب «اتصلت بالامس مع وليد بك ووضعته في الاجواء».

وهبه للبعثات الدبلوماسية: لإحتضان الرعايا اللبنانيين

أعطى وزير الخارجية والمغتربين شربل وهبه توجيهاته بضرورة مواصلة البعثات الدبلوماسية والقنصلية اللبنانية في الخارج احتضانها لأبناء الجاليات والرعايا اللبنانيين المتواجدين في دول اعتمادها عملاً بدور مؤسسات الجمهورية اللبنانية وواجباتها تجاه مواطنيها أينما وجدوا. وذلك خلال اجتماع تنظيمي مع أعضاء خلية الأزمة في الوزارة للوقوف على مستجدات أعمالها بإشراف الأمين العام للوزارة.

كما استقبل الوزير وهبه القائم بأعمال سفارة كندا لدى لبنان غريغوري غاليغان وعرض معه مروحة المساعدات التي يمكن لكندا توفيرها للبنان في هذا الظرف العصيب، مثنياً على العلاقات الثنائية بين البلدين.

عقاب صقر: سأدّعي

بعد صمت طويل، خرج النائب السابق عقاب صقر عن صمته، والمناسبة الاتّهامات التي توجّه إليه عن ارتباطه بالمواد المتفجرة في مرفأ بيروت.

يقول صقر: «اكتفيت منذ فترة بدور المتفرج على حفلة الجنون الاعلامي والسياسي التي تملأ الخواء الذي ضرب البلد. لكن عودة غرف الفبركة السوداء الى سابق عهدها وإلصاق فضيحة نترات الامونيوم بي، يدفعني مرغما الى الرد لنفي هذه التهمة السخيفة والتي لا يجب ان تنطلي على احد».

ويتابع: «لو كانت لي اي صلة غير مباشرة بهذه الشحنة المسمومة لارتفعت المطالبات بتعليق مشنقتي بعد ست دقائق، وما بقاء القضية طي السرية لست سنوات الا الدليل على أنّ يد الجهة او الجهات التي تقف خلف الشحنة القاتلة صاحبة نفوذ، ومؤشر واضح على هوياتهم».

ويكشف عن أنّه باشرت «الاجراءات القانونية ضد مسربي وناشري هذا الافتراء، لأضمّه الى دعاوى عدّة تقدمت بها منذ فترة تفوق عمر النترات القاتل في مرفأ بيروت، ولم يجرؤ قضاؤنا الموقر على اصدار حكم واحد حتى الان. ولكنني مصر على تقديم الدعوى انطلاقا من ايماني الراسخ بالقضاء والقدر».

رسالة من أبو سليمان إلى غوتيريش

قبل انعقاد اجتماع مجلس الامن المخصص لبحث الوضع في لبنان، وجّه الوزير السابق كميل ابو سليمان رسالة الى الأمين العام للأمم المتحدة ومجلس الأمن الدولي عبر ممثل الامين العام للامم المتحدة في لبنان يان كوبيش لاطلاعهم على التطورات التي شهدتها الساحة اللبنانية بعد الرسالة التي وجهت لهم بتاريخ ٢٠٢٠/٨/٧ للمطالبة بـ: تحقيق دولي في أسباب الانفجار، انشاء لجنة برعاية الامم المتحدة لمسح الاضرار وتوزيع التعويضات وتشكيل حكومة مستقلة فعلياً.

واشار ابو سليمان في رسالته الى «ان منذ ٧ اب شهدت بيروت تظاهرات كثيفة ودعوات من المجتمع المدني وعدد من الاحزاب لتحقيق هذه المطالب الثلاثة.

كما ابلغهم انه تم تحويل الرسالة الاولى إلى عريضة جمعت ما يزيد عن ٦٢ ألف توقيع في أقل من ثلاثة أيام.

تجدر الاشارة الى ان ابو سليمان كان تبلغ من كوبيش انه تم توزيع الرسالة الاولى الى المعنيين وهي قيد البحث في الامم المتحدة.

تعيين الحلبي قائداً للشرطة القضائية

صدر عن رئاسة الجمهورية مرسوم تعيين العميد ماهر الحلبي قائدا للشرطة القضائية، وذلك بعد توقيعه من رئيس الحكومة المستقيل حسان دياب قبل إعلان استقالته.

هل تكفي استقالة المجلس النيابي وإجراء انتخابات مبكرة؟

د. مازن ع. خطاب

يمضي اللبنانيّون الى المطالبة باستقالة جماعيّة لأعضاء المجلس النيابي وإجراء انتخابات نيابيّة مبكّرة، وذلك في مواقف رافضة لكل السلطة القائمة والتي يحمّلونها مسؤولية الانفجار الكارثي الذي ضرب مرفأ العاصمة وحوّل بيروت الي مدينة منكوبة بشراً وحجراً، وأودى بحياة مئات الضحايا وأسقط الاف الجرحى وشرّد مئات الوف اللبنانيّين، إضافة إلى عشرات المفقودين تحت الأنقاض.

وكان قد أعلن عدد من النواب استقالاتهم من المجلس النيابي اعتراضاً على الواقع المتردّي للبلاد بسبب ممارسات الطّغمة الحاكمة، وتماهياً مع حالة الغليان في الشارع ضدّها، داعين زملاءهم الى الاستقالة الجماعيّة. ولكن يبدو أنّ قرار «تعطيل» مجلس النواب عبر استقالات من جانب الكتل الكبرى المعارضة للعهد وحلفائه لم ينضج بعد لأنّ هذه الكتل تعتبر أن خطوة الاستقالات ستترك الساحة النيابيّة «للمحور المُعادي» وتؤدّي الى تثبيت سطوته على المؤسسة الدستوريّة الأمّ وكل ما يصدر عنها. مع ذلك بإمكان النوّاب المستعدّين للاستقالة ان يدفعوا من داخل المجلس الحالي الى إقرار قانون تُختصر بموجبه مدّة ولايته تمهيداً للذهاب الى انتخابات مبكرة، علماً أن كتلة نوّاب الكتائب حاولت ولم تتمكن من تأمين عشرة تواقيع للمطالبة بهذا الشأن. كذلك قدّم عدد من الوزراء استقالاتهم من الحكومة وعقب ذلك قرار باستقالة الحكومة بعد جلسة مجلس الوزراء بالأمس، وقبل الجلسة النيابيّة التي كانت مُقرّرة لمساءلة الحكومة يوم الخميس.

اليوم ثمّة كلام عن تشكيل حكومة وحدة وطنيّة تجتمع فيها كل القوى السياسيّة، تشرع في القيام بالإصلاحات المالية والاقتصادية المطلوبة، وتبحث في ملف الحدود اللبنانيّة، ومسألة الانتخابات النيابيّة وغيرها من المسائل السياسيّة التي تُعنى بتغيير الواقع السياسي اللبناني.

ويبقى السؤال الأساس: وفق أي قانون انتخابي ستجري الانتخابات القادمة مع وجود أحزاب طائفية ستسعى الى العودة الى الحكم، وغياب ثقة المواطنين برقابة حكوميّة قوامها هذه الأحزاب؟ وكيف يثق اللبنانيّون بهذه القوى الطائفيّة التي ساهمت بإيصال البلاد الى الهاوية لإيجاد الحلول ان كان ذلك عبر الحكومة المستقيلة او أي حكومة جديدة؟

إن تغيير الواقع السياسيّ اللبناني ينطلق من تغيير الواقع النيابي الذي يجب أن يستند حُكماً الي أحكام الدستور ووثيقة الوفاق الوطني، ووفق خطة مرحليّة واضحة المعالم، قوامها الرئيسي اجتراح الطرق الكفيلة بإلغاء الطائفية السياسيّة. ونقطة البداية تكون مع إقرار قانون انتخاب للبرلمان من مجلسين على أساس النسبيّة الكاملة، يتم على أساسه انتخاب أعضاء مجلس النواب من خارج القيد الطائفي ويستحدث مجلس للشيوخ تتمثل فيه جميع العائلات الروحية. وحتّى تجني الانتخابات ثمارها المرجوّة، يجب إقرار قانون ينظّم ويرعى قيام أحزاب جديدة وفق برامج سياسية وعلى أسس وطنيّة لا طائفية ولا مناطقيّة. كما يجب دراسة جميع الثغرات الدستورية التي كشفتها الأزمات السياسية المتابعة، وتعديل الدستور لتضمين الحلول العملية وتفادي مثل هذه المآزق في المستقبل.

في الخلاصة، ليست المسألة في استقالة وزير او نائب أو رئيس او انفراط مجلس الوزراء او البرلمان بقدر ما هي مسألة نظام سياسي مرتهن ومهترئ ونهج فاشل في إدارة شؤون البلاد، والتغيير الجذري في النظام السياسيّ مطلوبٌ عاجلاً لا آجلاً.

تردّدات «انفجار بيروت» تزيد حالة الغضب إشكالات واعتصامات ووقفات احتجاجية

المعتصمون يحاولون اقتحام ساحة النجمة (تصوير: طلال سلمان)

لم تهدأ وتيرة الغضب الذي اندلع يوم السبت الماضي تحت راية «علقوا المشانق»، فعصر أمس، ومع توالي تداعيات زلزال ٤ آب الذي شوّه ملامح ست الدنيا بيروت، عاد منتفضون إلى وسط العاصمة وتحديداً شارع البلدية، حيث المدخل الرئيس لساحة النجمة حيث مقر البرلمان، وبدأوا في محاولات لقلب السحر على السلطة ومن فيها، والدخول إلى الساحة عنوة، فاندلعت مواجهات مع القوى المولجة حماية المكان.

وسرعان ما أقدم الشباب على رشق مدخل ساحة النجمة بالحجارة، مطلقين المفرقعات على القوى الأمنية المتمترسة خلف الجدار الأسمنتي، لترد عليهم بوابل من القنابل المسيّلة للدموع، ما أسفر عن ارتفاع حدة المواجهات، خصوصاً مع ازدياد عدد المنتفضين، ما أسفر عن سقوط عدد من الجرحى.

نادي القضاة

هذا، وكانت مجموعة من قضاة «نادي قضاة لبنان» قد نفذوا وقفة احتجاجية داخل قصر عدل بيروت، اعتراضاً على «الوضع المزري الذي وصلت اليه البلاد، ولاستعادة دور القضاء العادل والنزيه».

وفي بيان تلته رئيسة النادي القاضية أماني سلامة، دعت إلى «قلب الطاولة»، وقالت: «في اليوم التالي لثورة ١٧ تشرين بادر النادي الى دعوة جميع السياسيين الى الاستقالة وقد استقالت الحكومة فقط الا ان معظم مكوناتها خرج من باب الحكم ليعود فيدخل من شباكه وبقيت المحاصصة السياسية والطائفية سيدة الموقف في كل التعيينات المالية والإدارية الأخيرة التي اقترفتها الحكومة وذلك خلافا لادعاءاتها».

وختمت: «للسياسيين أجمعين نقول، نحن أمام جريمة إبادة شعب، بدأت معنويا ثم ماليا ثم جسديا نتيجة فسادكم ونفاقكم وتواطؤكم واقطاعكم الطائفي، فشلتم في كل شيء قمتم ولم تقوموا به، جعلتم من هذا البلد الصغير مرتعا لشروركم والشعب تواق الى الخلاص، فآن الاوان لوضع حد لهذا الضلال، فاستقيلوا. رحمة على الشهداء الابرار الذي تركونا قسرا والصبر للمقهورين في بلد لن نيأس منه».

وقفة تضامنية

□ ومن صيدا، أفادت مراسلة «اللواء» ثريا حسن زعيتر بأنّ مجموعة من ناشطي «شباب المساجد - حراك صيدا» وقفة رمزية أمام قصر العدل في صيدا، بعنوان «دماؤهم تستصرخ العدل»، وذلك للمطالبة بتحقيق عادل ومستعجل ومستقل وشفاف ومحاسبة كل مسؤول يكشفه التحقيق في الانفجار الكارثي الذي وقع في مرفأ بيروت، ورفعوا لافتات تطالب باستقلالية القضاء وتحريره من القرار السياسي والطائفي.

قائد الجيش تفقد مركز توضيب المساعدات وبحث التعاون العسكري مع وفد بريطاني

قائد الجيش متفقداً مركز توزيع المساعدات الغذائية للمنكوبين

تفقد قائد الجيش العماد جوزاف عون أمس، مركز توضيب المساعدات الغذائية التي وصلت إلى لبنان من دول شقيقة وصديقة، في البيال منطقة فرن الشباك.

واطلع العماد عون من مدير القوامة في الجيش على الآلية المتبعة في عمليات توضيب هذه المساعدات، تمهيداً لتوزيعها من قبل مديرية التعاون العسكري المدني.

ونوّه قائد الجيش بـ«الجهود التي يبذلها العسكريون والمتطوعون المدنيون في ظروف عمل صعبة وشاقة على مدار الساعة»، مشددا على «أهمية التعاون والتكامل بين الجيش والمجتمع المدني في سبيل خدمة الوطن، خصوصا في ظل الظروف الصعبة التي يمر بها وطننا».

وكان العماد عون قد استقبل في مكتبه باليرزة، كبير مستشاري وزارة الدفاع البريطانية لشؤون الشرق الأوسط الفريق جون لوريمير، يرافقه السفير البريطاني في لبنان كريس رامبلينغ.

وتم خلال البحث في سبل التعاون بين جيشي البلدين، والمساعدات المقدمة من الحكومة البريطانية لمواجهة تداعيات الانفجار الكارثي في مرفأ بيروت.

الجيش: انتشال ٥ ضحايا وتشييع شهيد حذار ارتداء البزّات العسكرية

أعلنت قيادة الجيش - مديرية التوجيه، في بيانين منفصلين أمس، عن أنّه «بتاريخه تمكنت فرق الانقاذ التابعة للجيش اللبناني بالتعاون مع فرق الدفاع المدني وفوج الاطفاء وفريقي البحث والانقاذ الروسي والفرنسي من انتشال خمس جثث لضحايا انفجار مرفأ بيروت. وتستمر عملية البحث على باقي المفقودين».

وفي البيان التالي قالت: «يُمنع على العسكريين المتقاعدين من مختلف الرتب ارتداء البزّات العسكرية على أنواعها أو أي من متمّماتها (قلنسوة، تي - شرت مع شعار الجيش...) تحت طائلة اتخاذ الاجراءات القانونية بحق المخالفين».

تشييع شهيد

إلى ذلك، وبمآتم مهيب رسمياً وشعبياً، ودّع الجيش اللبناني ومدينة البترون ابنهما العريف اسطفان روحانا الذي قضى في انفجار المرفأ، وعُثِرَ على جثمانه مساء السبت الماضي، وترأس الصلاة لراحة نفسه راعي أبرشية البترون المارونية المطران منير خير الله، وعدد من الضباط والعسكريين الى عائلة روحانا والاصدقاء وأبناء المدينة.

وإثر كلمات، أدّت ثلة من الجيش اللبناني تحيّة التشريفات، وعزفت موسيقى الاستشهاد للعريف روحانا، قبل أنْ يُنقل الجثمان، تتقدّمه أكاليل الغار والزهر والعلم اللبناني وأوسمة الشرف، ليوارى الثرى في مدافن العائلة.

وكانت بلدية البترون، قد أقامت استقبالاً حاشداً لجثمان روحانا في الشارع العام، وعلى وقع موسيقى فرقة الزفة والأسهم النارية وقرع أجراس الكنائس، حُمِلَ نعش الشهيد ملفوفا بالعلم اللبناني على الأكف وسط الزغاريد والتصفيق ونثر الأرز والورود. وفي طريقه إلى كاتدرائية مار اسطفان، عرج الجثمان إلى منزله حيث ازدانت الطرق بالأشرطة البيضاء ورفعت صوره واللافتات على امتداد الشارع العام إلى جانب صور الضحية الثانية لمدينة البترون زينه راجي.

«كورونا» لم يهدأ رغم الكارثة
حسن: نحن مهدّدون بمصيبة كبرى

رغم الأوضاع المأساوية التي يمر بها البلد، ورغم الكارثة التي ضربت بيروت ست العواصم، إلا أنّ فيروس «كورونا» لا يعرف لا كبيراً ولا حتى صغيراً، سلماً أو حرباً، بل اغتنم الفرصة وراح يرفع عدّاد إصاباته بمعدل غير مسبوق.

وزير الصحة

وفي هذا الإطار، أعلن وزير الصحة العامة الدكتور حمد حسن في تصريح من السراي الحكومي، إثر جلسة مجلس الوزراء، عن أنّه «تواصل مع وزير الداخلية والبلديات اللواء محمد فهمي وقائد الجيش العماد جوزاف عون لعزل بعض الأقضية بسبب ارتفاع عدد الإصابات بفيروس كورونا، مع استثناء العاصمة نتيجة الإنفجار الذي حصل فيها»، مشيراً إلى أنّه طرح «قبل أسبوع عزل بعض المناطق ولكن تم أخذ الموضوع في السياسة إلى مكان آخر. وعلى اللبنانيين أن يعرفوا بأن موضوع كورونا ليس مزحة، ونحن مهددون في خضم الغبار والضباب في الأشهر المقبلة بمصيبة كبرى».

إصابات بالجملة

وأعلنت وزارة الصحة العامة أمس، عن تسجيل ٢٩٥ إصابة جديدة أثبتت مخبرياً بفيروس كورونا المستجد، منها ٢٩٠ إصابة من ضمن المُقيمين و٥ من الوافدين من الخارج مؤخراً، ليرتفع عدد الإصابات في لبنان إلى ٦٨١٢ إصابة.

وذكرت الوزارة في تقريرها الخاص بمستجدات الإصابات بالفيروس، أنّه خلال الساعات الـ٢٤ الماضية، أجري ٥٥٠٨ فحوصا PCR الخاص بالفيروس، في وقت ارتفع عدد حالات الشفاء إلى ٢٢٩٨، كما ارتفاع عدد الوفيات إلى ٨٠ حالةً.

فحوصات شمالية

من جهتها، نفّذت بلدية طرابلس بالتعاون مع وزارة الصحة العامة حملة طبية، في حديقة باب التبانة في طرابلس، تم خلالها اخذ عينات pcr لحوالى ٦٠ شخصا من الذين يعتقد أنهم خالطوا أحد المصابين بفيروس كورونا، وذلك بهدف معرفة مدى انتشار فيروس كورونا في المناطق الشعبية.

□ فيما أعلنت خلية الأزمة والطوارىء في اتحاد بلديات الضنية في بيان، عن «تسجيل إصابة بفيروس كورونا كوفيد. ١٩ في بلدة مراح السفيرة. الضنية، طلب من الشخص المصاب بعدما أتت نتيجة الفحص المخبري الذي أجراه إيجابية أن يلتزم الحجر المنزلي والتقيد بإجراءات التعبئة العامة».

حدودنا الشمالية مفتوحة

أعلنت المديرية العامة للأمن العام في بيان عن أنّه «استنادا الى مقررات مجلس الوزراء بتاريخ ٢٠٢٠/٣/٣١ المتعلقة بعودة المغتربين اللبنانيين من الخارج، سيصار الى فتح الحدود البرية مع سوريا عبر مركزي المصنع والعبودية الحدوديين بتاريخي ٢٠٢٠/٠٨/١١ و ٢٠٢٠/٠٨/١٣ من الساعة ٩,٠٠ لغاية الساعة ١٦,٠٠ أمام اللبنانيين وأفراد عائلاتهم (ابن لبنانية أو ابن لبناني، زوج لبنانية أو زوجة لبناني) فقط المتواجدين في سوريا والراغبين بالعودة الى لبنان».

محكمة بعقلين .. خارج الخدمة

هذا، وأعلن رئيس محكمة الاستئناف المذهبية الدرزية العليا القاضي فيصل ناصر الدين في بيان، عن إقفال محكمة بعقلين المذهبية الدرزية بدءا من ٢٠٢٠/٨/١٠ و لغاية ٢٠٢٠/٨/١٧ نظرا لنتائج فحوص pcr الايجابية لدى بعض موظفيها ولتفادي تزايد الاعداد وحماية للموظفين والمجتمع، وذلك إلى حين تكرار فحوص pcr وصدور نتائجها».

إدانة واسعة للاعتداء على المفتي الحبال

دريان: لمتابعة الموضوع ومعاقبة المُعتدين

المفتي الحبال مستقبلاً النائب الحريري ومتضامنين

موجة عارمة من الاستنكار والتنديد والشجب والرفض، لاقاها الاعتداء السافر الذي تعرض له مفتي صور وأقضيتها الشيخ مدرار الحبال على أيدي رعناء ومتطاولين.

المفتي دريان

وفي هذا الإطار، دان مفتي الجمهورية اللبنانية الشيخ عبد اللطيف دريان، في بيان الاعتداء، واطمئن باتصال هاتفي إلى صحة المفتي الحبال، مطلعا منه على مجريات الحادث الذي تعرّض له في صيدا، ومطالباً الأجهزة الأمنية والقضائية متابعة الموضوع ومعاقبة الذين قاموا بهذا الاعتداء المستنكر.

المفتي سوسان

من جهته، ندّد مفتي صيدا وأقضيتها الشيخ سليم سوسان بالاعتداء على الشيخ الحبال، واعتبر في تصريح له، أنّ «ما تعرض له الأخ الصديق المفتي الشيخ مدرار الحبال هو اساءة الى كرامة العلماء والعقلاء والشرفاء بما عرف عن الشيخ مدرار من اعتدال ومن مروءة وهدوء وحكمة ومن عقل وتعقل».

وإذ رأى أنّ «الاعتداء على المفتي الحبال يشكل اساءة الى مدينة صيدا وكل علمائها، ويأتي على الأغلب نتيجة لهذه الفوضى العارمة الموجودة في البلد»، ناشد القوى الأمنية «الحرص على مدينة صيدا وامنها واستقرارها، هذه المدينة التي هي ضمان لهذا الوطن وضمان لقيام الدولة العادلة القوية الحرة المستقلة».

الحريري

وزارت النائب بهية الحريري أمس، المفتي الحبال في مكتبه بمسجد الشهداء في صيدا، متضامنة مع بعد الاعتداء الذي تعرض له، حيث اطمأنت على صحته وجددت استنكارها لهذا الإعتداء ، وذلك بحضور رئيس جمعية تجار صيدا وضواحيها علي الشريف .

دار الفتوى في بعلبك الهرمل

كما شجبت دار الفتوى في بعلبك - الهرمل ما حصل مع المفتي الحبال، وهو متوجه لأداء صلاة العشاء ليل أمس الأول.

وأعربت الدار عن تضامنها «العميق مع العالم الجليل سماحة المفتي الذي يتميز بأخلاقه ورصانته وحسه الديني والوطني»، وأسفت «لما حصل معه»، واضعة «هذا العمل الطائش بتصرف القضاء اللبناني والقوى الأمنية»، آملة «أن يتصرفا بأعلى مسؤولية».

وإذ اعتبرت أن «ما يجري في لبنان من إهمال وعدم حس بالمسؤولية من قبل المسؤلين، كما والتفلت الأمني والإنهيار في شتى المجالات، يساعد على ضرب وحدة لبنان وعيشه المشترك، وفقدان المواطن أمنه وأمانه»، قالت: «لبنان بأكمله مجتمعا ودولة، شعبا ومؤسسات مدعوين إلى إدراك خطورة المسألة التي لم تعد تحتمل».

السعودي

هذا، واستنكر رئيس بلدية صيدا محمد السعودي، في بيان صادر عن مكتبه الاعلامي، الإعتداء الذي تعرّض له مفتي صور الشيخ الحبال في محيط مسجد الشهداء بصيدا، معتبراً أنّ «ما تعرض الحبال، وهو المشهود له بهدوئه ورصانته وتواضعه، مرفوض وتطاول على المدينة وأهلها ومس بكل القيم»، داعيا الى «محاسبة الفاعلين لينالوا جزاءهم العادل تجاه ما اقترفوه من إعتداء مدان من الجميع».

الشيخ حمود

أما رئيس الاتحاد العالمي لعلماء المقاومة الشيخ ماهر حمود فقد زار مفتي صور وأقضيتها الشيخ مدرار الحبال في مكتبه بمسجد الشهداء، للاطمئنان الى صحته بعد الاعتداء الذي تعرض له، حيث أبدى «استنكاره لهذا الحدث، كما جرى التداول في محاولة استيعاب ردود الفعل التي حصلت والتي يمكن أن تحصل».

البزري

وأجرى الدكتور عبد الرحمن البزري اتصالاهاتفيا، بالمفتي الحبال للإطمئنان الى صحته، شاجبا «التعرض لمقامه»، وداعيا القضاء والقوى الأمنية إلى معالجة هذا الموضوع سريعا ومعاقبة الفاعلين».

د. حمود

كذلك، استنكر منسق عام تيار «المستقبل» في الجنوب الدكتور ناصر حمود في بيان «الاعتداء الآثم الذي تعرض له الشيخ الحبال في صيدا»، مشدّدا على «رفض التعرض للمقامات والرموز الدينية داعيا الى محاسبة المعتدين».

حزب الله

واتصل مسؤول منطقة الجنوب الأولى في «حزب الله» عبدالله ناصر بالشيخ الحبال، مطمئنا إلى صحته وسلامته بعد الحادثة التي تعرض لها مدينة صيدا، ووصف الاعتداء على المفتي الحبال بـ«الآثم».

حركة «فتح» - صور

وندّدت قيادة حركة «فتح» في صور، في بيان، «الاعتداء الآثم الذي تعرّض له المفتي الحبال، من قبل أشخاص متهورين موتورين اعتدوا وانهالو عليه بالشتائم، ما أدى إلى إصابته برضوض»، ودانت «هذا العمل الآثم وغير الأخلاقي»، شاكرة الله «على سلامة المفتي الحبال، رجل الإصلاح والوحدة الوطنية اللبنانية والذي لا يألو جهدا في سبيل الإصلاح بين المسلمين».

جمعية تجار صور

من ناحيتها، دانت جمعية تجّار صور الاعتداء، مطالبة بـ«ملاحقة المسؤولين حتى نيلهم العقاب المناسب»، مؤكدة أن «المفتي حبال قامة دينية ورمز من رموز صور العريقة المليئة بالتسامح والمحبة، والذي لطالما كان الجامع بين الأهالي دون تمييز أو تفرقة»، لافتين الى أن «المساس به خطيئة يجب التكفير عنها وأن هذا التصرف لا يمت للأخلاق والإحترام بصلة». وقد تمنت جمعية التجار السلامة والشفاء العاجل للمفتي حبال، آملة «ألا يتكرر مثل هذا الفعل المشين».

تيار الفجر

وأخيراً، استنكر «تيار الفجر» في بيان، الإعتداء الذي تعرّض له المفتي الحبال، «لما يشكله هذا الإعتداء الآثم من إنتهاك للحرمات وللقيم وللحريات الشخصية والعامة، خصوصا في هذه الظروف الدقيقة التي يمر بها وطننا في كافة المجالات السياسية والأمنية والإقتصادية والإجتماعية الصعبة، ولما يمثله المفتي الحبال تحديدا من قيمة إسلامية توحيدية جامعة ، ومن دور إجتماعي فاعل في صور ومنطقتها وفي مدينة صيدا التي عرفته شخصية مميزة على الدوام».

كما تلقى المفتي الحبال المزيد من الإتصالات من مرجعيات روحية وفاعليات وشخصيات اطمأنوا على صحته واستنكروا ما تعرض له.

حملات محلية تبلسم جراح أبناء الوطن

إحدى آليات حملة «كرمال بيروت» الصيداوية

في ظل الهجمة الأخوية الواسعة من الأشقاء العرب (السعودة، الكويت، مصر، قطر، المغرب، البحرين، سلطنة عُمان، الأردن، وسواها) على لبنان، دعماً ومساندة في زمن الكارثة التي حملها سياسيوه إلى شعبه، وفي حين عجزت السلطة عن حماية شعبها من نفسها، فتنفس الصعداء برئيس «أمّنا الحنون فرنسا» برفقة العديد من الدول الأوروبية والغربية الصديقة، كان للداخل اللبناني أيضاً دور في بلسمة جراح أبناء الدم الواحد والأرض الواحدة على اختلاف انتماءاتهم وطوائفهم، لأن الكارثة الزلزال جمعتهم.

كرمال بيروت

□ فمن صيدا، أفادت مراسلة «اللواء» ثريا حسن زعيتر بأنّ صباح الأمس، انطلقت قافلة حملة «كرمال بيروت» من أمام بلدية صيدا، التي نظمتها مؤسسات الرعاية الاسلامية بالتنسيق مع تجمع المؤسسات الاهلية في صيدا والجوار برعاية بلدية صيدا، مقدمة من اهالي المدينة لإغاثة إخوتهم المتضررين من أنفجار المرفأ في بيروت.

وشملت القافلة ٢٨ آلية محمّلة بالمواد الغذائية والوجبات السريعة والعيادات النقالة والاسعافات وملابس الاطفال ومياه الشفة والاستخدام بالاضافة إلى إطفائية لتنظيف الطرقات، يرافقها أكثر من ٢٠٠ متطوع من «الرعاية»، «رابطة الطلاب المسلمين»، «الجمعية الطبية الإسلامية - صيدا»، «جمعية الكشاف المسلم»، «مفوضية الجنوب»، «رواد الجيل» و«لجنة مسجد الحسين»، حيث سيستفيد من هذه الحملة أكثر من آلاف ١٠ متضرر من الانفجار، وسيتم تنفيذ الحملة في بيروت بالتعاون مع جمعية «نساند»، «الجمعية الطبية الاسلامية في لبنان» و«جمعية بريدج».

□ من جهة أخرى، نوه القافلة رئيس بلدية صيدا المهندس محمد السعودي بسرعة تلبية المواطنين في صيدا لنداءات التبرع بالدم التي أطلقها الصليب الأحمر اللبناني والبلدية وجميعات مختلفة، وذلك لإغاثة المصابين جراء الانفجار الكارثي في مرفأ بيروت».

«تتوحّد الأيدي»

□ وفي مرجعيون، نظّمت بلديات وجمعيات خيرية وأفراد من أهالي قرى وبلدات المنطقة حملة تبرعات تحت عنوان «في المصائب تتوحّد الأيدي»، بما يتوفر من مواد غذائية ومياه ومواد تنظيف ومستلزمات طبية وتمريضية وثياب وحرامات وفرش وغيرها ليتم توزيعها مباشرة على المتضررين من انفجار مرفأ بيروت، كما أمنوا الباصات لنقل المتطوعين للمساعدة برفع الانقاض من شوارع العاصمة بيروت.

مرفأ سلعاتا جاهز

أما شمالاً، فقد وجّهت هيئة الطوارئ الشعبية في بلاد البترون كتابا الى وزير الأشغال العامة والنقل ميشال نجار، لفتت فيه الى جهوزية مرفأ سلعاتا في البترون لاستقبال البواخر.

وجاء في الكتاب: «إن مرفأ سلعاتا - البترون هو ميناء كبير ومجهز بما يلزم لاستقبال البواخر الكبيرة والصغيرة والمحملة بشتى أنواع البضائع. كما أن الوصول والدخول إليه والمغادرة والخروج منه مؤمنان بسهولة عبر مداخل ومخارج موصولة مباشرة بأوتوستراد طرابلس - بيروت».

مستشفى ميداني مغربي

إلى ذلك، أعلنت سفارة المملكة المغربية في لبنان عن أنه إنفاذاً لتوجيهات الملك محمد السادس، تم، إنشاء مستشفى عسكري ميداني على طريق النهر مقابل فورم بيروت، وهو على أتمّ الإستعداد، على صعيد الموارد البشرية و اللوجيستية، لإستقبال المرضى و الجرحي اللبنانيين.

بريطانيا وفرنسا على الأرض

هذا، وأعلنت سفارة بريطانيا في بيان، عن أنّ «الفريق جون لوريمر، كبير مستشاري الدفاع البريطاني في الشرق الأوسط وشمال أفريقيا، خلال زيارته إلى بيروتزار مرفأ بيروت بالتزامن مع وصول سفينة صاحبة الجلالة إنتربرايز، إلى قبالة شواطىء بيروت في سياق حزمة واسعة من الدعم العسكري الذي أعلنه وزير الدفاع البريطاني بن والاس يوم ٦ آب. وقد رافقه في زيارته إلى المرفأ خبراء من البحرية الملكية البريطانية كانوا يعملون مع السفارة البريطانية استعدادا لوصول سفينة المسح البحري إنتربرايز».

□ وكانت السفارة الفرنسية في بيروت، قد أعلنت عن زيارة للسفير برونو فوشيه إلى موقع الانفجار، حتى اطلع على مدى فداحة الأضرار.

«الصحافيين العرب» يتضامن مع لبنان

أعرب «اتحاد الصحافيين العرب» في برقية إلى الشعب اللبناني، عن تضامنه الكامل مع لبنان، حكومة وشعبا، إزاء إنفجاري بيروت يوم الثلاثاء ٤ آب الجاري، اللذين نتج عنهما عدد كبير من الضحايا وعدد ضخم من المصابين.

وبعث الاتحاد العام للصحافيين العرب بخالص التعازي وصدق المواساة للشعب اللبناني الشقيق، داعيا الله عز وجل بالشفاء العاجل للجرحى ويلهم أسر الضحايا الصبر والسلوان.

وأعرب الاتحاد عن خالص تعازيه للأسرة الصحافية في لبنان الشقيق عن الضحايا في هذه الأحداث المروعة والشفاء العاجل للمصابين ويحفظ لبنان وشعبه من كل سوء».

«المجلس الشيعي» و«أمل» و«الحزب»: لإحياء عاشوراء من المنازل

أصدر المجلس الاسلامي الشيعي الأعلى بياناً، لفت فيه إلى أنّه «نظرا للظروف الصحية التي تعاني منها البلاد بسبب تفشي جائحة كورونا، ندعو المؤمنين الى التزام الشروط الصحية والارشادات الطبية بدقة في إقامة مجالس عاشوراء، بما يلائم الوضع الصحي ويحقق الأهداف النبيلة لعاشوراء والالتزام التام بالإجراءات الخاصة بالتعبئة العامة لجهة استخدام الكمامات الطبية وسائر وسائل الوقاية».

□ وفي السياق، أعلنت قيادتا «حزب الله» وحركة «أمل» في بيان مشترك، عن أنّ «إحياء ليالي عاشوراء سيتم هذا العام وفق الضوابط الصحية، بسبب وباء كورونا».

ومما جاء في البيان: «يطل علينا هذا العام شهر محرم كما في كل عام، لكن بناء على توصيات وتأكيدات المرجعيات الدينية بأن الإحياء يجب أن تُراعى فيه الضوابط الصحية والتزامها من قبل المحبين والعاشقين للامام الحسين نتيجة الوباء الذي حل بلاء في العالم كله، وحيث إن وباء كورونا شهد تفاقما وتطورا خطيرا في الآونة الأخيرة في لبنان مما شكل تهديدا جديا لصحة وسلامة الأفراد والمجتمع، فقد درست قيادتا حركة أمل وحزب الله الأمر، ومن أجل أن يكون الإحياء ملتزما الضوابط المطلوبة فقد تقرر تركيز الإحياء في المنازل من خلال المشاركة عبر وسائل الإعلام حيث تبث المجالس عبر التلفزيون ليلا نهارا».

فضل الله: لنخرج من حساباتنا الخاصة

غرّد العلامة السيد علي فضل الله على حسابه الخاص على توتير قائلا: «لبنان امام منعطف خطير يتصل بوجوده كدولة وكيان وعلى كل القوى السياسية أن تخرج من حساباتها الخاصة والضيقة إلى حسابات حفظ هذا الوطن وإنشائه في هذه المرحلة المصيرية من تاريخه».

هل سُطّرت محاضر ضبط بحق السيارات المتضرّرة؟!

نفت المديرية العامة لقوى الأمن الداخلي، ما يتمّ تداوله عن «قيام أحد عناصر قوى الأمن بتسطير محاضر ضبط بحق السيارات المتضررة جراء الانفجار في مرفأ بيروت».

وأوضحت المديرية أنّ هذا الخبر «عار من الصحة»، مشيرةً إلى أنّ «قوى الأمن كلّفت عناصرها بإجراء مسح ميدانّي وتدوين الأضرار التي لحقت بالسيارات والمباني».

الأمن العام: بلّغوا عن المتلاعبين بالدولار

ذكرت المديرية العامة للأمن العام في بيان «المواطنين والمؤسسات أنه بإمكانهم الابلاغ عن أي تلاعب بسعر صرف الدولار الاميركي الذي يحدد يوميا من قبل نقابة الصرافين، وذلك عبر الاتصال بغرفة العمليات الخاصة المشتركة لمتابعة عمليات المضاربة على الليرة اللبنانية مقابل الدولار على الارقام التالية: ٠١/٣٨٤٢٤٨ - ٠١/٣٨٤٢٤٧ - ٠١/٣٨٤٢١٥ و٠١/٣٨٤٢١١».

لكم نرفع القبعة أيها الثوار الأبطال ... ثوار السماء والأرض

بكل فخر أتوجه لكم يا ثوارنا الأحرار ويا ضحايا ٤ آب الأبطال ويا صانعي الجمهورية اللبنانية الجديدة بتحقيق الإصلاح الحقيقي لنظامنا الديمقراطي الذي داست عليه طبقة سياسية فاسدة عجوز مهترئة.

ثوار اجتاحت رياحهم كل الحواجز والصعوبات حتى طرقت أبواب السماء مطالبة بمحاسبة كل الفاسدين.

ما أبهى حلتكم أيها الثوار التي ازدانت بتاج مرقط بعبارة ماسية: «ثوار أحرار منكمل المشوار»، تاج وُضِعَ بكل فخر على رؤوسكم الشامخة رغم الظلم والجوع والذل والموت الذي حل ضيفاً على حياتكم ورغم الكارثة التي حوّلت بيروت إلى ركام وأحلامكم إلى حطام ولكم نرفع القبعة أنتم الذين تتشاركون جميكم في لملمة جراحات بيروت في الوقت الذي غاب عنكم الذين أوكلتم لهم ثقتكم ولا نعرف ماذا ينتظرون؟

نعم يا فاقدي الضمير والإحساس تخليتم عن شعبكم في الوقت الذي كان بحاجة إلى بارقة مساعدة. أنتم خنتم شعبكم ووطنكم وويلكم من الحساب.

فلا سيدنا محمد يرضى بهذا الذل لشعبه ولا سيدنا المسيح يرضى بهذا الجوع والذل والظلم وبهذه الجريمة التي أبادت شعبكم ومدينته «بيروت» بسبب إهمالكم وفسادكم وجشعكم وطمعكم بالمراكز.

يا مجرمي الحرب ويا فاقدي الثقة والقرار!

وأنتم أيضاً يا نواب الأمة بأغلبيتكم لم تسمعوا صراخ شعبكم ودموع مدينته، أثبتم لنا أنكم سجناء كتلكم الحزبية ويا للعار تكبلت آراؤكم واختفى قراركم، كنتم عاجزين عن اتخاذ قرار الإستقالة بعيداً عن مصالح أحزابكم فاخترتم المناصب بدل الوقوف إلى جانب شعبكم الذي دفع ثمن إنتخابه لكم.

وها أنتم تطالبون بانتخابات نيابية مبكرة وإن تأمنت تستقيلون؟ فيا للعار! بئس هكذا نواب! أظهرتم لشعبكم أن مصالحكم فوق كل اعتبار. لكم نقول بأن المحاسبة آتية في صناديق الإقتراع..

وماذا بعد؟ لقد شبتم وخنتم وكالتنا لكم وشاخ معكم الوطن.

أين هي ضمائركم؟ أين هي صحوتكم؟

بكل أسف أنتم الماضي الأليم وشبابنا الحاضر والمستقبل الزاهر وبكل فخر أنتم الحلم الواعد ولكم نرفع القبعة أيها الثوار الأبطال!

لتيندا هيكل شواح

الزميل عبد الحميد الأحدب عليك واجب ملاحقة منتحلي اسمك

قرأت في صحيفتي «اللواء» بتاريخ ٢٠٢٠/٨/٧ وفي «النهار» بتاريخ ٢٠٢٠/٨/٨ اللبنانيتين مقالاً منسوباً للزميل اللبناني الأستاذ عبد الحميد الأحدب، شعرت بأنه مقال مزور دُس إليهما لغايات مشبوهة وليتبين ذلك من الإشارات التالية:

اولاً: لا يمكن لمحام ان يحرّض جنود الجيش اللبناني وكلهم وطنيون وليس بعضهم على ارتكاب جريمة تعليق المشانق، وجريمة انتحال صفة القضاء، وجريمة الدعوة لتشكيل عصابة، وبجرائم اخرى لا مجال لذكرها الآن.

ثانياً: لا يمكن لزميل وبالذات عبد الحميد الاحدب ان يتنكّر للقضية الفلسطينية ويقول عنها: «لم تعد فلسطين قضيتنا» وان يطعن بكل من عمل ويعمل على تحريرها، وكل من قدم ويقدم روحه من اجلها، وان يطعن بالمعتقلين والاسرى في السجون الصهيونية الذين يتجاوز عددهم (٧٠٠٠) اسير، ومضى على بعضهم داخلها عشرات السنين ومهددين بالموت بين لحظة واخرى ويتناسى عنصرية الكيان الصهيوني وجرائمه.

ثالثاً: لن أصدق بأن يصدر عن الزميل الاحدب قولاً مثل: «لم نعد نريد تحرير فلسطين» لان ذلك يعني بوضوح اعلان انتسابه للصهيونية العالمية معترفاً لها بحق احتلال ارض فلسطين، ومن غير الممكن ومن المستحيلات ان يصدر مثل هذا من الزميل المذكور.

رابعاً: لن اصدق ايضاً بأن ينسب الزميل الاحدب زرع الفتن والسرقات والهدم الى من يعملون لتحرير فلسطين لانه على يقين بأن من يرتكبون هذه الاعمال ليسوا من المناضلين للقضية.

خامساً: لن اصدق ايضاً وايضاً ان يدعو زميلنا الى تعليق المشانق وهو المحامي الذي يعرف جيداً ان هناك اصول قانونية يقتضي تطبيقها على المجرمين وتنفيذ العقوبات بحقهم فضلاً عن الزميل كما نعرف انه ضد عقوبة الاعدام.

سادساً: يبشرنا كاتب المقال عن مجازر تلوح في الافق ليُدخل الرعب في قلوبنا حيث يذكرنا بطريقة غير مباشرة بالمجاز التي ارتكبها العدو الصهيوني على مدى سنوات احتلاله لفلسطين وحتى اللحظة كمجازر دير ياسين وصبرا وشاتيلا ويتوعدنا بتكرار مثلها.

سابعاً: لاحظنا عدم وجود اي ترابط بين المواضيع الواردة في المقال بحيث كل سطر منه غريب عن الآخر وهذا ليس اسلوب الزميل الاحدب في الكتابة الذي نعرفه تماماً، وكأن كاتب هذا المقال غايته من ذلك تزويدنا برسالة تشويه فكر الزميل، واعلان عن وجود خلل ما لا سمح الله في عقله.

وفي الختام،

اعتقد جازماً بأنه عند إطلاع الزميل الاحدب على المقال المنسوب له وما ورد به، سيلاحق الفاعل والمحرض قضائياً على ارتكابه هذه الجريمة النكراء بحقه التي الحقت وتلحق الضرر الجسيم بمسيرته الحقوقية والفكرية والسياسية والادبية بل بمعتقده الذي نشأ عليه ولن يترك الفاعل دون عقاب، وان غداً لناظره قريب.

ان فلسطين اكبر من الجميع شاء من شاء وأبى من أبى، وستبقى قضيتنا وبوصلتنا ولا تحاولوا احباطنا، وسيبقى النضال مشتعلاً لتحريرها من البحر الى النهر رغم انف فاقدي الفضيلة والكرامة والوطنية والنزاهة والعنفوان، وسوف نحقق النصر المبين.

«محام عربي مخضرم»

دعوة لالتفاف وطني حول مرفأ طرابلس
إعادة بناء مرفأ بيروت المناسبة الأولى للـ B.O.T

ذوالفقار قبيسي:

من ركام الدمار تولد الأفكار البنّاءة أحيانا. والانفجار المروّع الذي هزّ بيروت وكل لبنان، قد يكون المناسبة لاحياء صيغة الـ B.O.T (تعمير، تشغيل لفترة محددة بالشراكة بين القطاع والخاص، ثم إعادة المشروع للقطاع العام بعد استثماره لفترة ٢٠ الى ٣٠ سنة أو أكثر) كي تعتمد هذه الصيغة ليس فقط في بناء مرفأ بيروت الدولي، وإنما أيضا تطوير مرفأي طرابلس وصيدا، مع إعادة إحياء مرفأ بيروت القديم – إذا اقتضت الضرورة والجدوى – كمكمل لمرفأ بيروت الحديث. وهي عملية طويلة المدى تحتاج الى أكثر من ٥ سنوات والى مليارات الدولارات – وهذا بيت القصيد – لا يمكن للدولة اللبنانية بالاحتياطيات الشحيحة التي لديها الآن بالدولار أن تؤمّن حتى مئات ملايين دولارات منها. والحل الوحيد هو بطريقة الـB.O.T للقطاع الخاص أو p.p. p. (public-private partnership) بواسطة المشاركة بين القطاعين العام والخاص.

وبالانتظار...

لا بد من تدبر الأمور بـ «حواضر البيت» من خلال الاعتماد الرئيسي على القوة «المينائية» الحالية لمرفأ طرابس القادر حسب المعلومات الأولية على إستيعاب ٣٠٠ ألف طن أو حوالي نصف استيرادات لبنان من القمح البالغة ٦٠٠ ألف طن (غالبيتها من أوكرانيا وروسيا) والباقي ممكن استيعابه في مخازن الثمانية مطحنة التي تستقبل عادة ١٠٠ ألف طن من مجموع الاستيرادات السنوية. والـ ٢٠٠ ألف طن الباقية ممكن استيعابها في مخازن المصانع الكبرى وربما جزء منها في مرفأ صيدا بعد تزويده بتجهيزات أولية.

وكل هذه العمليات «المركبة» إذا كان من شأنها «تدبر الأمور» ولو بصعوبات وتعقيدات وبنفقات طارئة، منها أكلاف نقل كميات كبرى من القمح من مرفأي طرابلس وصيدا الى بيروت، والأكلاف الإضافية للتخزين في المطاحن ولدى مخازن الشركات الصناعية، فانها لا تغني عن «خطة طارئة» فورية لإعمار مرفأ بيروت بالسرعة المطلوبة، ليس فقط لإعادته الى وضعه السابق وإنما لتحديثه بالتجهيزات والخدمات وبالإدارة العصرية والكفوءة والمنتجة والمنافسة التي جعلت منه على مدى مئات السنين «مرفأ الشرق» وصلة الوصل بين الشرق والغرب وبما يساهم في دعم الخزينة العامة بأضعاف ما كان يورده في ظل الإدارة السابقة وتحت رحمة التسريب والتهريب بما أضاع على موازنة الدولة مليارات الدولارات التي شكلت جزءاً كبيراً من «منهوبات الداخل» و«منهوبات الخارج».

دعوة لالتفاف وطني حول مرفأ طرابلس

رئيس غرفة التجارة والصناعة في طرابلس والشمال، توفيق دبوسي أكد أن مرفأ لبنان من طرابلس من حيث موقعه الجغرافي يتمتع بأهمية على المستويات المرفئية اللبنانية والعربية والدولية كما هو مهم إقليمياً ومن حيث إمكانياته الحالية فيمتلك مساحة مشابهة لمرفأ بيروت إلا ان لديه ارصفة أقل، أما مداه البحري فهو أوسع من المدى البحري لمرفأ بيروت وحركة السفن ويمكنه ان يستفيد من هذا المدى البحري المساعد وبإستطاعته أيضاً تأمين الخدمات التي يحتاجها لبنان لا سيما في ظل الازمة الإقتصادية وتراجع الحركة التجارية والمناخ السلبي الضاغط الذي تسببه جائحة الكورونا، لافتا الى أننا نعمل على زيادة القدرة التشغيلية لمرفأ طرابلس وتعزيز قدراته اللوجيستية بشكل مطرد، في وقت نشهد فيه أكبر إلتفاف وطني حوله وبالنسبة لإجراءات القمح في مرفأ طرابلس فنحن نكب على إعداد الترتيبات المتعلقة بإستدراج العروض من جانب شركات متخصصة في إسبانيا وألمانيا للعمل على تركيب إجراءات للقمح بطريقة سريعة ورفع القدرة على تخزين ٢٠٠ ألف طن وبذلك يتوفر الدعم لبيروت وكل لبنان لا سيما أننا أطلقنا مبادرة طرابلس الكبرى للعمل عل إذابة الفجوة بين اللبنانيين ولترسيخ التعاون مع بعضهم البعض من خلال الإستثمارات المشتركة والتي تتلازم مع تخطي الحواجز بين الطوائف والمذاهب والمناطق. وجاء كلام دبوسي خلال استضافته من قبل CNBC عربية، حيث تناول أيضاً الحالة الصحية التي تعاني منها البلاد ورأى أنها «تتوفر من خلال المساعدات الطبية التي يتم إرسالها من جهات عربية ودولية وهذا ما نشهده بهذا الإتجاه من حركة الطائرات التي تنقل تلك المساعدات الطبية التي تصل الى مطار الرئيس الشهيد رفيق الحريري.

نجار

اجتمع وزير الأشغال العامة والنقل الدكتور ميشال، مع لجنة إدارة مرفأ بيروت، في حضور مدير مكتبه شكيب خوري والمستشار بيار بعقليني، حيث تم البحث في أوضاع المرفأ ومدى جهوزيته وما يمكن أن يقدمه من خدمات في الوقت الراهن بعد الكارثة التي المت به من جراء الانفجار الأخير.

ودعا نجار التعاون بين الجميع لتحقيق التكامل وتأمين كل ما يلزم لجهة تأمين استمرارية العمل بعد أن أصبحت محطة الحاويات في المرفأ بحالة جهوزية كاملة للعمل، مشيراً الى ان المرفأ رئة لبنان والمناطق المحيطة به، ويتمتع بمزايا عديدة لموقعه المحوري والأهم في الحوض الشرقي للبحر المتوسط.

ولفت الى ضرورة تكليف رئيس مجلس ادارة ومدير عام ملم بالعمل المرفئي من قبل مجلس الوزراء لإعادة تشغيل المرفأ بأسرع وقت ممكن.

مرسيليا يساهم في اغاثة اللبنانيين عينياً

التضامن الاردني وفي الاطارين علم لبنان يزين قميص مرسيليا والشهيد حطيط

أرسلت إدارة أولمبيك مارسيليا الفرنسي، بعض القمصان التي خاض بها الفريق مباراته، الأحد، إلى رابطة مشجعي النادي في العاصمة اللبنانية بيروت.

وكان مارسيليا بادر بوضع علم لبنان على قميصه، خلال مباراته الودية مع نيم، نظرا لوفاة أحد مشجعيه في انفجار مرفأ بيروت.

وسيعرض النادي الفرنسي باقي القمصان، في مزاد علني، لبيعها وإرسال الأموال إلى المتضررين من الانفجار.

هذا وشارك فريقا الوحدات ومعان الأردنيين في حملة التضامن الواسعة مع شعب لبنان، بمواكبة الاتحاد الاردني لكرة القدم، ووقف الفريقان دقيقة صمت تزامناً مع عزف النشيد الوطني اللبناني.

وفي السياق، نعى الاتحاد اللبناني الكيوشنكاي، البطل والمدرب ثروت حطيط، الذي استشهد بانفجار مرفأ بيروت.

وكان حطيط يعمل أيضا ضمن فوج إطفاء بيروت، الذي لقى مصرعه خلال القيام بواجبه الوطني في المرفأ.

وتقدم اتحاد الكيوشنكاي لعائلة حطيط، وابنه هادي حطيط، وعائلة نادي MBS، بأحر التعازي والمواساة.

دبوسي: تحفّظات حول آلية تسهيلات المصارف

تناول رئيس غرفة طرابلس والشمال توفيق دبوسي خلال مقابلة على CNBC عربية، القروض (بفائدة صفر) التي يوفرها مصرف لبنان بالرغم من التدابير المصرفية التي كان دونها صعوبات كبيرة بالحصول على التسهيلات التي يتطلع اليها المواطن حيث ان هناك متطلبات متعددة الوجوه من تجهيز أوراق ومستندات وتوفير ضمانات وكفالات وخلافها من الشروط للحصول على تلك القروض، فأعرب عن تحفظه تجاه التعميم الصادر من مصرف لبنان بإتجاه المصارف والمرتبط بتلك القروض لأن المصارف تتطلب بدورها وجود ملف كامل لأي شخص يطلب قرضاً وعلى أرض الواقع فإننا نجد أن النتائج التي يريدها التعميم المصرفي لن تتحقق ولن تبلغ الأهداف التي يصبو إليها التعميم المذكور لا سيما ان مطلق شخص يطلب قرضاً مصرفيا سيكون ملزماً بتزويد المصرف بدراسة دقيقة يعلن فيها كيفية سداده للقرض المطلوب خصوصاً إذا كان القرض مرتبطا بعملية ترميم لبيوت متضررة جراء الأحداث الأخيرة، علما أن القروض المصرفية في لبنان تتحكم فيها ثلاث آليات لأسعار ثلاث من أسعار صرف الدولار وتتراوح ما بين السعر بالشكل المبدئي ١٥١٥ ليرة لبنانية للدولار الأميركي وسعر صرف ثان يتحدد بـ ٣٩٠٠ ليرة لبنانية والسعر المتداول في السوق السوداء التي يطلق عليها تلك التسمية ويصل الى عتبة ٨٠٠٠ ليرة لبنانية للدولار الأميركي الواحد، ومن هنا تبرز الصعوبات أمام المواطن اللبناني وضآلة فرص حصوله على االقروض المصرفية المبتغاة إضافة الى أن العملة النقدية غب الطلب غير متوفرة في الأسواق اللبنانية وأن اكلاف الترميم باهظة والمداخيل العائدة للفرد اللبناني باتت محدودة لا تتوفر إلا بالنسبة للقادرين مالياً ولكن الغالبية لا قدرات مالية لديها وإستتباعاً فإن المصرف سيمتنع عن إعطاء القروض المرتبطة عضوياً بمداخيل المواطن التي تراجعت فعليا قوتها الشرائية وباتت عملية المعاملات المصرفية معقدة جداً.

تمديد صلاحية إجازات العمل المتعلقة ببراءة الذمة

أصدرت وزيرة العمل لميا يمين مذكرة قضت بتمديد صلاحية إجازات العمل والمستندات المطلوبة لإنجازها اعتبارا من ٢٠٢٠/٨/١ الى مساء يوم ٢٠٢٠/٩/٣٠. كما أصدرت مذكرة قضت بتمديد صلاحية المهل المتعلقة ببراءة الذمة ومحاضر الضبط حتى نهاية الشهر المقبل، وذلك بسبب الظروف الاليمة التي تمرُّ بها البلاد، وتأميناً لسير العمل.

ليلارد يسجل ٥١ نقطة ويحيي امال بلايزرز

ليلارد تخطى حاجز الـ٥٠ نقطة للمرة الـ٥ هذا الموسم والـ١٠ بمسيرته

سجل نجم بورتلاند ترايل بلايزرز داميان ليلارد ٥١ نقطة ليقود فريقه الى الفوز على فيلادلفيا سفنتي سكسرز ١٢٤-١٢١ والاحتفاظ بأمله ببلوغ الادوار الاقصائية ليبقى على مقربة من ممفيس غريزليز صاحب المركز الـ٨ الاخير المؤهل الى البلاي اوف من الدوري الاميركي للمحترفين لكرة السلة.

وهي المرة الخامسة التي يتخطى فيها ليلارد حاجز الخمسين نقطة هذا الموسم والعاشرة بمسيرته، وقال ليلارد «كانت هذه المباراة مختلفة لأن موسمنا كان على المحك. لو خسرنا هذه المباراة لما كان مصيرنا بأيدينا. اعتقد بأننا ردينا بأفضل طريقة ممكنة».

وخسر فيلادلفيا جهود نجمه الكاميروني جويل امبيد لاصابة بكاحله، علما ان فريقه يعاني ايضا من اصابة اخرى لنجمه الاسترالي بن سيمونز بالركبة.

وادى فوز بورتلاند ترايل بلايزرز الى خروج نيو اورليانز بيليكانز وساكرامنتو كينغز من السباق لانتزاع احدى بطاقات البلاي اوف.

وتغلب سان انطونيو سبيرز الساعي الى التواجد في البلاي اوف للمرة الثالثة والعشرين تواليا على نيو اورليانز بيليكانز ١٢٢-١١٣.

وساهم الثنائي اوستن ريفرز وجيمس هاردن بفوز هيوستن روكتس على ساكرامنتو كينغز ١٢٩-١١٢ بتسجيلهما ٤١ و٣٢ نقطة تواليا.

وتغلب بوسطن سلتيكس على اورلاندو ماجيك ١٢٢-١١٩ بعد التمديد، وبروكلين نتس على لوس انجليس كليبرز ١٢٩-١٢٠.

ريال يستهدف ديبالا واليوفي يكرم رونالدو

كشف موقع «سبورت ميدياست» عن تفاصيل عرض جديد يسعى ريال مدريد لتقديمه لنظيره يوفنتوس من أجل ضم الأرجنتيني باولو ديبالا، نجم اليوفي، خلال فترة الانتقالات الصيفية الحالية.

ديبالا مطلوب في ريال مدريد مقابل ١٠٠ مليون يورو بالإضافة إلى توني كروس وإيسكو ألاركون

واشار الموقع ان ديبالا لفت انتباه فلورنتينو بيريز، رئيس ريال مدريد، وكلف وسطاء بفتح محادثات مع النادي الإيطالي، إذ جاء العرض المبدئي لـ"الميرينغي" بـ١٠٠ مليون يورو، بالإضافة إلى توني كروس، وإيسكو ألاركون.

ولكن الموقع لفت بأن يوفنتوس ليس مهتما بمناقشة أي صفقات في هذا الوقت، إذ يركز على تقييم مرحلة أندريا بيرلو كمدير فني جديد بدلا من ماوريسيو ساري، ولكن قد يتعين النظر في عرض ريال مدريد.

ويتابع أن يوفنتوس لا يعتزم السماح برحيل ديبالا، ويعتبر اللاعب الأرجنتيني عنصرا أساسيا بصفوف الفريق، ولكن مع إيسكو وكروس بقيمة ٦٠ مليون يورو، و٥٠ مليون يورو، يأمل ريال مدريد أن يكون العرض كافيا لإغراء "البيانكونيري".

وكان ديبالا انضم لصفوف يوفنتوس بالـ٢٠١٥، قادما من فريق باليرمو، في صفقة وصلت قيمتها إلى ٤٠ مليون يورو، وخاض بقميص فريق السيدة العجوز، ٢٢٨ مباراة في جميع المسابقات، وسجل ٩٥ هدفا.

هذا وتُوج البرتغالي كريستيانو رونالدو، بجائزة أفضل لاعب في يوفنتوس للموسم المنقضي، بعد قيادته الفريق للتتويج بالدوري الإيطالي.

وقال النادي: "كان موسمًا طويلًا جدًا، حيث استمرت بطولة الدوري قرابة ١١ شهرًا، توقفت الأمور بشكل غير متوقع، ولكن عندما عادت مرة أخرى، فزنا بالكالتشيو، واتسم عنصر واحد بالثبات والاستمرارية، أهداف كريستيانو رونالدو".

وأضاف: "لعقود من الزمان، لم يتمكن أحد من تسجيل ٣٠ هدفًا في الدوري فقط، ليوفنتوس، وكان رونالدو الذي وصل إلى هذا الإنجاز في وقت قياسي حاسمًا وأساسيًا في أغلب الأوقات، كانت بعض هذه الأهداف غير عادية، فهل تتذكرون رأسيته المذهلة ضد سامبدوريا".

متفرقات رياضية

■ وباء كورونا يضرب اتلتيكو مدريد.. هذا ما اعلنه نادي العاصمة الاسبانية، الذي كشف بان الظهير الايسر الكرواتي سيمي فرساليكو والجناح الارجنتيني انخل كوريا اصيبا بفيروس كوفيد ١٩، وأكد النادي أن نتائج الحالات الاخرى للاعبيه وجهازه الفني للكشف عن الفيروس جاءت سلبية، وجاء ذلك قبل أيام من مباراته المرتقبة مع لايبزيغ الالماني في ربع نهائي دوري أبطال أوروبا الخميس المقبل.

■ اجتمع البرازيلي آرثر ميلو، مع إريك أبيدال المدير الرياضي لبرشلونة، لمدة ساعة كاملة، بعد ثبوت سلبية اختباره لفيروس كورونا؛ ما سمح له بالاجتماع مع المسؤول الفرنسي، لكن دون التوصل لحل يرضيه، وذكرت صحيفة «موندو ديبورتيفو» الإسبانية، أن الملف التأديبي الذي فتحه برشلونة للاعبه البرازيلي لا يزال قائما، بعد تغيبه عن استئناف التدريبات إثر نهاية الليغا استعدادا لمواجهة نابولي في دور الـ١٦ لدوري أبطال أوروبا، التي حسمها برشلونة ٣/١.

■ قالت صحيفتا «كيكر» و«بيلد» الألمانيتين إن المهلة التي حددها بروسيا دورتموند لمانشستر يونايتد، لتقديم عرض ضخم للتعاقد مع الإنكليزي عادون سانشو انتهت، ما قد يعني فشل الصفقة، ووفقا للصحيفتين فإن مانشستر يونايتد لم يقدم العرض الذي يريده مسؤولو بروسيا دورتموند، والذي تبلغ قيمته ١٢٠ مليون يورو.

■ تلقى محبو عالم المصارعة الحرة WWE نبأ حزينًا الإثنين، إذ توفي أسطورة اللعبة، الأوغندي جيمس هاريس، والمعروف باسم «كامالا»، بعد مضاعفات خطيرة حدثت له، جراء الإصابة بفيروس كورونا المستجد، ووفقًا لما ذكرته صحيفة «ميرور» البريطانية، فإن كامالا، توفي عن عمر ٧٠ عامًا، وهو كان بالأشهر الأخيرة، يخضع لغسيل في الكلى بشكل مستمر، وبترت ساقاه، بسبب مضاعفات متعلقة بإصابته بمرض السكرى.

■ كشف موقع «ديفينسا سنترال»، المقرب من ريال مدريد، استنادا إلى تقارير إعلامية إيطالية، أن الفرنسي زين الدين زيدان، المدير الفني للفريق الملكي، رفض عرضا من يوفنتوس لخلافة ماوريسيو ساري، ما دفع الفريق الإيطالي لتعيين لاعبه السابق أندريا بيرلو، وبحسب الموقع، فإن آلان ميغلاسيو، وكيل أعمال المدرب الفرنسي، وصل إليه عرض من يوفنتوس عبر وسطاء، وذلك قبل إقصاء ريال مدريد أمام مانشستر سيتي، وتضمن العرض راتبا سنويا يصل إلى ١٥ مليون يورو، لكنه رفض العرض مفضلا البقاء في ريال مدريد رغم كونه يتقاضى راتبا أقل يصل إلى ١٢ مليون يورو.

بلديات

قدّم استقالته إلى المحافظ عبود
فرنيني: أداء المجلس البلدي غير منتج

كتب يونس السيد:

قدّم عضو مجلس بلدية بيروت غابي فرنيني كتاب استقالته إلى محافظ مدينة بيروت القاضي مروان عبود اعتراضاً على أداء مجلس بلدية بيروت وذلك تأكيداً لامتعاضه من طريقة سير العمل غير المنتج، حيث كان ومنذ أشهر مقاطعاً ومعترضاً على مشاريع عدّة غير ذي جدوى لبيروت وتفوح منها رائحة الصفقات حسب ما يردده فرنيني في أكثر من مناسبة، ومما سرّع اتخاذ قرار الاستقالة الكارثة التي حلّت ببيروت جرّاء الانفجار والتي كشفت عجز بلدية بيروت وافتقارها إلى المعدات والآليات وهشاشة فعالية عملها في مجال الإغاثة ورفع الأنقاض، يضاف إليها تسريب تسجيل صوتي للعضو المستقيل فرنيني والذي يعرض فيه لتقصير الدولة اللبنانية وخصوصاً في مجال تنسيق أعمال الإغاثة والاستهتار، الذي رافق استقبال الاختصاصيين الفرنسيين والذي كان مكلّفاً بمواكبتهم وتسهيل عملهم.

عضو مجلس بلدية بيروت المستقيل غابي فرنيني

وفي اتصال مع «اللواء» أكّد فرنيني ما ورد في التسجيل الصوتي وانه ليس خجلاً مما قاله وهو مؤمن بمضمونه كونه يُشكّل الحقيقة والواقع، مؤكداً ان محافظ بيروت كان متعاوناً إلى أقصى الحدود وبذل كل الجهود المتاحة، وانه ليت إدارة الأزمة القائمة تكون بيده وحده ولا تكون مع جهات متعددة لأن كثرة الطباخين تفسد الطبخة.

وختم فرنيني: انا مستمر بخدمة أهلي في بيروت من مواقعي المختلفة وخصوصاً في المجال الاجتماعي والتنسيق مع الجمعيات الأهلية معلناً انه كرئيس لنادي الراسينغ فإن النادي سيفتح أبوابه ومكاتبه في الجميزة يومياً لتنسيق آلية توزيع المساعدات للمنطقة وأهلها.

«روائح الموت» تنتشر في بيروت على وقع أمطار آب

يخمدون الحريق في صير قبل تمدده

شهدت العديد من المناطق اللبنانية، مساء أمس الأول، هطولاً غزيراً للأمطار لاسيما العاصمة بيروت.

وقال العديد من الناشطين عبر مواقع التواصل الاجتماعي، أن «رائحة كريهة سادت أجواء المدينة بعد سقوط الأمطار»، وقد رجّح البعض أن «يكون ذلك بسبب الإنفجار الذي هزّ مرفأ بيروت، الثلاثاء الماضي، وجعل الكثيرين بلا مأوى».

حرائق

هذا، وأخمد عناصر من الدفاع المدني فجر أمس، حريقا شب في أعشاب يابسة، ما لبث ان امتد ليطاول الأشجار الحرجية من الأرز والصنوبر واللزاب، في خراج بلدة القبيات.

أكما أخمد عناصر الدفاع المدني وعناصر بلدية سير . الضنية حريقاً إندلع في أشجار حرجية وأعشاب يابسة عند المدخل الرئيسي للبلدة، قبل أن يمتد باتجاه الأراضي الزراعية والأشجار المثمرة القريبة من موقع الحريق، وخصوصاً أشجار التفاح والإجاص.

في موازاة ذلك، دعت بلدية سير. الضنية في بيان، أهالي البلدة، إلى «الإلتزام بمواعيد رمي النفايات المحدد من الساعة ٧ مساءً ولغاية الساعة ١١ مساءً، لكي لا تبقى أكياس النفايات بالطرقات طيلة النهار، وليتمكن عمال البلدية من إتمام عملهم بصورة كاملة لخدمة مصلحة البلدة، وذلك حفاظاً على النظافة العامة وحسن سير العمل».

الطقس المتوقع

إلى ذلك، توقعت دائرة التقديرات في مصلحة الأرصاد الجوية في إدارة الطيران المدني أنْ يكون طقس اليوم (الثلاثاء) غائماً جزئياً مع ضباب على المرتفعات دون تعديل يذكر في درجات الحرارة على الساحل، بينما ترتفع بشكل بسيط في الداخل وعلى الجبال، يتحول تدريجيا عند الظهر الى غائم مع احتمال هطول أمطار خفيفة ومتفرقة خاصة في المناطق الجنوبية.

وجاء في النشرة الآتي: الحالة العامة: طقس معتدل الحرارة ومتقلب نسبيا يسيطر على الحوض الشرقي للمتوسط حتى مساء اليوم حيث يستقر تدريجياً.

عبود كلّف شرطة بيروت إخلاء مبانٍ مهدّدة بالإنهيار

أفادت دائرة العلاقات العامة في بلدية بيروت أنه وبعد إجراء المزيد من عمليات المسح الميداني والعلمي للمباني التي تضررت جراء الإنفجار الذي حصل في منطقة المرفأ، كلف محافظ مدينة بيروت القاضي مروان عبود قيادة شرطة بيروت في قوى الأمن الداخلي الإيعاز لمن يلزم بغية إخلاء المزيد من المباني المهددة بالانهيار أو التي تشكّل خطراً على السلامة العامة والقائمة على العقارات المذكورة أدناه، ومنع المرور مؤقتاً ضمن تلك الشوارع والأملاك العامة المحيطة بتلك المباني لحين التأكد من رفع أي خطر أو ضرر من تلك الأماكن، وهي التالي:

الرميل: ٢٤ – ٢٠٨ – ٢١٢ – ٢١٤ – ٢١٧ – ٢٢٦ – ٢٦٠ – ٢٦١ – ٣٠٠ – ٣٠٣ – ٣١٠ – ٣٤٢ – ٣٤٥ – ٤٠٠ – ٤٤٨ – ٤٧٣ – ٤٧٤ – ٦٤٣ – ٦٤٤ – ٦٤٧ – ٦٨٩ – ٦٩٠ – ٦٩١ – ٦٩٢ – ٦٩٣ – ٦٩٤ – ٦٩٥ – ٦٩٧ – ٦٩٨ – ٧٠٠ – ٧٠٢ – ٧٠٤ – ٧٠٧ – ٧١٠ – ٧١١ – ٧١٢ – ٧١٣ – ٧١٤ – ٧١٦ – ٧٢٠ – ٧٢٢ – ٧٢٣ – ٧٢٦ – ٧٢٧ – ٧٢٨ – ٧٣١ – ٧٣٣ – ٧٣٤ – ٧٩٧ – ٨٠٦ – ٩٦١ – ٩٦٨ – ١١٢٧ – ١٦٤٢ – ١٨٣٨ – ١٨٨٢ – ٢٣٠٧.

الصيفي: ٣٩٥ – ٤٨٢ – ٤٨٤ – ٦٠١ – ٦١٠ – ٨٦١.

المدور: ٢٣ – ٢٨ – ٣٠ – ٤٦ – ٥٣ – ٧٩ – ٨٤ – ١١٤ – ١١٥ – ١١٩ – ١٢٧ – ١٧٠ – ٣٤٢ – ٣٨٥ – ٤٣٤ – ٤٥٢ – ٤٥٩ – ٤٦٣ – ٤٦٨ – ٤٧٢ – ٦٦٠ – ٧١٦ – ٧٣٨ – ٧٤٩ – ١١١٥ – ١١١٧ – ١١٢٠ – ١١٢٢ – ١٣٣٩.

تربية

مديرية التعليم المهني ورابطة الاساتذة تستنكر الكلام المسيء من احد الموظفين

تقدمت الهيئة الإدارية لرابطة أساتذة التعليم المهني والتقني الرسمي في لبنان بواجب التعزية بالشهداء الابرار متمنية الشفاء العاجل للجرحى وعودة كل من تشرد من بيته سالماً سليماً اليه.

واستنكرت الهيئة كل ما صدر من كلام على الصفحة الشخصية في إحدى وسائل التواصل الاجتماعي للموظف فادي جوني مؤكدة أنه ليس عضواً في الهيئة الإدارية للرابطة وتدين هذا التصرف الذي أقل ما يقال فيه انه بعيد كل البعد عن الإنسانية وعن الأخلاق التربوية التي يتمتع بها أساتذة وموظفي التعليم المهني والتقني.وشجبت كل من تخوله نفسه المس بالسلم الأهلي او بث التفرقة بين اللبنانيون وتتبرأ من أي تصريح او كلام يصدر عن أي زميل او زميلة لا يمت الى الاخلاق التربوية التي يتمتع فيها أساتذة التعليم المهني والتقني.

واعلنت أنها كافة إمكاناتها المتوفرة للمساعدة في التخفيف من شدة وقع نتائج هذه الفاجعة على اللبنانيين عموماً وبالأخص على بعضاً من الزملاء الذين تضرروا أيضاً بها.

■ كما استنكرت المديرية العامة للتعليم المهني والتقني في بيان، «ما ورد على صفحة الموظف فادي جوني من كلام مسيء للشعب اللبناني والذي عبر عنه بصفته الشخصية».

وقالت: «إن هذا الأسلوب لا يمثل المديرية التي كان لها نصيب من الإنفجار كباقي المؤسسات وأفراد الشعب اللبناني. إن المديرية العامة تجدد وقوفها إلى جانب اهالي بيروت وقد فتحت أبوابها لاستقبال العائلات التي تضررت منازلها ووضعت كل إمكاناتها بالتصرف».

البلمند تدرس الأثر البيئي على المدينة ومحيطها بعد الانفجار

أعلنت جامعة البلمند أن كلية الهندسة فيها شكلت فريقا من الخبراء لدراسة الأثر البيئي على المدينة ومحيطها، إثر الإنفجار في مرفأ بيروت الأسبوع الماضي. يرأس الفريق نائب رئيس الجامعة للعلاقات الدولية والشؤون العامة وعميد كلية الهندسة البروفيسور رامي عبود ويضم: الدكتورة ماريان سابا، الدكتورة أمل إيعالي، الدكتورة ريما منه، وكاتيا شديد.

وأوضحت أن «فريق العمل تشكل بهدف تقييم تلوث مياه البحر الناجم عن الانفجار الضخم». وقالت في بيان: «بعد أقل من ٧٢ ساعة من الانفجار، أجرت الدكتورة ماريان سابا من مختبر الهندسة البيئية في كلية الهندسة حملة لأخذ عينات من مياه البحر والرواسب حول مرفأ بيروت لتحليلها. سيتم إجراء تقييم المياه وكذلك تحليل وجود المعادن الثقيلة لربط تأثير الانفجار على جودة مياه البحر. كما تم جمع عينات على طول الشاطئ اللبناني بهدف تحديد نطاق انتشار الملوثات الناتجة عن الانفجار وانعكاساتها على الثروة البحرية. يتم هذا العمل في ضوء خرائط ذكية تنتجها الجامعة باستخدام تكنولوجيا نظم المعلومات الجغرافية (GIS). سيتم نشر النتائج بمجرد اكتمال التحليل. وفي سياق متصل يعمل فريق آخر من جامعة البلمند على دراسة الأثر البيئي للانفجار على صعيد تلوث الهواء لا سيما في المناطق الأكثر تضررا في العاصمة».

وقال البروفيسور عبود: «ما حدث سريالي وغير مسبوق وصادم. قلوبنا وصلواتنا ترافق العائلات التي تأثرت بشكل مباشر وفقدت أحباءها ظلما. وقلوبنا مع المصابين متمنين لهم الشفاء العاجل. يتمثل عملنا في محاولة المساعدة، من منظور بيئي، لاكتشاف أي عوامل خطر بيئية خفية لحماية أهلنا في بيروت من المزيد من المعاناة».

Council For Development and Reconstruction postponement Of On-Going Tenders

The Counceil for Development and Reconstruction annouces the postponement of deadline for submission of bids related to all on-going tenders until further dates that will be announced on due dates. The new deadline for submission of bids related to each tender will be announced at least one week prior to the new deadline, and potential bidders will be informed of the new deadline for the submission of bids consequently.

تتمات تتمات تتمات تتمات تتمات تتمات تتمات تتمات تتمات تتمات تتمات تتمات

الكمامات لمكافحة كوفيد-١٩ في باريس وسط موجة قيظ

اسبان خارج مركز طبي لاختبار فيروس كورونا قرب برشلونة.(ا.ف.ب)

بعد بروكسل ومدريد، فرضت باريس وضع الكمامات إلزاميا اعتبارا من يوم امس في أحياء مكتظة منها غير أن الالتزام بهذا الإجراء لمكافحة تفشي فيروس كورونا المستجد قد يصطدم بموجة القيظ التي تجتاح العاصمة الفرنسية. ولن يعود من الممكن التسكع بدون كمامات في بعض المناطق السياحية أو الشوارع التجارية الرئيسية في العاصمة الفرنسية مثل ضفاف نهر السين وتلة مونمارتر وشارع موفتار، كما يسري التدبير ذاته في بعض مدن منطقة إيل دو فرانس.

ويهدف الإجراء المقرر لمدة شهر قابلة للتمديد إلى مكافحة الإصابات الجديدة التي تبعث مخاوف من موجة ثانية من الوباء قد تشكل ضربة شديدة للاقتصاد الفرنسي.

ويبدو أن هذه المهمة ستكون صعبة إذ لوحظ خلال الـ ٤٨ ساعة الماضية تجاهل عدد كبير من الأشخاص في دول أوروبية عدة الإجراءات الصحية الموصى بها في ظل درجات حرارة تجاوزت ٣٥ درجة مئوية.

ومن خلال فرض وضع الكمامة إلزاميا، تسير باريس على خطى مدن فرنسية أخرى مثل نيس ومرسيليا وليل، ولكن أيضا دول أخرى مثل منطقة مدريد في إسبانيا وكذلك بلجيكا وحتى رومانيا التي عززت منذ أواخر تموز تدابيرها الصحية. كما شهد يوم امس إعادة افتتاح المطاعم ودور السينما ووسائل النقل العام في باكستان وسيبدأ العام الدراسي في برلين حيث سيتعين على التلاميذ والمدرّسين وضع الكمامات، باستثناء عندما يكونون في الصفوف الدراسية والملاعب.

وفي الولايات المتحدة حيث يستمر الجدل حول مسألة وضع الكمامات في إثارة الانقسام بين الأميركيين وداخل الطبقة السياسية على حد سواء قبل ثلاثة أشهر من الانتخابات الرئاسية، يواصل الوباء انتشاره القاتل.

ووفقا لإحصاءات جامعة جونز هوبكنز، فإن أكبر قوة اقتصادية في العالم هي الأكثر تضررا إلى حد بعيد مع أكثر من ١٦٢ ألف وفاة في حين تجاوزت الأحد عتبة خمسة ملايين إصابة.

وفي البرازيل، ثاني أكثر الدول تضررا في العالم، تم تجاوز عتبة مئة ألف وفاة يوم الأحد، ما أثار موجة من رسائل التضامن مع العائلات الثكلى والانتقادات الشديدة للحكومة على وسائل التواصل الاجتماعي.

وكتب سيرو غوميز الذي حل ثالثا في الانتخابات الرئاسية ٢٠١٨ وممثل حزب العمال الديموقراطي (يسار وسط)، «البرازيل في حداد. إبادة جماعية تسببت فيها حكومة غير كفوءة وغير مسؤولة».

وفي مواجهة الانتقادات، اكتفى الرئيس جايير بولسونارو بنشر تغريدة تسلط الضوء على المتعافين وتحتفي بانتصار فريق كرة القدم المفضل لديه. أما في فنزويلا فدفع تزايد عدد الإصابات بفيروس كورونا الرئيس نيكولاس مادورو الأحد إلى تمديد «حالة الطوارئ» لمدة ٣٠ يوما، ما يجيز له تمديد الحجر الصحي المعمول به منذ آذار .

ووفقا لأحدث الأرقام الرسمية، تم تسجيل ٢٥٨٠٥ إصابات و٢٢٣ وفاة منذ آذار في هذا البلد الذي يبلغ عدد سكانه ٣٠ مليون نسمة، وهي حصيلة يقول عدد من المنظمات غير الحكومية إنها أقل بكثير من الحصيلة الفعلية.

وفي مدغشقر، دافع الرئيس أندريه راجولينا عن العلاج الذي كان يروج له منذ بدء الازمة قائلا إنه بدون شاي الأعشاب هذا المفترض أن يكون فعالا ضد فيروس كورونا، لكانت بلاده قد شاهدت «الجثث متناثرة في الشوارع». وقال رئيس الدولة مساء الأحد «لقد تجنبنا الأسوأ». وسجلت الجزيرة أكثر من ١٣ ألف إصابة بوباء كوفيد-١٩ منذ آذار

بينها ١٤٨ وفاة. ويصل عدد الحالات اليومية الجديدة إلى المئات وباتت المستشفيات مكتظة. -إصابتان في نادي أتليتيكو

أودى فيروس كورونا المستجد منذ ظهوره في الصين في كانون الأول ، بحياة ما يقرب من ٧٣٠ ألف شخص وأصاب أكثر من ١٩ مليونا حول العالم، بحسب إحصاء أجرته وكالة فرانس برس الأحد استنادا إلى مصادر رسمية. وإلى جانب أضراره الصحية، أثر الوباء على الاقتصاد العالمي وأعاد إحياء التفاوتات الاجتماعية وعطل الأحداث الثقافية والرياضية.

وفي لندن، قال المتحدث باسم رئيس الوزراء البريطاني بوريس جونسون يوم الاثنين إن البلاد ستتحرك سريعا لإعادة فرض شروط الحجر الصحي على الوافدين من دول معينة إذا دعمت البيانات مثل هذا التحرك.

وأضاف المتحدث "بإمكاننا التحرك سريعا وسنفعل ذلك إذا ارتأينا أن هناك خطرا يهدد الصحة العامة".

وتابع قائلا إن بريطانيا تعمل على استئناف نشر حصيلة الوفيات الناجمة عن كوفيد-١٩ يوميا، وإن من المقرر أن تنتهي مراجعة للمنهج المتبع في وقت لاحق من الأسبوع.

(أ ف ب- رويترز)

الصين تفرض عقوبات على ١١ أميركيا

فرضت الصين امس عقوبات على ١١ أميركيا، بينهم السناتوران ماركو روبيو وتيد كروز، ردا على خطوات مشابهة اتّخذتها واشنطن بحق مسؤولين صينيين على خلفية حملة بكين الأمنية في هونغ كونغ.

واتّهمت واشنطن الأسبوع الماضي ١١ مسؤولا بقمع «الحريات والعمليات الديموقراطية» في هونغ كونغ، بمن فيهم زعيمة المدينة كاري لام، وأعلنت أنها ستجمّد أي أصول لهم في الولايات المتحدة.

واعتُبرت الخطوة أقوى رد لواشنطن حتى الآن على فرض بكين قانونا جديدا مثيراً للجدل على المدينة يتعلق بالأمن القومي. وأشار المتحدث باسم الخارجية الصينية تشاو ليجيان امس إلى أن الخطوة الأميركية تعد «تدخلا صارخا في شؤون الصين الداخلية وانتهاكا جديا للقانون الدولي».

وقال «قررت الصين فرض عقوبات على بعض الأشخاص الذين تصرّفوا بشكل سيء في ما يتعلّق بمسائل على صلة بهونغ كونغ».

وتشمل العقوبات مدير منظمة «هيومن رايتس ووتش» كينيث روث ورئيس الصندوق الوطني للديموقراطية كارل غيرشمان.

ولم يحدد تشاو تفاصيل العقوبات.

وبرز السناتوران الجمهوريان روبيو وكروز كاثنين من أبرز داعمي الحراك المدافع عن الديموقراطية في هونغ كونغ منذ خرجت احتجاجات ضخمة تخللها العنف أحيانا العام الماضي. واتّهمت بكين «قوى أجنبية» بإثارة الاضطرابات التي ردت عليها بفرض قانون أمني أواخر حزيران، ما أثار مخاوف سياسية في المدينة التي تتمتع بحكم شبه ذاتي.

وأجّل مسؤولو المدينة مذاك انتخابات محلية كان من المفترض أن تجري، مبررين القرار بتفشي كوفيد-١٩.

كما أصدرت السلطات مذكرات توقيف بحق ستة ناشطين مدافعين عن الديموقراطية يعيشون في المنفى وأطلقت حملة أمنية بحق آخرين. وامس، أوقفت السلطات قطب الإعلام في هونغ كونغ جيمي لاي، الذي يعد بين أشد معارضي بكين، بموجب القانون الأمني.

(ا.ف.ب)

إعلانات رسمية

نقابة المهندسين في طرابلس
دعوة الهيئة الانتخابية

عملاً بالمواد ١٨ - ٢٩ - ٣٢ - ٣٤ من قانون تنظيم مهنة الهندسة والمواد ٥ (١-٢-٣-٥- و٦) - ٩ (٢ و٣) من النظام الداخلي والمادتين ٤ و٧ من قانون الصندوق التقاعدي.

وعطفاً على الظروف القاهرة التي استجدت على البلاد والقرارات الصادرة عن مجلس الوزراء تدعى الهيئة العامة لعقد جلسة انتخابية لانتخاب:

* النقيب
* عضو لمجلس النقابة عن فرع مهندسي الكهرباء الاستشاريين
* عضو لمجلس النقابة عن فرع مهندسي الميكانيك الاستشاريين
* عضوين لمجلس النقابة عن الهيئة العامة

- انتخاب عضو للجنة إدارة الصندوق التقاعدي من أعضاء المجلس السابقين.
- انتخاب عضوين أصيلين وعضوين رديفين للمجلس التاديبي.
- انتخاب ثلاثة أعضاء للجنة مراقبة حسابات الصندوق التقاعدي.

تقدّم الترشيحات لمركز النقيب، أعضاء المجلس المتممين، لجنة إدارة الصندوق التقاعدي، المجلس التأديبي ومراقبة حسابات الصندوق التقاعدي قبل الساعة الرابعة بعد الظهر نهار الجمعة الواقع في ٢٠٢٠/٨/١٤ وتعتبر جميع الترشيحات السابقة مقبولة ما لم يتقدّم المرشح بسحب طلب ترشيحه للانتخابات.

جلسة أولى: يوم الأحد في ٢٠٢٠/٨/٢٣
جلسة ثانية: يوم الأحد في ٢٠٢٠/٨/٣٠

تفتح صناديق الاقتراع من الساعة التاسعة صباحا ولغاية الساعة السادسة بعد الظهر، ويشارك المهندسون الذين سددوا كافة الرسوم السنوية عن السنة المالية ٢٠١٩/٢٠٢٠ قبل ٣٠ تموز ٢٠٢٠.

النقيب/ بسام زيادة

إعلان
لأمانة السجل العقاري بالكورة

طلب أنطوان شهيد المكاري بالوكالة عن أحد ورثة شهيد سركيس المكاري سندات بدل ضائع للعقارات ٣/٤٠٣٨ و٥ و٦ و٧ و٤٠٤١ و٤٠٩٢ اهدن وعن نبيه سركيس المكاري للعقارات ٤٠ و٤٢ و٤٠٤١ و٤٠٤٢ و٤٠٣٩ و٤٠٩٢ و٦/٤٠٣٨ اهدن.

للمعترض ١٥ يوماً للمراجعة

أمين السجل العقاري
مارون مقبل

إعلان عن فقدان سند تمليك بحري

طلب السيد محمد إسماعيل خليل - مواليد ١٩٩٧/٤/٢ الميناء، سجل ١٨٧ الميناء - طرابلس - سند تمليك بدل عن الضائع رقمه ٢٠٢٠/١٢٥ تاريخ ٢٠٢٠/٦/٢٢، لمركب الصيد المسمى «RIO» رقم ٢٣٤١/طو المزود بمحرك ماركة مركروزر قوة ١٤٠ حصان رقم M04277RA.

للمعترض مراجعة رئاسة مرفأ طرابلس خلال خمسة عشر يوماً من تاريخ نشر هذا الإعلان.

رئيس مرفأ طرابلس
عامر بيضا

إعلان
صادر عن غرفة قاضي بيروت الشرعي
الشيخ بهيج غزاوي

بتاريخ ٢٠٢٠/٧/٢ صدر حكم ذات الرقم ٢٠٢٠/١٠١٦ قضي بإثبات وفاة زينب سعيد بيضون، فمن له حق أو اعتراض أو مطلب بهذا الخصوص، فعليه مراجعة الغرفة المختصة ضمن المهلة القانونية اعتباراً من تاريخه أدناه وكتب في ٢٠٢٠/٨/١٠.

قاضي بيروت الشرعي
الشيخ بهيج غزاوي

إعلان
من أمانة السجل العقاري
في البقاع الغربي

طلب عيسى محي الدين التغلبي سند تمليك بدل ضائع بحصة موكله «محمد ذيب» حسين واكد في العقار ٣٥ السلطان يعقوب.

للاعتراض المراجعة خلال مهلة ١٥ يوماً

أمين السجل العقاري
ربى حسن الدغيدي

وفيات

بمزيد من الرضى والتسليم
بمشيئة الله تعالى ننعى إليكم
فقيدنا
الغالي المرحوم
غسان مصطفى بشير بك العثمان
والدته المرحومة عواطف العلي محمد
زوجته هانية مالك سلام
بناته: غيدا زوجة بسام يمين، نائلة زوجة علي شهلفي وماريا زوجة كافي تكرار
أشقاؤه: عثمان زوجته نجلا صبري حمادة، عبدالحميد زوجته زينة عبود وعبدالرزاق
شقيقاته: فادية زوجة المرحوم عدنان الأسعد، بشرى زوجة الدكتور رأفت شعبان وشاديه زوجة المهندس بشار العثمان
صلي على جثمانه الطاهر يوم الأحد ١٩ ذو الحجة ١٤٤١هـ الموافق في ٩ آب ٢٠٢٠ حيث ووري الثرى في جبانة الشهداء.
ملاحظة بسبب الأوضاع الصحية الراهنة تتقبّل العائلة التعازي على الأرقام التالية:
زوجته هانية: 0012022569520
غيدا : 03/200225
نائلة: 0014074153018
ماريا: 00447595742731
شقيقه عثمان: 03/340784
عبدالحميد: 03/648710
فاديه: 03/385986
بشرى: 03/493409
شاديه: 03/524087
غيدا: ghidaoy@hotmail.com
هانية: haniao2004@yahoo.com
عثمان: ombosman1@gmail.com
للفقيد الرحمة ولكم الأجر والثواب
إِنَّا لِلَّهِ وَإِنَّا إِلَيْهِ رَاجِعون

Boots on the Ground مجدداً...

(تتمة المنشور ص١)

دليلاً قاطعاً على عدم تبنّي الصين لمشروع التوجّه شرقاً وسقوطاً سياسياً للمشروع الممانع برمّته.

ليس من قَبيل الصدفة أن تترافق نداءات الثوار التي تجاوزت كلّ المحرّمات مع تبلوّر مفاجيء لجنوح سياسي لبناني يستعيد المواجهة مع المشروع الإيراني بشكل واضح وإن بنمطٍ مختلف، ويطالب صراحةً بسقوط الحكومة ويلوّح بالخروج من البرلمان. إعلان النوايا العربي والدولي المواكب والمبادر للتحرّك المحلي والذي دعا لإنقاذ لبنان، تجاوز التعبير عنه التقديمات العينيّة والمادية لينهي مرحلة (No Boots on the ground) فتطأ أقدام الفرق المتخصّصة في مجال البحث والإنقاذ وفي مجال إقتفاء آثار موقع الإنفجار، تجول بين الأنقاض وتجمع العيّنات، ولتصبح مسألة تدويل التحقيق واقعاً يفرض نفسه بقوة الدليل الجنائي، وبما يوحي بوضع حدّ للإستباحة الإقليمية للبنان التي رعتها القوى الكبرى على مدى أكثر من ثلاثة عقود. إزاء كل ذلك تهاوت الحكومة، بمكوّناتها المنتميّة لزمن أمني بائد، والتي كان إسقاطها من المحظورات، لتدفن مع ركام أرصفة المرفأ وأهراءات بيروت.

وليس من قَبيل الصدفة أن تسقط الحكومة قُبيل وصول دايفيد هيل الى بيروت، مما يعني أنّ سرديات الحكومة التي صنعها حزب الله والنقاش العقيم حول خطتها الإقتصادية والإصلاحية قد طواه إنفجار بيروت وأخرج هذه الحكومة من جدول الأعمال. زيارة هيل تتزامن مع إجتماع مجلس الأمن بدعوة من المجموعة العربية لمناقشة تفجير مرفأ بيروت وتسبق الإجتماع المخصّص للنظر بالتجديد لقوات اليونيفيل الذي يتجه نحو التعديل الجذري وربما سحب القوات من لبنان. حضور هيل الى بيروت سبقته ثرثرة كثيرة حول تسليم لبناني بترسيم الحدود البحرية وفقاً لخط «هوف» كإعلان حسن نوايا لتخفيف الضغط عن حزب الله، ولكن ما توحي به التسريبات الإعلامية أنّ الوضع اللبناني سيُناقش برمّته، بدءاً من مسألة إنتاج سلطة شفافة ذات مصداقية وحتى إنقاذ الوضع الإقتصادي بالتوازي مع ترسيم الحدود ودائماً بالإنطلاق من مطالب اللبنانيين بالتغيير.

تفجير مرفأ بيروت المروّع يبدو أنّه يسدل الستار على مرحلة مظلمة من تاريخ لبنان، ويؤسّس لتغيير جذري في مستقبل النفوذ في المنطقة. اللبنانيون العازمون على التغيير اتّخذوا قرارهم وجسامة التغيير توحي بارتفاع نسبة المخاطرة، وقد تكون المواجهة المباشرة وعودة (Boots on the Ground) إحدى الخيارات الواقعية.

العميد الركن خالد حماده

دياب يخرج من السراي «مكرهاً»

(تتمة المنشور ص١)

للازمة المالية والاقتصادية التي يواجهها لبنان اولا لافتقارها للحد الادنى من الخبرة التقنية والممارسة السياسية من جهة وثانيا لاستمرار الحزب في سياسية استعمال لبنان كساحة من ساحات الصراع الاميركي الايراني،الامر الذي زاد من صعوبة مهمة الحكومة للقيام بمهماتها وعدم قدرتها على مواجهة تداعيات هذه المواجهة،ما زاد في حدة للازمة بدلا من المباشرة بوضع الحلول الممكنة لها.

واشارت المصادر إلى ان الحكومة لم تستطع تقديم اي مؤشر إيجابي ناجح منذ تاليفها،وقد اظهرت فشلا ذريعا في مقاربة ابسط الملفات والمواضيع والمشاكل ان كان بالملف المالي او الاقتصادي أو الكهرباء اوالطاقة وغيرها، وكان المواطنون يستفيقون كل صباح على مشكلة جديدة وغير محسوبة، ناهيك عن التدهور المريع في صرف سعر الليرة اللبنانية، في حين كان حزب الله يدعم هذه الحكومة ويفرض وجودها خلافا لارادة معظم اللبنانيين، ما أدى الى انحدار مريع للوضع الاقتصادي والمعيشي للبنانيين لم يسبق له مثيل من قبل.وبالرغم من كل هذه الإحاطة القوية والمحكمة من قبل الحزب للحكومة، الا انها سقطت بشكل مريع وسقطت معها كل محاولات الهيمنة والتسلط على لبنان.

جنبلاط: انتصار

ووصف رئيس الحزب التقدمي الإشتراكي وليد جنبلاط أن «إستقالة الحكومة بعد الكارثة التي حلّت ببيروت في ٤ آب كانت مطلبنا الأساس، واليوم تحقق المطلب، ونعتبره إنتصارا سياسيا كبيرا».

ورداً على إحتمال إعادة ولادة حكومة مشابهة لحكومة حسان دياب، لفت جنبلاط في حديث الى «سكاي نيوز» إلى أنه «لا نستطيع أن نتكهن بما سيحصل، فهذا تبصير، ونحن مع الطُرق الديمقراطية التي تتمثل بالاستشارات النيابية، كما نحن مع تشكيل حكومة حيادية تشرف على انتخابات نيابية جديدة وفق قانون لا طائفي، وهنا ربما يسمعني بعض المحتجين، فهناك خلاف داخلي حول القانون، فنحن مع قانون لا طائفي، فيما غيرنا لا يؤيد، مثل القوات اللبنانية والتيار الوطني الحر، وعلينا أن نرى ما هي وجهة نظر حزب الله، فنحن لم نقابلهم بعد. لكن القانون اللاطائفي وحده ينتج تغييرا، أما القانون الحالي لا يؤدي إلى شيء».

وكشف جنبلاط أن اللقاء الديمقراطي «تشاور اليوم مع القوات والمستقبل حول عدة امور منها الإستقالة أو عدمها، وبرأيي فإن التغيير يأتي من الداخل عبر الانتخابات. ويجب أن نتوحد كمعارضة في الداخل، أن نشكل جبهة وطنية داخلية، من أجل التغيير وفق قانون لا طائفي، عبر الإنتخابات النيابية المبكرة».

وعن إستقالة نواب كتلة اللقاء الديمقراطي، أكد جنبلاط أنه «وفق الدستور، الاستقالة لا تؤدي لإستقالة المجلس النيابي بكامله، هكذا الدستور، ولا زلنا نناقش، فنحن مع قانون لا طائفي، لكن ربما احزاب اخرى لديهم وجهات نظر مختلفة»، مشيرا إلى أنه «لم نحسم بالاستقالة، الا أننا انتصرنا في استقالة الحكومة، والمطلب الثاني لجنة تحقيق دولية، اما المطلب الثالث إنتخابات على أساس لا طائفي»، مشددا على أنه «علينا أن لا ندخل في الفراغ، وضد الدخول في الاستقطابات الحادة الطائفية والمذهبية، فعلينا أن ننتبه لما يجري حولنا».

دولياً، كان الابرز دعوة وزير الخارجية الفرنسي جان إيف لودريان لبنان الى «الإسراع في تشكيل حكومة تثبت فاعليتها أمام الشعب».

وقال لودريان في بيان «لا بد من الاصغاء الى التطلعات التي عبر عنها اللبنانيون على صعيد الإصلاحات وكيفية ممارسة الحكم».

وقالت أوساط قصر بعبدا، ان الاتجاه هو للدعوة إلى الاستشارات الملزمة الاثنين المقبل، مشيرة إلى إمكان تاليف حكومة بوقت قصير.

الا ان مصادر دبلوماسية ذهبت إلى ان المعطيات لا توحي بالسرعة، على الرغم من الحرص الفرنسي على ذلك.

وقالت ان أربع قوى دولية وإقليمية معنية بالحكومة الجديدة، وهي: الولايات المتحدة وفرنسا، المملكة العربية السعودية وإيران..

وأكدت على ان التباين ما يزال كبيراً بين هذه القوى، وان ولادة حكومة لبنانية جديدة، حاجة ملحّة إليها لمواكبة عملية إعادة اعمار المرفأ وبيروت، وإخراج البلد من ازمته..

وأشارت المصادر إلى ان التوافق شرط ضروري لانطلاق عملية التأليف، سواء على صعيد رئيس الحكومة أو القوى المشاركة فيها..

وقالت ان ماكرون ينسق مع الأميركيين لجهة احداث توازن لبناني - إقليمي - دولي في لبنان، الا ان العلاقات بين القوى والدول المعنية تحتاج إلى وقت، وإلى مفاوضات وتحسين معطيات التسوية، في شقها اللبناني والإقليمي - الدولي.

واعتبرت هذه المصادر ان الاسم الأقوى لتأليف الحكومة هو الرئيس سعد الحريري، المقبول عربياً ودولياً، لأن التجربة أكدت ان لا قيمة لحكومة موظفين أو اكاديميين كباراً كانوا أم صغاراً.

قبل ساعتين أو أكثر من إعلان الاستقالة، ضغط الوزراء على رئيسهم، فالاستقالات كانت على الطاولة مع كل من وزيرة العدل ماري كلود نجم، ووزير الشباب والرياضة فارتييه اوهانيان ووزير المال غازي وزني ووزير الاتصالات طلال الحواط، وعلى الجملة معظم الوزراء، مع تزايد عدد النواب الذين استقالوا من المجلس، وأصبح عددهم تسعة نواب.

الحائط المسدود: الاستقالة

وبعد ان وجد الرئيس دياب نفسه امس امام حائط مسدود حيال امرين: حماية الحكومة من السقوط بعد استقالة عدد من الوزراء، وعدم القدرة على تلافي جلسة المساءلة النيابية التي اصر الرئيس نبيه بري على عقدها يوم الخميس المقبل، حيث حاول منذ امس الاول وطيلة نهار اليوم تلافي الاستقالة، وعقد جلسة اخيرة لمجلس الوزراء في السرايا بعد نقلها من قصر بعبدا أقدم على الاستقالة.

وخلال الجلسة، طلب بعض الوزراء من دياب استقالة الحكومة وإلاّ فإنهم سيقدمون استقالات فردية، كي لا يمثلوا امام مجلس النواب في جلسة المساءلة التي كانت مقررة الخميس، ما وضع دياب امام خيار وحيد... الاستقالة.

وعُلم من مصادر السرايا ان اتصالا اخيرا جرى امس قبيل الجلسة بين الرئيس عون والرئيس دياب، للبحث في إمكانية إقرار اقتراح دياب لإقرار مشروع قانون بتقصير ولاية المجلس النيابي وإجراء انتخابات مبكرة، لكن عون رفض وقال ان مثل هذا القرار لا يتخذه طرف واحد، عندها قرر دياب نقل الجلسة الى السرايا.

وخلال الجلسة قدمت نائبة رئيس الحكومة زينة عكرعدرا استقالتها في مداخلة مكتوبة، كما قدمت وزيرة العدل ماري كلود نجم استقالتها خطّياً الى الرئيس دياب «انحناء لدماء الشهداء، وانسجاما مع قناعاتي بأن البقاء في الحكم في هذه الظروف من دون تغيير جذري في النظام والمنظومة لم يعد يُؤدي الى الاصلاح الذي جهدنا لتحقيقه».

وقالت عكر في مداخلتها: إن وقوع هذه الكارثة يقتضي إستقالة حكومة لا وزراء أفراد، فالحكم مسؤولية، والثورة مسؤولية، والمواطنة مسؤولية، والقضاء مسؤولية، والإعلام مسؤولية، والإستقالة مسؤولية، أين نحن من كل هذا؟ لقد قررت الإستقالة منذ حوالي الشهر لأنني شعرت أننا لا ننتج في هذا الظرف الصعب، لكنني تريثت ولم أقم بذلك، لشعوري بفداحة المسؤولية، ولكن بعد الكارثة أصبح التحدي أكبر. إن الاستقالة لقناعات مبدئية تُحترم، أما الاستقالة خوفاً أو إستعطاء لشارع بل شوارع وقوى بحثاً عن مستقبل «الأنا» فهي لا تعكس مسؤولية بالنسبة لي.

ووجه دياب بعد الجلسة كلمة متلفزة الى البنانيين اعلن فيها استقالة الحكومة، واعتبر أن «الكارثة التي ضربت لبنان هي نتيجة فساد مزمن في السياسة والادارة والدولة، وان منظومة الفساد متجذرة في كل مفاصل الدولة وهي اكبر من الدولة، والدولة مكبّلة بها ولا تستطيع مواجهتها». وأسف دياب لأن « احد نماذج الفساد انفجر في المرفأ لكن نماذج الفساد منتشرة في جغرافيا البلد السياسية والادارية». وقال: أننا «اليوم نحن امام مأساة كبرى وكان يفترض من كل القوى ان تتعاون من اجل تجاوزها بأيام صمت حدادًا على أرواح الضحايا»

وأشار دياب إلى ان « حجم المأساة اكبر من ان يوصف لكن البعض يعيش في زمن آخر ولا يهمه من كل ما حصل الا تسجيل النقاط السياسية والخطابات الشعبوية. وقال: كان يفترض ان يخجلوا من انفسهم لان فسادهم انتج المصيبة المخبّأة منذ سنوات، غيّروا وتبدلوا في السابق في كل مرة يلوح التخلص من فسادهم». واضاف: أن «الثورة كانت ضدهم لكنهم لم يفهموها جيدا».

وتابع: «أن المفارقة الاكبر ان هؤلاء وبعد اسابيع من تشكيل الحكومة حاولوا رمي موبقاتهم عليها وتحميلها مسؤولية الانهيار والدين العام... فعلا اللي استحوا ماتوا».وحذر من أن «بيننا وبين التغيير جدار سميك جدا وشائك تحميه طبقة تقاوم بكل الاساليب الوسخة من اجل الحفاظ على قدرتها بالتحكم بالدولة».

الموقف من بعبدا

الأبرز في يوم بعبدا أمس الايحاء بأن مرسوم إحالة الجريمة إلى المجلس العدلي، كان بطلب من الرئيس عون.. الذي يستقبل اليوم كلاً من وزير خارجية كل من مصر سامح شكري والأردن ايمن الصفدي.

وفي ما خص المشاورات التي جرت، وتستكمل في الساعات المقبلة، والتي تسبق الاستشارات النيابية الملزمة، علم ان الهدف منها إيجاد جو مؤات لها..

وتوقعت مصادر قريبة من بعبدا عدم تأخير موعد الاستشارات النيابية، على ان تولد الحكومة قبل عودة الرئيس الفرنسي ايمانويل ماكرون إلى بيروت في الأوّل من أيلول المقبل، للاحتفال بالمئوية الأولى على ولادة لبنان الكبير..

وبقي الرئيس عون على تواصل مع الاليزيه، في إطار متابعة جدول أعمال الزيارة الرئاسية الفرنسية، فضلاً عن مقررات مؤتمر الدعم الدولي للمساعدات الإنسانية.

بعد غد الخميس، يتوقع ان يصل إلى بيروت مساعد وزير الخارجية لشؤون الشرق الأوسط ديفيد هيل، موفداً من الإدارة الأميركية، على ان يباشر محادثاته الجمعة، وعلى جدول أعماله: الوضع الحكومي المستجد، وترسيم الحدود البحرية بين لبنان وإسرائيل.

وبقي مؤتمر المانحين موضع متابعة، واشارت المصادر الى ان ما يحكى عن ان لبنان متروك ومحاصر ليس صحيحاً والدليل على ذلك اهتمام المجتمع الدولي باحتضان لبنان بعد حادثة المرفأ، اضافة الى ايلائه اهمية لدور لبنان في المنطقة، مما يؤكد ان المظلة الدولية ما زالت قائمة فوق لبنان.

واوضحت المصادر ان ما صدر امس عن المؤتمر من مساعدات هو نتائج اولية اي ما يوازي ٣٠٠ مليون دولار، لأن دولاً كبرى اعلنت انها ستساهم في اعادة بناء المرفأ والمناطق المتضررة. كذلك كانت لافتة مشاركة المنظمات الدولية المعنية بالمساعدات في المؤتمر. كما ان وفد برنامج الاغذية العالمي اعلن عن تقديم برنامج مساعدات نقدية لمليون شخص كمرحلة اولى، كما سيتم تأمين حاجة لبنان لكل المواد الغذائية من خلال وضع مستوعبات ومخازن مؤقتة في المنطقة التي سيتم تنظيفها في المرفأ لحفظ القمح والحبوب. واوضحت انه سيتم توزيع ٣٠ الف طن من القمح للافران مباشرة و١٠٠ الف طن من الحبوب خلال الاشهر الثلاثة المقبلة اي ٣٠٠ الف طن.

من جهة ثانية اشارت المصادر الى تزايد الاهتمام الدولي بلبنان عبر زيارات متتالية لمسؤولين دوليين منهم الموفد الاميركي ديفيد هيل ووزير خارجية المانيا. وذلك في تأكيد على ان لبنان ليس وحيداً كما قال الرئيس ماكرون.

وعن التواصل المستمر بين عون وماكرون قالت المصادر انه لتأمين انسياب المساعدات اضافة الى متابعة الملف السياسي في لبنان.

وأكدت المصادر ان الرئيس عون رحب بأي مساعدة في التحقيق ليكون شفافاً وهو لذلك طلب صوراً جوية من الرئيس الفرنسي ومن اي دولة قادرة على تأمينها.

ووفق المصادر لم تحسم بعد طبيعة الانفجار ولذلك التحقيق مستمر لجلاء ظروفه ويتركز اليوم على تحديد مسؤوليات المقصرين من اسباب الانفجار وهو موضع نقاش الى كيفية دخول المادة الى المرفأ وكل الفرضيات المطروحة. واكدت ان فريقاً تقنياً فرنسياً من خبراء يشارك في التحقيقات الميدانية.

التحقيقات

على صعيد التحقيقات، قال الأمين العام للأمم المتحدة أنطونيو غوتيريش في إفادة صحفية افتراضية لأعضاء الأمم المتحدة يوم الاثنين إن من المهم «أن يحدد تحقيق موثوق وشفاف سبب الانفجار ويؤدي إلى المساءلة التي يطالب بها الشعب اللبناني:.

وأضاف خلال الإفادة المتعلقة بالوضع الإنساني في لبنان «من المهم أيضا تنفيذ الإصلاحات من أجل تلبية احتياجات الشعب اللبناني على المدى الأطول».

وأعلن الجيش اللبناني اليوم انتشال خمس جثث أخرى من بين الحطام، مما يرفع حصيلة الوفيات إلى ١٦٣. وتستمر عمليات البحث والإنقاذ.

وقال مصدر وزاري إن مجلس الوزراء قرر إحالة التحقيق في الانفجار إلى المجلس العدلي، وهو أعلى سلطة قانونية في البلاد ولا يمكن الطعن على أحكامه. ويتولى المجلس عادة أهم القضايا الأمنية.

وباشر المحامي العام التمييزي القاضي غسان الخوري جلسات التحقيق في الانفجار، واستمع الى إفادة مدير عام جهاز أمن الدولة اللواء طوني صليبا في قصر العدل في بيروت. كما افيد ان وفدا أمنيا لبنانيا سيغادر إلى قبرص للاستماع إلى إفادة صاحب الباخرة التي كانت تنقل كمية نيترات الأمونيوم.

وكشف قبطان سفينة «اوسوس» بوريس بروكوشيف ان شاري الشحنة هو شخصية وهمية غير موجودة.

على الارض، استمر الغليان في الشارع. وشهدت بيروت خلال اليومين الماضيين تظاهرات غاضبة حملت شعارات «علّقوا المشانق» و«يوم الحساب». وتجددت المواجهات عصر امس بين محتجين غاضبين نزلوا الى وسط العاصمة مجددا والقوى الأمنية التي بدات تطلق قنابل مسيلة للدموع. ويطالب المتظاهرون الناقمون أساساً على أداء السلطة، بمحاسبة المسؤولين عن الانفجار ورحيل الطبقة السياسية بكاملها التي تتحكم بالبلاد من عقود.

وفي ساحة الشهداء حيث يلتقي المتظاهرون المحتجون بشكل يومي، قالت ميشيل، شابة في مطلع العشرينات وهي تحمل صورة صديقتها التي قتلت في الانفجار مذيّلة بشعار «حكومتي قتلتني»، لفرانس برس «استقالة الوزراء لا تكفي، يجب أن يحاسبوا». وأضافت «نريد محكمة دولية تخبرنا من قتلها وبقية الضحايا لأنهم (المسؤولون) سيخفون القضية».

وأوقفت السلطات أكثر من عشرين شخصاً على ذمّة التحقيق بينهم مسؤولون في المرفأ والجمارك ومهندسون. وتبدو السلطات غائبة تماما على الرغم من الدمار الهائل الذي تسبب به انفجار خلّف حفرة بعمق ٤٣ متراً في المرفأ، بحسب مصدر أمني. وأعلن الجيش اللبناني أن فرق الإنقاذ تمكنت أمس من انتشال خمس جثث لضحايا انفجار مرفأ بيروت. «وتستمر عملية البحث على باقي المفقودين». وبينما ينشط متطوعون في كل شارع وزقاق لرفع الركام وشظايا الزجاج المبعثرة في كل ناحية وصوب، تبدو الأجهزة الرسمية شبه غائبة. ويشكو مواطنون متضررون ان أحدا لم يتصل منهم من جانب السلطات، أو عرض عليهم أي مساعدة.

وزار السفير الفرنسي في لبنان برونو فوشيه، موقع الانفجار، لمواكبة عمل أعضاء الشرطة الجنائيّة الفرنسيّة، بحضور المدعي العام التمييزي غسان عويدات. ونشر فوشيه عددا من الصور على حسابه عبر تويتر علق عليها بالاتي: «الشرطة العلمية الفرنسية لدعم التحقيق القضائي الحالي - زيارة الى مكان الانفجار مع المدعي العام القاضي عويدات - فجوة بقطر أكثر من ١٠٠ متر على الرصيف رقم ٩ - غرفة التحكم في الاهراءات... ٢٢ ضابط شرطة فرنسي يعملون على الأرض».

٦٨١٢

صحياً، اعلنت وزارة الصحة العامة تسجيل ٢٩٥ إصابة كورونا جديدة رفعت العدد التراكمي للحالات المثبتة الى ٦٨١٢.

الاحتلال يهدِّد عائلة فلسطينية

(تتمة المنشور ص١)

ويقول:«دول العالم لا تطرد حتى الوحوش من الكهوف، وأنا لا أطلب إلا التعامل معنا كأننا وحوش وعدم طردنا منها». ويتابع:«لا أفهم لماذا يمنعونني من السكن في مغارة... ليتعاملوا معي كالحيوانات التي تعيش في الكهوف إذا كانوا من دعاة الرفق بالحيوان».

وردّت وحدة تنسيق أعمال الحكومة الإسرائيلية في الأراضي الفلسطينية التابعة لوزارة الدفاع الإسرائيلية (كوغات) على استفسارات وكالة فرانس برس حول الموضوع بالقول إن «الأوامر في المنطقة (...) أعطتها وحدة الإشراف ضد المباني التي بنيت بشكل غير قانوني، بدون التصاريح والموافقات اللازمة».

وأضافت:«سيتم تطبيق تنفيذ الاوامر في الموقع وفقًا لإجراءات السلطات وسيخضع للأولويات والاعتبارات التشغي

الإيمان والأخلاق

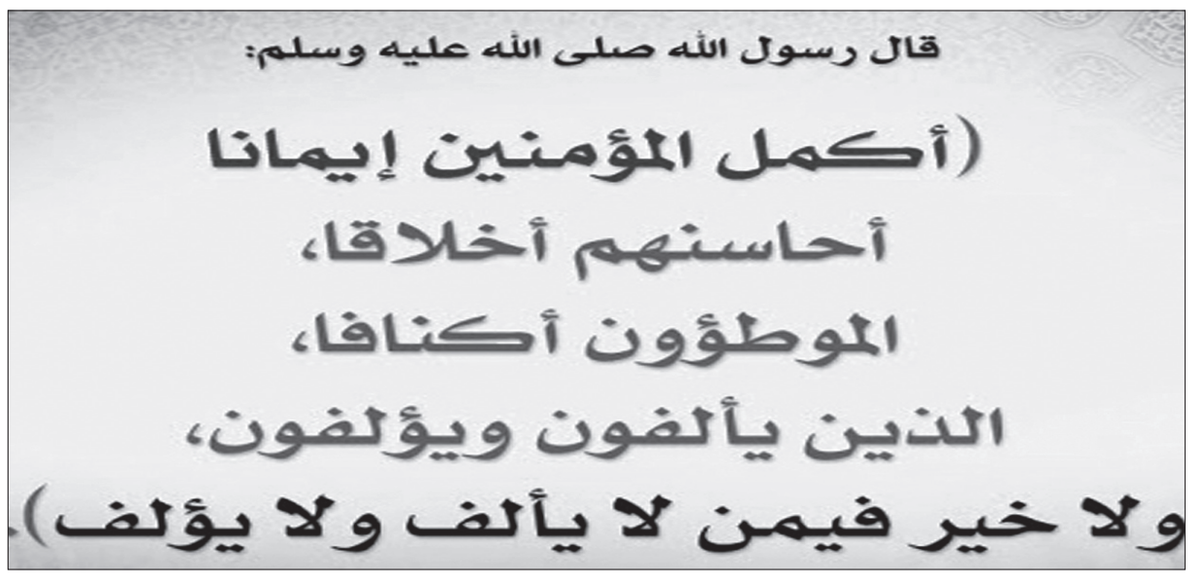

من المعلوم أن هناك ارتباطاً واضحاً بين الإيمان والأخلاق في شريعتنا الإسلامية الغرّاء، حيث يظهر ذلك بشكل واضح وجليّ في كتاب ربِّنا سبحانه وتعالى وسنّة نبينا ﷺ، ففي القرآن الكريم نجدُ العديد من الآيات القرآنية تتحدث عن ذلك، منها قوله سبحانه وتعالى: ﴿لَّيْسَ الْبِرَّ أَن تُوَلُّوا۟ وُجُوهَكُمْ قِبَلَ الْمَشْرِقِ وَالْمَغْرِبِ وَلَـٰكِنَّ الْبِرَّ مَنْ آمَنَ بِاللَّهِ وَالْيَوْمِ الْآخِرِ وَالْمَلَـٰٓئِكَةِ وَالْكِتَـٰبِ وَالنَّبِيِّـۧنَ وَآتَى الْمَالَ عَلَىٰ حُبِّهِۦ ذَوِي الْقُرْبَىٰ وَالْيَتَـٰمَىٰ وَالْمَسَـٰكِينَ وَابْنَ السَّبِيلِ وَالسَّآئِلِينَ وَفِي الرِّقَابِ وَأَقَامَ الصَّلَاةَ وَآتَى الزَّكَاةَ وَالْمُوفُونَ بِعَهْدِهِمْ إِذَا عَـٰهَدُوا۟ وَالصَّـٰبِرِينَ فِي الْبَأْسَآءِ وَالضَّرَّآءِ وَحِينَ الْبَأْسِ أُو۟لَـٰٓئِكَ الَّذِينَ صَدَقُوا۟ وَأُو۟لَـٰٓئِكَ هُمُ الْمُتَّقُونَ﴾.

وعند دراستنا للآية الكريمة السابقة نجد أنها قد حدَّدت معنى البرِّ: بأنه إيمان بالله واليوم الآخر والملائكة والكتاب والنَّبيِّين، ثم تَلَى ذلك مباشرةً الحثّ على بعض مكارم الأخلاق، وهي: إنفاق المال في وجوه البرِّ المختلفة والوفاء بالعهد والصَّبر.

وفي السنّة النبوية الشريفة نجد العديد من الأحاديث النبوية التي تتحدث عن ارتباط الإيمان بالأخلاق، فقد حدّد رسولنا ﷺ الغاية الأولى من بعثته، فقال – عليه الصلاة والسلام –: (إِنَّمَا بُعِثْتُ لأُتَمِّمَ مَكَارِمَ الأَخْلَاقِ)، كما أكّد ﷺ على الترابط الوثيق بين الإيمان وحُسن الخُلُق، فقال – عَليه الصلاة والسلام –: (أَكْمَلُ الْمُؤْمِنِينَ إِيمَانًا أَحْسَنُهُمْ خُلُقًا، وَخِيَارُكُمْ خِيَارُكُمْ لِنِسَائِهِمْ خُلُقًا)، فإذا حَسُنَت الأخلاق واستقامت وصَلُحَت كانت دليلاً واضحاً على قوة الإيمان.

أهمية الأخلاق في الإسلام

لقد أولى ديننا الإسلامي الحنيف الأخلاق الفاضلة اهتماماً عظيماً، وحرص على غرسها في القلوب وَطَبَعَ النفوس عليها، فَحُسْنُ الخُلُق من أهمّ مقاصد الإسلام، حيث إنّ الرُّسُل – عليهم الصلاة والسلام – قد دعوا أقوامهم إلى إخلاص العبادة للّه سبحانه وتعالى وإلى التَّحلي بمكارم الأخلاق، وحُسْنُ الخُلُق من أكثر ما يثقل به موازين الأعمال يوم الحساب، كما جاء في الحديث عن أبي الدرداء – رضي الله عنه – قال: سَمِعْتُ النَّبِيَّ ﷺ يَقُولُ: (مَا مِنْ شَيْءٍ يُوضَعُ فِي الْمِيزَانِ أَثْقَلُ مِنْ حُسْنِ الْخُلُقِ، وَإِنَّ صَاحِبَ حُسْنِ الْخُلُقِ لَيَبْلُغُ بِهِ دَرَجَةَ صَاحِبِ الصَّوْمِ وَالصَّلاةِ).

لقدَ حثَّ ديننا الإسلامي الحَنيف عَلَى الأخلاق الحَسنة ووَجوب التَّحلي بها، وجمع بين الإيمان وحُسن الخُلُق، كما جاء في قوله – عليه الصلاة والسلام –: (أَكْمَلُ الْمُؤْمِنِينَ إِيمَانًا أَحْسَنُهُمْ خُلُقًا)، ومن حُسن الخُلُق: طلاقة الوجه وبذل المعروف وكفّ الأذى عن الناس والدعوة إلى التآلف والحبّ والإيثار، لأن سوء الخلق يؤدي إلى الحقد والكراهية والحسد، فما أحوجنا في هذه الأيام إلى الأخلاق الفاضلة التي تعمل على بناء المجتمع على أُسُسٍ سليمة وقوية قائمة على الإيمان والقِيَم والأخلاق الحسنة.

كَما أن الأخلاق عامل مهم في نهضة الأمم وبنائها، فالأخلاق سياج الأمم، وميزان تقدّمها ورقيِّها، وعنوان عظمتها وخلودها، وبها تصلح أحوالها، فالأمم لا تحيا بدون أخلاق، وفي ذلك يقول الشاعر:

وَإِنَّمَا الأُمَمُ الأَخْلَاقُ مَا بَقِيَتْ ... فَإِنْ هُمُ ذَهَبَتْ أَخْلَاقُهُمْ ذَهَبُوا

الأخلاق ميزان رُقيّ الأمم

أخرج الإمام الترمذي في سننه عَن جَابِر – رضي الله عنه –، أَنَّ رَسُولَ اللَّهِ ﷺ قَالَ: (إِنَّ مِنْ أَحَبِّكُمْ إِلَيَّ وَأَقْرَبِكُمْ مِنِّي مَجلِساً يَوْمَ القِيامَةِ أَحَاسِنُكُمْ أَخلاقاً، وَإِنَّ أَبغَضَكُمْ إِلَيَّ وَأَبعَدَكُمْ مِنِّي مَجلِساً يَومَ القِيَامَةِ الثَّرثَارُونَ وَالمُتَشَدِّقُونَ وَالمُتَفَيْهِقُونَ، قَالُوا: يَا رَسُولَ اللَّهِ، قَد عَلِمنَا الثَّرثَارُونَ وَالمُتَشَدِّقُونَ، فَمَا المُتَفَيْهِقُونَ؟ قَالَ: المُتَكَبِّرُونَ).

من المعلوم أن الإسلام بتعاليمه السَّمحة جاء ليأخذ بيدِ البشرية إلى حياة مُشرقة بالفضائل والآداب، واعتبر المراحل المؤدية إلى هذا الهدف النبيل من صميم رسالته، حيث إن الأخلاق الفاضلة من أصول الحياة التي يرتضيها الإسلام ويحترم ذويها، كما أنه عدّ الإخلال بهذه الوسائل خروجاً عليه وابتعاداً عنه.

ومن هنا فقد حرص ديننا الإسلامي الحنيف على وجوب التّحلّي بمكارم الأخلاق وغرسها في نفوس أفراد المجتمع لينشأوا وَيَشِبُّوا عليها، فالخُلُق الحسن هو وصية رسول الله ﷺ إلى جميع المسلمين، كما جاء في الحديث الشريف عَنْ أَبِي ذَرٍّ – رضي الله عنه – قَالَ: قَالَ لِي رَسُولُ اللَّهِ ﷺ: (اتَّقِ اللَّهَ حَيْثُمَا كُنْتَ، وَأَتْبِعِ السَّيِّئَةَ الْحَسَنَةَ تَمْحُهَا، وَخَالِقِ النَّاسَ بِخُلُقٍ حَسَنٍ).

ومن الجدير بالذكر أن الخُلُق الحسن مِن أعظَم الأساليب التي تجذب الناس إلى الإسلام، فقد أقبل كثيرٌ من الناس على الدخول في الإسلام بفضل الله سبحانه وتعالى، ثم بفضل حُسن خُلُقه – صلى الله عليه وسلم –:

□ فهذا ثَمَامةُ بن أُثال يُسلم، ويقول للرسول ﷺ: (... وَاللَّهِ مَا كَانَ عَلَى الأَرْضِ وَجْهٌ أَبْغَضَ إِلَيَّ مِنْ وَجْهِكَ، فَقَدْ أَصْبَحَ وَجْهُكَ أَحَبَّ الْوُجُوهِ إِلَيَّ).

□ وذاك أعرابيٌ يقول وهو في الصلاة: (اللَّهُمَّ ارْحَمْنِي وَمُحَمَّداً، وَلا تَرْحَمْ مَعَنَا أَحَداً).

إن الأخلاق الفاضلة ليست سبب السعادة في الدنيا فحسب، بل هي أساس السعادة في الدنيا والآخرة، وكفى صاحبُ الخُلق الرفيع شرفاً وَعُلُوًّا مجاورته للرسول الكريم – صلى الله عليه وسلم – في الجنة، كما جاء في الحديث عَنْ أَبِي أُمَامَةَ، قَالَ: قَالَ رَسُولُ اللَّهِ ﷺ: (أَنَا زَعِيمٌ بِبَيْتٍ فِي رَبَضِ الْجَنَّةِ لِمَنْ تَرَكَ الْمِرَاءَ وَإِنْ كَانَ مُحِقًّا، وَبِبَيْتٍ فِي وَسَطِ الْجَنَّةِ لِمَنْ تَرَكَ الْكَذِبَ وَإِنْ كَانَ مَازِحاً، وَبِبَيْتٍ فِي أَعْلَى الْجَنَّةِ لِمَنْ حَسُنَ خُلُقُهُ».

هذه هي مدرسة النّبوة التي ترشدنا إلى وجوب التّحلّي بمكارم الأخلاق، وضرورة البُعْد عن الأخلاق السَّيِّئة، فالمسلم حينما يتمسّك بالأخلاق الفاضلة فإنها تعود عليه بكلّ خير، فالرسالة الإسلامية جاءت من أجل إتمام مكارم الأخلاق.

الشيخ د. يوسف جمعة سلامة
خطيب المسجد الأقصى

مواقيت الصلاة	الفجر: ١٣ د ٤ س	الشروق: ٥٦ د ٥ س	الظهر: ٤٣ د ١٢ س	العصر: ٢٦ د ٤ س	المغرب: ٣٥ د ٧ س	العشاء: ٠٠ د ٩ س

قضائيات

شركة تصنيع متفجرات بيروت الجورجية: لم نصنعها!

التفجير إلى «العدلي» ومحاور ثلاثية لعويدات للتحقيقات وترك صليبا بعد استجوابه

خطوات كشف الحقيقة في الإنفجار نيترات الامونيوم في مرفأ بيروت في ٤ آب توالت على اكثر من صعيد. ففي الجلسة الاخيرة لحكومة حسان دياب قبيل تقديم إستقالته، احال مجلس الوزراء الجريمة على المجلس العدلي بناء على اقتراح وزيرة العدل ماري كلود نجم.الى ذلك أصدر النائب العام التمييزي القاضي غسان عويدات بياناً أوضح فيه مسار التحقيق والذي سيرتكز على ثلاثة محاور أساسية وهي: محور الاسباب المباشرة وغير المباشرة للتفجير ومحور قضية الباخرة ومحور المسؤوليات.

بدوره، واصل المحامي العام التمييزي القاضي غسان الخوري استماعه لإفادة عدد من الأشخاص فبالإضافة الى استماعه الى الموقوفين بدري ضاهر وحسن قريطم وشفيق مرعي، استمع الخوري امس، الى المدير العام للأمن الدولة طوني صليبا وتركه رهن التحقيق كما استمع الى مدير عام النقل البري والبحري عبد الحفيظ القيسي وتركه حرا.

الى ذلك فجرت قناة الـ«mtv» مفاجأة حيث كشفت من خلال تتبع الصور التي نشرت لاكياس نيترات الامونيوم التي كانت متواجدة في العنبر رقم ١٢ واسم الشركة المصنعة في جورجيا التي كانت مطبوعة عليها وهي Rustavi azot LLC» «يتبين لا وجود لها وانما لشركة Rustavi azot JSC» «، والتي تنفي عبر موقعها الإلكتروني وعلى الصفحة الاولى أن تكون هي من صنعت تلك المواد. فمن صنعها ولمن أتت وهل حقيقة كانت متجهة للموزنبيق!!!

شركة الامونيوم

فاكياس الامونيوم المكدسة في العنبر رقم ١٢ والتي انتشرت صورها قبل الانفجار يتبين عليها انها صنع جورجيا من قبل شركة Rustavi azot LLC»، وعند البحث عن الشركة لم يجد لها اثر بل وجد شركة Rustavi azot JSC»» والمفاجأة ان هذه الأخيرة وفي بيان لها على موقعها الالكتروني انكرت صنع نيترات الامونيوم المتفجرة في بيروت، علماً ان الاكياس التي تضعها اليوم تحمل الرقم التسلسلي نفسه لاكياس بيروت.

وقالت في بيانها ان معلومات نشرت عن ان غاز الامونيوم المتفجر في بيروت تمّ تصديره من جورجيا خصوصاً من مدينة روستافي العام ٢٠١٣، إن شركة روستافي ازوت تدير مصنع إنتاج المواد الكيميائية في روستافي منذ ثلاث سنوات فقط، لذلك لا يمكننا تأكيد ما إذا كانت نيترات الامونيوم المتفجرة في بيروت قد تمّ انتاجها في جورجيا في مدينة روستافي أم لا.

وأضافت ان الشركة واحدة من أكبر الشركات التي تنتج ما يصل إلى ١٪ من إجمالي استهلاك نيترات الامونيوم في العالم، وتقوم بانتاج منتجاتها وتخزينها وتصديرها بعد الحصول على كافة التراخيص بما يتوافق مع المعايير الدولية.

وأكدت الشركة في بيانها انه تمّ تخزين نيترات الامونيوم في بيروت في العام ٢٠١٣ وهو انتهاك صارخ لإجراءات التخزين الآمن بما ان نيترات الامونيوم تفقد خصائصها المفيدة بعد ٦ أشهر.

هذا البيان يطرح أسئلة، من صنع نيتران العنبر رقم ١٢ ومن هي الجهات التي تقف ورائها في بيروت، ما يزال العمل مستمراً لمعرفة ما إذا كان وجهة الشحنة الموزنبيق أم كانت هناك خطة لكي تستقر في بيروت.

ويكشف التحقيق لمعرفة نوع المواد المتفجرة إلى جانب نيترات الامونيوم، كيف وضعت ولمن تعود، وقد طلب فحص التربة لمعرفة كافة المواد التي انفجرت.

على خط موازٍ، يُركّز الخبراء الفرنسيون والجيش اللبناني على تحديد حجم النيترات التي انفجرت.

وكشفت مصادر انه لم يكن هناك ٢٧٥٠ طناً إنما كمية أقل وسط تساؤلات أين ذهبت بقية المواد وكيف اخرجت من المرفأ ولمصلحة من. وتشير المصادر إلى ان الموقوفين بدري ضاهر، شفيق مرعي وحسن قريطم، وبعدما حاولوا التملص من العملية ادلوا بمعلومات تفرض علم مسؤولين كبار امنيين وسياسيين بمحتوى العنبر رقم ١٢.

إحالة الجريمة على المجلس العدلي

وفي جلستها الاخيرة، أحالت الحكومة ملف انفجار المرفأ الى المجلس العدلي بناء على اقتراح وزيرة العدل ماري كلود نجم التي شاركت في جلسة مجلس الوزراء المنعقدة في السرايا برئاسة الرئيس حسان دياب.

وعملاً بالمادة ٣٥٥ من قانون أصول محاكمات جزائية احال مجلس الوزراء نكبة ٤ آب في المرفأ على المجلس العدلي وبالتالي من المنتظر تعيين محقق عدلي من قبل وزير العدل بعد موافقة مجلس القضاء الأعلى عملاً بأحكام المادة ٣٦٠ التي تحال إليه الأوراق كافة، ويتولى النائب العام التمييزي القاضي غسّان عويدات الدعوى العامة.

اما على صعيد الخطوة العملية ٣٦٢ أ.م.ج يقتضي إحالة ادعاء النائب العام التمييزي على المشتبه بهم أو الموقوفين أو المتطلعين على هذه النكبة إلى المحقق العدلي بعد تعيينه إضافة إلى الأوراق مع المتهمين عندها يمكن للمحقق العدلي ان يعمل على فتح التحقيق وإصدار المذكرات اللازمة بهذا الخصوص واستكمال التحقيقات وصولاً إلى تكوين قناعة حتى يصل بالنهاية إلى ختام التحقيقات وإحالة الملف كاملاً إلى النيابة العامة التمييزية من أجل المطالعة بالاساس، وعلى هذا الأساس ممكن ان يبني حكمه على منع المحاكمة أو كف التعقيبات أو ادانتهم واحالتهم إلى المجلس العدلي للمحاكمة.

أي حالة الملف على المجلس العدلي لن يكون كافياً لأن التحقيقات في الأساس تبدأ من الضابطة العدلية أي الأجهزة الأمنية، كيف بالحري إذا كانت هذه الأجهزة الأمنية إن لم تكن ضالعة فهي متهمة بالتقصير والاهمال أو التخاذل، بالتالي يمكن ان نسلم هذه التحقيقات إلى جهات أو أجهزة ممكن ان تعمل على ابعاد بعض الشبهات عنها ولابعاد المسؤولية عن الأجهزة العائدة لها.

لكن من سيعين المحقق العدلي هو وزير العدل ومن سيعمل على تشكيل هيئة المجلس هي الحكومة بالتالي فنحن لا نثق لا بالأجهزة الأمنية لكي تستكمل هذه التحقيقات من جهة وبالطاقم السياسي الذي سيجير هذا التحقيق على مقاسه؟!

محاور عويدات الثلاثية

أصدر النائب العام لدى محكمة التمييز القاضي غسان منيف عويدات بيان حدد فيه مسارات التحقيق وجاء فيه:»الرحمة والغفران لأرواح الشهداء والتمنيات بالشفاء العاجل للمصابين.

في تاريخ ٢٠٢٠/٨/٤ وقعت الكارثة على لبنان بانفجار العنبر رقم ١٢ في مرفأ بيروت الذي خلف اضرارا هائلة في الارواح والممتلكات، وبوشرت التحقيقات الاولية من قبل جميع الاجهزة الامنية بإشراف حضرة مفوض الحكومة بالانتداب القاضي فادي عقيقي وبإشرافنا، وتم توقيف ١٩ مشتبها به بعد الاستجواب، ولا تزال التحقيقات مستمرة وذلك على محاور ثلاثة: محور الاسباب المباشرة وغير المباشرة للتفجير ومحور قضية الباخرة ومحور المسؤوليات، علما انه قد تتشعب عن ذلك محاور اخرى.

اعتمدنا في مقاربتنا للقضية نمطا ومنهجا علميا في التحقيق يتلخص بما يلي:

١- دراسة ساحة الجريمة والتحاليل المرتبطة بها:
- تحليل التربة
- مراجعة اشارات المركز الوطني للجيوفيزياء في بحنس بالنسبة لقوة الارتدادات
- تحليل الرواسب العالقة على الجثامين
- تحليل الاتصالات في محيط المرفأ
- التزود بصورة الاقمار الاصطناعية المسلطة على المنطقة
- مسح ميداني للمباني المحيطة والاستعانة بفرق الغطاسين الاجانب واللبنانيين لإجراء اعمال البحث والتفتيش عن كل ما يتعلق بالانفجار
- ضبط السجلات والبيانات الرقمية المخزنة
- ضبط الصور والفيديوهات ومحتوى كاميرات المراقبة
- الجردة بمحتويات العنبر ١٢ وصوره قبل الكارثة
- الاستعانة بالمختبرات والخبرات المحلية والدولية في العلوم الجنائية كافة
- تحديد هوية الضحايا غير المعرفين بواسطة فحوصات الحمض النووي DNA وغيرها من الوسائل العلمية المعتمدة عالميا لتحديد هوية الضحية
- تحديد البواخر التي كانت راسية في مرفأ بيروت وذلك قبل الانفجار وبعده.

٢- الفرضيات التي تؤدي الى استبعاد او تثبيت حصول العمل الارهابي او المعتمد وذلك باللجوء الى بعض الوسائل التالية:
- استجواب الاشخاص الذين كانوا في مكان وقوع الانفجار، او كان لهم دور في الظروف التي ادت الى حلولها، وفي حالتنا العمال والاشخاص المتواجدين قبل وقوع الانفجار.
- شهود العيان قبل واثناء وبعد الانفجار ومجريات الامور وتسلسلها.
- السؤال عما اذا كان هناك نشاطات بحرية او جوية او برية قد يتأتى منها عمل عسكري طيلة الفترة الممتدة من العام ٢٠١٣ لغاية العام ٢٠٢٠ وما طرأ عليها وتحديد اسباب وفرضيات تفاعلها التي قد تكون ادت الى الكارثة المشهودة.

٣- دراسة النظم المعتمدة للسلامة والامان (SURETE & SECURITE) في التخزين والحراسة والاشغال والنقل وحماية المواد الخطرة ومدى الالتزام بشروطها.

٤- تهديد اصحاب المعرفة والسلطة والامرة والقدرة على تغيير مجرى الامور، الامر الذي يؤدي الى تحديد المسؤولين عن كل عمل ودرجات مسؤولياتهم وحدودها.

٥- الحفاظ على سرية التحقيق في مختلف مراحله.

٦- الاستنتاجات والتوصيات الاولية حتى الان:
- إحالة القضية الى النيابة العامة العسكرية بحسب الصلاحية، والتوصية بإحالتها الى المجلس العدلي نظرا لهول الكارثة تليها إحالات اخرى.
- متابعة التحقيقات وإصدار الاستنابات الى الجهات الامنية المعنية لبلورة الحقائق المتعلقة بوصول الباخرة الى لبنان وذلك لارتباط الامر بالعلاقات الدولية والتجارة البحرية والانتربول.
- متابعة التحقيقات في ما خص دور القضاء في هذه القضية.
- متابعة التحقيقات في ما خص تحديد مسؤوليات الاداريين والامنيين والوزارات المعنية وغيرهم عملا بقاعدة السلطة، الامرة، القدرة والاختصاص.
- إجراءات اخرى مختلفة تفرضها مجريات التحقيق وتتكشف تباعا».

استجوابات الخوري

واصل المحامي العام التمييزي القاضي غسان الخوري تحقيقاته في التفجير النكبة حيث استمع الى رئيس جهاز أمن الدولة اللواء طوني صليبا وتركه رهن التحقيق بعد جلسة استجواب امتدت لساعات، على أن تتم متابعة التحقيق تباعا.

كما ترك القاضي الخوري مدير عام النقل البري والبحري عبد الحفيظ القيسي حرا بعد استجوابه لمدة ٦ ساعات في مركز الشرطة العسكرية في الريحانية.

وقد ابرز القيسي كافة المستندات التي لم تنشر حتى تاريخه الى الجهات المختصة مظهرا قيام المديرية بكافة ما هو مطلوب منها وفق الانظمة والقوانين المرعية الاجراء.

كما أفيد ان القاضي خوري استمع في ملف انفجار المرفأ الى مدير عام استثمار المرفأ حسن قريطم ومدير عام الجمارك الحالي بدري ضاهر والسابق شفيق مرعي ولم يطلق سراح أيّ منهم.

كلمات

أنا لبنان

أنا المذبوحُ يا بَلَدي..
أنا المحرومُ من رِزقي ومن ولَدي..!!
أهيَ الأقدارُ تظلمُنا؟!
أم الحكّام أصابَ سهمُهم كَبِدي؟!
بلادي لم تعد بلدي..
فأولادي لقد رحلوا..
من الحرمان قد رحلوا..
وأهلي كلّهم ماتوا
وحكّامٌ يضيقُ لشرّهم جلدي..
أنا الشّعبُ الذي من طينةِ الأحرارِ
طينتُه..
حيثُ تولّى وجه الحقّ وجهته..
تجمّع حوليَ الغربان
لقتلي والغدا جَسَدي!!
أنا الشّعب الذي لم تهزم الأعداءُ
وحدتَه..
ولم تدرِكْ فنونُ الكَون حرفتَهُ!!
يُعاني الجّوعَ والأوجاع؟!!
ويبكي فوقَ أضرحةٍ لها ريحُ منَ النّعناع!!..
أهكذا تفعلُ الأقدارُ فتظلمُنا؟!
أم الحُكّام تسرقُنا!؟ ويَلوي غدرُهُم عَضَدي؟!
أنا الشّعبُ الذي لم يعرِف الخذلان..
أنا لبنان..
أنا لبنان..
رُبوعي جَنّةُ الأوطان..
نُداوي الجرحَ والآلامَ
بفتّة خُبزنا المسروق
ونمضي حيثُ لا نَدري؟!!
لنا لبنان
ورغم الظلم والطّغيان سنهزمهُم
ولو بالحرفِ والزّرَدِ..
– أنا لبنانِ –
وإسمي عنايةُ الرّحمن.
وحَرفي نابضٌ باسمي. وذا فِكري ومُعتقدي..
وذا فكري ومُعتقدي
وذا فِكري وَمُعتقدي

عناية حسن أخضر

بيروت يا ست الدنيا

غادة نزار شقير

وجعك وجعنا نبكيك دماً وليس دموعاً بكل شجوننا أيها المجرمون ارحلوا اتركونا بسلام وستعود بيروت رائعة لأجلنا فرحتنا عمرنا فخرنا سنعمّرك من جديد ولو على أكتافنا لا عاصمتي لا تئني لا تبكِ لا تستسلمي فالظلم سندمّره بعقابنا انفضي عنك بيروت وجعاً أليماً لم تره عبر التاريخ عيوننا مدينتي لم أكن أعلم أنني أعشق ترابك وسماؤك كيف لا وأنت سبب عزّنا عروستي درّة الشرقين وجهة الأحباب وحلم كل من يقصدنا هؤلاء السفلة سنجازيهم ونقتص منهم ولن يرحمهم تاريخنا ويل لهم زمرة القتلة والجشع وهم سبب خراب بلدنا واقتصادنا ألم يكفهم ما فعلوه من جوع وفقر وتنكيل بكبارنا وصغارنا وأحلامنا ألن يفهموا أن هنالك رب بإذنه تعالى سيصليهم سقراً يا حبيبتنا لا بيروت أرجوك كفكفي دموعك وانفضي عنك غبار الموت وعودي درّة وطننا نعم يا مهجة الروح أنا أنتمي إليك قلباً وقالباً فأنت سبب وجودنا نسافر نبعد هرباً من ظلم وحقد ونيران حرقت ماضينا وحاضرنا نعدك اليوم بعد كل ما جرى اننا لن نهجرك وسنبقى رغم كل الوجع الذي فتك بنا من اهمال زعمائنا فؤادنا متيّم بك بحراً وبراً وسماءً كعاشق ولهان يشتاق إليك بيروتنا في خلجات قلبنا وعقلنا وفي كل قطرة دم تجري في عروقنا نجاهر أنت فخر لبناننا ملكة جمال الدنيا تبارك المولى في تكوينك مناخاً وأرضاً وروعةً يا فرحتنا إلهي بارئي يا ذا الجلال والاكرام أنت ناصر المظلوم إليك نلجأ في ابتهالنا انزل أقصى العقوبات دنيا وآخرة على كل مجرم وظالم استباح أرضنا ألا يخافون ألا يهابون رب سيحاسب ويعاقب في سابع أرض كل من استخفّ بمصيرنا خسئتم وبئس مصيركم يا من قتل أرواحاً ودمّر مدينة وفتك بمصير شعبنا كوني أكيدة يا ست الدنيا يا بيروت لا تخافي يا من نعشق انك فخرنا ولن نتركك أبداً يا فرحة لبناننا

الموسيقي طاهر ماملي لـ «اللواء»: «الصعوبة هي إقناع المخرج أو المنتج بأن الملف الموسيقي مهم في العمل»

يزداد المزاج الفني جمالا في أعمال المؤلف الموسيقي «طاهر ماملي» كلما حاولنا جمع أعماله الموسيقية التصويرية، لما يمتلكه من مقدرة على خلق الصورة الذهنية السمعية خاصة في مسلسل «عندما تشيخ الذئاب» حيث استطاع حصر المفردة الموسيقية بين المشهد والمشاهد، فجاءت موسيقى المسلسل بمزاجية موسيقية عالية الجودة. فالمحاكاة الموسيقية في أعماله الموسيقية هي المشهد السمعي المؤثر على الحدث الذي يميل الى الصورة التخيّلية المترابطة مع المشهد بحيث تشتد التأثيرات على المشاهد، وبما يمنح العمل ديناميكية شديدة وجدانيا، وبحبكة موسيقية درامية ذات جمالية خاصة بالموسيقي طاهر ماملي. ومعه أجرينا هذا الحوار:

المؤلف الموسيقي طاهر ماملي

□ التأليف الموسيقي الدرامي هو دراما سمعية لا يتقنها إلا من استطاع الدخول الى عمق المشهد، ما رأيك بهذا؟

– من حيث الشارة الموسيقية (التترات) نعم يجب أن تكون مناسبة للعمل الدرامي، وتهيىء المشاهد لحضور الحلقة. اما التفصيل الموسيقي الخاص بالمشاهد، فهو اختصاص منفصل وهو الإعداد الموسيقي.

□ رحلة موسيقية درامية رافقت تصويريا أكثر من مسلسل، كيف ذللت الصعوبات وما العمل الدرامي الذي تسمع موسيقاه أكثر من مرة؟

– الصعوبة الوحيدة في عملنا هي إقناع المخرج أو المنتج بأن الملف الموسيقي الذي نعمل عليه هو جدير بالطرح في ظل تردّي الذائقة العامة والخاصة (أحيانا) وضمن مشروعنا الذي يعتمد بشكل أو بآخر على التجريب والمغامرة.

□ تؤثر الموسيقى التصويرية على نجاح العمل أو فشله بنسبة ما، برأيك الى أي مدى هذا الكلام صحيح؟

– الموسيقى التصويرية هي أحد عناصر العمل الدرامي، وجزء يتكامل مع بقية العناصر من مونتاج وإضاءة وتصوير وتمثيل.. الخ وفشل أي عنصر من تلك العناصر قد يؤدّي الى فشل العمل والعكس غير صحيح، أي قد ينجح عمل وتسقط أحد عناصره.

□ من «ضيعة ضايعة» الى «عندما تشيخ الذئاب» فروقات كبيرة في المشهد الموسيقي وفهمه، ماذا تخبرنا عن موسيقى هذين العملين؟

– من قبل «ضيعة ضايعة» والى بعد «عندما تشيخ الذئاب» المشهد الموسيقي متغيّر حسب تطوّر صناعة الدراما من ناحية والتقنيات المستخدمة والمتاحة من ناحية أخرى. أما من حيث الفروقات بين كل ملف موسيقي، فهي منوطة بنص العمل وزمنه و بيئته، وهذا ما يحدث التغيير بالشكل الفني والأسلوب الموسيقي لكل عمل وخصوصيته.

□ طاهر ماملي ابن حلب أين الموسيقى الشرقية في أعمالك أو ألبوماتك؟ وهل من ألبومات خاصة بعيدا عن الموسيقى التصويرية؟

– الموسيقى الشرقية والجينات الحلبية بالإضافة للدراسة الأكاديمية والموسيقى الكلاسيكية هي الجبلة التي استقي منها ما أنتجه مع المحافظة على الهوية والاسلوبية بالشكل والمضمون، أما عن الألبومات فللأسف، لليوم ليس لدينا شركات انتاج للموسيقى والغناء تتيح لنا تقديم أعمال بعيدا عن الدراما والمسلسلات.

□ الآلة الموسيقية الأكثر محاكاة تصويريا عند طاهر ماملي ما هي وهل هي الأكثر استخداما في موسيقاك؟

– الكمان هي بالأساس التي درستها، وتعلّمت العزف عليها وبالتالي هي الأقرب لي والأكثر استخداما في معظم الأعمال.

□ حلم تنتظر أن يتحقق وأنت نجحت في الموسيقى التصويرية إضافة الى كلمة عن المشهد الموسيقي للقرّاء؟

– حلم قابل للتحقق انتظر احداث مؤسسات انتاج موسيقي وغنائي في سورية، لكي نستطيع تقديم كوادر مبدعة من مغنين وموسيقيين وشعراء والتسويق والترويج لهم بما يليق موهبتهم، وحلم غير قابل للتحقق ألا وهو أن يعود بنا الزمان الى الأسود والأبيض وجيل أم كلثوم وفريد الأطرش.

حاورته: ضحى عبدالرؤوف المل

كتاب جديد بالإنكليزيّة بعنوان «فلسفة التعدديّة» يصدر لأمين ألبرت الريحاني في ألمانيا

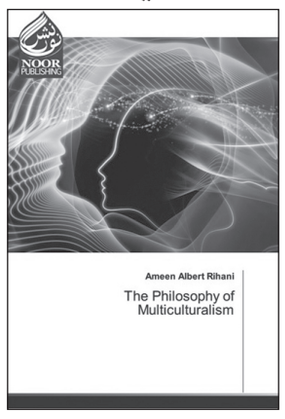

غلاف الكتاب

صدر مؤخّراً لأمين ألبرت الريحاني كتاب جديد بالإنكليزيّة بعنوان «فلسفة التعددية» عن منشورات نور في ألمانيا، وتوزيع مؤسّسة أومني سكريبتوم Omni Scriptum الألمانية ومؤسّسة هاشيت Hachette الفرنسيّة. يقع الكتاب في ١٥٢ صفحة من الحجم الوسط. وهو الكتاب العشرون للريحاني، والثاني بالإنكليزيّة الصادر عن الدار نفسها في كلٍّ من ديسلدورف، ولاتفيا، وباريس.

يضم الكتاب قسمين رئيسيين: الأوّل نظري والثاني تطبيقي. يشمل القسم النظري على مواضيع فكريّة بارزة منها: أخلاقيّات التعدديّة المجتمعيّة، ملاحظات حول المثاليّة والواقعيّة، نحو تعدديّة عابرة للثقافات. بحث المؤلف في فلسفة التعدديّة ويضم: المساواة بين الأفكار، مناقشة فكرة الانفتاح، مساواة الأعراق، التعدديّة والإرث الغربيّ، نسبيّة الحقيقة، ما هي المعرفة، التجربة اللبنانيّة والتعدديّة، دور الجامعة في البناء التعددي.

ويشمل القسم الثاني على تطبيقات عمليّة، منها: الكُتّاب التعدّديّون، مقدّمة الأدب اللبناني الناطق بالفرنسيّة، الشعر العربي في نيويورك، الشرق في الآداب الإنكليزيّة، الخير لا يحتمل الحدود الجغرافيّة، الرسالة التعدديّة للجامعة، الأبعاد التعدديّة لمفهوم «المدينة العُظمَى» ومعنى «الرسول الأسمى» ورمزيّة «في ربيع اليأس»، خالد بين الحداثة وما بعد الحداثة، خالد ومدينتُهُ العُظمى.

وتجدر الإشارة إلى أن الكتاب السابق بالإنكليزيّة للرّيحاني كان حول موضوع مماثل بعنوان التعددية والأدب العربي – الأميركي، وقد صدر أيضا في ألمانيا عن الدار نفسها.

في هذا السياق، توقّفَتْ الكاتبة البريطانيّة آن رينهان، في مقالة لها عن أمين ألبرت الريحاني نشرته مؤخراً صحيفة Bahrain Tribune، وذكرت فيه أنّ «كتابة الرّيحاني تميّزَت بالدقة والبلاغة للتعبير عن أفكاره ومشاعره...» وأن الأدب، برأيه، «يعكس سلوك الأمّة تجاه نفسها وتجاه سائر الثقافات حول العالم».

اللواء

يومية سياسية عربية

تصدر عن
دار اللواء للصحافة والنشر ش.م.ل
رئيس مجلس الإدارة
رئيس التحرير
صلاح سلام

العميد المؤسس
عبد الغني سلام
(١٩٦٢ ـ ٢٠١٧)
المدير الاداري
عدنان غلاييني
المدير التجاري
ناجي حطب

المدير العام
د. ماجد منيمنه
المدير المسؤول
طارق دملج
رئيس قسم الاخراج
محمود غندور

الإدارة والتحرير والإعلانات
الظريف – شارع الاستقلال
خطوط مجمعة
ت : ٠١/٧٣٥٧٤٥
فاكس : ٠١/٧٣٥٧٤٩
ص.ب: ٢٤٠٢-١١ بيروت

مكاتب المناطق
طرابلس – ت: ٠٦/٦٢٩٤٠١
مرجعيون – ت:٠٧/٨٣٥٨٥٥
البقاع ت: ٠٨/ ٥٤٣٢١٧
بعلبك ت: ٠٨ / ٣٧١٩٩٤

التوزيع
الشركة اللبنانية لتوزيع
الصحف و المطبوعات
تلفون: ٠١/٣٦٨٠٠٧– ٠١/٣٦١٥١٧

Email: aliwaanewspaper@gmail.com – events@aliwaa.com.lb

الثلاثاء ١١ آب ٢٠٢٠م □ ٢١ ذو الحجة ١٤٤١هـ □ السنة ٥٦ □ العدد ١٥٨٧٦ □ AL-LIWAA 11 Aout 2020 – 56éme Année – No.15876

سوريا ٢٠ ل.س – الاردن ٣٠٠ فلس – قطر ٣ ريالات – الامارات العربية ٣ دراهم – مسقط ٤٠٠ بيزة ـ السعودية ٣ ريالات ـ العراق ٣٠٠ فلس ـ ليبيا ٣٠٠ درهم ـ مصر ٢ جنيه ـ الكويت ٣٠٠ فلس ـ البحرين ٣٠٠ فلس ـ اليمن ٨ ريال

حكايات الناس

تكتبها اليوم: ليلى بديم

حفظك الله يا ست الدنيا؟!

أسفاً بيروت اليوم الثلاثاء.. أسبوع على مأساتنا فيك.. يا أحب المدن وأعرقها.. يا أم الشرائع.. يا أم الحرية والانتفاض لنصرة الشعوب المظلومة.. يا مدينة العلم والمعرفة.. حتى الأشقاء ما وفّروك ظلماً وبهتاناً وعاثوا بك فساداً.. حتى أبناءك ومن كل الطوائف تشاركوا في تدمير كل ما بُنِي فيكِ.. حتى سياسييك ومصارفك كانوا أوغاداً فسرقوا مالية الوطن وزلوك..

بيروت يا أحب مدينة في الكون.. كنتِ مدرسة للعرب.. كنتِ حاضنة للهاربين من أوطانهم.. كان صدرك رحباً ورزقك وفيراً.. ما كان اللبناني بائساً ولا متسوّلاً.. لكن الطغمة الحاكمة حوّلت أكثر من ٦٥ بالمئة من شعبك إلى بائسين.. يبحث بعضهم عن لقمة العيش في الزبالة المتعفنة نتيجة تقصير بلدية بيروت..

خزّن مَنْ خزّن المواد القاتلة في المرفأ وفي أماكن أخرى ذكرت.. وقام العملاء بإعلام إسرائيل عنها.. لماذا الصمت وقد قامت إسرائيل بقصف العنبر ١٢؟ لماذا لم يتقدّم الحكم بدعوى إلى الأمم المتحدة للتحقيق مع إسرائيل؟ لماذا الحكم صامت عن كل الأذى الذي لحق بك؟ ولماذا رئيس الحكومة الذي قال إنّه نفّذ ٩٥ بالمئة من خطوات الإصلاح؟ ليدلّنا الدكتور حسان دياب على الإصلاح الذي صنعه قبل أن يستقيل.. كفى كذباً على الشعب.. لماذا اختفى وزير الطاقة عن المسرح؟ يا عيب الشوم على رهط الحكام في دولة الفساد؟!

رغم كل الأذى الذي لحق بمنزلي والذي آذاني.. إلا أنّ الأذى العام في المرفأ ومحيطه وعدد الشهداء والجرحى والخراب.. سيظل يؤذيني حتى آخر رمق من عمري.. حفظك الله يا ست الدنيا.. يا حبيبة؟!

هي وهو

منى عيتاني

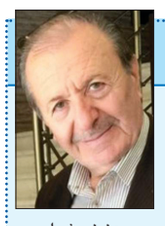
عفيف شيا

□ المدرب عبدالرحمن محمود، استشاري الماكروبيوتك والبدائل الطبيعية – وبالتعاون مع «اكاديمية بناء القدرات» ينظم ورشة عمل حول «علم الطاقة والغذاء»، الثالثة عصر السبت ١٥ الجاري، والأحد ١٦ منه من التاسعة صباحاً في مستديرة الطيونة – بناية سنتر الطيونة – الطابق التاسع.

*****

□ منى عيتاني رئيسة لجنة سيدات العاصمة ضمن «رابطة أبناء بيروت»، وتحت شعار «كلنا لبعض»، أشرفت على التنسيق بين فريق من المتطوعات في الرابطة وفريق من المركز الثقافي الاجتماعي الرياضي لبلدة القرعون، للتعاون والتحضير لوجبات غذاء ساخنة يتم توزيعها للعائلات المتضررة في محيط المرفأ.

□ المؤلف والموسيقي د. نبيل جعفر مع عدد من الموسيقيين والفنانين يستضيف الفنان عفيف شيا والفنانة رنا في لقاء موسيقي غنائي، الثامنة من مساء الجمعة ٢١ الجاري في عين زحلتا – كرم الحجر، مركز سليم سعد الثقافي الدولي.

*****

□ بوبي هينبري، وفي لقاء مباشر تفاعلي ومجاني أونلاين، يُحاضر بدعوة من مركز «I have learned Academy» وبالتعاون مع بنك سردار، في ورشة عمل عنوانها: «Interoduction to blockchain and cryptocurrency» السادسة من مساء الخميس ١٣ الجاري. تغطي المحاضرة عدّة محاور بينها: تاريخ وفلسفة البيتكوين، أسباب وجود العديد من العملات الرقمية، وطرح نماذج في كيفية التعامل مع هذه العملات.

مسرح انفجار بيروت أُبيح للجميع
هل حُميت الأدلّة لمعرفة المسؤولين ومحاسبتهم؟!

حوار: سمار الترك

سلسلة من الأسئلة تُطرح إثر كارثة «انفجار العنبر ١٢ في مرفأ بيروت»، التي ألّمت بنا: كيف باستطاعتنا معرفة الجاني أو السبب الحقيقي وراء هذا الإنفجار؟.. كيف سنحصل على كل البيانات المطلوبة إذا لم نتمكّن أساسا من حماية الأدلة؟.. أين المستجيب الأول لمسرح الجريمة؟ وهل حمينا المسرح من التدخّل البشري أو الطبيعي؟

الجميع يدخل ويخرج على هواه، مسؤول من هنا؛ سيارة من هناك، والسؤال: كيف تتم حماية الأدلة وسط هذه الفوضى؟ أين الشريط الذي يمنع الدخول؟ (crime scene do not cross)... هذه أول خطوة بديهية كان يجب أن نقوم بها لحماية كافة البيانات والأدلة ليتم التحقيق حسب المعايير المهنية الجنائية المفروضة لنتمكّن من الوصول إلى سبب الإنفجار ونحاسب المسؤول عن هذه الكارثة!

خبيرة الأدلة الجنائية جنان الخطيب

خبيرة جنائية

لتسليط الضوء على ما إذا كانت الإجراءات التي اتخذت لحماية مسرح الجريمة كافية أم طغى بدوره الإهمال عليها، التقت «اللواء» خبيرة الأدلة الجنائية جنان الخطيب، فكان الحوار الآتي:

□ كيف تجدين الإجراءات التي اتخذت لحماية مسرح جريمة الإنفجار؟

– عندما شاهدت التلفزيون تفاجأت بنوع الحماية المفروض أن تحيط بمسرح الجريمة والتي لم تكن موجودة، ولا سيما أننا مررنا بالكثير من الكوارث المماثلة، وبذلك كان من المفترض أن نكون قد تدرّبنا على معرفة كيفية حماية مسرح الجريمة. مع الأسف مسرح الجريمة كان مباحا لدخول الجميع، بدءا من أهالي الضحايا، فالسياسيين وسواهم، الأمر الذي يُسيء إلى مسرح الجريمة، لأنه بمجرد دخول من يريد سيختفي الدليل بفعل العامل البشري الذي دخل، وفي المقابل ممكن أن يتم وضع دليل معين في مسرح الجريمة. وطبعا هذا موضوع خطر جدا.

أيضا مع الأسف، لم يتم تأمين الجريمة لجهة العوامل الطبيعية لحماية الدليل، حتى أنه لم يتم وضع شريط يقضي بمنع الدخول لمسرح الجريمة: crime scene do not cross.

نضيف إلى ذلك، أن في مثل هذه الجرائم التي تُصنّف بالمعقدة جدا يكون هناك عدد كبير من الأدلة، لكن المستغرب أنه لم يتم وضع مختبر ميداني لفحص الأدلة بشكل مباشر، ومن هذا المنطلق وجدت أنه كان هناك إهمال لجهة مسرح الجريمة، وتفاجأت لدى سماع قرار مجلس الوزراء لجهة حماية وعدم العبث بمسرح الجريمة، فهذا الأمر محزن جدا، لأن هذا الإجراء كان يجب أن يتم على الفور لا أن ننتظر إصدار قرارا بذلك، كما أستغرب عدم إضاءة مسرح الجريمة، فهذا الموقع يجب أن تتم إضاءته بالكامل لتكون الرؤية واضحة فيه، وبالتالي منعا من دخول أحد ما لمحو ما تبقّى من أدلة.

□ هل تعتبرين ان ما جرى نوعا من الإهمال أم أنه متعمّد؟

– دون شك هو إهمال فوق إهمال... وربما تكون المسألة مقصودة، لا أعلم؟ لكن لدى وقوفنا أمام فاجعة كبيرة مماثلة خصوصا وأن لبنان عانى الكثير من هذه الكوارث كان يجب أن نتعلّم من أخطائنا، وأن نكون أكثر دراية في هذا الموضوع، لجهة حماية مسرح الجريمة.

□ ما تداعيات عدم حماية مسرح الجريمة؟

– كما هو معلوم عندما يموت ويدمّر الدليل، الذي يعتبر بمثابة الرابط ما بين الجاني ومسرح الجريمة، وتصبح كميته ضئيلة لدرجة أنه لم يعد بالإمكان أن نفحصه في المختبر، حينها سنفقد بالتأكيد الرابط الحيوي الذي سيدلّنا إلى الجاني، وسبب الحادث، فهل هو سبب عارض أم أن هناك مَن افتعله، وكيف؟

□ البعض يعلّل سبب الانفجار إلى نوع من «التلحيم» الذي كان يجري في موقع الانفجار؟

– لا أعلم مدى حقيقة هذه الفرضية، خصوصا أنهم يعلمون بأن هناك عنبرا مليئاً بالمواد المتفجرة؟!! لذلك نضع علامة إستفهام كبيرة على هذا الموضوع.

هل تمكّنا من حماية الأدلة؟

حركة المطار

بيروت - قنديلك لن ينطفئ وشمسك لن تغيب

درويش عمار

وماذا بعد ٤ آب ٢٠٢٠...

فلبنان الذي أُصيب بزلزال كبير ترك تداعياته على قلبه النابض: بيروت العاصمة، جارة البحر قنديلها القمر، والتي طالما استمدت وهجها وبريقها ودفئها من شمس بيروت، وكانت حتى الأمس القريب تستقبل محبيها لا بل عاشقيها وزوارها الذين يقصدوها على مدار السنة من كل أصقاع الدنيا والعالم، فبقيت على مدار الزمن ورغم كل ما عصف بها من أحداث وحروب ومصاعب تتألف في أبهى حللها وتنفض عنها غبار الحروب والمآسي والدمار لتنهض من كبوتها ودمارها من جديد لكي تعود إلى محبيها عروس المدن والعواصم من دون منازع.

ماذا ينتظر بيروت، لا بل لبنان وشعب لبنان في المرحلة المقبلة؟ هذا السؤال المطروح الآن على كل شفة ولسان، من محبي وأصدقاء هذا البلد، كما أهله يبقى ينتظر الجواب وعسى أن يكون ذلك قريباً لما فيه خير لبنان وعاصمته الحبيبة الغالية بيروت.

أما وقد حدث ما حدث وانفجر البركان الكبير وأودى بحياة الأبرياء وأصاب عدداً كبيراً من الجرحى وتسبب بخسائر مادية ومعنوية جسيمة جداً من الصعب تعويضها في المرحلة الراهنة على الأقل رغم المساعدات العينية والمادية التي بدأت الدول إرسالها إلى هذا البلد المنكوب للتخفيف من جراحه ومن وطأة الصدمة، إلا أن المساعي والجهود والاتصالات المبذولة على أعلى المستويات محلياً واقليمياً كما في المحافل الدولية تنصب في الوقت الراهن على إيجاد صيغة يتوافق عليها كل اللبنانيين للخروج من هذه المحنة التي عصفت بالبلد، على أمل أن يُلهم الله المسؤولين في لبنان الترفع عن الصغائر ويتنازلوا عن المكاسب والمراكز والكراسي التي يتمسكون بها منذ سنوات وسنوات رحمة بأبناء هذا البلد الطيبين والذين باتوا بأمسّ الحاجة في أيامنا الصعبة هذه إلى الكثير من الدعم للخروج من هذه الأزمة التي لم يشهد لبنان مثيلاً لها على مدى العصور.

كل ذلك يجعل الآمال معلقة على وعي اللبنانيين والرهان على محبة الاشقاء والأصدقاء لمساعدة لبنان وإخراجه من هذا النفق المظلم ومن الواقع الخطير الذي يعيشه حالياً، مما يجعلنا نستبشر بمستقبل واعد لهذا البلد وأهله وسيدة العواصم بيروت، لكي تعود إلى تألقها وبريقها من جديد وتنفض عنها ما أصابها من دمار وركام وتمحو آثار هذا الزلزال المدمر قريباً وقريباً جداً.

أما وقد قدمت حكومة الرئيس حسان دياب استقالتها بالأمس، فهل ستأتي تلك الاستقالة بنتائج عملية تساعد في تصويب الأمور في هذا البلد سياسياً واقتصادياً وأمنياً واجتماعياً، هذا السؤال يحتاج إلى إجابة تفتح آفاقاً جديدة تساهم في قيامة لبنان على المدى المنظور.

الجميزة وبقية المناطق إلى الحياة مجدداً

إيمان أبو علوان

الآلام الكبيرة التي عاشها ويعيشها اللبنانيون، بعد دوي الإنفجار المشؤوم في المرفأ في ٤ آب ٢٠٢٠ والذي يحوي ٢٧٥٠ طنا من نيترات الأمونيون، والذي أطلق عليه إسم بيروشيما، لتشبيهه بالقصف الذري على هيروشيما وناجازاكي، وفي زيارة للجميزة بعد ٦ أيام على الجريمة المروعة، عاد الأمل من جديد برؤية شابات وشباب الوطن على الأرض، وإصرارهم وإندفاعهم وتأكيدهم على النهوض عن طريق تقديم المساعدات بشكل تطوع في كل المجالات.

وصلت الى المقّر الرئيسي للكتلة الوطنية في الجميزة، والذي تعرض الى ٣ إصابات بشرية في داخله، وكذلك الى أضرار جسيمة في الزجاج والأبواب والركام، ووجدت مجموعات العمل كخلايا النحل، التي كانت إزالت خلال اليوم الأول وفي ٦ ساعات اثار الإنفجار، وبعدها أعلن المقر» كمقّر لإدارة الأزمة»، بالتعاون مع «جمعية التنمية للإنسان والبيئة» في صيدا، برئاسة الأستاذ فضل الله حسونة.

وتجدر الإشارة أن الأمين العام للجمعية بيار عيسى كان أصيب بالإنفجار وكذلك إبنته، وأن روبير فاضل هو عضو باللجنة التنفيذية حيث العمل متواصل بشكل دائم للتنسيق في كل المجالات حتى مع البعثات الأجنبية.

وفي مقابلة مع السيدة لين حرفوش عضو مجلس حزب الكتلة والمنسق العام، وبعد نفض الركام والتنظيف، تم تقسيم المركز الى أقسام وغرف عمليات حسب إختصاص كل مجموعة، وتاليف فرق العمل من متطوعي الكتلة في بيروت، ومساعدة متطوعين من صيدا، وعكار، والبقاع وغيرها من مناطق لبنان من مهندسين، ومتخصصين في الإسعافات الأولية، والإحصاء ونجارين بهدف إعادة ترميم ما أمكن بأسرع وقت لإعادة تأهيل البيوت، وتجدر الإشارة أنّ الأستاذ فضل لله داغر عضر اللجنة التنفيذية للكتلة الوطنية متخصص بحفظ التراث.

وقامت الفرق المتطوعة بمسح منطقة الجميزة ونزلة مستشفى الروم وكذلك مسح شارع واحد في منطقة الكرنتينا والمساعدة في التنظيف بالتنسيق مع الجمعيات الأهلية في هذه المدة القصيرة.

أمام مدخل مقرّ الكتلة كل التبرعات من مواد غذائية ومياه في متناول كل من هو بحاجة إليها.

لن نفقد الأمل بلبنان، مهما كانت الجراح أليمة، ستنهض بيروت مجددا كطائر الفينيق، ولو إحتاج الأمر لفترة طويلة، بورك شباب الوطن، بورك أبناء العائلة الواحدة من كل المناطق بتضامنهم الذي هو أساس خلاص هذا البلد الحبيب على قلوبنا جميعا.

مواطن أمام محله في الجميزة

هيفاء وهبي: منزلي دُمر تماماً

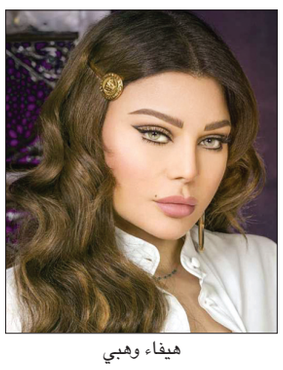
هيفاء وهبي

كشفت النجمة اللبنانية هيفاء وهبي، أن منزلها يبعد ٥٠٠ متر عن موقع تفجير بيروت الذي وقع قبل أيام في المرفأ وأسفر عن وفاة ١٥٤ شخصا وإصابة ٥٠٠٠ آخرين. وقالت وهبي خلال تصريحات إلى برنامج «معكم» الذي تقدمه الإعلامية منى الشاذلي على قناة CBC، إن الجميع مصدوم منذ وقوع الحادث وحتى اليوم فهي تسكن أمام موقع الانفجار، ولكن لم تكن موجودة في البيت.

وقدمت النجمة هيفاء الشكر إلى مصر والمصريين على مشاعرهم الطيبة ومواقفهم المساندة للشعب اللبناني في أزمته وهذا شيء غير مستغرب من الدولة المصرية وشعبها، متابعةً أن «ملامح بيروت راحت تمامًا والصدمة كانت رهيبة».

وفتحت النار على الطقم الحاكم في لبنان وقالت بأن النبرة الغاضبة مبررة، وتمنت أن يحكم لبنان ناس «صح» مثل الرئيس السيسي ليصلح حاله. .

(وكالات)

نقطة وسطر

الحكومة العتيدة: ملفات وتحديات

إستقالة الحكومة ليس حدثاً مفاجئاً، ولكنها كانت خطوة قسرية بالنسبة لرئيسها، الذي حاول البقاء في السراي حتى الدقائق الأخيرة للمهلة التي حددها له حلفاؤه، بعدما تخلوا عنه بشكل جماعي، بحجة تجاوزه الخط الأحمر بطرحه تقصير ولاية مجلس النواب الحالي، وإجراء إنتخابات مُبكرة.

المهم أن ذهاب «حكومة اللون الواحد» يعني إنطلاق المسار التنفيذي لمبادرة الرئيس الفرنسي مانويل ماكرون التي وضعها بين إيدي المسؤولين اللبنانيين، ورؤساء الكتل النيابية، والتي تبدأ بتشكيل حكومة مستقلين، تحظى بتأييد ودعم كل القوى السياسية، وذلك في إطار خريطة طريق لإخراج لبنان من دوامة الإنهيارات المتلاحقة، خاصة بعد الإنفجار الزلزالي في مرفأ بيروت.

الإستقالة السريعة للحكومة وضعت الأطراف السياسية أمام تحدٍ جدي ومكشوف أمام عواصم القرار الدولي، التي سارعت إلى مد يد العون تجاوباً مع مساعي وخطة الرئيس الفرنسي. وتجنب تكرار التجارب والمناورات السابقة في تشكيل الحكومات، وهدر المزيد من الوقت في تأخير الإصلاحات المطلوبة، والمسارعة إلى إستعادة الثقة الداخلية والخارجية، تمهيداً للإفراج عن المساعدات الموعودة.

التغيير الحكومي وحده لا يكفي، إذا لم يقترن بتغيير جوهري في أداء أهل السلطة، كما في الذهنية التي تُدير الحُكم، بعيداً عن عقلية المحاصصات والصفقات، أو حتى الكيدية وتصفية الحسابات.

لا تهم هوية شخصيات الحكومة العتيدة، بقدر الإهتمام بمواصفات الخبرة والكفاءة، والشفافية والنزاهة، والقدرة على تنفيذ خطط مكافحة الفساد، إلى جانب الشجاعة في إستئصال العناصر الفاسدة في الإدارات العامة، وإسقاط الحمايات الحزبية والسياسية عنها.

ومن مهمات الحكومة الجديدة لإنجاح مشروع التسوية المطروحة، العمل على حسم بعض الملفات الأساسية العالقة، في مقدمتها تحديد الحدود البحرية مع الدولة العبرية، والذي تعطيه الإدارة الأميركية أولوية مميزة، عشية إستحقاق الإنتخابات الرئاسية، والصعوبات التي يواجهها ترامب في محاولته البقاء في البيت الأبيض ولاية ثانية.

ولعل زيارة الديبلوماسي دافيد هيل إلى لبنان هذا الأسبوع، تكون أول عملية جس نبض لجدية الجانب اللبناني في التجاوب مع المساعي الأميركية، بعدما أبدى الرئيس الأميركي ليونة في تشدده تجاه لبنان، وشارك في مؤتمر الدعم الدولي، وإتصل هاتفياً بالرئيس اللبناني.

لبنان أمام مفترق جديد، قد يُتيح للوطن الصغير فرصة ذهبية لوقف الإنهيار، إذا تخلت الأطراف السياسية عن أنانياتها، ووضعت مصلحة البلد فوق كل الإعتبارات الأخرى.

«نون...»

اللواء

قبل ٤٠ عاماً

١٩٨٣/٨/١١

الحكم يكثف اتصالاته لقطع طريق الفتنة

تكثفت الاتصالات الرسمية والسياسية على أعلى المستويات أمس لتطويق المضاعفات الخطيرة التي نجمت عن الاعتداء على مراكز الجيش في كفرمتى وعبيه وقصف مطار بيروت وأدت إلى احتجاز ثلاثة وزراء عادل حمية وعدنان مروة وبيار الخوري في بلدة عماطور .. إلخ.

قبل ٢٥ عاماً

١٩٩٥/٨/١١

إنشقاق بعائلة صدام قد يُقوّض دعائم النظام

في تحرك يعد ضربة للرئيس صدام حسين فر إلى الأردن صهراه وأحدهما كان يعتبر الرجل الثاني في العراق . وقالت الحكومة الأردنية أن الفريق حسين كامل حسن (٣٧ عاماً) وزير الصناعة ورئيس هيئة التصنيع الحربي وصل إلى عمان هو وشقيقه المقدم صدام كامل حسن المسؤول عن حرس الرئيس العراقي. .. إلخ.

قبل ١٥ عاماً

٢٠٠٥/٨/١١

إسرائيل: مستوطنات الضفة لن تُسلَّم للفلسطينيين

نفت إسرائيل أمس نيتها تسليم المستوطنات الأربع المقرّر أن تنسحب منها في الضفة الغربية إلى الإدارة الفلسطينية، فما أكدت ان الانسحاب من غزة سيكون كاملاً.. إلخ.