غير مخصص للبيع

اللواء

يومية سياسية عربية

الثلاثاء ٢٢ أيلول ٢٠٢٠م □ ٥ صفر ١٤٤٢هـ □ السنة ٥٦ □ العدد ١٥٩٠٩

AL-LIWAA 22 Septembre 2020 – 56éme Année – No.15909

1000 L.L.

المجذوب أطلق النسخة الإلكترونية للكتب المدرسية مجاناً

ص ٤

حفلة توزيع جوائز «إيمي» افتراضية بالكامل

ص ٨

سقطة «جهنمية» لعون.. والضياع سيّد الموقف

جنبلاط يتهم طهران وواشنطن بتعطيل الحكومة.. و«كورونا» تعيد شبح الإقفال والتعليم عن بعد

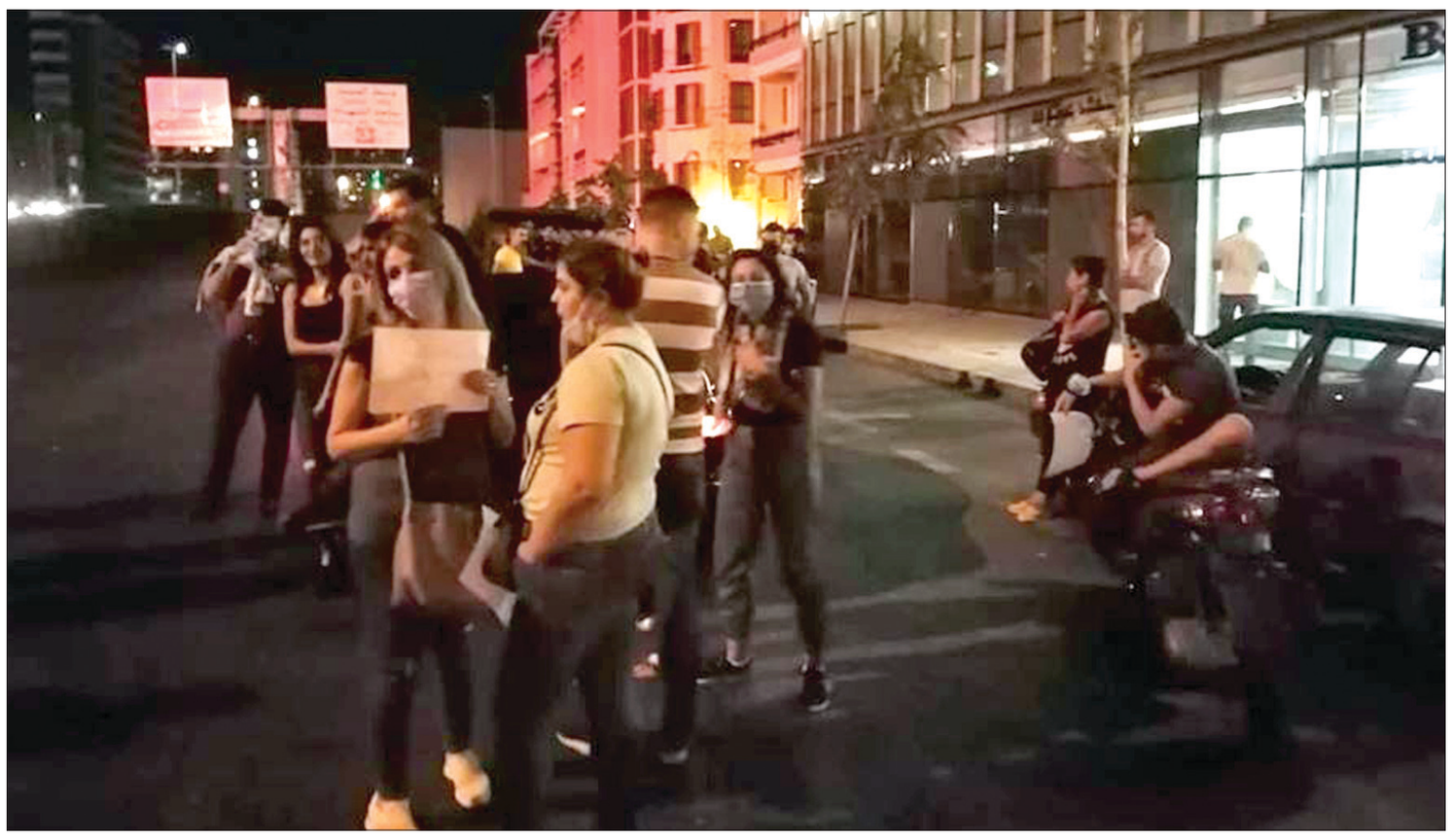

شبان الحراك على «الرينغ» ليلاً للمطالبة برحيل عون

بين «الذهاب إلى جهنم» أو حصول «أعجوبة» وزّع الرئيس ميشال عون «الخسائر السياسية» على «الثنائي الشيعي» وفريق «رؤساء الحكومات» والرئيس المكلف، في محاولة لإبعاد تهمة الانهيار، إذا استمر بتفاقمه عنه، وعن فريقه، في لحظة سياسية بالغة التعقيد، بتشابك «المصالح الطائفية والشخصية» الداخلية، المتصلة بالطوائف والشخصيات مع المصالح الإقليمية والدولية المتضاربة مع تشديد العقوبات الأميركية على إيران ودعوة أوروبا للالتزام بها..

دولار بيروت ٧٧٠٠ ل.ل

إرتفاع مع «التعقيدات» الحكومية

التعقيدات الحكومية ساهمت أمس في رفع سعر الدولار في السوق السوداء الى ٧٧٠٠ ليرة مبيعاً مقابل ٧٦٥٠ ليرة أمس الأول مع استقرار سعر الشراء على ٧٦٠٠ ليرة.

نقطة وسطر

هيدا لبنان...

فاديا خالد قباني

ص ٨

قد تكون المطالعة التي دفع بها رئيس الجمهورية إلى الساحة السياسية، وكانت مدار تعليقات ثقيلة وقاسية، بعضها خرج إلى العلن والبعض الآخر، بقي يتداول على الألسنة في الصالونات السياسية، من قبيل لزوم ما يلزم، لولا المخاوف المحيطة بتداعيات الوضع المأزوم في البلاد.

والهدف من المطالعة ان تتفاهم الأطراف.. لكن «الحل ليس عندي بل عندهم».. وقال في معرض رده على الاسئلة: «لقد تشاورنا انا والرئيس ماكرون بالوضع القائم، وهو لا يؤلف الحكومة، بل نحن من يقوم بذلك».

ولم يكتفِ عون بالغمز من قناة ما وصفه بـ«عقم النظام الطائفي»، متبنياً طرح التيار الوطني الحر بإلغاء التوزيع الطائفي للوزارات التي سميت بالسيادية وعدم تخصيصها لطوائف محددة بل جعلها متاحة لكل الطوائف..، بل غمز من قناة حاكم مصرف لبنان والنيابة العامة التمييزية.. مشدداً على أنه لا يمكنني اجراء انقلابات، لأن لبنان قائم على الديمقراطية والتوازن بين مكونات المجتمع..

وقال رداً على سؤال عمّا قاله حاكم مصرف لبنان من ان الاحتياط سينفذ في خلال شهرين: نسأل القائمين على إدارة الأموال، لماذا وصلنا إلى هنا؟ ونسأل القائمين على العدالة لماذا لا يسائلونهم؟

واعترف الرئيس عون انه «اقترح حلولاً وسطية، لم يتم القبول بها من الطرفين». وقال نحن اليوم امام أزمة تشكيل حكومة.

اما العقد، فتتلخص: بالنسبة للرئيس المكلف فهو لا يأخذ برأي رؤساء الكتل في توزيع الحقائب وتسمية الوزراء ويطرح المداورة، لكن يسجل له رفضه التأليف ما لم يكن هناك توافق وطني على التشكيلة.

٦

المبادرة الفرنسية والفيل الأميركي

العميد الركن خالد حمادة*

لا يبدو أنّ المساعي التقليدية لتشكيل الحكومة ستفضي إلى انفراجات في ظلّ تمسّك الرئيس نبيه بري وحزب الله بوزارة المالية التي أدخلت الى دائرة المقدس، لتنضم الى سابقاتها من القضايا المستعصية على المناقشة، برعاية الهوى الدمشقي حتى العام ٢٠٠٥ أو بعدها في حمّى الولي الفقيه. لقد راكمت الحقبة إياها تسميات وأعراف لم تتداولها أعرق الديمقراطيات ولا أعتى الديكتاتوريات، من المارد الذي خرج من القمقم بعد سقوط إتّفاق ١٧ أيار الى قدس أقداس الوزارات مؤخراً، مروراً بالتوقيع الثالث وقبلها الثلث المعطل أو الضامن وعدم جواز إجتماع المجلس النيابي قبل الإتفاق على اسم الرئيس والتأليف قبل التكليف، وذلك تبعاً للدور الذي يختاره التحالف إياه لكلّ مرحلة من المراحل.

فريق حركة أمل وحزب الله الذي حسم أمره بالإنتقال الى موقع المواجهة أو ربما وضع قسراً في الموقع إياه، لا يبدو آبهاً بالتخلي عن كلّ حلفائه الذين استظلّ وإياهم العباءة الدمشقية واستثمروا سوياً في العبث باتّفاق الطائف. يخيّم صمت خارج عن المألوف على حلفاء أمل – حزب الله يقطعه من حين لآخر تصريحات من هنا أوهناك، كان آخرها موقف رئيس الجمهورية ميشال عون الذي يرى في المبادرة الفرنسية الطريق الوحيد للنزول عن شجرة المستحيل التي تسلقها منذ توقيع «ورقة مار مخايل»، دون أن يُقدم على مطالبة الرئيس المكلّف تقديم تشكيلته الوزارية ليُصار الى توقيعها وإيداعها المجلس النيابي وفقاً للدستور.

يؤخذ على روّاد المبادرة الفرنسية، الرئيس «إيمانويل ماكرون» ووزير خارجيته «جان إيف لودريان» أنهما قاربا المسألة اللبنانية في العام ٢٠٢٠ بنفس الذهنيّة ونفس الأدوات التي قاد بها الـ«كي دورسيه» مفاوضات إعلان دولة لبنان الكبير. اختلف موقع فرنسا واختلف المفاوضون ولكن الرئيس الفرنسي المسكون بعبَق التاريخ الفرنسي في بدايات القرن الماضي، وبنشوة الإنتصار في الحربيّن العالميتين، لم يعلم أنّ فرنسا لم تعدّ في موقع القدرة على الإملاء وأنّ المتلقّي ليس البطريرك الياس الحويك، وأنّ الهواجس التي رافقت الوفد المفاوض حينها والتي اقتصرت على

٦

* مدير المنتدى الإقليمي للدراسات والإستشارات

ظريف مستعدون لتبادل جميع السجناء مع اميركا

واشنطن تفرض عقوبات أممية على إيران وفنزويلا

بومبيو يتحدث خلال مؤتمر صحافي عن إعادة فرض عقوبات علي إيران ، ويقف خلفه (من اليسار إلى اليمين) ووزير التجارة ويلبر روس ووزير الخزانة ستيف منوشين ووزير الدفاع مارك إسبر (ا.ف.ب)

أعلنت الولايات المتحدة امس فرض سلسلة عقوبات تستهدف خصوصا وزارة الدفاع الايرانية والرئيس الفنزويلي نيكولاس مادورو، وذلك في إطار العمل مجددا بعقوبات الأمم المتحدة، داعية الدول الأوروبية إلى الاقتداء بها.

وأعلن الرئيس الأميركي دونالد ترامب أن عقوبات الأمم المتحدة تستهدف ٢٧ جهة بين أشخاص وكيانات، لكن المنظمة الأممية تؤكد أن القرار في هذا الأمر لا يعود لواشنطن.

وجاء في بيان لترامب أن «الولايات المتحدة أعادت تفعيل العقوبات الأممية على إيران».

وتابع الرئيس الأميركي أن إعادة تفعيل العقوبات الأممية «توجه رسالة واضحة للنظام الإيراني ولأركان المجتمع الدولي الرافضين الوقوف بوجه إيران».

وتقول إدارة ترامب أنها تعيد فرض حظر أممي على الأسلحة انتهكته إيران، لا سيما في الهجوم الذي استهدف منشآت نفط سعودية.

وتنتهي مفاعيل حظر الأسلحة التقليدية الذي تفرضه الأمم المتحدة على إيران الشهر المقبل، وقد رُفض مشروع قرار طرحته الولايات المتحدة لتمديده.

لكنها تستند في ذلك إلى قرار أممي رحّب بالاتفاق النووي الذي أبرمه الرئيس الأميركي السابق باراك أوباما مع إيران في العام ٢٠١٥.

وكان ترامب قد أعلن انسحاب الولايات المتحدة من هذا الاتفاق في العام ٢٠١٨، لكنه يتحجج بأن واشنطن تبقى «مشاركة» فيه، وفق ما هو وارد في نصه.

وترفض غالبية الدول الأعضاء في مجلس الأمن حجة واشنطن، في حين تشدد الدول الأوروبية الحليفة لواشنطن على أولوية إنقاذ الحل السلمي للبرنامج النووي الإيراني.

من جهته، قال وزير الخارجية الأميركي مايك بومبيو لدى سؤاله عن المعارضة الأوروبية لموقف واشنطن إن «تفعيل العقوبات مسؤولية ملقاة على عاتق كل الدول الأعضاء في الأمم المتحدة».

وتابع «هذا الأمر يشمل بالتأكيد المملكة المتحدة وفرنسا وألمانيا. نتوقّع أن تمضي هذه الدول في تفعيل هذه العقوبات». وحُدد

٦

٦٠ دولة تنضم لآلية منظمة الصحة لتسهيل الوصول إلى لقاح

سكان منطقة مدريد يلزمون منازلهم.. و٢٠٠ ألف وفاة في أميركا

الناس يسيرون أمام بورصة نيويورك في مانهاتن مع استعداد أجزاء من أوروبا لإغلاق آخر بسبب عودة كورونا (ا.ف.ب)

طلب من نحو مليونٍ من سكان منطقة مدريد اعتباراً من امس ولمدة أسبوعين «البقاء في بيوتهم غالبية الوقت» بهدف احتواء تفش جديد لكوفيد-١٩، وذلك فيما تقترب الولايات المتحدة من تخطي عتبة ٢٠٠ ألف وفاة بالوباء. وامس انضمت أكثر من ٦٠ دولةً غنية باستثناء الولايات المتحدة والصين، إلى الآلية التي وضعتها منظمة الصحة العالمية لتسهيل وصول الدول الفقيرة إلى لقاح ضد فيروس كورونا المستجد، بحسب لائحة نشرت.

وقال غوستافو أوخيدا (٥٦ عاماً) «أعتقد أنه يجب فعل شيء ما» في مواجهة ارتفاع عدد إصابات الفيروس، وذلك فيما كان عائداً من عمله في منطقة صناعية قرب مدريد إلى حي بوينتي دي فاليكاس أحد الأحياء الفقيرة في جنوب العاصمة والمشمول بالتدابير الجديدة.

وبموجب التدابير الجديدة، يمنع على نحو ٨٥٠ ألف شخص (من أصل ٦،٦ ملايين شخص يقطنون مدريد ومحطيها)، الخروج من أحيائهم إلا لأسباب محددة، كالذهاب إلى العمل أو الدراسة، زيارة الطبيب، وتلبية استدعاء قانوني، أو تقديم العون لأشخاص يحتاجون للمساعدة.

وتسجل أحياء العاصمة والضواحي المجاورة لها الخاضعة للتدابير، معدل إصابات يفوق ألف حالة بين كل مئة ألف نسمة خلال الأسبوعين الأخيرين. في العالم، أسفر الوباء عن وفاة ٩٦١،٥٣١ شخصاً على الأقل منذ ظهوره في الصين أواخر كانون الأول .

وأحصيت رسمياً أكثر من ٣١،١ مليون إصابة رسمياً، بينها ٢١ مليون حالة شفاء.

والولايات المتحدة هي البلد الأكثر تضرراً من حيث عدد الوفيات (١٩٩،٥١٣ وفاة)، تليها البرازيل (١٣٦،٨٩٥) والهند (٨٧٨٨٢) والمكسيك (٧٣٤٩٣) والمملكة المتحدة (٤١٧٥٩).

وفي لندن، حذرت السلطات الصحية امس من أن على البلاد «تغيير التوجه» بما يمنع «انتشار» موجة ثانية من الفيروس قد تؤدي إلى تسجيل ٢٠٠ وفاة يوميا بحلول تشرين الثاني في بريطانيا.

٦

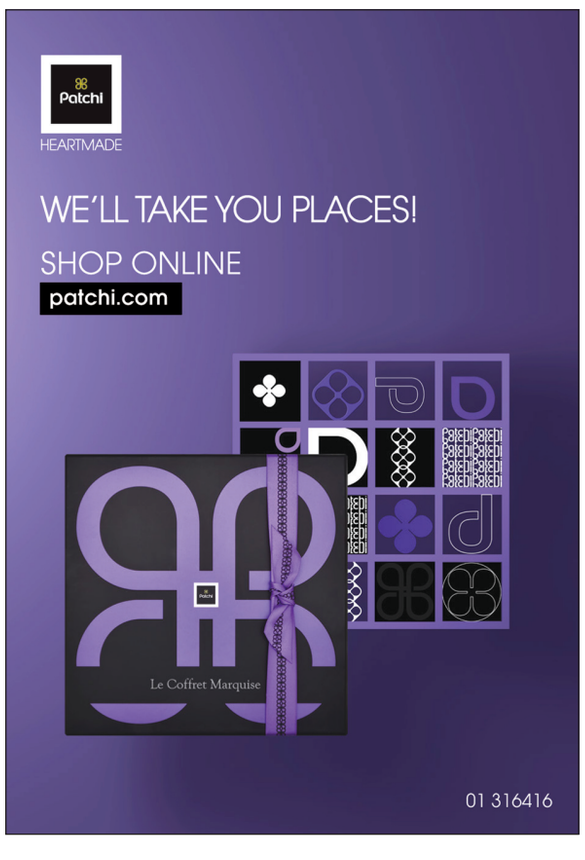

لبنان رهينة سلاح إيران في صفقاتها المرتقبة مع الولايات المتحدة الأميركية

عقدة وزارة المال اوّل انقلابات «حزب الله» على المبادرة الفرنسية

لا يمكن اختصار تشدد «حزب الله» بموضوع تشكيل الحكومة اللبنانية الجديدة وامعانه في وضع شروط تعجيزية مبتكرة لاعاقة تأليفها بالسرعة المطلوبة استناداً لمبادرة الرئيس مانويل ماكرون، من باب استغلال قوة وسلاح الحزب في معمعة الصراع المحتدم بين إيران والولايات المتحدة الأميركية على مستوى المنطقة هذه الأيام، كما بدا ذلك مكشوفاً على هذا النحو في الاتصالات الدبلوماسية التي جرت بين الدول الصديقة للبنان كفرنسا وروسيا وغيرها مع الجانب الإيراني لتخفيف القبضة الإيرانية وإبقاء لبنان بمعزل عن هذا الصراع ولو جزئياً في الوقت الحالي بالذات لك يستعيد عافيته، بل يتعداه كذلك للرد على المستجدات المتسارعة على صعيد القضية الفلسطينية ولا سيما ما يتعلق منها باتفاقيتي تطبيع العلاقات التي جرت مؤخراً بين كل من دولة الإمارات العربية المتحدة والبحرين مع إسرائيل، ولاظهار مدى سيطرة وتأثير نفوذ نظام طهران على لبنان الذي يرتبط بعلاقات وثيقة مع هاتين الدولتين كما سائر دول الخليج الشقيقة وغيرها والتي سمّمها الحزب بسلسلة ارتكابات وممارسات إرهابية استجابة للنظام الإيراني وتكريس نفوذه التدميري بالمنطقة العربية. ولذلك، فإن لبنان يدفع اليوم أثمان باهظة على خطين متوازيين، خط الصراع الإيراني مع الولايات المتحدة الأميركية في المنطقة التي أصبح لبنان ساحتها المشدودة أكثر من غيرها بعد تفلت العراق جزئياً إثر اغتيال قاسم سليماني رجل إيران القوي على يد الأميركيين مطلع العام الجاري وتأليف حكومة جديدة تراعي المصلحة الوطنية العراقية العليا على نفوذ وتدخل واستئثار الميليشيات العراقية الموالية لإيران في شؤون ومقدرات العراق وسيادته وتستبيح اقتصاده وموارده خدمة لنظام طهران.

فالوضع في لبنان اليوم شبيه بما كان يعانيه العراق من قبل وما يزال حتى اليوم يقاسي مرارته وتأثيراته على شتى نواحي الحياة السياسية والاقتصادية والاجتماعية والأمنية على وجه الخصوص، وهذه من المآثر السوداوية المدمرة للتدخل الإيراني الذي يتلطى تحت شعارات مزيفة وكاذبة، فيما هدفه الأساس يبقى تهديم مرتكزات الدول العربية وتمزيق نسيجها الطائفي والاجتماعي واستنزاف ثرواتها لصالح مشروع ولاية الفقيه وتمدده في أنحاء الدول المجاورة، واقوى الأمثلة ما حل بالعراق وما ارتكبته ميليشيات النظام الإيراني وما تزال ضد الشعب السوري طوال السنوات الماضية.

اما الخط الثاني فهو خط تحول الصراع العربي – الإسرائيلي باتجاهات مغايرة وبعيداً عن الدول العربية المجاورة خلافاً لما كان يحصل من قبل وتوجهه نحو بعض الدول الخليجية وغيرها، ما يُعيد خلط الأوراق في المنطقة من جديد، ويرخي بمؤثراته على لبنان تحديداً، باعتباره ساحة لنفوذ وسيطرة «حزب الله» الذي يجهر علانية بتبعيته للنظام الإيراني على حساب مصلحة لبنان واللبنانيين، وإن كانت مساحات التحرّك والرد على هذه التبدلات المتسارعة محدودة أو محكومة بقواعد تعيق القيام بردات فعل واسعة على المستوى الحاصل أو حتى دون ذلك.

ولكن هذا التطور في مجرى الصراع المذكور لا يمكن التقليل منه أو تقليل ردود الفعل المحتملة عليه ومن لبنان تحديداً في المرحلة المقبلة، انطلاقاً مما عاشه اللبنانيون طوال العقود الماضية، حيث كان لبنان يتحمل حيزاً لا بأس به من ردات الفعل والانتقام وتوظيف الساحة اللبنانية لبعث الرسائل المتعددة تجاه إسرائيل والولايات المتحدة والدول المعنية بالاتفاقيات الموقّعة مع إسرائيل تحديداً.

> «لبنان يدفع أثماناً على خطي الصراع الايراني- الأميركي وتحولِ الصراع العربي - الإسرائيلي بعيدا عن الدول العربية المجاورة»

فمنذ توقيع اتفاقية «كامب دايفيد» وغيرها من اتفاقيات السلام الأخرى مع الأردن والفلسطينيين، كانت الساحة اللبنانية تلتهب دوماً ويدفع اللبنانيون نتائجها دماً ودماراً وخراباً ومزيداً من التفتت، ولعل استحضار رئيس المكتب السياسي لحركة «حماس» إسماعيل هنية إلى لبنان من قبل «حزب الله» أثناء وجود الرئيس الفرنسي ماكرون فيه وتظهير وجوده في مناسبات عديدة بعد طول انقطاع لخلافه مع الحزب والنظام بسوريا خلال الحرب ضد الشعب السوري، يحمل في طيّاته أكثر من رسالة ومؤشر، وفي أكثر من اتجاه، خليجياً او اسرائيلياً وغير ذلك، في غمرة الصراعات الإقليمية المحتدمة على حدود وجوانب لبنان والدول الشقيقة في أكثر من منطقة.

أوّل الانقلابات على مبادرة الرئيس الفرنسي، كان التفاف «حزب الله» عليها باختراع عقدة التمسك بوزارة المال، ما فرمل هذه المبادرة واغرق النقاش في بحر من التجاذب الطائفي والمذهبي الذي لا ينتهي، فيما الهدف من هذه العرقلة في مكان آخر، يسعى النظام الإيراني من خلاله أخذ لبنان رهينة لديه، لتوظيفه في مصالحه ومكاسبه الخاصة على حساب ومصلحة الشعب اللبناني واستقراره وسيادته.

اليوم أكثر من السابق، يُدرك اللبنانيون الأثمان الباهظة التي يدفعونها جرّاء التهاون في تغطية وجود السلاح غير الشرعي لحزب الله. ولعل ما يحصل اليوم، لا ينفصل عن محطات استغلال هذا السلاح في اغتيال الرئيس الشهيد رفيق الحريري واحتلال وسط بيروت وشل الدورة الاقتصادية وإغلاق المجلس النيابي وتعطيل الانتخابات الرئاسية لأكثر من عامين ونصف وفرض انتخاب الرئيس ميشال عون بقوة هذا السلاح، وما تسبب ذلك بما يعانيه لبنان من تدهور وخراب اقتصادي ومالي.

معروف الداعوق

همس

اتسعت «هوة التمايز» بين طرفي «تفاهم مزمن» على خلفية حماية المصالح المباشرة المرتبطة بالانتماء للغرب، لأحدهما!

غمز

نقل وفد حزبي لمسؤول حليف «أجواء انطباعية» بعد زيارة عاصمة كبرى معنية بلبنان.

لغز

يتداول ماليون بتحويلات مليونية بالدولار، ما تزال تحصل في عدد من المصارف والمؤسسات إلى الخارج!

عون يقترح إلغاء التوزيع الطائفي للوزارات المسماة سيادية: إذا لم تشكل الحكومة «رايحين على جهنم» والاستقواء لا يجدي

كارول سلوم:

خروج عبارة «اذا حصلت عجيبة» لملف تأليف الحكومة من رئيس الجمهورية العماد ميشال عون أبلغ ردّ أو توصيف على هذا الملف الذي ما يزال يشهد كباشاً وتصلباً في المواقف. فلا الحلول الوسطية تم القبول بها من الثنائي الشيعي والفريق السني ولا أي اقتراحات أخرى.

وفي خطابه أمام الصحافيين، عدّد رئيس الجمهورية العقبات من الفريقين، واستند إلى نصوص الدستور في موضوع المشاركة في السلطة الاجرائية.

وعلى قاعدة «أنني بلغت»، قال رئيس الجمهورية بصراحة أين تكمن العقد، على أنه أعطى لكل ذي حق حقه من خلال تأكيده انه لا يجوز فرض وزراء أو حقائب من فريق على الآخرين، ولا يجوز استبعاد الكتل النيابية عن عملية تأليف الحكومة باعتبار هذه الكتل هي من سيمنح الثقة أو يحجبها في المجلس النيابي. كما ان الدستور لا ينص على تخصيص أي وزارة لأي طائفة من الطوائف.

بعد تسلسل الملف الحكومي ومروره بمراحل التصلب، أطلق رئيس الجمهورية مبادرته التي تقضي بإلغاء التوزيع الطائفي للوزارات السيادية وعدم تخصيصها لطوائف محددة بل جعلها متاحة لكل الطوائف، وينتظر وفق مصادر مطلعة على موقفه لـ«اللواء» ردود الفعل عليها في الساعات المقبلة على انه لن يحدد توقيتها ولم يشر إلى كيفية ترجمتها في الوقت الذي يزداد فيه موضوع تأليف الحكومة صعوبة، فهل يحصل خرق ما؟

العودة إلى التفاهم المبني على الدستور والتوازن مسألة مطلوبة قبل فوات الأوان، تشير المصادر التي تتحدث عن معضلة أساسية في ظل تشبث الأفرقاء بمواقفهم.

والواضح ان رئيس الجمهورية مصر على حوار حول الدولة المدنية بعد انتهاء هذه المرحلة، لكن لوحظ انه لم يطرح حواراً حول مبادرته وهو أمر ليس مستبعدا بعد جس النبض بشأنها.

رئيس الجمهورية أقر بأننا ذاهبون إلى «جهنم» في حال لم تتم الموافقة على ما طرحه. وأكد ان الجميع طالب بالثلث الضامن وليس الوزير السابق جبران باسيل فحسب، وتحدث صراحة عن نفاد الأموال.

وكان المؤتمر الصحافي للرئيس عون استؤخر من الثانية عشرة حتى الثانية والنصف.

كلمة الرئيس عون

استهل رئيس الجمهورية المؤتمر بكلمة جاء قال فيها «نحن اليوم أمام أزمة تشكيل حكومة، لم يكن مفترضاً أن تحصل لأن الاستحقاقات التي تنتظر لبنان لا تسمح بهدر أي دقيقة. ومع تصلب المواقف لا يبدو في الأفق أي حل قريب لأن كل الحلول المطروحة تشكل غالباً ومغلوباً.

لقد طرحنا حلولاً منطقية ووسطية ولكن لم يتم القبول بها من الفريقين، وتبقى العودة الى النصوص الدستورية واحترامها هي الحل الذي ليس فيه لا غالب ولا مغلوب.

الرئيس عون خلال المؤتمر الصحافي (تصوير: دالاتي ونهرا)

أربع زيارات للرئيس المكلف ولم يستطع أن يقدم لنا أي تصور أو تشكيلة أو توزيع للحقائب أو الأسماء، ولم تتحلحل العقد، التي يمكن تلخيصها بالتالي:

● الرئيس المكلف لا يريد الأخذ برأي رؤساء الكتل في توزيع الحقائب وتسمية الوزراء ويطرح المداورة الشاملة، ويلتقي معه في هذا الموقف رؤساء حكومات سابقون. ويسجل له أنه يرفض التأليف إن لم يكن ثمة توافق وطني على التشكيلة الحكومية.

● كتلتا التنمية والتحرير والوفاء للمقاومة تصران على التمسك بوزارة المالية وعلى تسمية الوزير وسائر وزراء الطائفة الشيعية الكريمة. ويسجّل لهما التمسك بالمبادرة الفرنسية.

عندما تفاقمت المشكلة واستعصت قمت بمشاورات مع ممثلين عن الكتل النيابية لاستمزاج الآراء، فكانت هناك مطالبة بالمداورة من قبل معظم من التقيتهم، ورفض لتأليف الحكومة من دون الأخذ برأيهم، أما موقفي من كل ما يحصل فهو التالي:

● لا يجوز استبعاد الكتل النيابية عن عملية تأليف الحكومة لأن هذه الكتل هي من سيمنح الثقة أو يحجبها في المجلس النيابي، وإن كان التأليف محصوراً بالتوقيع بين رئيس الحكومة المكلف ورئيس الجمهورية. كما لا يجوز فرض وزراء وحقائب من فريق على الاخرين خصوصاً وأنه لا يملك الأكثرية النيابية.

● لا ينص الدستور على تخصيص أي وزارة لأي طائفة من الطوائف أو لأي فريق من الأفرقاء كما لا يمكن منح أي وزير سلطة لا ينص عليها الدستور.

إن المشاركة في السلطة الاجرائية هي من خلال الحكومة وتمارس من قبل الوزراء وفق المادتين ٦٥ و٦٦ من الدستور، ما يجعل جميع الوزراء متساوين كل في شؤون وزارته ومن خلال العضوية في مجلس الوزراء، وليس لأحد أن يفرض سلطته على الاخر من خارج النصوص الدستورية.

أما السلطة الإجرائية فقد ناطها الدستور بمجلس الوزراء مجتمعاً وليس برئيسه أو أي من أعضائه فتتحقق المشاركة في صناعة القرار الإجرائي وفق آليات الدستور. ورئيس الجمهورية الذي يمارس وظيفة رئاسة الدولة، يرئس مجلس الوزراء حين يحضر، ويشارك في المداولات إلا أنه لا يصوت، ما يجعله الوحيد في مجلس الوزراء الذي لا مشاركة فعلية له في السلطة الاجرائية.

إن التصلب في الموقفين لن يوصلنا الى أي نتيجة، سوى المزيد من التأزيم، في حين أن لبنان أكثر ما يحتاجه في ظل كل أزماته المتلاحقة، هو بعض الحلحلة والتضامن ليتمكن من النهوض ومواجهة مشاكله.

اضاف: بينما نلمس جميعاً عقم النظام الطائفي الذي نتخبط به والأزمات المتلاحقة التي يتسبب بها، وبينما استشعرنا ضرورة وضع رؤية حديثة لشكل جديد في الحكم يقوم على مدنية الدولة، اقترح القيام بأول خطوة في هذا الاتجاه عبر الغاء التوزيع الطائفي للوزارات التي سميت بالسيادية وعدم تخصيصها لطوائف محددة بل جعلها متاحة لكل الطوائف فتكون القدرة على الإنجاز وليس الانتماء الطائفي هي المعيار في اختيار الوزراء.

وختم: فهل نقوم بهذه الخطوة ونبدأ عملية الانقاذ المتاحة أمامنا أم سنبقى رهائن الطائفية والمذهبية؟

لا الاستقواء على بعضنا سينفع، ولا الاستقواء بالخارج سيجدي، وحده تفاهمنا المبني على الدستور والتوازن هو ما سيأخذنا الى الاستقرار والنهوض».

حوار

ثم أجاب الرئيس عون على أسئلة الصحافيين، حيث سئل عن الموانع من حصول مؤتمر مصالحة لبناني على غرار «الطائف» فأجاب: لقد وعدت بالحوار بعد انتهاء هذه المرحلة، وحتى الان لم تتألف الحكومة ولا المرحلة انتهت.

سئل: عن سبب التشبث بعدم اسناد وزارة المال للطائفة الشيعية في حين تشكيل الحكومة كان يعطل لاشهر من اجل مطالبة رئيس التيار الوطني الحر جبران باسيل بالثلث الضامن، أجاب: الجميع طالب منذ البداية وحتى اليوم بالثلث الضامن.

وعما اذا التقى رئيس كتلة الوفاء للمقاومة النائب محمد رعد وطرح عليه ان يكون الضمانة ويسمي وزيرا للمالية ورفض النائب رعد، أجاب: فلنفترض ان هذا الشيء حصل بيني وبينه فهل قال هو شيئا؟.

وعن نتيجة التحقيق بتفجير المرفأ قال: هناك الكثير من الأشخاص الذين لهم علاقة بالموضوع، وانتم تطلعون على كل من يتم استدعاؤه. التحقيق يحتاج الى وقت، ونحن لا نريد أن يحكم على انسان بريء، والقاضي لكي يحكم بالبراءة او يتهم بارتكاب جريمة يحتاج الى وقت.

سئل: هل صحيح ان حزب الله وحركة امل كانا مع المداورة في الحقائب قبل فرض العقوبات، وهل تخشى على المناصفة في المجلس النيابي، أجاب: نحن نتحدث اليوم عن تغيير النظام وكل المواضيع يجب ان تدرس بالحوار للوصول الى اتفاق. انا لا يمكنني ان اجيب باسم الجميع.

وحول مشاركة رؤساء الحكومات السابقين في عملية تأليف الحكومة، قال «في الواقع، صحيح هم يتدخلون، ولكن من جهة أخرى هم لم يخسروا حقوقهم المدنية وبامكانهم المساهمة، وكل الأحزاب تفعل ذلك. اما ان يقال ان الرئيس المكلف هو من يسمح بهذا الامر، فهذا موضوع آخر، وشخصي.

وعن رأي الرئيس الفرنسي بما طرحه، أجاب: لقد تشاورنا انا والرئيس ماكرون بالوضع القائم، وهو لا يؤلف الحكومة بل نحن من يقوم بذلك.

سئل: اذا لم تتم الموافقة على ما طرحتم، فالى اين نحن ذاهبون؟

أجاب: نحن ذاهبون إلى جهنم، وإلا لما كنت أتحدث.

وعما اذا كان سيطلب من رئيس الحكومة المكلف الاعتذار في حال وصلت الأمور الى حائط مسدود، سأل: اذا طلبت منه الاعتذار واعتذر، فما الذي سيحصل؟ الطريقة التي لجأنا اليها هي اننا لم نسأل الأكثرية ما الذي تريده، بل طلبنا ان يتم تقديم ٣ أسماء من الطائفة السنية لنختار واحدا منها، وسنعود الى الموضوع نفسه في حال الاعتذار.

وحول كلام حاكم مصرف لبنان من ان الاحتياط سينفذ في خلال شهرين، أجاب: نسأل القائمين على إدارة الأموال، لماذا وصلنا الى هنا؟ ونسأل القائمين على العدالة لماذا لا يسائلونهم؟ عندما طالبنا بالاموال المنقولة في الحقبة التي حصلت فيها الاحداث، لم يتحرك القضاء، ولم تطالب النيابة العامة التمييزية. انا احترم القوانين، ولا يمكنني اجراء انقلابات لأن لبنان قائم على الديمقراطية والتوازن بين مكونات المجتمع.

سئل: نفهم من كلامك انه لا حكومة ستبصر النور قريباً

أجاب: يمكن ان تحصل اعجوبة.

بري دعا «هيئة المكتب» لبحث «العفو العام» ابو الحسن: تحضيرات لعقد جلسة تشريعية

الرئيس برّي مستقبلاً وفد اللقاء الديمقراطي (تصوير: حسن إبراهيم)

اولى رئيس مجلس النواب نبيه بري، عناية خاصة لموضوع تفشي وباء كورونا بين نزلاء السجون اللبنانية وتحديدا في سجن رومية. ولهذه الغاية دعا الى جلسة لهيئة مكتب مجلس النواب تعقد غدا، وعلى جدول أعمالها عدد من القوانين ومن بينها قانون العفو العام.

ولهذه الغاية، استقبل رئيس المجلس في مقر الرئاسة الثانية في عين التينة، وفدا من «اللقاء الديموقراطي» ضم النواب: بلال عبد الله، فيصل الصايغ وهادي ابو الحسن الذي قال بعد اللقاء: «ان البحث تركز حول ٤ نقاط أساسية أولها انعقاد جلسة تشريعية للبحث واقرار قانون العفو العام في ظل الأزمة التي يمر بها البلد تحت وقع جائحة كورونا وتفشي الوباء في سجن رومية وبقية السجون، وأبدى الرئيس بري تفاعلا إيجابيا خصوصا انه يقوم بالتحضيرات لعقد جلسة تشريعية يكون اولى بنودها قانون العفو».

وأعلن أبو الحسن «ان الوفد طلب من الرئيس بري الحث والمساعدة في صرف مستحقات صناديق المدارس الرسمية كي تستطيع شراء المستلزمات الضرورية في بداية العام الدراسي. كما تطرق البحث الى موضوع الدولار الطالبي وأهمية التشريع بهذا الخصوص لاقرار قانون يسمح بتحويل مبالغ للطلاب الذين يدرسون في الخارج كما طلب الوفد من الرئيس بري ان يكون على جدول أعمال الجلسة التشريعية اقتراح القانون المقدم من اللقاء الديمقراطي الذي يطلب استثناء قطاع التعليم الرسمي من قرار وقف التوظيف والتعاقد من أجل تعزيز المدرسة الرسمية وتحديدا في هذا الظرف الذي يشهد تسربا من المدرسة الخاصة الى المدرسة الرسمية».

وردا على سؤال عن العلاقة بين رئيس الحزب التقدمي الاشتراكي وليد جنبلاط والرئيس بري واذا ما كان هناك من تواصل بينهما في الشأن الحكومي، قال ابو الحسن: «التواصل بين الرئيس وليد جنبلاط وبين الرئيس نبيه بري مستمر وبشكل دائم ولم نتطرق في هذه الزيارة الى ملف الحكومة».

كما دعا رئيس المجلس الى جلسة مشتركة للجان: الادارة والعدل، الصحة العامة والعمل والشؤون الاجتماعية والمرأة والطفل، غدا الاربعاء في مجلس النواب، لدرس اقتراح القانون الرامي الى تعديل قانون حماية النساء وسائر أفراد الاسرة من العنف الاسري.

أديب: لإنجاح المبادرة الفرنسية وتسهيل حكومة اختصاصيين لوقف الإنهيار

أعلن الرئيس المكلف تشكيل الحكومة مصطفى أديب «أن لبنان لا يملك ترف إهدار الوقت وسط كمّ الأزمات غير المسبوقة التي يمر بها، مالياً ونقدياً واقتصادياً واجتماعياً وصحياً».

وقال أديب في بيان «إن أوجاع اللبنانيين التي يتردد صداها على امتداد الوطن وعبر رحلات الموت في البحر، تستوجب تعاون جميع الأطراف من أجل تسهيل تشكيل حكومة مهمة محددة البرنامج سبق أن تعهدت الأطراف دعمها، مؤلفة من اختصاصيين وتكون قادرة على وقف الانهيار وبدء العمل لإخراج البلد من الأزمات، وتعيد ثقة المواطن بوطنه ومؤسساته».

وأكد أديب أنه لن يألو جهداً لـ«تحقيق هذا الهدف بالتعاون مع رئيس الجمهورية»، متمنياً على الجميع «العمل على إنجاح المبادرة الفرنسية فوراً ومن دون إبطاء والتي تفتح أمام لبنان طريق الإنقاذ ووقف التدهور السريع».

وشدد على أن «أي تأخير إضافي يفاقم الأزمة ويعمّقها، ويدفع الناس نحو المزيد من الفقر، والدولة نحو المزيد من العجز، ولا أعتقد أن أحداً يستطيع أن يحمّل ضميره مسؤولية التسبب بمزيد من الوجع لهذا الشعب الذي عانى كثيراً ولا يزال».

كوبيتش زار السنيورة وابو فاعور

الرئيس السنيورة مستقبلاً كوبيتش

عرض الرئيس فؤاد السنيورة في مكتبه في بلس مع المنسق الخاص للأمم المتحدة في لبنان يان كوبيش، الأوضاع الراهنة والعلاقات الثنائية مع المنظمة الدولية.

كما زار المنسق الخاص عضو «اللقاء الديموقراطي» النائب وائل أبو فاعور، حيث تم البحث في اخر التطورات.

من جهة ثانية، أعلن كوبيتش، في تغريدة عبر «تويتر» أنه أجرى «مشاورات مهمة ومثمرة في الوقت المناسب في القاهرة، مع وزير الخارجية سامح شكري والأمين العام لجامعة الدول العربية أحمد أبو الغيط». وأعاد كوبيتش نشر تغريدة للمتحدث باسم وزارة الخارجية المصرية، انه تم بين «شكري وكوبيتش، بحث آخر المستجدات على الساحة اللبنانية، وسبل الاستمرار في دعم ومساندة لبنان الشقيق من أجل تجاوز أزمته الراهنة».

كما كتب كوبيتش تغريدة ثانية قال فيها: «أحيي العمل والإنجازات التي حققتها غرفة الطوارئ الأمامية التي يديرها الجيش اللبناني والدفاع المدني والصليب الأحمر اللبناني، بالشراكة مع المتطوعين والمجتمع المدني والمنظمات غير الحكومية والأمم المتحدة. إن الالتزام والمهنية والتفاني من قبل المساهمين جدير بالتقدير».

اجتماعان وزاريان في بعبدا حول «الجريدة الرسمية» و«النفايات»

بحث رئيس الجمهورية العماد ميشال عون في عدد من المسائل الإدارية وازمة النفايات وذلك خلال ترؤسه قبل ظهر امس في قصر بعبدا اجتماعين، في حضور رئيس حكومة تصريف الاعمال حسان دياب وعدد من الوزراء والمعنيين.

الاجتماع الأول حضره الى الرئيس دياب، وزير المال في حكومة تصريف الاعمال غازي وزني، الوزير السابق سليم جريصاتي، رئيس ديوان المحاسبة القاضي محمد بدران، المدير العام لرئاسة الجمهورية أنطوان شقير والأمين العام لمجلس الوزراء محمود مكية، خصص للبحث في عدد من المسائل الإدارية، منها توقف صدور الجريدة الرسمية وعقود الشركات التي تولت مواكبة إعادة هيكلة الديون.

وقرر المجتمعون إيجاد حلول مناسبة للمسألتين استنادا الى القوانين والأنظمة المرعية الاجراء.

اما الاجتماع الثاني، فحضره الى الرئيس دياب، وزير البيئة والتنمية الإدارية في حكومة تصريف الاعمال دميانوس قطار، مستشار رئيس الجمهورية للشؤون البيئية الوزير السابق فادي جريصاتي، المدير العام لرئاسة الجمهورية والأمين العام لمجلس الوزراء ومستشار رئيس مجلس الوزراء الياس عساف، مستشار رئيس الجمهورية للشؤون الهندسية أنطوان سعيد ورئيس إدارة التخطيط والبرمجة في مجلس الانماء والاعمار إبراهيم شحرور. وخصص الاجتماع للبحث في ازمة النفايات والوسائل الكفيلة بمعالجتها في اسرع وقت ممكن.

وطلب المجتمعون الى مجلس الانماء والاعمار وضع التصور المناسب لتفادي تفاقم ازمة النفايات وإيجاد الحلول المناسبة في هذا الخصوص.

سجال حاد بين اسود وخليل وتبادل اتهامات بين «مالية الفساد» و«العهد الأسود»

استفحل الخلاف السياسي على خلفية تشكيل الحكومة بين «التيار الوطني الحر» والثنائي الشيعي، وترجم مجددا بالسجال بين عضو «كتلة لبنان القوي» زياد اسود والمعاون السياسي لرئيس مجلس النواب نبيه بري عضو كتلة «التنمية والتحرير» النائب علي حسن خليل، وبدا مع هجوم اسود على الرئيس بري وخليل، ما استدعى رد عالي النبرة من الاخير.

بدا السجال بعد تغريدة لعضو تكتل لبنان القوي النائب زياد أسود عبر حسابه على تويتر كاتبا: «وزارة المال امس واليوم نموذج فاقع عن حالات فساد تبدأ من أصغر معاملة إلى أكبرها ولا يمر شيء من دون حصة، ونموذج آخر يوم كانت لجنة المال والموازنة من نصيب مسيحي في كنف الرئيس بري (النائب الراحل سمير عازار)، وكنا نمشي بلا موازنة وأرقام وتلاعب بحساب وحصص وهي نفذت مهمة ما وصلنا اليه اليوم من افلاس». وأرفق تغريدته بهاشتاغ: #لا__تنسوا».

ورد خليل، على اسود مخاطبا اياه بالقول: «عهدكم الاسود هو النموذج الذي لم يسبقه احد بالفساد من أعلى المقامات الى أدنى متوتر يكذب نفسه والناس».

واضاف: «تحديناكم مرات فلا تصدقوا أنفسكم على حساب الحقيقة ولا تنسوا ان الجميع يعرف طاقتكم، فالوزارة معنا اعادت الانتظام إلى المالية موازنات وحسابات وتدقيق وتقارير محاسبة لتكمل ما انجزه «المسيحي الوطني» رحمه الله (في إشارة إلى النائب الراحل سمير عازار) في لجنة المال ودوره الذي لا يختلف عليه اثنان.

ولاحقا، رد اسود مجددا على تصريح خليل ، معتبرًا أن «ما انجزه المسيحي الوطني الذي يفهم بالارقام كما أخبرنا دولته هو مراكمة ديون وتهريبات وفذلكات «ارانبك» على حساب الموازنات وارقامها والمال العام والخوات يا صاحب المقام».

واضاف: «قبلنا المعادلة، أنتم صناعة وطنية بالسرقة المنظمة والكذب المنمق وبالفهم بالارقام». وختم: «فظيع بالفهم يللي استحى مات يا علي».

توتر تويتري بين الطبش وعطا الله

غرّدت عضو كتلة المستقبل النائب رولا الطبش عبر تويتر معلّقة على مواقف الرئيس ميشال عون فكتبت: «لو كنتْ بيّي، كنتْ ترجّيتَكْ ترتاح.. كرمالَكْ، وكرمال اللي بحبّوك»!

ولاحقا، رد عضو «تكتل لبنان القوي» النائب جورج عطا الله على الطبش عبر «تويتر» بالقول: «كنت مفتكر إنو شخصية لولو وشخصية طبوش هيي مجرد شخصيات شفناها نحنا وزغار، بس وقت شفت تعليق نايبة المستقبل رولا على كلام فخامة الرئيس، إكتشفت إنو شخصية طبوش حقيقية، واكتشفت انو الطبوش طبوش لو شو ما حكي».

بدوره، قال النائب المستقيل الياس حنكش عبر «تويتر»: «لأ فخامة الرئيس، ما بدنا نكون رايحين عجهنم... نحنا شعب بده يعيش حياة حلوة، سهلة بدولة متطورة وعصرية، يلي فشلت هالطبقة السياسية تحقيقه... ولكن في جيل جديد واعي، نضيف وكله عزيمة لبناء لبنان الجديد كلنا حلمنا فيه».

ساعات حاسمة أمام أديب قبل الاعتذار بعد نعي عون مبادرة ماكرون

عمر البردان

بدت الصورة بعد كلام رئيس الجمهورية ميشال عون الذي كان أشبه بورقة نعي للمبادرة الفرنسية، سوداوية أكثر من أي وقت مضى مع انسداد مخارج الحل أمام تشكيل الحكومة التي دخلت أسبوعها الثالث دون أن تلوح أي مؤشرات بإمكانية إحداث خرق ولو بسيط في الجدار المسدود، جراء رفض «الثنائي الشيعي» التنازل عن حقيبة المالية لمصلحة المداورة بين الوزارات. وهذا الأمر فاقم التعقيدات أمام الرئيس المكلف مصطفى أديب الذي بات في وضع بالغ الدقة، قد يضطره في أي وقت لتقديم اعتذاره إذا ما استمرت العقبات القائمة.

الرئيس المكلف مصطفى أديب

ويظهر بوضوح من كلام عون الذي حاول تحميل مسؤولية تعثر التأليف إلى الرئيس المكلف ومن خلفه رؤساء الحكومات السابقين، والثنائي الشيعي، أن الأمور وصلت منعطفاً حاسماً لا يمكن التكهن بنتائجه إذا ما فشل الرئيس أديب في إنجاز مهمته، وبالتالي فإن الخيارات باتت تضيق أمام انحسار فرص التسوية، بعد ترنح المبادرة الفرنسية التي تحاول باريس إنعاشها بمزيد من الأوكسجين، من خلال العمل على إطالة أمدها وقتاً أكثر ، على أمل المساهمة في إقناع المعرقلين بإزالة اعتراضاتهم، ما يسمح بتأليف الحكومة في وقت قريب، تفادياً للأسوأ.

واستناداً إلى المعلومات المتوافرة لـ«اللواء»، فإن «الثنائي الشيعي» أدار ظهره لكل الوساطات والنداءات الداخلية والخارجية، متسلحاً بموقف إيراني داعم بأن لا حكومة في لبنان إذا لم يحصل على وزارة المالية، وهذا الموقف أبلغ إلى جميع المعنيين بعملية التأليف، وعلى رأسهم الجانب الفرنسي بعد صدور العقوبات الأميركية على الوزيرين السابقين علي حسن خليل ويوسف فينيانوس. وطالما أن الرئيس المكلف يصر على تطبيق المداورة في الحقائب، فإنه سيكون أمراً بالغ الصعوبة بإمكانية تشكيل حكومة اختصاصيين، إضافة إلى أن لـ«الثنائي» شروطاً أخرى غير حقيبة المالية، ومنها أن يكون له الحق الحصري في تسمية وزراء الطائفة، الأمر الذي سيفقد الحكومة صفتها الاختصاصية كما يريد الرئيس المكلف.

وأشارت المعلومات، إلى أن «الثنائي» لا يبدو أنه في وارد الاستجابة لمبادرة الرئيس عون التي طرحها في مؤتمره الصحافي، أمس. فهو الذي رفض مبادرة الرئيس إيمانويل ماكرون، وما زال متمسكاً بموقفه، ولن يقبل بتقديم أي تنازل لمصلحة تأليف الحكومة، إلا إذا حصل على إقرار واضح بحصوله على «المالية»، وهو أمر مستبعد ولا يبدو قابلاً للتنفيذ، لأن الرئيس المكلف متشبث بموقفه، وليس مستعداً للسير بحكومة تفرض عليه خلافاً لتوجه في تأليف الحكومة التي يريد. ولهذا ثمة ساعات حاسمة تنتظر البلد على الصعيد الحكومي، وإن كانت كل المعطيات لا تشير إلى أن الأمور سائرة نحو الحل، لا بل أنها أصبحت على درجة كبيرة من التعقيد المفتوح على كل الاحتمالات.

مبادرة ماكرون بين القصور والصقور..

درويش عمار

حكاية قصر الاليزيه ومبادرة الرئيس الفرنسي إيمانويل ماكرون مع القصور والصقور في لبنان تبدو للعيان حكاية معقدة وصعبة حتى الساعة على الأقل، وقد أصبحت قصة تلك المبادرة كقصة ابريق الزيت، تكاد لا تجد ليونة في المواقف أو حلحلة في الاتصالات الجارية على هذا الصعيد فيما التصلب سيّد المواقف من قبل جميع الأطراف المعنية بالشأن العائد لتشكيل حكومة الرئيس المكلف مصطفى أديب.

فبالأسماء والوقائع يبدو المشهد على الساحة اللبنانية حالياً قاتماً ومعقداً، وأقل ما يقال في هذا السياق وصف رئيس الجمهورية العماد ميشال عون خلال رده على أسئلة الصحافيين أمس اننا سنواجه «جهنم» في حال عدم التوصّل أو الاتفاق لتشكيل الحكومة الجديدة.

إذن، الحكاية كل الحكاية انطلقت من قصر الاليزيه بمبادرة من الرئيس الفرنسي ماكرون تجاه لبنان واللبنانيين، وقد شهدنا على مدى الأيام والأسابيع الماضية سلسلة تعقيدات وصعوبات لم تثمر رغم كل الجهود لإبصار حكومة الرئيس أديب النور حتى الآن واصدار المراسيم بشأنها.

فمن قصر الاليزيه إلى قصر بعبدا، إلى قصر الصنوبر، وقصر عين التينة وقصر المختارة وقصر بيت الوسط وقصر معراب وقصر بنشعي وقصر خلدة وقصر بكفيا مروراً بقصور وبيوت نادي رؤساء الحكومة السابقين وانتهاء بمقرات رؤساء الطوائف الروحية في لبنان. كل تلك الأماكن والقصور بساكنيها وروادها وزوارها ومستشاريها نجدها جميعها تتصلب في المواقف والآراء ولا تتنازل عن مطالبها قيد أنملة وتتمسك بها بشراسة، بعضها تحت ستار التمسك بالدستور والبعض الآخر تحت شعار التمسك بالميثاقية كعرف لتأمين التوازن الوطني والوزاري بين مختلف الأطراف.

أما ما هي الحلول أو المخارج لمثل هذه المواقف المتشنجة فمن الصعب الاجابة عن هذا السؤال حالياً الا في حالة واحدة هي ان لا تتدخل الدول الكبرى المعنية بالشأن اللبناني بشكل مباشر أو غير مباشر وبتحييد نفسها عمّا يجري على الساحة اللبنانية ربما قد يساهم ذلك في تنازل الفرقاء اللبنانيين عن مطالبهم أو بعضها على الأقل وعندها يُمكن تسهيل مهمة الرئيس أديب بتشكيل الحكومة العتيدة تفادياً للأسوأ ومنعاً للدخول في «جهنم» وبأوضاع كارثية على مختلف الصعد لا سيما الاقتصادية والمالية والاجتماعية منها ان لم نقل ونتطرق إلى الواقع السياسي وربما الأمني أيضاً الذي بدأت أخطاره تلوح في الأفق بين منطقة وأخرى وبين حين وآخر.

من هنا، هل بدأت مبادرة الرئيس الفرنسي تترنح فعلاً، وهي باتت تصطدم بالصقور وساكني القصور والمستشارين والطباخين، الذين مع كثرة عددهم وأفكارهم وآرائهم قد يحرقون الطبخة التي لا تزال على نار خفيفة، من ثم يأخذون البلد إلى الانهيار والانقسام والتشرذم، وعندها قد يصح كلام النائب السابق وليد جنبلاط –لا سمح الله– قد نجد أنفسنا عند صياح الديك فقدنا لبنان الكبير، وهذا ما كان قد قاله أيضاً وزير خارجية فرنسا جان ايف لودريان في وقت سابق.

كل ذلك يجعلنا نتساءل وماذا بعد في حال سقط الهيكل على رؤوس ساكني تلك القصور وغرقت السفينة بركابها من كل الاطراف والاطياف دون تفرقة أو تمييز، وبالتالي كيف سيستطيع لبنان حينئذ أن يواجه الكارثة الكبرى التي ستحل على الجميع أرضاً وشعباً ومؤسسات، وهل تسنى لأولئك جهابذة السياسة في لبنان أن يسألوا أنفسهم ماذا سيحكمون وبمن سيتحكمون وماذا ستفيد القصور والكراسي والمناصب في حال خسرنا لبنان، والجواب يبقى برهن أولئك السياسيين ساكني تلك القصور.

قصر الاليزيه

غطاء خارجي يَكسر حردان.. واتصالات بين «القومي» والمُعارضة

عمار نعمة

لا تزال أصداء ضرب نفوذ من كان يعرف بالرجل القوي في «الحزب السوري القومي الاجتماعي» النائب أسعد حردان، تتوالى في أرجاء الحزب وخارجه بعد خرق حققه الاخير جاء بطعم الهزيمة في الإنتخابات الأخيرة للمجلس الأعلى في الحزب الذي شهد ١٤ عضوا جديداً.

من يعود الى تاريخ الصراعات في الحزب منذ سنوات طويلة، يدرك أهمية هذا التحول الذي حصل وسط مرحلة دقيقة حبلى بالمفاجآت في لبنان كما في الإقليم.

على أن سقوط مركز الرجل في الحزب، أو لنقل تراجعه الدراماتيكي، لا يمكن ربطه باللحظة الراهنة. ذلك أن الصراع ضد الرجل من قبل معارضيه وهم كانوا ماضيا نواة الفئة التي إصطدمت بحزبه تحت عنوان «القومي – المجلس الأعلى» وأبرزهم القيادي التاريخي الراحل إنعام رعد، في مواجهة من انضووا تحت لوائه في إطار «القومي – الطوارىء»، يعود الى مرحلة انقسام مريرة منذ منتصف ثمانينيات القرن الماضي قبل ان تتمظهر رسميا بعدها.

وبعد سنوات من توحيد الحزب العام في العام ١٩٩٨ التي رسم الضابط السوري في لبنان إطارها، عادت الانقسامات الى الظهور وشكل قياديون راحلون مثل محمود عبد الخالق وجبران عريجي، واليوم مثل أنطون خليل وتوفيق مهنا وغيرهم، أركان معارضة في الحزب أدت دورها في تراجع حردان خطوة خطوة كانت بداياته قبل سنوات أربع، في منع حردان من التمديد لنفسه في رئاسة الحزب وإن اتخذ الامر صفة دستورية في الحزب تحت عنوات قرار من محكمة الحزب.

مهدت تلك المعارضة الطريق لانقلاب أبيض من أهل البيت على حردان في انتخابات المجلس الاعلى الاخيرة بعد نجاحه الهزيل وحصوله على عدد ضئيل من الاصوات وحلوله متأخرا في ترتيب الناجحين في المجلس الاعلى الذي ينتخب الرئيس المقبل للحزب وله رأي في أعضاء القيادة أي مجلس العمد.

العابرون للحدود.. وحلّ المحكمة

ولعل هذه العوامل مهدت لقرار أكبر في تولية قيادات جديدة في الحزب عبر تلك الانتخابات التي شارك فيها كثيرون قدموا من ما وراء الحدود السورية، إصطفوا بغالبيتهم الساحقة ضد حردان ما يفسره متابعون بأنه غطاء خارجي للعملية الانتخابية مع تردد أخبار عن تسهيلات أقيمت لهؤلاء القادمين ليس من سوريا فقط بل من العراق أيضاً..

وبذلك، صعدت أسماء لتصبح أركان بارزة في الحزب مثل زياد معلوف وحسان صقر، وهي قيادات تؤكد عدم الخلاف داخل الحزب بل تضع ما حصل في إطار التغيير في القيادة لا أكثر.

وفي موازاة ذلك، يتردد ضمن أرجاء «القوميين» أن حردان لن يخضع الى الأمر الواقع. وهو يتحرك على اكثر من صعيد ولجأ الى تقديم طعن في تلك الانتخابات أمام محكمة الحزب، علما أن البعض يقول إن المجلس الأعلى سيلجأ الى حل هذه المحكمة ما قد يعني معركة كسر عضم مع حردان.

ولعل المفاجأة تمثلت في هوية المتمردين على سلطة حردان، وهم تلاميذه في الحزب. وهو أمر حصل في أحزاب كثيرة في العالم، الثالث منه خصوصا، مثلما حصلت خلال صراعات السلطة والحكم في العالم العربي.

من المنتظر أن يتم انتخاب الرئيس خلال أيام، وتردد إسم صقر، البارز اعلاميا عن الحزب، لكي يكون المرشح لهذا المنصب. لكن اختيار قيادة جديدة لا يعني حل الازمة في الحزب بين المتمردين على حردان من داخل القيادة وأولئك المعارضين له في اطار معارضة القيادة ككل وقد انضووا في غالبيتهم في اطار حركة «الإصلاح والوحدة» في الحزب التي تحركت مؤخرا.

بالنسبة الى تلك المعارضة، هي تنظر الى صراع القيادة بوصفه يدور على السلطة. وحسب هؤلاء، فقد شاب انتخابات المجلس الاعلى سلبيات كثيرة تتعلق بالنصاب الذي لم يتحقق، علما أن المعارضة لم تكن حاضرة في تلك الانتخابات. وفي كل الاحوال، فإن النصاب الذي تأمن كما أعلنت القيادة، ليس كافيا للإدعاء بالحصول على تأييد عارم من «القوميين».

ولذلك، تريد المعارضة تغييرا جديًا في النهج وليس «تغييرا في ديكور القيادة التي سبق لبعضها أن حارب قيادات تاريخية في المعارضة»، لذا من غير المنطقي الاسراع الى استنتاج فعلي حول تراجع حردان بالنسبة الى هؤلاء.

ولناحية القيادة فإنها ستعلن نيتها لم شمل الحزب، لكن السؤال يبقى وفق أية محددات. وقد حصل تواصل قبل الانتخابات وبعدها بين أطراف في القيادة مع المعارضين المنضوين في إطار «الإصلاح والوحدة» الذين، برغم عدم اعترافهم بشرعية الانتخابات وما ستفرزه، سيتعاملون ببراغماتية مع سلطة أمر واقع في الحزب. وقد يكون انتخاب الأردني عامر التل رئيسا للمجلس الأعلى، في ظل مقاطعة من حردان، بادرة أولية على صعيد تقريب وجهات النظر كون التل يتمتع بموقف مقبول من الجميع، علما أن الامر قد يأتي لصالح القيادة أيضا التي يمكنها الادعاء بانتخاب شخصية محبوبة داخل الحزب.

وفي ظل ترقب مآل ما حصل لحردان، ثمة أسئلة كبيرة تُطرح اليوم تتعلق بوحدة الحزب وإعادة المبعدين منه، كما عمل بعض مؤسسات الحزب ومنها هيئة منح رتبة الأمانة التي سيطر عليها حردان سابقا ومنحها حسب المعارضين، الى كثيرين ما مكنهم من الحلول أعضاء في المجلس القومي، وباتت الهيئة اليوم في عهدة مراكز القوى الجديدة في الحزب وأبرزهم المعلوف.

المبادرة الفرنسيّة في العناية الفائقة وحكومة أديب تفقد مناعتها

د. مازن ع. خطاب

راهن اللبنانيّون على المبادرة التي أطلقها الرئيس الفرنسي ماكرون لإنقاذ بلدهم من الانهيار الاقتصادي والمالي والسياسي، الّا أنّ المبادرة عرقلتها استمرارية الطبقة السياسيّة الحاكمة بنهج المحاصصة، بذريعة حقوق الطوائف والميثاقية، فيما يحتضر لبنان وشعبه ببطء مؤلم. وقد تمّ تمديد المهلة الزمنية المحدّدة لتشكيل الحكومة العتيدة ريثما يؤمّن لها الدّعم المطلوب داخلياً ودولياً، وفق رؤية أنّ المَخرَج من الوضع المتأزم في لبنان يكون من خلال تشكيل حكومة مستقلّة من اختصاصيين تتبنى خريطة الطريق الإصلاحية التي توافَقَ عليها الرئيس الفرنسي مع القيادات اللبنانيّة.

وقد تمّ تقويض المبادرة الفرنسيّة وتجميدها من خلال الالتفاف على الدستور والتمسُّك بالبدع في محاولة لخلق اعراف جديدة تخدم مصالح الطوائف، ما أعاد خطوة تشكيل الحكومة الى المربّع الأوّل، في حين يقف الرئيس المُكلَف وسط بيئة معقّدة وخطيرة هو ليس من نسيجها، وقد تبين له أكثر فأكثر أنّ غمار السياسة اللبنانيّة وتشابكاتها الاقليمية والدولية مزروعة بالألغام من كلّ حدب وصوب. ويؤخذ على الرّجل الدّمث الخلوق أنّه يتفادى المواجهات العبثية السياسية، وكونه تعجّل في التلويح بتقديم اعتذاره عن تشكيل الحكومة من باب انّه ليس في وارد جر البلد إلى اشتباك سياسي يدفع باتجاه تسعير الاحتقان الطائفي.

وفي المُقابل يُطالب البعض الرئيس المُكلّف بالتمسّك بصلاحياته كاملة لجهة تأليف الحكومة في أسرع وقت ممكن تحت سقف القواعد المنصوص عنها في الدستور، ويعنى ذلك أن يقدّم تشكيلته الحكوميّة التي ترقى الى تطلعات اللبنانيين بعد أن يُجري كلّ المشاورات التي يرتئيها، وللقوى السياسيّة ان تتعامل مع واقع هذه التشكيلة، لا سيّما «الثنائي الشيعي» المصرّ على موقفه. وفي حال استمرّت العرقلة فالرئيس المُكلّف مدعو الى خيار الاعتكاف، ولتحاول القوى السياسيّة المُعترضة إسقاط التكليف.

بنتيجة الأمر، يبقى مستقبل لبنان عالقاً في حقيقة «ميثاقيّة» حقيبة الماليّة لبلد مُفلس، في ظلّ ميثاقيّة سياسيّة أفلست البلد ولا تحمي أموال المودعين المهدّدة بالضياع، ولم تصُن العاصمة من انفجار المرفأ ونتائجه، وسرّعت هجرة الشباب اللبناني. وحتّى إذا نجحت المشاورات في إطلاق سراح التشكيلة الحكوميّة الرهينة، فإن الوقائع الميدانيّة وتطلّعات «الثنائي الشيعي» لفرض سيطرة واسعة على النشاط التشريعي والقرار التنفيذي والحياة السياسية في لبنان تشي بمعركة حامية بينه وأخصامه، في محاولة منه لإعادة صياغة النظام السياسي بما يوازي حجم فائض قوة «محور الممانعة» الصاعدة محليا وإقليمياً.

لقد راهن اللبنانيّون على مبادرة تنتشل لبنان من مأزقه، الّا أنّهم وبسبب ما شهدوه من هرطقات ومناكفات، ما عادوا يصدّقون وعود وتعهدات القوى السياسية البائدة وتجاربهم معها منذ ثلاثين سنة، وأصبحوا يشعرون أنّ المبادرة الفرنسيّة بدأت تفقد بريقها وفرصها وأنّ الحكومة المنتظرة ستولد فاقدة للمناعة المطلوبة وأنّها لن تتمكّن من تحقيق الاختراق المنشود.

جعجع مع المداورة طوائف واحزابا: لا أحد يريد استهداف الشيعة

أكد رئيس حزب القوات اللبنانية سمير جعجع إن الحزب مع المداورة الكاملة طوائف وأحزابا، ويرفض ان تسمي الكتل الحاكمة أي وزراء في الحكومة. مشددا على ان لا أحد يريد إستهداف الشيعة في لبنان، كلام جعجع جاء في بيان صدر عنه امس حيث قال «يحاول البعض تصوير ما يحصل في موضوع تأليف الحكومة وكأنه استهداف للشيعة إلى حد ان ذهب قسم من هذا البعض إلى القول لن نقبل بإلغاء طائفة بأمها وأبيها».

اضاف: إن هذه الأجواء بعيدة البعد كله عن واقع الحال، لأن لا أحد يريد استهداف الشيعة في لبنان، فالشيعة مكون تاريخي وأساسي في هذا البلد، ولا أحد يستطيع أو يريد إلغاء طائفة بأمها وأبيها، وهو ما ليس في ذهن أحد ولن نقبل بشيء من هذا القبيل.

واعتبر جعجع ولكن ما نريد هو الخروج من المأساة التي نعاني منها لأشهر بل لسنوات خلت، والسبب الرئيسي لهذه المأساة هو المحاصصة التي كانت تتم على مستوى السلطة التنفيذية والتي كانت تؤدي إلى بروز دويلات ضمن الدولة وإلى شلل للحكومة والمؤسسات وإلى الفساد الذي ساد وتمادى في صلب الدولة، حتى جاءت المبادرة الفرنسية لتقدم طرحا إنقاذيا مختلفا: حكومة من دون محاصصة بالدرجة الأولى، وحكومة لا تسمي الكتل الحاكمة أعضاءها.

وما حصل ان «حزب الله» وحركة «أمل» تمسكا بما كان يُعتمد سابقا على مدى سنوات عدة، وأصرا على تسمية وزرائهم من جهة، وعلى التمسك بحقيبة المالية من جهة ثانية، الأمر الذي سيدفع الفرقاء الآخرين إلى التمسك بالحقائب التي كانوا يشغلونها، وبالتالي الى إعادة إنتاج حكومة كسابقاتها، ما يحرمنا تشكيل حكومة جديدة مختلفة، «حكومة مهمة» تباشر بعملية إنقاذ البلد وإراحة شعبه.

ومن هذا المنطلق فحسب، نحن مع المداورة الكاملة طوائف وأحزابا، ونرفض كليا ان تسمي الكتل الحاكمة أي وزراء في الحكومة.

وفي المناسبة إن أكثر من تضرر من نظام المحاصصة السابق ومن تخصيص أحزاب وطوائف بحقائب معينة هم المواطنون الشيعة بالذات.

«أمل»: نظام الطائفية البغيض يعلن افلاسه

أعلنت حركة «امل» في الذكرى الثانية والثلاثين لاستشهاد القادة داوود داوود والحاج محمود فقيه «الإلتزام الكامل والأبدي بفتوى الإمام السيد موسى الصدر أن إسرائيل شر مطلق والتعامل معها حرام رافضة كل اشكال التطبيع مع العدو الإسرائيلي»، واكدت اننا «سنبقى في موقع الدفاع عن وحدة لبنان أرضاً وشعباً ومؤسسات في مواجهة دعوات الشّرذمة والتفتيت التي تطل برؤوسها بين الفينة والأخرى».

واشارت الى «إن نظام الطائفية السياسية البغيض ولّاد الأزمات والنكبات المتتالية والذي أمضى الشهداء القادة سنيّ جهادهم في التصويب على عقمه وفشله، هذا النظام اليوم يعلن إفلاسه بل موته وعليه إن حركة أمل وفاءً منها لشهدائها ومن أجل مستقبل كل اللبنانيين ومن أجل لبنان الغد، لبنان الدور والرسالة تدعو جميع الحريصين وستعمل مع جميع المخلصين من أجل دولة المواطنة التي لا تميّز بين مواطن وآخر بالواجبات والحقوق، والإقلاع عن العيش في عقد الماضي وسياسات العزل».

المفتي دريان هنأ خادم الحرمين باليوم الوطني السعودي

هنأ مفتي الجمهورية الشيخ عبد اللطيف دريان، خادم الحرمين الشريفين الملك سلمان بن عبد العزيز وولي عهده الأمين الأمير محمد بن سلمان والشعب السعودي باليوم الوطني السعودي، سائلا الله أن «يديم الأمن والاستقرار والأمان والازدهار على المملكة، ويحمي شعبها وجيشها اللذين يدافعان عنها في ظل قيادتها الرشيدة والحكيمة».

وبارك المفتي دريان «للحكومة وللشعب السعودي بهذا اليوم المميز»، متمنيا لهم «دوام الازدهار والنمو والتطور لتبقى المملكة ذخرا للامة الإسلامية والعربية».

وقال: «حفظ الله المملكة وبلاد الحرمين الشريفين من أي مكروه أو سوء من المتربصين بها شرا».

جنبلاط: بري تعرض لضغوط لإبقاء المالية مع الشيعة

اعلن رئيس الحزب التقدمي الإشتراكي وليد جنبلاط، في حديث تلفزيوني، انه «ليس لرئيس الجمهورية ميشال عون الحق أن يشكل هذا الجو للبنانيين، وإذا كان البعض يريد إرساء عرف جديد فأنا ضد، وهذا النظام وضعه العثمانيون وحاول كمال جنبلاط تغييره سلميا فاندلعت حربا».

ولفت جنبلاط الى انه «اتصل بالرئيس سعد الحريري من باريس ولم يكن الاتصال إيجابيًا، واتصلت برئيس مجلس النواب نبيه بري وأكد لي انّ هناك ضغطاً عليه بالنسبة لإبقاء وزارة الماليّة مع الطائفة الشيعيّة»، موضحاً ان «لا أميركا ولا إيران تريدان حكومة والعقوبات الأميركيّة لم تضعف حزب الله بل لبنان وأقول للشيخ قبلان «مش وقتها» أن يطالب بتغيير الطائف وأقول الأمر نفسه للبطريرك الراعي».

وشدد جنبلاط على ان «المبادرة الفرنسيّة هي الفرصة الأخيرة والرأي العام الدرزي ضدّ المشاركة في الحكومة وعلى رئيس الحكومة المكلف مصطفى أديب أن يتواصل مع الفرقاء ولكن يبدو أنّ هناك من يقول له «ما تحكي مع حدا»، وأقول لإيران وممثّليها إنّكم تعطّلون آخر فرصة لإنقاذ البلد».

كلمة ونص

صراع «الكرواسان» مع «كعكة العباس»

عبد الفتاح خطاب

هذه خواطر من واقع الأحداث الحاليّة، منها الجدّي، ومنها ما ينطبق عليه القول «شرّ البليّة ما يُضحك»:

– الرئيس عون: «رايحين على جهنّم» ... ليش نحنا هلّق وين يا ريّس؟!

– هل نشهد حالياً صراع «الكرواسان» مع «كعكة العباس»؟!

– سلاح بسمنة وسلاح بزيت: معقول منطق إنّو السلاح الشيعي «مقاوم»، بينما السلاح السُنّي «إرهابي»، والسلاح المسيحي «تقسيمي»!

– أتى «الحلّ – التضحية» بتولّي حقيبة الماليّة من النائب جميل السيّد باعتبار أنه «شسيوعي» (شيعي – سُنّي – يسوعي)!

– سدود جبران باسيل هي لجمع الأموال وليس لجمع المياه!

– شايفين حلّ بين مصطفى وأبو مصطفى؟!

– لمن يستهتر بإجراءات الوقاية من الكورونا ويقول إنّ الأعمار بيد الله، أذكّر بقوله سبحانه: (يا أيها الذين آمنوا خذوا حذركم)، و(ولا تلقوا بأيديكم إلى التهلكة).

– المهزلة: منعرف مين ما قوّص رصاص مطّاط ورصاص خُردق... بس لهلق ما عرفنا مين اللي قوّص!!

– بالنسبة لتحقيق «الخمسة أيام» شو؟!

– لن ننسى: مجزرة بيروت في الساعة السادسة وثماني دقائق مساء يوم الثلاثاء ٤ آب ٢٠٢٠.

«سيدة الجبل»: كلام الراعي محطة مفصلية

رأى «لقاء سيدة الجبل» في كلام البطريرك بشارة الراعي، في ٢٠ أيلول ٢٠٢٠، محطة مفصلية في تاريخ لبنان المعاصر.

أضاف في بيان: «يأتي كلام البطريرك الراعي استكمالاً لمسار رسمته الكنيسة المارونية في سبيل استقلال لبنان وحريته وسيادته المرتكزة على العيش المشترك الاسلامي المسيحي».

ورأى اللقاء «أنّ الردود التي صدرت من هنا وهناك على البطريرك تؤكّد على صوابية كلامه، المطالب بتنفيذ الدستور اللبناني نصاً وروحاً، وعدم العبور إلى أي تعديل فيه قبل وضع حدّ للدويلة وتسليم سلاح حزب الله إلى الدولة اللبنانية وفقاً للدستور وقرارات الشرعية الدولية».

وتابع: «يتوسّع الاعتراض اللبناني العابر للطوائف ضدّ «الثنائي حزب الله – أمل»، وبدلاً من أن يستخدم رئيس الجمهورية هذا الاعتراض لتحسين ظروف مفاوضاته مع حزب الله وانتزاع حكومة تلبّي حاجة اللبنانيين يغرق في شلل سياسي عميق، وهو المعهود عنه التعطيل السياسي».

وختاماً، أكد «لقاء سيدة الجبل» «أن الالتفاف حول الدستور على قاعدة برنامج مرحلي مشترك هو طريق الخلاص للبنان».

التجّار يرفضون ولجنة السجون تحذّر من أوضاع النزلاء

حسن يُصر على طلبه ويوصي بالإقفال التام أسبوعين وإلا!

أعلن وزير الصحة العامة الدكتور حمد حسن التوصيات الصادرة عن اللجنة العلمية الطبية التي تم رفعها إلى لجنة كورونا الحكومية، بعد اجتماع اللجنة برئاسة الوزير حسن، في وزارة الصحة العامة.

وأبرز التوصيات الدعوة إلى «الإقفال التام لمدة أسبوعين، بما يشكل فرصة لالتقاط الأنفاس والإستعداد لموسم الخريف المقبل الذين ينذر بموسم إنفلونزا مع الكورونا».

وبالنسبة إلى فتح أبواب المدارس أكد أن القرار يعود لوزير التربية، علما بأن هناك توصيات صحية تربوية مرتبطة بتأجيل العام الدراسي، أو جعل بداية هذا العام مشروطة بتحديث تقييم الواقع الوبائي ليبنى على الشيء مقتضاه.

ورداً على سؤال عن عدم التزام المواطنين بقرارات الإقفال، والدليل زحمة الشواطئ يوم الأحد، أكد الوزير حسن أن «الهم الأساسي لوزارة الصحة العامة يتمثل برفع المعايير لحصانة المجتمع وحمايته، وتوصيات اللجنة العلمية تأتي بناء على المعطيات الحسية اللوجستية الميدانية الطبية كخيار أمثل لحماية المجتمع، وليس من تحد لأحد. فإذا كانت لدى الأجهزة الأمنية القدرة على مواكبة المقررات المتعلقة بمواجهة وباء كورونا يكون الأمر ممتازا، أما إذا كانت المشاكل الإقتصادية والحياتية تحول دون ضبط المظاهر المخلة بالأمن الصحي الوطني فمن المهم حينها التنسيق في هذا المجال وعدم ترك الأوضاع على حالها لأنها تنذر بأسوأ العواقب».

لجنة السجون

وفي السياق، صدر عن المديرية العامة لقوى الأمن الداخلي - شعبة العلاقات العامة البلاغ التالي: «بتاريخ اليوم ٢٠٢٠/٠٩/٢١، عقدت لجنة الطوارىء لرفع حالة التأهب في السجون اللبنانية - المشكلة بمبادرة من وزير الداخلية والبلديات العميد محمد فهمي - في قاعة الشرف بثكنة المقر العام، اجتماعها الثاني ترأسه المدير العام لقوى الامن الداخلي اللواء عماد عثمان لدراسة وبحث نتائج وتداعيات انتشار فيروس كورونا، ولإعداد خطة طوارىء متكاملة في السجون للحد من انتشاره والسيطرة عليه، واقتراح خطة عمل لتحديد المشاكل ومعالجتها.

وأقرت عددا من التوصيات، منها: المراجعة والتأكيد على الإجراءات الوقائية بأماكن الاحتجاز وتحديد احتياجات كل سجن تمهيدا لتوفيرها كل ٣ أشهر.. رفع مستوى التنسيق بين قوى الأمن الداخلي ووزارة الصحة العامة، لتسهيل زيادة عدد الاسرة للسجناء المصابين في المستشفيات الحكومية والخاصة لتلقي العلاجات اللازمة والسريعة.. تسهيل عملية التواصل بين النزلاء المصابين لإبلاغ ذويهم عبر الهواتف المركزة في السجون.. الطلب من المراجع القضائية الجزائية المختصة، البت بإخلاء السبيل للموقوفين الملاحقين بدعوى واحدة فقط خلال مهلة تتماشى مع حالة الطوارىء الصحية.. وتشجيع جميع المبادرات الآيلة إلى تخفيف الاكتظاظ في السجون اللبنانية، والتي تعد المشكلة الأساس في الانتقاص من حقوق السجناء وفي تدهور أوضاع السجون.

وفي هذا الإطار، إن حصيلة الاختبارات الصحية العائدة لفيروس كورونا في سجن رومية المركزي (PCR Tests) بلغت حتى تاريخه ٨٩٦ اختبارا، تبين من خلالها ٣٢٥ إصابة إيجابية، و٩ حالات أدخلت الى المستشفى لتلقي العلاج اللازم وضعهم مستقر، و١ حالة شفاء. مع العلم أن المبنيين «د» و«الأحداث» خاليان من الوباء حتى تاريخه.

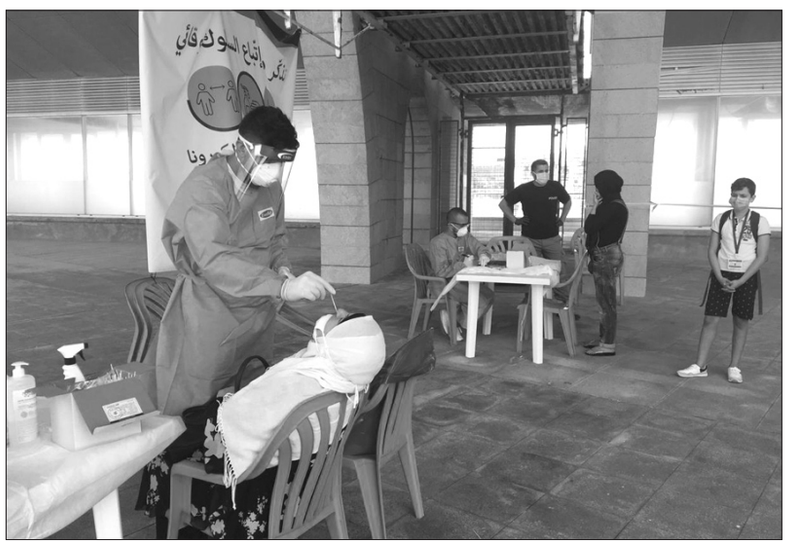

من فحوصات PCR في مدينة رفيق الحريري الرياضية – صيدا

رفض التجّار

ورداً على طلب وزير الصحة الإغلاق، أعلنت جمعية تجار جونيه وكسروان الفتوح في بيان، «رفض القطاع التجاري والأسواق للاقفال، والذهاب الى حال التشدد القصوى وتحرير محاضر ضبط بحق المخالفين»، معتبرة أنّ «تصريح وزير الصحة رفع توصية بالإقفال التام لمدة ١٥ يوما، إذا ما اقرت فستجعل من الضائقة الاجتماعية والقطاعات الإنتاجية ومن بينها القطاع التجاري، هدفا لتفاقم الأمور نحو الاسوأ، حيث ستؤدي بها نحو منزلقات خطيرة إفلاسا واقفالا».

□ من جهتها، أكدت نقابة أصحاب المطاعم والمقاهي والملاهي والباتيسري في بيان أنه «بناء على طلب لجنة متابعة التدابير والإجراءات الوقائية لفيروس كورونا التي فوضت نقابة أصحاب المطاعم بالقيام بحملات تفتيش وتدقيق بشكل دوري ومنظم على المؤسسات على كل الأراضي اللبنانية، عينت النقابة بدورها شركة GWR Consulting للتأكد من تطبيق المعايير والإجراءات الخاصة بالكورونا، تفيد النقابة أنها أجرت خلال العشرة الأيام الماضية تدقيقا على نسبة التزام هذه المعايير من خلال ٥٢٢ عملية تسوق خفي و١١٩ عملية كشف مفصلة شملت مناطق بيروت والمتن وبعبدا وكسروان وجبيل والشوف وجزين والبترون وصيدا وطرابلس».

التعقيم يتوسّع

إلى ذلك، نفذت بلدية البرج، بالتعاون مع تيار «العزم» في عكار، حملة تعقيم مساجد ومحال تجارية ومقاهي ومطاعم البلدة، كما قامت بتوزيع عوازل للمحال وكمامات وكتيب ارشادات للوقاية من تفشي وباء كورونا.

فيما أفادت مراسلة «اللواء» ثريا حسن زعيتر بأنّ فرق بلدية صيدا قامت ظهر أمس بحملة تعقيم، شملت مكاتب ادارة وموظفي دائرة النفوس وقلم النفوس في محافظة لبنان الجنوبي في ظل اقفاله جراء تسجيل اصابة بالفيروس و١٢ مخالطا. كما شملت عملية التعقيم، بهو مداخل الادارات العامة العاملة في الطابق الارضي من مبنى المحافظة التي تشهد توافد المواطنين اليها لانجاز معاملاتهم وتامين احتياجاتهم اليومية.

كذلك الأمر، صدر عن مؤسسة مياه لبنان الجنوبي البيان التالي: «استكمالا للإجراءات الوقائية التي تقوم بها المؤسسة، وبناء على توصيات المدير العام للمؤسسة الدكتور وسيم ضاهر، قامت فرق متخصصة بتعقيم المبنى الرئيسي للمؤسسة في صيدا بشكل كامل، وشملت عملية التعقيم كل المكاتب والمصاعد والآليات والنوافذ والأبواب والأشجار الموجودة داخل المبنى وخارجه».

ومع ازدياد عدد الإصابات بفيروس كورونا، في صيدا والجوار بشكل مخيف وغير مسبوق، تتواصل أعمال التعقيم والإغلاق، في المقابل عاودت بعض المؤسسات والإدارات الرسمية عملها في مدينة صيدا بعد ان اقفلت لبضعة ايام جراء اصابة عدد من موظفيها بجائحة «كورونا»، فان بلدية صيدا التي تم تمديد الاقفال فيها عدة مرات لعدة ايام، فتحت ابوابها امام المواطنين واستأنفت العمل في ظل اجراءات وقائية غير عادية سواء للمواطنين او الموظفين.

كما قامت وزارة الصحة بالتعاون مع بلدية صيدا بتنظيم إجراء فحص PCR مجانا في مدينة رفيق الحريري الرياضية (الملعب البلدي) في صيدا خلال أيام الاثنين والاربعاء وذلك بعد الحصول على الموافقة المسبقة من إدارة الأزمات والكوارث في صيدا.

وفي الإطار، قامت نحو ٤٠ عائلة بإخلاء مجمع الأوزاعي للنازحين السوريين في صيدا وتأتي عملية إخلاء بموجب قرار قضائي، بعدما تقدمت إدارة كلية الإمام الأوزاعي في بيروت، عبر القضاء المختص بطلب إخلاء المجمع العائدة مبانيه إليها.

إشارة إلى أن أكثر من ٧٠٠ نازح سوري يشغلون المجمع وغالبيتهم من العشائر والبدو، وهو يعتبر أكبر تجمع للنازحين السوريين في الجنوب.

تربية

الدورة الخاصة من الامتحانات الرسمية انطلقت
إجراءات صحية ونسبة الغياب تجاوزت الـ٦٠٪

انطلقت امس الامتحانات الرسمية في دورتها الخاصة للعام الدراسي ٢٠١٩-٢٠٢٠ للشهادتين المتوسطة والثانوية العامة وسط اجراءات استثنائية في ظل جائحة كورونا،حيث اتخذت تدابير وقائية لجهة تعقيم المراكز والالتزام بالكمامة والتباعد بين الطلاب بالاضافة الى تعقيم ايدي وارجل الطلاب والمراقبين واخذ الحرارة على مداخل المراكز،وسجلت نسبة غياب كبيرة وصلت الى اكثر من ٦٠ ٪ في بعض المراكز والمحافظات،وعزا رؤوساء المراكزوالمسؤولين السبب الى انها دورة خاصة بالطلبات الحرة وكان بعض اصحابها يعولون على الغاء الامتحانات فيفوزون بافادة نجاح.

ووصل عدد المرشحين للشهادة الثانوية العامة بفروعها الأربعة وعددهم ٤٩٥٧ مرشحا ، وللشهادة المتوسطة وعددهم ١٨٧٧ مرشحا ، يتوزعون على ٦٧ مركزا في مناطق لبنان كافة ويخضعون لمعايير التباعد الإجتماعي واستخدام الكمامات ، والتعقيم والتطهير والحفاظ على شروط السلامة التي تستوجبها جائحة كورونا.

وتفقد وزير التربية والتعليم العالي الدكتور طارق المجذوب سير الإمتحانات الرسمية في ثانوية شكيب أرسلان الرسمية في فردان يرافقه رئيس مصلحة التعليم الخاص عماد الأشقر ورئيسة دائرة الإمتحانات أمل شعبان ورئيس منطقة بيروت التربوية محمد الحمصي والمستشار الإعلامي ألبير شمعون ، وجال على الصفوف التي كان عدد المرشحين فيها قليلا نسبة للغياب والتباعد ، واطلع على الإلتزام بالتعقيم والتطهير ووضع الكمامات والتباعد الإجتماعي ، وتأكد من سير الإمتحانات بهدوء ، بمتابعة الإدارة وحماية الجيش والقوى الأمنية.

وتسلم تقريرا تبين من خلاله ان نسبة الغياب في الشهادة المتوسطة بلغت ٦٢,٥٢ ٪ ، فيما بلغت نسبة الغياب في شهادة الثانوية العامة بفروعها الأربعة ٥٩,٨٩٪ ، في المراكز كافة على مستوى لبنان.

□ ومن صيدا افادت مراسلة اللواء ثريا حسن زعيتر بأن الدورة الخاصة للامتحانات الرسمية «الحرة» للشهادتين المتوسطة والثانوية العامة انطلقت في محافظة الجنوب في يومها الأول، وذلك تحت اشراف المنطقة التربوية في الجنوب ووسط اجراءات وقائية صارمة.

وجال مسؤول المنطقة التربوية في الحنوب باسم عباس على عدد من المراكز المعتمدة في صيدا للاطلاع على سير الامتحانات، حيث لفت الى ان «نسبة الغياب بلغت نحو ٥٧ ٪ في الجنوب عموما»، معتبرا انها «نسبة متوقعة باعتبار ان العدد الاكبر من الطلاب عول على الغاء الامتحانات والحصول على افادات».

وعن الاجراءات الوقائية، قال عباس: «ان الامتحانات تجري وسط اجراءات وقائية صارمة من تباعد بحيث يتوزع المتبارون على الصفوف على ان تكون القدرة الاستيعابية لكل صف خمسة اشخاص كحد ادنى، اما الكمامة فهي ضرورية وكذلك ساعدنا عناصر الصليب الاحمر في المراكز لجهة التقيد بالاجراءات».

وتوزع الطلاب على ثلاثة مراكز في صور وسبعة مراكز في صيدا، وتستمر الامتحانات المتوسطة اربعة ايام والثانوية العامة خمسة ايام.

وبلغ عدد المرشحين الذين تقدموا بطلبات حرة في المحافظة ١١٢١ مرشحا، شارك منهم في الامتحانات في يومها الأول نحو ٤٧٩ مرشحا.

□ ومن النبطية افاد مراسل اللواء سامر وهبي بأنّ الامتحانات الرسمية للدورة الخاصة انطلقت في محافظة النبطية ، حيث ترشح لها ٥٠٧ طلاب ، خضع ٢١٧ طالب للامتحانات فيما سجل غياب ٢٩٠ طالب اي ما نسبته ٥٧ ٪ غياب، وذلك بسبب المخاوف من تفشي فيروس كورونا.

وتوزع الطلاب على ٧ مراكز في النبطية هي مدرسة عبد اللطيف فياض الرسمية، ثانوية الصباح الرسمية، مدرسة سمير كريكر الرسمية، مدرسة سميح شاهين الرسمية، ثانوية البنات الرسمية، مدرسة حسن حلال الرسمية، ومدرسة زبدين الرسمية، وجرى توزيع ٧ طلاب في كل صف ، مع الاشارة ان معظم الذين تغيبوا عن الامتحانات اليوم هم ممن ترك مقاعد الدراسة منذ اكثر من عشر وعشرين عاما.

وشهدت مراكز الامتحانات اجراءات صحية مشددة بمساعدة عناصر من الصليب الاحمر اللبناني ، وتخللها حملة تعقيم واسعة وتشديد على ارتداء الكمامة والتباعد.

وتفقد رئيس المنطقة التربوية في محافظة النبطية اكرم ابو شقرا مركز الامتحانات في مدرسة عبد اللطيف فياض برفقة مسؤول الامتحانات في المنقطة رامي طفيلي وابدى ارتياحه لسير الامتحانات وللاجراءات المتخذة بالنسبة لموضوع كورونا، واستمع من طفيلي للاليات التي اتخذت وتوزيع الطلاب في الصفوف والتباعد.

□ وفي بعلبك جرت الامتحانات الرسمية للدورة الخاصة «الحرة» للشهادتين المتوسطة والثانوية العامة في يومها الأول ضمن محافظة بعلبك الهرمل، في ٦ مركز استقبلت ٣٠٣ مرشحين من أصل ٧٠٨ مرشحين، أي بنسبة غياب إجمالية بلغت ٥٧,٢٪. وتوزع المرشحون على ٣ مراكز في مدينة بعلبك، ومركز امتحانات واحد في كل من بريتال، اللبوة، ورأس بعلبك.

وبحسب الفروع، كانت المشاركة كالتالي:

الشهادة المتوسطة: شارك ١٢٨ تلميذا من أصل ٢٨٧ مرشحا.

اقتصاد واجتماع: شارك ١٠٦ مرشحين من أصل ٢٤٦ مرشحا.

علوم الحياة: شارك ٣٨ من أصل ٥٢ مرشحا.

آداب وإنسانيات: شارك ٢٧ من أصل ٧٠ مرشحا.

علوم عامة: شارك ٤ مرشحين من أصل ٢٤ مرشحا.

وأكد رئيس المنطقة التربوية حسين عبد الساتر، الذي واكب ميدانيا حسن سير الامتحانات في المراكز، «الحرص على التدابير الوقائية والاحترازية للحفاظ على صحة الطلاب وسلامتهم، فتواجد في كل مركز مرشد صحي، وتولت فرق الصليب الأحمر اللبناني التأكد من الحرارة لكل المشاركين بالامتحانات عند مداخل المراكز، ووزعنا كمامات على المرشحين، وحرصنا على التباعد، فلم يتواجد في الغرفة الواحدة أكثر من ٧ مرشحين كحد أقصى، كما ألغيت الاستراحات لمنع الاختلاط في الملاعب، وتجرى الامتحانات في جو تربوي سليم وضمن التزام الضوابط».

اجراءات وقائية على مداخل المراكز

المجذوب أطلق النسخة الإلكترونية للكتب المدرسية مجاناً
تغطي كل مراحل التعليم ما قبل الجامعي

أطلق وزير التربية والتعليم العالي الدكتور طارق المجذوب ورئيس المركز التربوي للبحوث والإنماء بالتكليف جورج نهرا النسخة الإلكترونية من الكتاب المدرسي الوطني في لقاء عقد في المركز التربوي في الدكوانة في حضور رؤساء المكاتب والمصالح والهيئة الأكاديمية والموظفين

وتحدث رئيس المركز التربوي الأستاذ جورج نهرا فقال :قدْ دعوناكُم اليومَ لنطلقَ تطبيقَ Crdp-Ebooks الذي طوّرهُ المركزُ التربويّ ليلبيَ حاجاتِ المعلّمينَ والمتعلّمينْ، في التّعلّمِ عن بعدْ، فيتمكنونَ مِنْ تحميلِ النُسخةِ الرّقميّةِ مِنَ الكتابِ المدرسيِّ الوطنيْ، وذلكَ بوساطةِ الاتّصالِ لمرّةٍ واحدةٍ فقطْ بشبكةِ الانترنتْ. والتطبيقُ خطوةٌ أولى في مسيرةِ التحوّلِ الرّقميّ، ويمكنُ تطويرُهُ لاحقًا، ليصبحَ الكتابُ تفاعليًا.

وأضاف: نتعهّدُ أنْ نضعَ، خلالَ قيامِنا بمهامِ رئاسةِ المركزْ، الخططَ والاستراتيجيّاتِ المبنيّةَ على الحاجاتِ والأولوياتْ وأنْ نعملَ بشفافيّةٍ تامّةٍ معَ كلِّ أفرقاءِ الأسرةِ التربويّةْ، دونَ إقصاءٍ أو تمييزْ، بما يسمحُ بتحقيقِ هذهِ المشاريعِ التي ينتظرُها اللبنانيونَ منذُ سنواتْ، وشكرمكتبَ التجهيزاتِ الذي أنجزَ في مدّةٍ قصيرةٍ، لا تتخطى شهرًا واحدًا، تطبيقَ Crdp-Ebooks.

ثم تحدث الوزير المجذوب فقال: في ظل القنوط والإحباط الذي يسد الآفاق، توجد بقعة مضيئة تتجلى بإنجاز المركز التربوي للبحوث والإنماء النّسخة الإلكترونيّة من الكتاب المدرسيّ الوطنيّ والأدلّة التربويّة المتعلقة به، وهي تغطي مراحل التعليم العام ما قبل الجامعي، من الرّوضة حتّى الثّالث الثّانوي بفروعه الأربعة، وللمواد الدراسيّة كافة، وذلك استجابة لجهود وزارة التربية والتعليم العالي في تسهيل فرص التعلّم عن بعد للبنانيين جميعًا، في ظلّ جائحة كورونا.

إن هذه النسخة التي يضعها المركز التربوي بين أيدي المعلّمين/ات والمتعلّمين/ات وأولياء الأمور، جاءت نتيجة جهود مشكورة على كل المستويات من المكاتب والأقسام الأكاديمية إلى كل العاملين في المركز.

لقد طوّر المركز التربوي هذا التطبيق CRDP ebooks، لتحميل النّسخة الالكترونيّة من الكتاب المدرسي الوطني. والتطبيق مجاني ومتاح للمهتمين بالكتاب الوطني، ويمكن للمتعلّمين مع بداية العام الدراسي الحالي، وعبر الاتصال بشبكة الانترنت لمرّةٍ واحدة، تحميل كل كتبهم المدرسية ، كلّ بحسب صفّه، مع رخصة استخدام طوال العام الدراسي من دون الحاجة للاتصال الدائم بالانترنت.

كما أنّ هذا التطبيق قابل للتطوير لذلك يمكن في المرحلة الثانية من هذا المشروع، جعل الكتب والأدلّة تفاعليّة، تتيح مجال التواصل والتفاعل بين المعلّم/ة والمتعلّم/ة.

نأمل أن تخفّف هذه الخطوة، من التّحديات التي تواجه المعلّمين/ات والمتعلّمين/ات في المدارس والثّانويات الرّسميّة، خلال فترة التعلّم عن بعد، وأن تكون جزءًا، ولو يسيرًا من الجهود التي تستحقها المدرسة الرّسميّة لتكون على مستوى آمال اللبنانيين.

أمامنا مرحلة صعبة ومتطلبات متعاظمة لمتابعة العام الدراسي الذي سوف يتقرر شكل التعلم في خلاله بحسب المؤشر الصحي لكورونا ، فإذا كان الإنتشار يستوجب التعلم عن بعد سوف نسير بهذا التوجه ، وندعو الجهات المانحة لتوفير الأجهزة الإلكترونية لتلامذة وطلاب لبنان.

وإذا تحسن الوضع الصحي نمضي في التعلم المدمج بين الحضوري وعن بعد. وفي الحالين فإن توافر الكتاب المدرسي بنسخته الإلكترونية المجانية سوف يشكل عنصرا داعما للتعليم.

ثم عرضت رئيسة دائرة المنشورات والوسائل التربوية ريبيكا حداد والخبير في مجال البرمجيات والمعلوماتية الدكتور شربل الجميل على الشاشة كيفية إنجاز التطبيق وسهولة استخدامه من جانب الأساتذة والمتعلمين ، وحمايته من القرصنة وانتهاك الملكية الفكرية ، كما تم التأكيد على فتح المستودعات في المركز التربوي ولدى الموزعين لتوزيع ما فيها من كتب ورقية بالسعر الرسمي القديم الذي كان معتمدا على أساس الدولار ١٥١٥ ليرة بناء لإشارة الوزير وتمكينا للمتعلمين من تأمين الدراسة بالكتب المتوافرة.

بعد ذلك عقد الوزير سلسلة اجتماعات مع كبار الموظفين والتربويين في المركز واطلع منهم على كل الملفات والإنجازات المنتظرة في هذه المرحلة الصعبة ، مؤكدا على عزمهم ونشاطهم وتأكيدهم في كل يوم أن المركز هو دماغ التربية.

الوزير المجذوب ونهرا خلال اطلاق النسخة الالكترونية للكتاب المدرسي

«اليونيفل» تحتفل بـ «اليوم الدولي للسلام»

ديل كول: لإلقاء السلاح والتركيز على «كورونا»

اللواء ديل كول يضع إكليلاً من الزهر

لمناسبة «اليوم الدولي للسلام»، نظمت «اليونيفل» حفلاً في مقرها العام بالناقورة، حضره رئيس بعثة «اليونيفل» وقائدها العام اللواء ستيفانو ديل كول، العقيد جورج توفيق توفيق ممثّلاً قائد القوات المسلحة اللبنانية، وممثلون عن السلطات المحلية والأجهزة الأمنية اللبنانية، الى جانب زملاء من حفظة السلام».

وفي مستهل الحفل، استعرض اللواء ديل كول حرس الشرف من جنود حفظ السلام الذين يمثلون ٤٥ كتيبة مختلفة تشكل قوة اليونيفيل، وبرفقة العقيد توفيق وضع أكاليل الزهور على النصب التذكاري لليونيفيل تخليدا لذكرى أكثر من ثلاثمائة جندي حفظ سلام من اليونيفيل ضحوا بحياتهم من أجل قضية السلام في جنوب لبنان منذ عام ١٩٧٨.

وخلال الحفل، تم منح ٢٠ ضابطا من اليونيفيل ميداليات الأمم المتحدة لحفظ السلام تقديرا لمشاركتهم في اليونيفيل.

وكرّر ديل كول في كلمة للمناسبة: «دعوة الأمين العام للأمم المتحدة أنطونيو غوتيريس في آذار ٢٠٢٠ إلى إلقاء السلاح والتركيز على المعركة ضد وباء الكوفيد-١٩ الذي لم يسبق له مثيل. وقال: دعونا نكرس هذا اليوم لتعزيز الحوار وتبادل الأفكار حول كيفية هزيمة هذا الوباء».

وإذ أشار ديل كول إلى «استمرار عمل البعثة لتنفيذ ولايتها وأن الوضع في منطقة عمليات البعثة وعلى طول الخط الأزرق لا يزال هادئا ومستقرا»، شدد على أن «اليونيفيل تهيىء الظروف المواتية لترسيخ الجهود السياسية والدبلوماسية». وقال: «هذه هي الطريقة التي يمكن لليونيفيل من خلالها إنجاز المهمة النهائية على النحو المتوخى في قرار مجلس الأمن الدولي ١٧٠١، وهي تحقيق حل طويل الأمد ووقف دائم لإطلاق النار».

وإذ أكد «التزام البعثة بمساعدة الأطراف في الحفاظ على وقف الأعمال العدائية وترسيخه». وحث الجميع على «العمل بثقة وتفان»، أشار إلى انّه «من خلال الشراكة والتفاهم، سنواصل الحفاظ على الاستقرار والعمل نحو تشكيل السلام معا. كما تم التأكيد عليه في قرار مجلس الأمن الدولي ٢٥٣٩، الذي تم تبنيه الشهر الماضي وتم بموجبه تمديد ولاية اليونيفيل لمدة عام، قال ديل كول إن «اليونيفيل تعمل بشكل غير متحيز ومستقل من أجل السلام»، خاتما: «جنبا إلى جنب مع شركائنا في وقف الأعمال العدائية والقوات المسلحة اللبنانية، نحافظ على بيئة مواتية للسلام والاستقرار. وهو الوضع الذي يستمر منذ أكثر من ١٤ عاما».

فضل الله: لبنان بحاجة للإطفائيين

غرّد العلامة السيد علي فضل الله عبر حسابه الشخصي على موقع التواصل الاجتماعي «تويتر» قائلا: «في هذه المرحلة الصعبة التي يمر بها لبنان فإننا مدعوون جميعاً إلى الخروج من دائرة السجالات التي تساهم في زيادة منسوب التشنج والتوتر ولا يمكن التكهن إلى أين يمكن أن تأخذ الوطن، إلى رحاب الحوار الجاد الموضوعي الذي يحمل البلد إلى شاطئ الأمان».

وأضاف: «إننا احوج ما نكون إلى الاطفائيين لا إلى من يصب الزيت على نار الفتنة وهذا هو الدور المطلوب من القيادات الدينية التي يفترض بها أن تحمل رسالات الأنبياء وقيمها فتتحدث بالكلمة الأحسن، وتعمل بالأسلوب الأحسن وتجادل بالتي هي أحسن ولا تتحرك بما يستفز غرائز الآخرين بل بما يحرك عقولهم».

مسيرة لـ«الشيوعي» في انطلاق جبهة المقاومة

حاصبيا – حسين حديفة:

من هيئة مرجعيون حاصبيا والاسرى المحررين في الحزب «الشيوعي اللبناني»، وبمناسبة ذكرى انطلاق جبهة المقاومة الوطنية اللبنانية - جمول - نظم العشرات من المحازبين والمناصرين في الحزب من مختلف المناطق اللبنانية مسيرة سيارة انطلقت من امام مركز الحزب في بلدة ابل السقي حملت عنوان: «مسيرة شهداء جبل الشيخ» تقدمها مسؤولي الحزب في بيروت ومرجعيون عرب العنداري والياس اللقيس.

ورفع المشاركون الاعلام اللبنانية واعلام الحزب «الشيوعي» باتجاه النصب التذكاري لشهداء المقاومة الوطنية عند مثلث ابو قمحة، ثم الى مثبث زغلة مكان استشهاد المناضل جمال ساطي، ثم الى منطقة الصنوبر في عين قنيا مكان استشهاد المناضل وليد بركات ومنها الى بلدة شويا ثم البيرة في جبل الشيخ مكان العملية البطولية التي نفذها الاسير المحرر مع عدد من رفاقه ضد العدو الاسرائيلي عام ١٩٨٧ ادت انذاك الى مقتل وجرح عدد من الجنود الصهاينة .

انتهاء العمل بالتوقيت الصيفي منتصف ليل ٢٤ / ٢٥ ت١

أصدرت الامانة العامة لرئاسة مجلس الوزراء مذكرة تحمل الرقم ١٧١/م، تتعلق بانتهاء العمل بالتوقيت الصيفي منتصف ليل ٢٤-٢٥ تشرين الاول المقبل. ونصت المذكرة على ما يلي: «عملا بقرار مجلس الوزراء رقم (٥) تاريخ ١٩٩٨/٨/٢٠، القاضي بتقديم التوقيت المحلي ساعة واحدة خلال فصل الصيف اعتبارا من منتصف ليل آخر سبت أحد من شهر آذار ولغاية منتصف ليل آخر سبت أحد من شهر تشرين الاول من كل عام، يذكر الأمين العام لمجلس الوزراء بوجوب تأخير الساعة ساعة واحدة اعتبارا من منتصف ليل ٢٤ - ٢٠٢٠/١٠/٢٥ تاريخ انتهاء العمل بالتوقيت الصيفي».

بلدية الكفير كرّمت خالد سويد لعطاءاته

سويد يتسلّم الدرع من أبو نصار

حاصبيا – حسين حديفة:

كرّمت بلدية الكفير رئيس جمعية «سويد الخيرية» المحامي خالد سويد، في احتفال رمزي، أقيم في قاعة البلدية، بحضور رئيس واعضاء المجلس البلدي وحشد من الشخصيات، وذلك تقديرا للاعمال الخيرية والانسانية، التي قدمتها الجمعية تجاه ابناء المنطقة سيما العائلات الفقيرة والمحتاجة.

رئيس البلدية وليد ابو نصار ثمّن الدور الايجابي الذي تلعبه الجمعية، وما تقدمه من مساعدات للعائلات الفقير والمحتاجة في المنطقة عامة وفي بلدة الكفير بشكل خاص سيما أنها تأتي في ظل ظروف اقتصادية ومعيشية صعبة.

من جهته، أكد المحامي سويد العلاقة المتينة التي تربط ابناء العرقوب بجيرانهم في حاصبيا والكفير، وهي علاقة متجذّرة منذ القدم بين آل سويد ومشايخ الكفير، جسّدها كل من مفتي حاصبيا ومرجعيون السابق القاضي محمد سويد ومن بعده النائب السابق احمد سويد، معرباً عن أنّ جمعيته مستمرة في تقديم ما امكنها من مساعدات لابناء المنطقة.

الختام، سلّم أبو نصار إلى المحامي سويد درعًا تقديراً لعطاءاته الخيّرة.

مؤشّرات إيجابية لإقرار قانون الدولار الطلابي

عقدت الهيئة التأسيسية للجمعية اللبنانية لأولياء الطلاب في الجامعات الأجنبية اجتماعا تباحثت فيه في ما آلت اليه أوضاع الطلاب اللبنانيين في الخارج بعد مرور ثمانية أشهر على بدء تحركات الجمعية واطلاقها حملتها للمطالبة بالدولار الطالبي وتحرير التحويلات المصرفية الى الطلاب من الحسابات التي جمدتها المصارف.

وأعرب المجتمعون، في بيان، عن أسفهم ان «هذه القضية لم تأخذ طريقها الى الحل بالرغم من الوصول الى المحظور من خلال بقاء عدد كبير من الطلاب الذين يدرسون في الجامعات الاجنبية بعيدا من مقاعد الدراسة وتعرض بعضهم الى الطرد والفصل من الجامعات الأجنبية، الأمر الذي حذرت منه الجمعية منذ بداية تحركاتها أوائل العام وفي بيانها التأسيسي الصادر في ٢٦ شباط ٢٠٢٠».

ودعت الهيئة وسائل الاعلام الى «توخي الموضوعية في التعاطي مع ارقام الطلاب في الخارج».

وطالبوا كل الكتل النيابية والتيارات السياسية بالعمل على اقرار مشروع قانون الدولار الطالبي مع كل تعديلاته لصرف عشرة الاف دولار بسعر الصرف ١٥١٥ لكل طالب ولتحرير التحويلات المصرفية للطلاب، وكذلك شموله الطلاب الجدد وعدم اقتصاره على العام الجامعي ٢٠٢١/٢٠٢٠ لكي لا تتكرر المأساة سنويا، وذلك في القريب العاجل. كما تعتبر ان مشروع القانون المعجل المكرر المقدم من كتلة «الوفاء للمقاومة» يشكل قاعدة ايجابية صالحة يبنى عليها».

كما اكدت الجمعية ان «تعاطي الكتل النيابية المختلفة الذي ظهر من خلال الاهتمام المباشر الذي أبدته رئيسة لجنة التربية النيابية النائبة بهية الحريري، والتي ناقشت مع وفد من الجمعية اللبنانية لأولياء الطلاب مشروع القانون وآلية تطبيقه وأطلقت مع الجمعية مشروع الاستمارة للطلاب المغتربين، على ان يستكمل تعميم الاستمارة عبر وزارة التربية والتعليم العالي، ومن خلال اجتماع وفد تكتل لبنان القوي مع حاكم مصرف لبنان والإهتمام الفائق الذي أبداه عدد كبير من النواب، تعتبر جميعها مؤشرات ايجابية يبني عليها الطلاب وذووهم آمالا كبرى بأن مشروع القانون قد يتحول الى واقع يؤدي الى تخفيف معاناة الطلاب في القريب العاجل. لذلك فإن الجمعية اللبنانية لأولياء الطلاب في الجامعات الأجنبية تنتظر نتيجة الجلسة المقبلة للجان النيابية ليبنى على الشي مقتضاه».

رابطة «الثانوي» دعت لتأجيل بداية العام الدراسي الى ٢٢ المقبل

دعت رابطة أساتذة التعليم الثانوي في لبنان الى تأجيل بداية العام الدراسي،وقالت في بيان «في ظل المستجدات الصحية لوباء كورونا واستنادا إلى قرار وزير التربية والتعليم العالي القاضي طارق المجذوب (٣٨١/م) الرامي إلى انطلاق العام الدراسي يوم الإثنين الواقع ب ٢٨ أيلول، تدعو الرابطة الى تأجيل انطلاق العام الدراسي لا سيما بعد رفض الأهل إرسال أولادهم الى الثانويات جراء ارتفاع حالات الإصابة بوباء كورونا في صفوف الأساتذة والطلاب على حد سواء.

وطالبت الرابطة بتأجيل بداية العام الدراسي إلى ٢٠ تشرين الأول ٢٠٢٠ من أجل حسن سير بداية العام الدراسي وتتوجه إلى وزارة التربية والاتصالات والطاقة بالتالي:

أولاً- على الصعيد التربوي

أ- الإفراج عن المستحقات التي أقرت لمساعدة التعليم الرسمي من أجل مساعدة الطلاب المتعثرين بالتسجيل.

ب- تمديد عملية التسجيل إلى آخر تشرين الأول ٢٠٢٠.

ج- الإسراع بتزويد الثانويات بالأنترنيت اللازم وأجهزة اللابتوب لاستخدام التعلم من بعد.

د- الإسراع بتأمين أجهزة تابليت لكل طالب من خلال الجهات المانحة التي وعدت بمساعدة لبنان.

ج- تدريب الأساتذة خلال هذه الفترة وبالسرعة القصوى على التعليم من بعد وكل أطر التقييم الخاصة به.

د- الاسراع بإنشاء حسابات إلكترونية لكل الطلاب ليتمكنوا من استخدام منصة التميز (teams) الالكترونية.

ه- إعادة النظر بمحتوى المناهج التي تم تقليصها من خلال ورشة تربوية تقيمها مديرية التعليم الثانوي من أجل إعادة النظر بمحتواها التي اتضح بعد الإطلاع عليها أنها لا تتناسب مع الأهداف والأيام المخصصة للتعليم.

و- الاسراع بترميم الثانويات والمدارس المتضررة من انفجار المرفأ.

ز- تزويد الثانويات بالكميات اللازمة من مستلزمات الوقاية الصحية (ميزان الحرارة- المعقمات- الكمامات- الكفوف ..الخ)

ثانيا- على صعيد وزارة الاتصالات والطاقة

- توفير الكهرباء والأنترنيت المجاني يوميا من الساعة ٧ صباحا ولغاية ٣ ظهرا ليتمكن الطلاب والأساتذة من استخدام التعلم من بعد.

هذا وتؤكد رابطة أساتذة التعليم الثانوي من جديد ضرورة تحقيق هذه المطالب من أجل عدالة التعليم عن بعد».

عهد الخسائر المادية الباهظة والفرص الاقتصادية الضائعة

ذوالفقار قبيسي:

في مثل هذا اليوم ٢٢ أيلول ١٩٨٨ تولّى الرئيس عون رئاسة حكومة انتقالية وفي ٣١ تشرين الأول ٢٠١٦ تولّى رئاسة الجمهورية، وخلال ما يقارب الـ ٤ سنوات على هذا العهد تقدّر الخسائر الاقتصادية بعشرات مليارات الدولارات في مختلف القطاعات. ودون أن تصدر حتى الآن دراسات دقيقة عن الفرص التي ضاعت على لبنان خلال تلك السنوات.

ومثل هذه الدراسات ليست من اختصاص «علم الغيب» بل علم الاقتصاد في دروس «الفرصة الضائعة» OPPORTUNITY COST حيث يضرب المثل أن خسارة الطالب في الوقت الذي يشاهد خلاله التلفزيون خلال أيام الامتحانات هي أعلى بكثير من وقت ما بعد انتهاء الامتحانات الذي قد تكون أي «فرصة ضائعة» خلاله أقل من حيث القيمة والأهمية.

والقياس الأوضح، الجدل الذي دار في الولايات المتحدة حول الحرب على العراق التي أعلنت إدارة الرئيس بوش أن كلفتها على الخزينة الأميركية لن تتعدّى الـ٥٠ مليار دولار، إلا ان تقرير الكونغرس بعد الحرب قدّر الأكلاف بأكثر ٧٥٠ مليار دولار!

وكانت المفاجأة الكبرى دراسة التي أعدّها في العام ٢٠٠٨ الاقتصادي الحائز على جائزة نوبل Joseph Stiglitz كشفت ان مبلغ الـ٧٥٠ مليار دولار أقل بكثير من الخسائر الحقيقية عندما تؤخذ بالاعتبار «الفرص الاقتصادية الضائعة». ومنها على سبيل المثال ان مبلغ الـ٥٠٠ ألف دولار الذي يدفع لعائلة الجندي الشاب الذي يقتل في حرب العراق، يوازيه بالمقابل «فرصا ضائعة» على الاقتصاد، وانه إذا أضيفت هذه التعويضات لمجموع الجنود الأميركيين الذين سقطوا في الحرب مع ارتفاع أسعار النفط على المواطن والاقتصاد من ٢٥ دولارا الى ١٥٥ دولارا خلال تلك الفترة، لبلغت الخسائر الحقيقية لحرب العراق على الخزينة الأميركية، حسب تقديرات الدراسة ٣٠٠٠٠٠٠٠٠٠ دولار أو حوالي ٣٠٠٠٠ دولار على كل أسرة اميركية، بما يدل على الفارق الكبير بين «الأرقام الحسابية» و«الأرقام الاقتصادية».

وفي لبنان (حيث الرقم ليس حقيقة بل «وجهة نظر»! حسب المقولة الشهيرة للرئيس الحص)، فإن الخسائر المباشرة من الأموال المنهوبة والمهدورة والميزانيات والموازين المكسورة خلال السنوات الأربع من هذا العهد، والتي لم يشهد لبنان مثيلا لها في أي عهد من عهود ما قبل الاستقلال أو بعده، متى أضيفت اليها الخسائر غير المباشرة و«الفرص الضائعة» على المواطن والأسرة والاقتصاد لبلغت أكثر بكثير من حجم الدين العام، وبما قد لا يقل عن الخسائر المادية لحرب الـ١٧ عاما.

... والحبل على الجرار!

دياب يعزي بعطوي ويعتبره كشهداء الجيش

كشف اللواء محمد خير، رئيس الهيئة العليا للإغاثة، ان رئيس الحكومة حسان دياب، أبلغ الهيئة اعتبار الشهيد محمد عطوي كشهداء المؤسسة العسكرية، ومنح عائلته مساهمة مالية (ثلاثين مليون ليرة)، وقال أن وزيرة الشباب والرياضة فارتينيه أوهانيان اقترحت على دياب الذي تبنى الفكرة على الفور فأعطى توجيهات بتنفيذها.

وزار اللواء خير ممثلاً رئيس حكومة تصريف الأعمال عائلة الشهيد المظلوم في بلدة حاروف الجنوبية لتعزيتها، وكان في استقباله والد الشهيد وعمّه وأشقاؤه ووجهاء وفاعليات البلدة، وعزّى اللواء خير أيضاً والدة الشهيد وتلقى منها ومن العائلة نسخة من القرآن الكريم.

وفي سياق كروي اخر، يلتقي فريقا الانصار وشباب الساحل، عند الرابعة عصر الثلاثاء باطار الدور نصف النهائي من دورة الكابتن الودية، التي ينظمها نادي العهد بملعبه.

واجتمعت اللجنة المنظمة للبطولة وأصدرت مجموعة إجراءات تنظيمية هنا ابرزها:

الطلب من الجيش اللبناني وقوى الامن الداخلي حفظ الأمن داخل الملعب وفي محيطه.

شكر تلفزيون المنار على موافقته على النقل المباشر لنهائي البطولة التي سيتسلم في نهايتها الفريق الفائز كأس الشهيد المظلوم محمد عطوي.

تجديد دعوة الجمهور لعدم التجمع امام ابواب الملعب لأن تعليمات مشددة قد تبلغها المسؤولون عن الابواب بمنع دخول الجمهور منعًا باتا.

دعوة الجمهور لمتابعة المباريات على الصفحات الرسمية للأندية وبعض الصفحات الرياضية، وبالتالي فلا حاجة للحضور إلى الملعب لمتابعتها.

محمد عطوي يعتبر كشهداء المؤسسة العسكرية بناء لتوجيهات رئيس حكومة تصريف الاعمال وباقتراح من وزيرة الشباب والرياضة

ثبّتت تصنيف لبنان على (الأدنى)

Moody`s: الدين العام لـ٢٠٠٪ إلى الناتج

حافظت وكالة التصنيف الدولية Moody`s على تصنيف لبنان للحد الادنى (C) مع عدم وجود أي نظرة مستقبلية نظراً للخسائر الكبيرة المحتملة لحاملي السندات، وعلى صعيد القوة المالية نال لبنان نتيجة (CA) متوقعة بأن يرتفع الدين العام إلى الناتج المحلي الإجمالي إلى ما فوق الـ٢٠٠٪ عند احتساب سعر صرف الدولار بحسب الخطة الحكومية. وأضافت أنّ أيّ تحسّنا في تصنيف لبنان يبقى محدوداً في الأمد القريب، كما أنّه يرتبط بإعادة هيكلة الدين.

ورأت أنّه لكي يعكس التصنيف احتمالاً أدنى لتحميل مالكي السندات خسائر كبيرة، فإنّ على لبنان تحقيق استدامة لدينه، عبر استعادة النموّ الاقتصادي وتحقيق إيرادات من الخصخصة وتسجيل فوائض أوليّة كبيرة ومستدامة.

وذكرت أنّ القدرة التنافسيّة وقدرة النموّ الإقتصادي في لبنان قد تراجعتا منذ اندلاع ثورات الربيع العربي في العام ٢٠١١، والتي نتج عنها تباطؤ شديد في الحركة السياحيّة، وتقلّص جذري في الحركة التجاريّة، وزيادة الأعباء على البلاد مع تدفق النازحين السوريين إليها.

وكشفت بأنّ الأوضاع الإقتصاديّة تدهورت بشكل سريع مع انخفاض سعر العملة المحليّة في السوق الموازية بأكثر من ٨٠٪، وارتفاع مستويات التضخم إلى ما فوق الـ١١٠٪ سنوياً، وازدياد مستويات البطالة، علماً بأنّ مؤتمر سيدر سيخصّص استثمارات لقطاعات الكهرباء والنقل ومعالجة النفايات الصلبة، لكنها مشروطة بتطبيق الإصلاحات.

وأشارت إلى أنّ صندوق النقد الدولي قد أعاد التأكيد على التزامه مساعدة لبنان عقب انفجار مرفأ بيروت، والذي تسبّب بأضرار اقتصاديّة بلغت حوالى ٨ مليارات د.أ، شرط تنفيذ الإصلاحات.

وذكرت الوكالة بالنسبة للقوّة المؤسساتيّة، ان لبنان سجّل نتيجة «caa3» ما يعكس الضعف في بيئة الحوكمة، وذلك في ظل ضعف فعاليّة السياستين الماليّة والنقديّة. وعلقت بأنّ أداء لبنان هزيل جداً بالمقارنة مع بلدان أخرى في معياري الفساد والاستقرار السياسي.

دعوة لاستكمال ملف التصدير لدى «الاقتصاد» قبل إرساله للمرفأ

طلب وزير الزراعة في حكومة تصريف الأعمال عباس مرتضى من وزير الاقتصاد في حكومة تصريف الأعمال راوول نعمة نشر لوائح بكل أسماء وعناوين المستوردين والمحلات المستفيدة من الدعم، لا سيّما اللحوم الحية والمبردة (أبقار، أغنام).

وتمنى إصدار قرار يتعلق بتحديد أسعار مدخلات الإنتاج الزراعي والحيواني المدعومة بالنسبة إلى المستهلك (أدوية، أسمدة وأعلاف).

من جهة ثانية، أعلنت وزارة الاقتصاد والتجارة في بيان انه «لما كانت وزارة الاقتصاد والتجارة اصدرت حول تنظيم عملية دعم السلة الغذائية بالتعاون مع مصرف لبنان، حددت آلية دعم بعض السلع الاستهلاكية الاساسية الاكثر استهلاكا، اضافة الى مواد أولية زراعية وصناعية تدخل في انتاج وتصنيع منتجات محلية وألزمت المستوردين والتجار عدم اعادة تصدير السلع التي يتم دعم استيرادها، ولما كانت بعض السلع المنوه عنها اعلاه من الممكن اعادة تصديرها أو تدخل في صناعات بعض المنتجات التي يتم تصديرها الى الخارج، وحرصا على عدم تصدير منتجات استفادت من الدعم، طلبت الوزارة من المصدرين كافة استكمال تحضير ملف التصدير لدى وزارة الاقتصاد والتجارة قبل ارسالها الى المرفأ للتأكد من عدم شمولها بقرارات الدعم وبالتالي عدم تكبدهم البدلات المالية الاضافية الناتجة عن التأخير في معاملات التصدير».

الهلال السعودي يكتب انجازاً يحاكي الاعجاز

الهلال سطر انجازاً اكد عبره اهليته للتتويج بلقب بطل اسيا والسعودية

حظي فريق الهلال السعودي بإشادة كبيرة، بتغلبه على الظروف الصعبة، وتالياً بلوغه ثمن نهائي دوري أبطال آسيا لكرة القدم، رغم القوة القاهرة التي رزح تحتها، حيث اعتبر كثيرون ان بطل اسيا والدوري السعودي حقق انجازاً يحاكي الاعجاز.

وحقق الهلال، المنقوص من ١٥ لاعبا بسبب إصابتهم بفيروس كورونا، المطلوب منه بالفريق الذي تكون من ١٤ لاعبا، بواقع ١١ بالميدان، وثلاثة على دكة البدلاء، وذلك أمام شاهر خودرو الإيراني، حيث تعادل الزعيم سلبيا، ليرفع رصيده إلى ١١ نقطة، في صدارة المجموعة الثانية.

وغرد تركي آل الشيخ، رئيس هيئة الترفيه السعودية، قائلا: «مبروك عبور الهلال».

وليد الفراج، الإعلامي الرياضي، عبر برنامج «الدوري مع وليد» قال: «اليوم الهلال استطاع أن يتأهل، ويتصدر المجموعة.. شارك بـ٢٥٪ من قوته، وذلك في ظروف غير مسبوقة».

هذا وقررت ادارة نادي الهلال التراجع عن سفر محمد الشلهوب إلى الدوحة للالتحاق ببعثة الفريق الأول. وذلك بعد ضمان التأهل.

وأشارت صحيفة «الرياضية» أن القرار جاء بعد تغير البروتوكول الطبي لكورونا، واقتراب عودة عدد من اللاعبين المصابين لصفوف الفريق.

وكانت إدارة الهلال طلبت من الشلهوب الالتحاق بالبعثة. ورغم أنه أعلن الاعتزال بعد الفوز ببطولة الدوري السعودي للمحترفين، إلا أن اللاعب وافق على طلب الزعيم.

وانضم الهلال في دور ثمن النهائي إلى مواطنيه الأهلي والنصر اللذين ضمنا قبله بطاقتيهما إلى هذا الدور.

«العمالي»: لحماية تعويضات نهاية الخدمة واعتبارها في المصارف «ديون ممتازة»

دعا رئيس الاتحاد العمالي العام بشارة الأسمر إلى الحفاظ على تعويضات نهاية الخدمة وقيمتها الشرائية، واعتبار أموال الضمان في المصارف ديوناً ممتازة، وإصدار التشريعات اللازمة بالسرعة اللازمة، لحماية ما يزيد عن مليون ونصف مليون لبناني وذلك في مؤتمر صحافي عقده الأسمر في مقرّ الاتحاد في حضور اعضاء هيئة مكتب الاتحاد، ونقيب موظفي الصندوق الوطني للضمان الاجتماعي حسن حوماني، واعضاء المجلس التنفيذي للنقابة، وحشد من النقابيين ورؤساء الاتحادات العمالية.

ودعا الأسمر الى تحويل التعويضات عند استحقاقها بداعي بلوغ السن لمن يرغب الى دولار أميركي سعر ١٥١٥ في المصارف حفاظاً على جنى العمر، والبدء بتنفيذ هذا الاقتراح من تاريخ ١٧ تشرين الأول ٢٠١٩ – تاريخ بدء معاناة اللبنانيين مع المصارف وبدء انهيار سعر صرف الليرة.

وقال أن الضمان الإجتماعي سلّم عام ٢٠١٩ نحو ٢٨٧٩٩ شيكا بقيمة إجمالية تبلغ ٩٠٠ مليار و ٤٢٩ ألف ليرة. ومن بداية العام ٢٠٢٠ ولغاية نهاية شهر تموز ٢٠٢٠ بلغ عدد الشيكات الصادرة لفرع نهاية الخدمة المنجزة ١٣٦٣٠ شيكا، وبقيمة إجمالية تفوق ٤٣٧ مليار.

وارتفعت قيمة تعويضات نهاية الخدمة المدفوعة من حوالي ٤٠٩ مليار ليرة عام ٢٠١٤ إلى ٧٤٥ مليار عام ٢٠١٨ و ٨٩٩ مليار عام ٢٠١٩ و٤٣٧ مليار لغاية نهاية شهر ٢٠٢٠/٧، إضافة الى آلاف المليارات من التعويضات العائلية و معاملات الطبابة والاستشفاء البالغة تقريباً ألف مليار ليرة، وحيث أنّ الضمان يسدّد ما قيمته التقريبية ٦٠ مليار ليرة شهرياً، في الوقت الذي تمتنع الدولة عن تسديد ما يتوجب بذمتها، إضافة إلى إحجام بعض أصحاب العمل وبعض مؤسسات أصحاب العمل مكتومة أو تصرّح عن أجرائها بالحد الأدنى أو مؤسسات مفلسة أو تعمد الى صرف عمالها لدواعي اقتصادية مما أدى الى تراجع الإيرادات بنسبة ٤١,٦٪.

وفوق كل ما ورد أعلاه فإن أعمال الصندوق يقوم بتنفيذها مستخدمو وأجراء الضمان البالغ عددهم: ١٢٠٠ شخص فقط في حين انه يقتضي ان يقوم به ٣٠٠٠ موظف وان الشغور في الضمان يبلغ ما لا يقل عن ٥٤٪.

وطالب الدولة بدفع مستحقاتها كاملةً لتحقيق التوازن المالي وحيث أنّ العجز التراكمي يبلغ أربعة آلاف مليار وديون الدولة توازي هذا المبلغ أيضاً.

وطالب بملء الشغور في الوظائف ليتمكن الصندوق من أداء واجباته كاملةً علماً أنه لم يقصّر بهذا المجال، والمبادرة الى دعوة الهيئات الممثلة في مجلس إدارة الضمان الى إجراء انتخاباتها تمهيداً لتعيين مجلس إدارة جديد وملء الشغور في اللجنة الفنية والمديريات المختصة.

ودعا أصحاب العمل الى تسديد مستحقاتهم لحماية أجرائهم.

ورفض رفع الدعم عن السلع الأساسية وعن الدواء لما لذلك من انعكاسات خطيرة على الضمان وعلى الصناديق الضامنة والمستشفيات وشركات التأمين الصحي.

الإستمرار بدعم الدواء على ١٥١٥ علماً أنّ توصية صندوق النقد «سعر موحّد للدولار – سعر المنصة» ٣٩٠٠. وتمكين من يرغب من المضمونين الذي يبلغون السن القانوني لترك العمل أو الذين يطالبون بتعويضهم بداعي ٢٠ سنة خدمة من تحويل تعويضاتهم الى العملة الأجنبية مقابل سعر صرف ١٥١٥ حفاظاً على جنى العمر.

وأعلن عن اجتماع لنقابات المهن الحرة غداً عند الساعة الحادية عشرة في مقر نقابة محرري الصحافة اللبنانية، والتحضير لمؤتمر عام يجمع كل نقابات المهن الحرة وهيئات المجتمع المدني وكل الهيئات النقابية لرفع الصوت عالياً دفاعاً عن الضمان، النزول الى الشارع بالتنسيق مع كل هذه الهيئات حيث تدعو الضرورة».

ثم تحدث حوماني وأعلن التضامن النقابة مع الاتحاد العمالي العام واتحاد النقابات العمالية للمؤسسات العامة والمصالح المستقلة والمضمونين.

الإحصاء المركزي: إرتفاع أسعار الاستهلاك ٣،٦١٪ في آب

أعلنت إدارة الاحصاء المركزي في رئاسة مجلس الوزراء، ان الرقم القياسي لأسعار الاستهلاك في لبنان لشهر آب ٢٠٢٠ سجل ارتفاعا وقدره ٣،٦١٪ بالنسبة لشهر تموز ٢٠٢٠. كما سجل هذا الرقم ارتفاعاً على صعيد المحافظات ما يلي:

- محافظة بيروت وقدره ٢،٣٧٪
- محافظة جبل لبنان وقدره ٣،٤٦٪.
- محافظة الشمال وقدره ٦،٢٩ ٪
- محافظة البقاع وقدره ٢،٢٨ ٪
- محافظة الجنوب وقدره ٢،١١ ٪
- محافظة النبطية وقدره ٣،٢٦ ٪.

وأشارت الى ان مؤشر اسعار الاستهلاك في لبنان لشهر آب ٢٠٢٠ سجل ارتفاعا وقدره ١٢٠،٠٣ ٪ بالنسبة لشهر آب ٢٠١٩. وأعلنت انه لمزيد من التفاصيل يمكن الاطلاع على نتائج مؤشر الاسعار على صفحة الانترنت الخاصة بالادارة على العنوان التالي: www.cas.gov.lb

سلسلة ندوات للمشاركة في تشريع القوانين

أعلنت «المبادرة اللبنانية للنفط والغاز» انها ستطلق سلسلة ندوات عبر الإنترنت مع عدد من الخبراء القانونيين.

وأبدت دعمها لتطوير قانون يكفل ضمان نهج تشاركي شامل في عملية تشريع القوانين واللوائح في لبنان وتصديقها.

الأمن العام: بلّغوا عن المتلاعبين بالدولار

تُذكّر المديرية العامة للأمن العام المواطنين والمؤسسات أنه بإمكانهم الابلاغ عن أي تلاعب بسعر صرف الدولار الاميركي الذي يحدد يومياً من قبل نقابة الصرافين وذلك عبر الاتصال بغرفة العمليات الخاصة المشتركة لمتابعة عمليات المضاربة على الليرة اللبنانية مقابل الدولار على الارقام التالية: ٠١/٣٨٤٢٤٨ – ٠١/٣٨٤٢٤٧ – ٠١/٣٨٤٢١٥ و٠١/٣٨٤٢١١.

رونالدو يستأنف تحطيم الارقام وزيدان مستاء

رونالدو يحطم مزيداً من الارقام وينتزع اعجاب كولوسيفسكي والمدرب بيرلو

سجل كريستيانو رونالدو الهدف الثالث ليوفنتوس أمام سامبدوريا باللقاء الذي انتهى لصالح فريقه (٣-٠) بالجولة الأولى من الدوري الإيطالي لكرة القدم.

هدف رونالدو هو الـ٦٦ له مع يوفنتوس ليتجاوز بابل نيدفيد صاحب الـ٦٥ هدفا في ٢٣٧ مباراة مع البيانكونيري.

وذكرت شبكة «أوبتا» المتخصصة برصد الإحصائيات، أن النجم البرتغالي، سجل للموسم التاسع عشر على التوالي، على مستوى الدوريات الأوروبية.

وعقب المواجهة كشف ديغان كولوسيفسكي لاعب يوفنتوس الجديد أن رونالدو كان يطالبه دائمًا بالمزيد خلال المباراة، وقال صاحب الهدف الأول باللقاء لموقع النادي: «لعبنا مباراة قوية والمدرب وثق فينا وكنا الطرف الأفضل، رونالدو لاعب رائع للغاية وأتعلم منه دائمً اوحتى عندما تقدمنا بهدفين كان يطالبني بالتقدم أكثر للتسجيل».

كما تحدث الإيطالي أندريا بيرلو بعد مباراته الرسمية الأولى كمدربًا ليوفنتوس،

وقال: «نفكر دائمًا في كيفية الاستفادة من رونالدو، ما زلنا في بداية الموسم وهو لا يشعر بالإرهاق ولكن عندنا نتقدم بالموسم فإنه سيكون بحاجة للراحة بالمباريات الأقل أهمية. إنه شخص ذكي للغاية ويعرف جسده جيدًا وسيشعر بأوقات حاجته للراحة».

وفي سياق اخر، أبدى الفرنسي زين الدين زيدان المدير الفني لريال مدريد، استياءه من التعادل السلبي امام ريال سوسيداد، بانطلاق حملة فريقه للدفاع عن لقبه بالدوري الاسباني.

وقال زيدان: «خسرنا نقطتين لأننا نسير دائمًا نحو الفوز، وبشكل عام لعبنا مباراة جيدة، ولم نتلق أهداف، وفي الشوط الأول صنعنا الفرص، لكن لم يحدث ذلك في الشوط الثاني».

وأضاف: «عدم الدفع بمهاجمين من الموجودين على دكة البدلاء؟ لم أرغب في تغيير طريقة اللعب، وكان علينا وضع لاعبين على الأجنحة، وهذا ما فعلناه».

وختم: «الخروج دون تلقي أهداف هو عمل جميع اللاعبين الذين يدافعون جيدًا، والآن سنفكر في القيام بالأشياء بشكل أفضل في الهجوم».

متفرقات رياضية

■ الانصار يتجه لحسم صفقة نادر مطر.. ولهذه الغاية سافر نبيل بدر رئيس النادي، إلى إلى دبي بالامارات العربية المتحدة بعدما كان وسيم نحلة وكيل اللاعب أعلن الإثنين، عبر صفحته الرسمية على موقع «فيس بوك»، عن انتقال مطر بشكل رسمي إلى الأخضر، حيث اتفق الطرفان على كل تفاصيل العقد إلى الحل الذي من الممكن أن يوقع عبره على كشوفات الأنصار في اتحاد كرة القدم.

■ تنظم جمعية «بيروت ماراتون» سباقا إفتراضيا بالركض محليا وخارجيا لمسافة ٥ كيلومترات، خلال الفترة الواقعة ما بين ١ و٨ تشرين الأول/ اكتوبر ٢٠٢٠، من أجل دعم جمعية الصليب الأحمر اللبناني، تقديرا لدورها وجهودها بمجال أعمال الإغاثة لضحايا وجرحى انفجار مرفأ بيروت، وكشف مدير السباقات في الجمعية وسام ترو أن هذا الحدث هو الأول من نوعه من قبل الجمعية، وحدد رسم التسجيل للمشاركين الأجانب بمبلغ ٣٠ دولارا أميركيا في حين أن العدائين والعداءات داخل لبنان يشاركون مجانا.

■ عقد الإتحاد اللبناني للكيوكوشنكاي بقاعة الحارة كافيه –حارة حريك، جمعيته العمومية العادية للمصادقة على البيانين المالي والإداري وجمعيته العمومية الاستثنائية لانتخاب هيئة إدارية جديدة بحضور ١٨ ناديا» ومندوبة وزارة الشباب والرياضة الانسة جوانا رمال، وبما إن الترشيحات كانت أقفلت في ١٦ الجاري على سبعة مرشحين استوفوا الشروط القانونية، فازت اللائحة المؤلفة من ٧ أعضاء بالتزكية، وهي مؤلفة من: الرئيس سمير شمخة، نائب الرئيس إبراهيم كمال، امين السر علي فواز، امين الصندوق سوزان شامي، المحاسب محمد عباس، اعضاء: هيثم ضحا وهادي حمود.

■ انعقدت الجمعية العمومية العادية السنوية للنادي اللبناني للسيارات والسياحة في مقره بالكسليك وجرى التصديق على البيان الاداري بالاجماع بعد مناقشته كما تمت المصادقة على البيان المالي المفصّل بالأرقام مفنداً النفقات والواردات بشكل شفاف بالاجماع ايضاً بعد مناقشته وبالتالي تمّت تبرئة ذمّة مجلس ادارة النادي، كما جرى التصديق على موازنة العام ٢٠٢٠ .

■ انتُخبت لجنة ادارية جديدة لنادي عمشيت الرياضي لولاية سنتين خلال الجمعية العمومية للنادي الجبيلي، وبعد فرز الأصوات واعلان النتائج، عقد الأعضاء الفائزون جلسة توزيع المناصب وجاءت نتيجتها كالآتي: الرئيس: يوسف غطاس القصيفي، نائب الرئيس :بولا رفيق خليفة، امين السر: زياد سمير الكلّاب، امين الصندوق :رامي وجدي موسى، علاقات عامّة واعلام: ترايسي جوزف يونان، مستشار شؤون الناشئين: انطوان فوزي زغيب، مستشار فنون جميلة ومحترفات: كريستال روفايل الحويك، مستشار انشاء وتجهيز: شربل جوزف الزغندي، مستشار الثقافة: ارنست سليمان، مستشار الكرة الطائرة: كابي بشارة القصيفي، مستشار كرة السلّة : ميريللا سعد بدوي ومستشار كرة الطاولة: شربل ميلاد عيسى.

■ يقيم تجمع «غاغ» في عبرين البترون، يوما رياضيا تكريما لضحايا انفجار المرفأ الاحد ٢٧ أيلول، ويتخلله تنظيم سباق للضاحية لمختلف الفئات انطلاقا من مدرسة راهبات العائلة المقدسة في البلدة عند الثامنة والنصف صباحا، ثم سباق للدراجات الهوائية الساعة التاسعة والنصف، ويرعى النشاط النائب جان عبيد، وأعلن رئيس التجمع الزميل شربل ضرغام ان «المشاركة مجانية، وان اجراءات وقائية خاصة بفيروس كورونا ستتخذ تأمينا للسلامة العامة».

أزمة محروقات في بيروت والمناطق

براكس لـ«اللواء»: باخرة تفرّغ اليوم في الزهراني

سامي براكس

في وقت أشار رئيس نقابة أصحاب المحروقات سامي براكس لـ«اللواء» ان باخرة وقود ستفرغ صباح اليوم في الزهراني مع وجود ٣ بواخر في البحر تنتظر فتح اعتمادات، علمت «اللواء» من مصار مطلعة ان الاعتماد المستندي العائد للباخرة التي ستفرغ اليوم هو بقيمة ١٦ مليون دولار، في حين ان قسيمة اعتماد الباخرة لا يتجاوز المليون دولار.

وبانتظار انفراج الأزمة بدءاً من اليوم، عانت العاصمة أمس شحاً في تسليم محطات الوقود المحروقات من قبل شركات التوزيع، ما اضطر بعضها إلى الاقفال، في حين شوهدت طوابير السيّارات أمام تلك التي لم ترفع خراطيمها.

وأقفلت معظم محطات المحروقات منذ صباح أمس في مناطق خلدة وبشامون الشويفات ودوحة عرمون والناعمة والجية، ولوحظ ان بعض المحطات فتحت امام طوابير طويلة من السيارات، لتزودهم بـ ١٠ ليترات فقط.

كما شهدت النبطية ومنطقتها أزمة مماثلة جراء إقفال المحطات وتمنعها عن تزويد المواطنين بمادتي البنزين والمازوت.

وشكا مواطنون من «افتعال هذه الازمة في توقيت مفاجئ، سائلين عن دور اجهزة الرقابة في الوزارات المختصة وتبرير هذه الأزمة.

وفي عكار، عادت الأزمة لتشل النشاط في المحافظة، مع اعلان العديد من اصحاب المحطات معاناتهم، مؤكدين ان «شركات التوزيع لم تزود المحطات منذ فترة، وإن حصل فالكميات التي توزعها اقل بكثير من المعتاد، ولا تكفي حاجة السوق، ما دفع بأصحاب المحطات الى التقنين في بيع المحروقات بحدود الصفيحة الواحدة من البنزين لكل سيارة، وهكذا الامر بالنسبة إلى المازوت».

وأكد أصحاب المحطات أن «الكميات التي لديهم ستنفذ بسرعة، ما سيضطرهم إلى إقفال المحطات نهائيا اليوم على أبعد تقدير، إلى حين تأمين المحروقات من قبل الشركات».

ولوحظت زحمة سيارات ومواطنين يحملون الغالونات عند خراطيم المحروقات في عدد كبير من محطات الوقود، متخوفين من انقطاعها، ما سينعكس سلبا على مجمل النشاطات التجارية والمرورية ومولدات الكهرباء.

بلديات

حرائق في قرى وساحل جبيل وحملة نظافة لشاطئ عمشيت

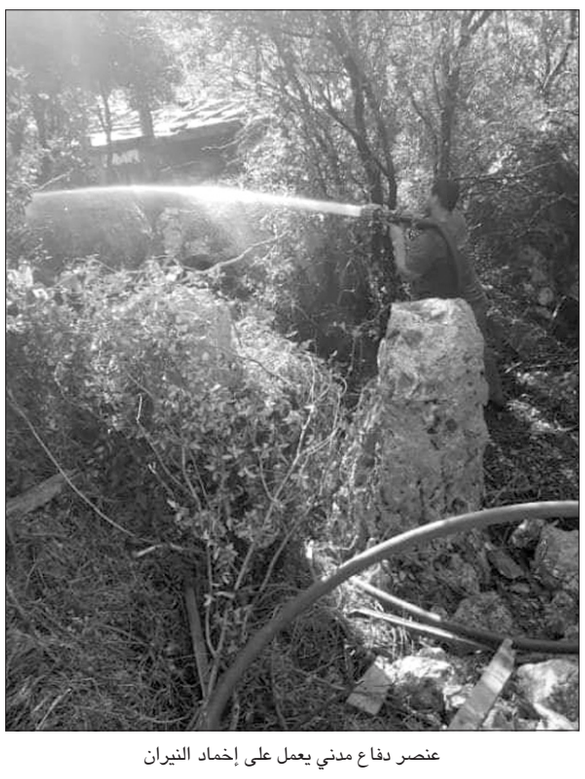

عنصر دفاع مدني يعمل على إخماد النيران

جبيل - نالسي جبرايل يونس:

أخمد الدفاع المدني والبلديات والمتطوعون عشرات الحرائق المتنقلة التي اندلعت في نهاية الأسبوع الماضي، واستمرت إلى خلال يوم أمس، في عدد من البلدات والقرى الجبيلية .

فقد اندلع حريق بين بلدتي بجه وجربتا وكان تدخل سريع لمراكز الدفاع المدني في بجه وجبيل وجاج وترتج وعناصر الجيش اللبناني وأبناء البلدة الذين جابهوا النيران بأياد عارية.

كما أخمد عناصر الدفاع المدني حريق أعشاب يابسة وأشجار مختلفة في علمات – جبيل، إضافة إلى حريق أكوام من الأخشاب والإطارت غير الصالحة في نهر إبراهيم، وأعشاب يابسة وأشجار في غرفين.

وفي إطار ذي صلة، وتفادياً للحرائق، نظّم موظّفو وعمال «أي بي تي»، في يوم النظافة العالمي وللسنة الرابعة على التوالي، حملة لشاطئ بولفار عمشيت تحت عنوان «بيئتك مسؤوليتك»، بالتعاون مع بلدية عمشيت، وشركة M&R Cleaning Services، Latte Art، وجمعية الطاقات الشبابية للتنمية YED (Youth Energy for Development)، جمعية سعادة السماء، وجماعة التنشئة المسيحية، وكشافة ليسيه عمشيت، وعدد من المؤسسات التجارية، في حضور رئيس جمعية سعادة السماء الأب مجدي علاوي، رئيس جمعية YED هاني عماد، نائب رئيس مجلس الإدارة في أي بي تي الدكتور طوني ميشال عيسى، وممثلين عن بلدية عمشيت.

وشملت رقعة التنظيف مساحة تمتد على طول البولفار البحري ما يوازي مسافة لا تقل عن الكيلومتر الواحد. ولم يقتصر النشاط على عملية جمع النفايات وحسب، بل على الفرز الآني وعلى عملية التدوير التي تتولاها M&R.

وتم توزيع المتطوعين على ٣ فرق ومواقع مختلفة لضمان تغطية أكبر مساحة ممكنة، كما قُسّمت مهامهم إلى ٤: منهم من يجمع النفايات البلاستيكية، ومنهم من يجمع الزجاج، وقسم يجمع الكرتون، وآخر يجمع النفايات الأخرى بما فيها العضوية.

وبعد فرز البلاستيك، والزجاج، والكرتون والورق، تم جمع الأكياس من الفئة نفسها ووضعها في حاويات معينة، وصل عددها حتى ٢٠، ليتم نقله في شاحنة مخصصة إلى معمل M&R في غرفين حيث تم التدقيق في عملية الفرز وإعادة تدويرها.

وفي ما يختص بالنفايات الأخرى غير القابلة للتدوير (كالعضوية منها، والطبية، والمحارم والثياب)، فقد تكفلت بلدية عمشيت بنقلها إلى مكب غرفين للمعالجة والطمر.

وشكرت «أي بي تي» لكل من أسهم وشارك بإنجاح هذا النشاط البيئي، مؤكدة عزمها ومثابرتها في إطلاق مبادرات مماثلة لتخفيف مستوى التلوث والحفاظ على بيئة نظيفة، رغم كل الظروف.

الرئيس الجزائري يتهم «مراسلون بلا حدود» بمحاولة «ضرب استقرار» بلاده

اتهم الرئيس الجزائري عبد المجيد تبون منظمة «مراسلون بلا حدود» بمحاولة «ضرب استقرار الجزائر» بعدما اطلقت حملة دولية للتضامن مع مراسلها في الجزائر الصحافي المسجون خالد درارني، وهو ما اعتبره امينها العام «اتهامات كاذبة». وخلال لقاء صحافي مساء الأحد مع صحيفتي «الخبر» و«لوسوار دالجيري» الجزائريتين، قال تبون إن الجزائر «مستهدفة» من قبل بعض الاطراف التي تريد ضرب «استقرارها». وأوضح «كلام المنظمات غير الحكومية ليس مقدسا فهو صادر عن بشر تجمعوا لهدف ما، فمثلا مراسلون بلا حدود أين خلقت؟ الصحافة الفرنسية ولا يدافعون عنها، بل هدفهم الجزائر. بعض الأمور لا تستطيع بعض الدول محاربتنا فيها دبلوماسيا بصفة مباشرة، فتكلف منظمات غير حكومية بهذه المهمة». واعتبر الامين العام لمنظمة «مراسلون بلا حدود»غير الحكومية، كريستوف دولوار، في تصريح لوكالة فرنس برس أن «هذه الاتهامات بطبيعة الحال كاذبة وسخيفة». وقال «نحن نعمل في الجزائر كما في أي دولة اخرى على أساس مبادئ ندافع عنها في كل مكان بما فيها في فرنسا» حيث مقر المنظمة. وجاء كلام الرئيس الجزائري في سياق الاجابة على سؤال عن سجن الصحافي خالد درارني مدير موقع «قصبة تريبون» الإخباري ومراسل منظمة «مراسلون بلا حدود» وقناة « تي في ٥ العالمية».

وأضاف بهذا الخصوص أنه لا يمكن الحديث عن عدم وجود حرية تعبير في الجزائر «بسبب شخص قضيته لا تتعلق بمجال الصحافة ولا توجد أي وثيقة رسمية تربط هذا الشخص بالقناة التي ادعى أنه يعمل فيها».

وهذا ما سبق ان ذكره المتحدث باسم الحكومة وزير الاتصال عمار بلحيمر، عندما قال إن «درارني لا يملك أي بطاقة صحافي ولم يسبق له ان قدم طلبا للحصول على ترخيص للعمل كمراسل لأي قناة اجنبية».

والثلاثاء أصدرت محكمة الاستئناف لمجلس قضاء الجزائر حكما قاسيا بالسجن لمدة عامين مع النفاذ في حق الصحافي خالد درارني، المعتقل منذ ٢٩ آذار، بتهمتي «المساس بالوحدة الوطنية والتحريض على التجمهر غير المسلح». وهو متهم أيضا بانتقاد السلطة السياسية عبر صفحته على «فيسبوك» ونشر بيان لتحالف أحزاب من المعارضة يدعو إلى الإضراب العام، بحسب «مراسلون بلا حدود».

(ا.ف.ب)

المبادرة الفرنسية والفيل الاميركي

(تتمة المنشور ص١)

تأمين أكثرية مارونية في الكيان الوليد قد أضحت في موقع مختلف. لقد أصبح المسيحيون الذين كانوا يكابرون على القبول بالعروض الفرنسية خائفين على وجودهم في لبنان، وتحوّل المشروع البديل المطروح من مشروع عربي تفرضه حقائق التاريخ ورحابة الجغرافيا ويقوده الملك فيصل الأول إلى مشروع فارسي يخترق خرائط سايكس – بيكو ومقررات لجنة كينغ كراين التي رسمتها فرنسا وبريطانيا في كلٍّ من سوريا ولبنان.

المبادرة الفرنسية التي حازت على الموافقة الأميركية أصبحت في عهدة الولايات المتّحدة دون أدنى شك، لذلك لا يبدو اعتذار الرئيس المكلّف وارداً فليس هناك من طرح بديل متاح. التكليف الذي لا عودة عنه دستورياً أضحى ورقة قوة حيال التصلّب في عدم القبول بالمداورة، وحيال فكر أراد تغيير النظام قسرياً بقلبه رأساً على عقب، ويسعى الى قلبه اليوم بعنف آخر أداته نصوص قانونية بعد أن جعله أكثر انعزالاً وطائفية وجموداً. إنّ محاولة التغيير القسري ستجعل من المجلس النيابي مؤسسة فاشلة تصطف الى جوار حكومة مستقيلة ورئاسة جمهورية أعلنت بالأمس عجزها وخوفها بالفم الملآن أمام كل اللبنانيين.

تريد طهران مخاطبة واشنطن من الشرفة اللبنانية فيما تستعرض واشنطن أوراق قوّتها كلّ يوم، تارةً بعقوبات متدحرجة تطال طهران وملحقاتها، وتارةً أخرى بالكشف عن قدرات إيران النووية وعن مخزونها من نيترات الأمونيوم الموزّع على بلدان في أوروبا الغربية والشرقية. الى جانب ذلك تؤكّد واشنطن أحاديّة قدرتها على الإمساك بكلّ الملفات في الوقت نفسه. وإلا فكيف يمكن تفسير تراجع رجب طيب اردوغان عن عمليات التنقيب عن الغاز في شرق المتوسط، وإلزام حليفه فايز السراج رئيس حكومة الوفاق الوطني في ليبيا بالاستقالة، وحصر تصدير النفط الليبي بالموانئ الخارجة عن سيطرة الميليشيات؟ بمعنى آخر امتلاك القوّة القاهرة لوقف عمليات القرصنة التركية ووقف زج المرتزقة في الحرب الليبية، بما يُطمئن دول الناتو وفي مقدّمتها فرنسا واليونان وإيطاليا حيال تركيا، وبما يُقنع الجميع أنّ ثروات البحر المتوسط النفطيّة هي رهن إشارة واشنطن؟ وفوق كلّ ذلك ألا يوحي تسارع عمليات التطبيع مع اسرائيل واحتمالات تمدّدها بأن المنطقة مقبلة على مواجهات محسوبة؟

يتعذّر رصد معالم المرحلة المقبلة في لبنان، كما يبدو أنّ طهران قد أساءت اختيار اللحظة المناسبة للمنازلة، وربما وقعت في وهم تقدير قوّتها في لبنان، وهمٌ بَنتهُ على المبالغة في تقدير الخوف الذي طالما أبداه خصومها، أو المبالغة في تقدير الثقة التي أظهرها حلفاؤها نفاقاً وتملّقاً وتوظيفاً لسطوتها. لقد استطاعت طهران شأنها شأن أيّ قوة غاشمة تقويض الإستقرار في أكثر من دولة عربية حين كان ذلك مطلوباً من واشنطن، ولكنها لم تستطيع تحقيق أي انتصار بمنأى عنها. عجزت طهران عن تحويل شعبويتها المذهبية والميليشياوية الى تغيير في الدستور اللبناني والتأسيس لإحدى الجمهوريات التي ادّعت إسقاطها، وانهارت تحالفات الخوف والنفاق أمام التبدّل الكبير في ميزان القوى.

تغامر طهران بالاستمرار بتعنتّها ويغامر أنصارها بعدم البحث عن التموّضع المناسب في المجتمع اللبناني. تبقى المبادرة الفرنسية هي الإطار المناسب لتأمين تموّضع كلّ الطامحين داخل البيت اللبناني، لكن أياً من الفرقاء اللبنانيين لن يتحمّل كلفة دخول الفيل الأميركي.

العميد الركن خالد حمادة
Twitter: @KMHamade
khaledhamade@rfcs-lb.org

سقطة «جهنمية» لعون.

(تتمة المنشور ص١)

بالنسبة للثنائي الشيعي، فكتلتاهما تصران على التمسك بوزارة المالية وتسمية الوزير، وسائر وزراء الطائفة الشيعية، ويسجل لكتلتي التنمية والتحرير والوفاء للمقاومة «التمسك بالمبادرة الفرنسية».

واختصر موقفه بأنه: لا يجوز ابتعاد الكتل عن عملية التأليف، كما لا يجوز فرض وزراء وحقائب من فريق على الآخرين خصوصاً انه لا يملك الأكثرية النيابية، والدستور لا ينص على تخصيص أي وزارة لأي طائفة من الطوائف.

ولاحظت «فرانس برس» ان التعب بدا على الرئيس عون، وتلعثم مرات عدّة، لكنه أكّد انه «مع تصلب المواقف لا يبدو في الأفق أي حل قريب، لأن كل الحلول المطروحة تشكّل غالباً».

المراوحة

وقالت مصادر مطلعة لـ«اللواء» انه بعد «مبادرة» رئيس الجمهورية هناك انتظار حتى يقوم الجانب الفرنسي بمسعاه وكي يعيد الأفرقاء السياسيون حساباتهم ووحده الرئيس المكلف يعرف ما اذا كان سائرا الى الأعتذار او التأليف.

ولفتت الى انه بعدما وصف رئيس الجمهورية الحالة قال اننا ذاهبون الى مكان صعب في حال لم تشكل الحكومة وذلك بوقف برامج المساعدات ووقف سياسة الدعم معربة عن اعتقادها ان هناك إعادة نظر.

واكدت ان رئيس الجمهورية حذر اشهد اني بلغت وهو لا يزال ممسكا بناصية الحكم.

واوضحت المصادر نفسها انه لا بد من انتظار خطوة الرئيس المكلف وماذا سيفعل فأما مشاورات جديدة واذا لم يعتذر الرئيس المكلف لا بد وتفاديا لأي خربطة في السلم الأهلي ان تقوم طاولة حوار في ظل حكومة مستقيلة وليس في ظل حكومة قائمة مكتملة الاوصاف الدستورية وقد تكون هناك حاجة الى الأتكاء على حكومة الرئيس حسان دياب حتى إشعار آخر لكن للأسف لن يكون الوضع في افضل الأحوال.

وأول من انتقد كلام الرئيس عون هو النائب السابق وليد جنبلاط، الذي وصف قوله: البلد رايح «ع جهنم» بأنه كلام غير مسؤول، ولا يحق له قول هذا الكلام، معتبراً ان المبادرة الفرنسية هي الفرصة الأخيرة والرأي العام الدرزي ضد المشاركة في الحكومة، وعلى أديب ان يتواصل مع الفرقاء ولكن يبدو أن هناك من يقول له «ما تحكي مع حدا»، مشيراً إلى ان لا أميركا ولا إيران تريدان حكومة والعقوبات الأميركية لم تضعف «حزب الله» بل لبنان، واقول للشيخ قبلان: «مش وقتها» ان يطالب بتغيير الطائف، واقول الأمر نفسه للبطريرك الراعي.

وأكد جنبلاط موقفه: اقول لإيران وممثليها انكم تعطلون آخر فرصة لإنقاذ البلد.

أديب لإنجاح المبادرة

وكان الصباح السياسي، بدأ ببيان للرئيس المكلف مصطفى أديب دعا فيه لإنجاح المبادرة الفرنسية فوراً وتسهيل تشكيل حكومة اخصائيين قادرة على وقف الانهيار، مشيراً إلى ان لبنان لا يملك ترف إهدار الوقت وسط كم الأزمات غير المسبوقة التي يمر بها، مالياً ونقدياً واقتصادياً واجتماعياً وصحياً.

اعتبرت مصادر سياسية ان مايحصل و مايطرح من سقوف عالية بالمطالب بتشكيل الحكومة العتيدة وردود الفعل والتجاذبات السياسية والدينية عليها، يؤشر إلى ان ازمة حكومية طويلة، قد تطول لحين موعد الانتخابات الرئاسية الاميركية كما هو ظاهر لرهانات إيرانية مكشوفةعلى امكانية تبدل الإدارة الاميركية الحالية باخرى اقل عدوانية معها كما كانت ادارة الرئيس باراك اوباما السابقة، يمكن معها فتح صفحة جديدة والتملص نوعا ما من قساوة العقوبات الاقتصادية المفروضة على إيران حاليا وبالتالي الاستفادة من هذه المرونة المفترضة للتغاضي عن النفوذ الإيراني بالمنطقة كما كان سابقا. وتعتقد المصادر انه إذا لم تحدث مفاجأة غير متوقعة، من المستبعد الخروج من ازمة التشكيل الطويلة، مستبعدة ان يعتذر الرئيس المكلف مصطفى اديب عن تشكيل الحكومة كما يردد البعض، لأن العقدة ليست عنده وانما عند حزب الله تحديدا وبالتالي فإن الاعتذار عن التشكيل لن يحل المشكلة بل سيفاقمها.

على صعيد احر توقعت مصادر ديبلوماسية رفيعة ان يكون الوضع في لبنان مدار بحث تفصيلي خلال الزيارة التي سيقوم بها وزير الخارجية الإيراني محمد جواد ظريف الى موسكو بعد غد الخميس لمناقشة عدد من الامور المشتركة بين روسيا وايران لاسيما الوضع في سوريا وغيرها. ومن المرتقب ان يشدد لافروف خلال اللقاء مع ظريف على أهمية لعب ايران دورا إيجابيامساعدا لحل الازمة الحكومية بلبنان نظرا لاهمية ذلك بمنع الانهيار المالي والاقتصادي الذي يتهدد هذا البلد الصديق لروسيا والذي لا مصلحة لاحد بحدوث مثل هذا الانهيار الذي قد يتجاوز لبنان إلى دول اخرى وفي مقدمتها سوريا.

لكن مصادر رسمية مواكبة لعملية تشكيل الحكومة قالت ان معطيات جديدة وجدية، بالرغم من مواقف الرئيسين عون واديب، بالرغم من ان كلام اديب صباحا يوحي بعدم اقفال الباب امام مزيد من المساعي، وانه في نهاية المطاف لا بد من حلحلة ما وفي مكان ما ومن جهة ما لعُقد التشكيل، لأن أحداً لا يستطيع ان يتحمل مسؤولية ما يمكن ان تصل اليه الاوضاع، لاسيما ان الرئيس عون قال بصريح العبارة «اننا رايحين على جهنم اذا لم تنفذ المبادرة الفرنسية».

وتشير المعلومات الى أن الرئيس اديب ليس بصدد الاعتذار على الاقل في المرحلة الحالية، بانتظار ما ستسفر عنه الجهود الفرنسية، وان مهلة التشكيل قد تمتد الى نهاية الشهر الحالي.

وفي المعلومات ايضا ان الرئيس نبيه بري اكد لزواره امس ان الثنائي الشيعي ابلغ الرئيس الفرنسي ماكرون انه مستعد لتزويد الرئيس المكلف بعشرة اسماء من الطائفة الشيعية لتولي حقيبة المال وليختر منهم واحداً. لكن بري ابدى إنزعاجاً مما وصلت اليه الامور، وعتباً على مواقف البطريرك الراعي.

وذكرت المصادر المتابعة ان الرئيس بري اقترح على الرئيس ماكرون ايضا خلال اتصاله به مؤخراً تسمية احد أعضاء فريقه الخاص بالأزمة اللبنانية لتولي حقيبة المالية، وهو اقتصادي لبناني – فرنسي من آل شمس الدين.

المنسق الخاص للأمم المتحدة في لبنان يان كوبيتش، أجرى أمس مشاورات في القاهرة تناولت الملف اللّبناني، دون أن ترشح أي مبادرة أو حتى أي مسعى أممي يحظى بغطاء عربي.

وقالت مصادر في كتلة التنمية والتحرير إن لرئيس الجمهورية ميشال عون الحقّ ان يطرح رؤيته وتصوره لاي مسالة مطروحة ولكن نحن مع الغاء الطائفية بتطبيق الدستور وفق المادة ٩٥.

إلى ذلك، دعا الرئيس نبيه برّي هيئة مكتب المجلس إلى جلسة غداً في مكتبه في عين التينة، وعلى جدول أعمالها عدد من القوانين، ومن بينها قانون العفو.

سجال خليل واسود

ومن عوارض الأزمة، تفاقم التوتر السياسي على خلفية تشكيل الحكومة بين «التيار الوطني الحر» والثنائي الشيعي، وترجم مجددا بالسجال بين عضو «كتلة لبنان القوي» زياد اسود والمعاون السياسي للرئيس بري النائب علي حسن خليل،وبدا مع هجوم اسود على الرئيس بري وخليل، ما استدعى رد عالي النبرة من الاخير.

وبدا السجال بعد تغريدة عضو تكتل لبنان القوي النائب زياد أسود عبر حسابه على تويتر كاتبا: «وزارة المال امس واليوم نموذج فاقع عن حالات فساد تبدأ من أصغر معاملة إلى أكبرها ولا يمر شيء من دون حصة، ونموذج آخر يوم كانت لجنة المال والموازنة من نصيب مسيحي في كنف الرئيس بري (النائب الراحل سمير عازار)، وكنا نمشي بلا موازنة وأرقام وتلاعب بحساب وحصص وهي نفذت مهمة ما وصلنا اليه اليوم من افلاس». وأرفق تغريدته بهاشتاغ: #لا__تنسوا».

ورد خليل، على اسود مخاطبا اياه بالقول: « عهدكم الاسود هو النموذج الذي لم يسبقه احد بالفساد من أعلى المقامات الى أدنى متوتر يكذب نفسه والناس».

واضاف: «تحديناكم مرات فلا تصدقوا أنفسكم على حساب الحقيقة ولا تنسوا ان الجميع يعرف طاقتكم، فالوزارة معنا اعادت الانتظام إلى المالية موازنات وحسابات وتدقيق وتقارير محاسبة لتكمل ما انجزه «المسيحي الوطني» رحمه الله (في إشارة إلى النائب الراحل سمير عازار) في لجنة المال ودوره الذي لا يختلف عليه اثنان.

ويعقد اليوم المجلس الشرعي الاسلامي الاعلى اجتماعاً برئاسة مفتي الجمهورية الشيخ عبد اللطيف دريان. وسيتناول آخر المستجدات ولا سيما موضوع التأخيرالحاصل في تأليف حكومة الرئيس مصطفى أديب ودعوة مختلف الافرقاء المعنيين الى الاسراع في تشكيلها وتسهيل مهمة الرئيس المكلف. فضلاً عن ضرورة التمسك بالمبادرة الفرنسية والاستفادة منها. وتوضح مصادر في المجلس ان هذا الموعد كان مقرراً مسبقاً ولم يأت نتيجة الظروف الاخيرة في البلد.وأشارت مصادر إلى ان البيان الذي سيصدره المجتمعون سيكون هادئاً ومدروساً بعناية كبيرة ولا سيما ان الاوضاع في البلد لا تحتاج الى المزيد من التأزيم وتبادل البيانات بين البطريركية المارونية والمجلس الاسلامي الشيعي الاعلى.

المطالبة برحيل عون

ومن المتوقع ان يتفاعل الوضع شعبياً لتجديد المطالبة برحيل السلطة السياسية، ومساءً تجمع ناشطون على «جسر الرينغ» احتجاجاً على تردي الأوضاع الاقتصادية، وللمطالبة برحيل الرئيس عون، وتحت عنوان: رايحين ع جهنم، على أساس كنا عايشين بالجنة، ورددوا: يللا ارحل يا عون. وحملوا يافطة عليها: وصلنا ع جهنم بالعهد القوي.

وحدث الأمر نفسه ليلاً في ساحة ايليا في صيدا، إذ تجمع ناشطون واطلقوا هتافات مناوئة للسلطة، ومنددة بتردي الأوضاع الحياتية والمعيشية، ومطالبين برحيل الطبقة السياسية.

وغداً ستغادر شركة GTventour التي ساهمت في تنظيف المرفأ، وكشف السفير الفرنسي برونو فوشيه ان عملية «الصداقة» في لبنان ستنتهي قريباً، بعد تنظيف ٢٥ هكتاراً وإزالة ١٧٠٠٠ طن من الأنقاض، ومساعدة المدارس والمستشفيات المتضررة، وختم: «تمت المهمة».

٢٩٩٨٦

صحياً، سجل لبنان ٦٨٤ إصابة جديدة بفايروس كورونا كما سجل ١٠ وفيات جديدة، ليرتفع عدد المثبتة اصابتهم مخبرياً، منذ ٢١ شباط إلى ٢٩٩٨٦ حالة.

وأعلن وزير الصحة في حكومة تصريف الأعمال حمد حسن أنه «رفع توصية للجنة كورونا الحكومية بإمكانية الإقفال العام لمدّة أسبوعين وذلك بسبب ارتفاع عدد الإصابات أخيراً». وقال خلال مؤتمر صحفي، ان التحدي في الاقضية والمحافظات هو في الشمال وبيروت والجنوب ففي الشمال نرفع الامكانيات اللوجيستية والامكانيات البشرية وسيتم تحويل مستشفى المنية الى مستشفى يستقبل حالات كورونا فقط. وأضاف حسن: «على المستشفيات الخاصة أن تفتح أقساماً خاصة لاستقبال مرضى كورونا ويجب التجهيز لموسم الخريف الذي ينذر بموسم انفلونزا مع كورونا. وأضاف بقدر ما يمكن مساعدتنا على تطبيق الاجراءات نكون شاكرين واذا لم يكونوا قادرين يجب ان يقولوا ذلك لكن لا يمكن الاستمرار بالوضع الحالي.... وليس بعيدا، أعلن وزير التربية في حكومة تصريف الأعمال طارق المجذوب أنّ أمامنا مرحلة صعبة لمتابعة العام الدراسي الذي سيتقرّر شكله التعليمي بحسب المؤشر الصحي لكورونا.

وأوصت لجنة متابعة التدابير والاجراءات الوقائية لفيروس كورونا بالتريث بتنفيذ إغلاق القطاعات مع الإستمرار بتقييم واقع الإنتشار الوبائي وقدرات الإستجابة الصحية ليبنى على الشيء مقتضاه.

وخلال اجتماعها في السراي الحكومي أمس، طلبت اللجنة من وزارة العدل التخفيف من الإكتظاظ داخل السجون وذلك من خلال تفعيل تنفيذ الإجراءات المقترحة.

وجرى بحث بالتوصيات الصادرة عن اللجنة العلمية في وزارة الصحة العامة بتاريخه وتقييم الاستراتيجية المعتمدة مسبقاً من قبل اللجنة في مواجهة فيروس كورونا والاجراءات المعممة من قبلها وتلك غير المنفذة منها في هذا الصدد.

واشنطن تفرض عقوبات أممية

(تتمة المنشور ص١)

موعد المؤتمر الصحافي للإعلان عن هذه الخطوة في التوقيت نفسه الذي كان يتحدث فيه وزير الخارجية الإيراني محمد جواد ظريف أمام مركز أبحاث أميركي رائد على الرغم من تنديد إدارة ترامب.

وقال ظريف امام مجلس العلاقات الخارجية إن الخطوة الأخيرة لن يكون لها «تأثير كبير» على بلاده.

وتابع «إن الولايات المتحدة مارست كل الضغوط الممكنة على إيران. كانت تأمل بأن تركّع شعبنا من خلال هذه العقوبات»، مضيفا أنها فشلت في ذلك.

وقال ظريف ان بلاده مستعدة لتبادل جميع السجناء مع الولايات المتحدة.

وغالبية الأفراد المدرجين على قائمة عقوبات «الأمم المتحدة» مستهدفون بعقوبات أميركية، ومن بينهم وزير الدفاع الإيراني والمنظمة الإيرانية للطاقة الذرية.

واعتبر مراقبون أن الهدف الأساسي للخطوة الأميركية هو نسف الاتفاق النووي قبل انتخابات الثالث من تشرين الثاني، في حين يؤكد المنافس الديموقراطي لترامب جو بايدن تمسّكه بهذا الاتفاق. وأكد ظريف أن إيران لا تنوي إعادة التفاوض على الاتفاق بصرف النظر عن الفائز في انتخابات الرئاسة الأميركية.

وقال وزير الخارجية الإيراني «على الولايات المتحدة أولا أن تثبت أنها جديرة بالثقة التي تتطلبها عودتها إلى الاتفاق قبل أن تضع شروطا».

وتمكّنت في هذا الإطار من تحقيق اختراق بتوقيع الإمارات والبحرين اتفاقين لتطبيع العلاقات مع إسرائيل.

في موازاة ذلك تسعى الولايات المتحدة إلى إطاحة الرئيس الفنزويلي نيكولاس مادورو، الساعي بشكل متزايد إلى تعزيز التعاون مع إيران في المجال النفطي.

وأعلنت وزارة الخارجية الأميركية أنها تفرض مجددا عقوبات على مادورو بموجب المرسوم الصادر عن ترامب بناء على قرار الأمم المتحدة، مشيرة إلى تعامل في مجال الدفاع بين إيران والرئيس الفنزويلي.

ووقع ترامب امس مرسوما يجيز فرض «عقوبات اقتصادية شديدة بحق أي بلد أو شركة أو فرد يساهم في تقديم وبيع ونقل اسلحة تقليدية الى الجمهورية الاسلامية في إيران»، وفق ما اورد مستشار ترامب للأمن القومي روبرت اوبراين.

وقال بومبيو «منذ نحو عامين، يعمل مسؤولون فاسدون في طهران مع النظام غير الشرعي في فنزويلا للالتفاف على حظر السلاح الذي قررته الأمم المتحدة».

وقال وزير الخارجية الأميركي للصحافيين إن «اجراءاتنا اليوم هي تحذير ينبغي أن يسمعه العالم أجمع».

(أ ف ب)

سكان منطقة مدريد يلزمون منازلهم

(تتمة المنشور ص١)

وفي إيرلندا، فتحت كل الحانات أبوابها بعد ستة أشهر من الإغلاق، باستثناء تلك التي تقدم الكحول فقط في العاصمة دبلن التي باتت بؤرة لإصابات جديدة.

كذلك، أشارت دراسة أعدتها منظمة غير حكومية نشرت إلى أن للوباء أثرا اقتصاديا «مدمرا» على السكان الأكثر عرضة للخطر في العالم، كالنازحين أو من يعيشون في مناطق نزاعات، ويواجهون خطر المجاعة والانقطاع عن التعليم.

ففي الهند التي تسجل ثاني أعلى عدد إصابات بالوباء في العالم، فتح تاج محل الذي يعد معلماً رمزياً للعمارة الهندية –الاسلامية، أبوابه بعد ستة أشهر من الإغلاق، رغم الارتفاع الكبير في عدد الإصابات الجديدة في البلاد.

وفي كيبيك، أعلنت السلطات أنه اعتباراً من امس سيخفض عدد الأشخاص المسموح بتجمعهم في «القاعات المستأجرة وأماكن العبادة والمناسبات الاحتفالية والأعراس» من ٢٥٠ إلى ٥٠.

وفي الولايات المتحدة التي تقترب من تخطي عتبة ٢٠٠ ألف وفاة، شارك نجوم المسلسلات التلفزيونية الأحد من غرف جلوسهم أو نومهم مساء الأحد بحفل توزيع جوائز «إيمي» التي تعادل بأهميتها جوائز الأوسكار للشاشة الصغيرة في الولايات المتحدة، والتي أعاد مقدمها تسميتها «بانديميز» بسبب السياق الاستثنائي المرتبط بالجائحة.

وتسجل الولايات المتحدة يومياً نحو ألف وفاة، والتي تعادل نسبةً لعدد السكان، نحو أربعة أضعاف معدل الوفيات في أوروبا.

ويبدو الوضع مقلقا بشكل خاص في بلجيكا حيث تجاوز عدد الإصابات ١٠٠ ألف الأحد، وفي فرنسا حيث سجّلت أكثر من ١٠ آلاف إصابة جديدة في غضون ٢٤ ساعة.

وفي غضون ذلك، انضمت أكثر من ٦٠ دولةً غنية باستثناء الولايات المتحدة والصين، إلى الآلية التي وضعتها منظمة الصحة العالمية لتسهيل وصول الدول الفقيرة إلى لقاح ضد فيروس كورونا المستجد، بحسب لائحة نشرت.

وفيما لا تملك العديد من الدول الموارد اللازمة لإنتاج لقاحاتها الخاصة، أعلنت منظمة الصحة العالمية قبل أسابيع إطلاقها بالتعاون خصوصاً مع التحالف العالمي للقاحات والتحصين (غافي)، آلية عالمية للحصول على لقاح ضد كوفيد–١٩ باسم «كوفاكس».

وطلبت المنظمة أواخر آب من الدول القادرة على تمويل نفسها بهذا الصدد التعهد بالتزامات صارمة عبر الدخول في هذه الآلية قبل ١٨ أيلول، والبدء بعمليات دفع أولية قبل ٩ تشرين الأول حدا أقصى. ويمكن لأكثر من ٩٠ بلداً أو كياناً عائداتها محدودة أو متوسطة الانضمام للآلية فضلاً عن ٦٤ بلداً عائداتها مرتفعة، كما أكدت منظمة الصحة العالمية في بيان. وتشمل الأخيرة الالتزامات التي قدمتها المفوضية الأوروبية باسم الدول الـ٢٧ الأعضاء في الاتحاد الأوروبي، بالإضافة إلى النروج وايسلندا. والولايات المتحدة التي أعلنت مطلع تموز انسحابها رسمياً من المنظمة، لا ترد في اللائحة وكذلك الصين.

وعند سؤاله عن سبب غياب الصين عن اللائحة، أجاب المدير العام لـ«غافي» سيث بيركلي خلال مؤتمر صحافي أن «هدف كوفاكس هو العمل مع كل دول العالم»، وأن الحوار سيتواصل مع بكين. وأكد المدير العام لمنظمة الصحة العالمية تيدروس أدهانوم غيبريسوس للإعلام أن «هدفنا هو الحصول على ملياري جرعة من اللقاح بحلول أواخر عام ٢٠٢١. وقد تشجعنا لرؤية عدد كبير من الدول تنضم إلى آلية كوفاكس».

(أ ف ب)

السجن المؤبد للمتهمين في قضية تفجير حافلة إسرائيلية في بلغاريا عام ٢٠١٢

قضت محكمة بلغارية امس بسجن شخصين من أصل لبناني، تمّت محاكمتهما غيابيا، مدى الحياة على خلفية التفجير الدامي الذي استهدف في ٢٠١٢ حافلة كانت تقل سياحا إسرائيليين في مطار بورغاس في بلغاريا.

وأسفر الاعتداء الذي وقع في تموز عام ٢٠١٢ عن مقتل خمسة إسرائيليين بينهم امرأة حامل وسائق حافلتهم البلغاري إضافة إلى منفذ التفجير وهو لبناني فرنسي، كما أسفر عن إصابة ٣٥ شخصا بجروح. وأصدرت المحكمة الجنائية المختصة في صوفيا حكما على الرجلين اللذين اعتبرا شريكي منفذ التفجير«بالسجن المؤبد بدون إمكان الإفراج المشروط» عنهما. –

وتم التعريف عنهما على أنهما لبناني أسترالي يدعى ميلاد فرح، كان يبلغ ٣١ عاما عند وقوع الهجوم، واللبناني الكندي حسن الحاج حسن (٢٤ عاما).

واتّهما غيابيا في منتصف العام ٢٠١٦ بأنهما شريكا منفّذ التفجير.

وجاء في بيان المحكمة أن «الأدلة أظهرت بأن المتهمين اللذين يحملان جوازي سفر استرالي وكندي، هما من أصل لبناني وعلى ارتباط بالجناح المتشدد لجماعة حزب الله «.

وقضت المحكمة أيضا بتدفيع الرجلين اللذين فرا من بلغاريا ولم يتم رصد مكانهما، تعويضات لعائلات الذين توفوا أو جرحوا في الهجوم، تبلغ قيمتها أكثر من ١٠٠ مليون ليفا (٦٠ مليون دولار).

ولم يكن أي من اقارب القتلى الإسرائيليين أو عائلة السائق البلغاري القتيل، في المحكمة لدى صدور الحكم.

وبناء على تحليل الحمض النووي، تم تحديد هوية منفّذ العملية على أنه لبناني فرنسي يبلغ من العمر ٢٣ عاما ويدعى محمد حسن الحسيني.

وأظهرته تسجيلات مصورة التقطتها كاميرا للمراقبة الأمنية التابعة للمطار وهو يتجوّل داخل قاعة استقبال القادمين حاملا حقيبة على ظهره قبل وقت قصير من الانفجار الذي ضرب الحافلة خارج مبنى المطار. وكانت الحافلة متوّجهة إلى «ساني بيتش»، وهي وجهة صيفية رائجة تطل على البحر الأسود.

وأفاد شهود عيان أنه حاول وضع حقيبته داخل القسم المخصص للأمتعة في الحافلة التي كانت مليئة بالإسرائيليين عندما انفجرت. وكان جميع السياح القتلى في العشرينات باستثناء امرأة حامل كانت تبلغ ٤٢ عاما.

ولم يتمكن المدعون من تحديد ما إذا كان المنفّذ هو من فجّر القنبلة أم أنه تم تفجيرها عن بعد من قبل فرح أو حسن، اللذين ساعداه كذلك في تجميعها.

وقالت المدعية إفغينيا شتاركيلوفا للصحافيين بعد صدور الحكم إن المدانين لا يزالان مطلوبين بموجب نشرة حمراء صادرة عن منظمة الشرطة الجنائية الدولية الإنتربول. وأضافت «هذا هو الحكم الذي توقعته، والذي سعى إليه الادعاء ... والذي يستحقه هذا النوع من الجرائم».

وبحسب التحقيقات، فإن فرح وحسن وصلا إلى بلغاريا قادمين من رومانيا في حزيران ٢٠١٢ ثم غادرا مساء اليوم التالي للاعتداء.

وقالت شتاركيلوفا إن طبيعة المتفجرات ورخص القيادة الأميركية المزوّرة التي استخدمها الرجلان وأصلهما اللبناني وبعض صلات القرابة العائلية تكشف «ارتباط المتهمَين... والهجوم بمنظمة حزب الله «. وتوصل التحقيق إلى أن رخص القيادة المزوّرة نُفذت على آلة طباعة تستخدم في إحدى الجامعات في لبنان.

كما اشارت إلى أن المشتبهَين تلقيا مبالغ مالية من أشخاص على صلة بحزب الله. والحكمان قابلان للاستئناف لدى محكمة أعلى، لكن المحامية العامة المعينة للدفاع عن حسن، جانيت زاليسكوفا، قالت إنها لم تتخذ قرارا بعد بشأن استئناف الحكم. وقالت «لم أتوقع أن تقضي هذه المحكمة بالعقوبة الأشد على أساس الأدلة المتوافرة في القضية.

كان ذلك مفاجأة لي». وكانت قد صرحت في وقت سابق بأن الأدلة على تورط موكلها في الهجوم «مجرد استنتاجات».

(أ ف ب)

إعلانات رسمية

مطلوب عمال
مطلوب عمال بالساعة للقيام بأعمال أرشفة ملفات قانونية، يكون من ذوي الخبرة بالأرشفة يفضّل أن يكون ملمّ بالتصليحات الإلكترونية، ويفضل أيضاً أن يكون من ذوي الخبرة في مجال المحاماة. للتقدم بطلب المراسلة عبر البريد الإلكتروني:
jobs@ncsc-lb.org

إعلان
شطب قيد شركة تجارية
بموجب محضر جمعية منعقدة في ٢٠٢٠/٩/٧ تقرر بتاريخ ٢٠٢٠/٩/١٥ شطب قيد شركة نيرو انترناشونال ش.م.ل. أوف شور المسجلة تحت الرقم ١٨٠٦٨٢٣ رئيس مجلس إدارتها السيد أحمد عبد الستار أحمد نهائياً من قيود السجل التجاري في بيروت.
الرقم المالي ٢٨٣٣٩٥٤.
فعلى كل ذي مصلحة أن يقدم ملاحظاته أو اعتراضه خلال مهلة عشرة أيام من تاريخ آخر نشر.
أمين السجل التجاري في بيروت
بالتكليف/ مارلين دميان

إعلان من أمانة السجل العقاري في جبيل
طلبت السيدة جوزت يوسف عبدالمسيح بوكالتها عن حنه مخايل القاصوف إصدار سند تمليك بدل عن ضائع على العقار رقم ٨٢ من منطقة بريج العقارية قضاء جبيل.
للمعترض مراجعة الأمانة خلال ١٥ يوماً.
أمين السجل العقاري
في جبيل/ ليلى الحويك

وثيقة تبليغ
صادر عن محكمة الاستئناف المدنية في بيروت
الرئيس: سلام شمس الدين
رقم الاستئناف: ٢٠١٧/١٨٧
طالبا التبليغ: ماهر نجم وعدنان أيوب وكيلهما المحامي فادي يونس
المطلوب تبليغه: المطلوب إدخاله ادوار عيد/ المجهول المقام
الأوراق المطلوب تبليغها: استحضار الدعوى ومرفقاته تاريخ ٢٠١٧/١٢/١٨
موضوع الدعوى: إيجارات
فيقتضي حضوركم بالذات أو من يمثلكم قانوناً بموجب سند مصدق لاستلام الأوراق وإلا تسري المهل القانونية بحقكم من تاريخ النشر واللصق سنداً للمادة ٤٠٩ أ.م.م.
رئيس القلم
مرسال شديد

إنذار عام للمكلفين بموجب جداول تكليف أساسية المتخلفين عن الدفع
إن رئيس بلدية بعبدات،
بناء على الإعلان المنشور في الجريدة الرسمية عدد ٢١ تاريخ ٢٠٢٠/٥/٢١ المتعلق بوضع جداول التكليف الأساسية قيد التحصيل،
يطلب إلى جميع المكلفين بالرسوم البلدية بموجب جداول تكليف أساسية عن سنة ٢٠٢٠ وما قبل الذين تخلفوا عن الدفع أن يبادروا فوراً إلى تادية ما يتوجب عليهم من رسوم بلدية وذلك خلال مهلة خمسة عشر يوماً من تاريخ نشر هذا الإنذار. ويعتبر هذا الإنذار بمثابة إنذار شخصي لجميع المكلفين المتخلفين عن الدفع وقاطعاً لمرور الزمن، سنداً للمادة ١١٢ من القانون رقم ٨٨/٦٠ (الرسوم والعلاوات البلدية).
بعبدات، في ٢٠٢٠/٩/٣
رئيس بلدية بعبدات
الدكتور

النَّبي صلّى اللّه عليه وسلّم يعلنُ الحبّ

يا أيها النّاس إنّما أنا رَحمةٌ مُهداة

يتصوّر فريق من النّاس أن الالتزام بالدِّين وأحكامه والحبّ لا يجتمعان في شخص واحد، فهما نقيضان، بظهور أحدهما يُحجب الآخر ويختفي، ولا يكون له أثر، وهذا التصوّرُ انحرافٌ عن الطّريق الصّحيح، ومخالفٌ للحقيقة والواقع.

إذا تأمّلنا في حياة النبي ﷺ لوجدناها عامرة بالحبّ لله ولخلْقه، وإنّ نظرة سريعة في السّنة النبوية تكشف لنا عن تلك الحياة الإنسانية التي كان الحّب من أبرز سماتها وعلاماتها، وعلينا كمؤمنين أن نقتديَ بجنابه الشريف؛ لأنه أسوتنا عليه الصلاة والسلام.

فقد كان النبي ﷺ يُعلن محبته لأزواجه وأبنائه وأحفاده، ومن ذلك ما ذكره البراء بن عازب: رَأَيْتُ النَّبِيَّ صَلَّى اللَّهُ عَلَيْهِ وَسَلَّمَ وَاضِعاً الحَسَنَ بْنَ عَلِيٍّ عَلَى عَاتِقِهِ وَهُوَ يَقُولُ: (اللَّهُمَّ إِنِّي أُحِبُّهُ فَأَحِبَّهُ)، وعَنْ عمرو بن العاص رضي الله عنه: أن النبي ﷺ بعثه على جيش ذات السلاسل، فأتيته فقلت: أيّ الناس أحبّ إليك؟ قال: (عائشة). فقلت: من الرجال؟ فقال: (أبوها).

كما كان النبي ﷺ يعلنُ محبّته لأصحابه، فعن معاذ بن جبل قال: أخذ بيدي رسول الله صلى الله عليه وسلم، فقال: (إني لأحبك يا معاذ)، فقلت: وأنا أحبك يا رسول الله، فقال رسول الله ﷺ: (فلا تدع أن تقول في كل صلاة: رب أعني على ذكرك وشكرك وحسن عبادتك)، وكذلك أعلن محبّته لأسامة بن زيد وأبيه، حتّى لُقِّبَ بالحِبِّ ابن الحِبّ.

وقد وجّه النبي ﷺ أصحابَه أن يُعلن أحدهم محبته لأخيه، ولا يبقيها سرّا دفينا في صدره، فعن أنس بن مالك، أن رجلا كان عند النبيّ ﷺ، فمرّ به رجل فقال: يا رسول الله، إني لأحب هذا، فقال له النبي ﷺ: (أعلمته؟) قال: لا، قال: (أعلمْهُ) قال: فلحقه، فقال: إني أحبّك في الله، فقال: أحبَّك الذي أحببتني له.

المحبة بين الناس

ودعا النبي ﷺ لنشر المحبة بين الناس، وربط بعضها بمحبة الله تعالى، فعَنِ الْبَرَاءِ بْنِ عَازِبٍ، قَالَ: قَالَ رَسُولُ اللَّهِ صَلَّى اللَّهُ عَلَيْهِ وَسَلَّمَ: (الأنصار لا يحبهم إلا مؤمن، ولا يبغضهم إلا منافق، فمن أحبهم أحبه الله، ومن أبغضهم أبغضه الله) رواه البخاري، ومن ذلك ما رواه يَعْلَى ابْنِ مُرَّةَ، قَالَ: قَالَ رَسُولُ اللَّهِ صَلَّى اللَّهُ عَلَيْهِ وَسَلَّمَ: (حُسَيْنٌ مِنِّي وَأَنَا مِنْ حُسَيْنٍ، أَحَبَّ اللَّهُ مَنْ أَحَبَّ حُسَيْناً).

وبيّن النبي ﷺ أنّ المرء مع من أحبّ أي مُلحقٌ بهم حتى يكونَ من زمرتهم، فعن أبي ذر، أنه قال: يا رسول الله، الرجل يحب القوم، ولا يستطيع أن يعمل كعملهم، قال: عن عبد الله بن مسعود رضي الله عنه قال: جاء رجل إلى رسول الله ﷺ فقال: يا رسول الله، كيف ترى في رجل أحب قوماً ولم يلحق بهم؟ قال رسول الله ﷺ: (المرء مع من أحبّ) متفق عليه.

ولم يُقتصر إعلان الحبّ على الإنسان بل كان للجماد منه نصيب، فالجمادات من خلق الله وصُنعه، وهي تسبّح بحمده، فعَنْ أَنَسِ بْنِ مَالِكٍ، أَنَّ رَسُولَ اللَّهِ صَلَّى اللَّهُ عَلَيْهِ وَسَلَّمَ طَلَعَ لَهُ أُحُدٌ، فَقَالَ: (هَذَا جَبَلٌ يُحِبُّنَا وَنُحِبُّهُ).

هذه شذرات يسيرة، وإشارات عابرة على الحبّ في حياة نبيِّنا ﷺ، وحريّ بنا أنْ نعيش الحبّ ونعلنه للآخرين، وينبغي ألا يخجل أحدنا من إعلان محبّته لزوجه أو ولده أو صاحبه فإنّ لكلمة الحبّ أثرَ السّحر في القلوب، فلنحرِص عليها.

المفتي الدكتور حسان أبو عرقوب
المملكة الأردنية الهاشمية

و يسألونك في الدين

ولاية الأب على ابنته

☐ ما حدود ولاية الأب على ابنته؟

عبير نخال - بيروت

– ولاية الأب على ابنته تنقسم إلى:

ولاية على المال وهي التي تتضمن الإشراف على الشؤون المالية لمن تحت ولايته؛ كالإنفاق، وإبرام العقود.

وولاية على النفس وهي التي يقوم بمقتضاها بالإشراف على شؤونها الشخصية من تأديب وتعليم وتزويج وعمل وتطبيب.

وللابنة حَقٌّ على أبيها في أن يُعَلِّمها وأن يتكفل لها بالدواء والتطبيب وذلك من مقتضيات ولايته، ولها أن يزوجها ممن ترغب فيه من الأكفاء، ولا يجوز للأب أن يمنع زواج الابنة بمن ترضاه من الأكفاء، ولا أن يمنعها من مطلق التعليم، ومثل التعليم: العملُ إذا قامت الحاجة الخاصة أو العامة إليه، وكان عملاً مشروعاً لا يلابسه شيء مِن الممنوعات الشرعية، وكانت المرأة تأمَن معه على نفسها وعِرضها ودينها، فلا يجوز له حينئذٍ منعها.

كما ينبغي على البنات أن يتلطفن في طلبِ حقوقهن مِن آبائهن، لأنه إن كان أداءُ الحقوق واجباً على الآباء للأبناء، إلا أن عدمِ التأدّب والاحترام مع الآباء عند استيفاء ذلك الحق حرامٌ شرعاً ومن كبائر الذنوب. والله أعلم.

مواقيت الصلاة

الفجر	الشروق	الظهر	العصر	المغرب	العشاء
٤د٥٣س	٦ د ٢٥ س	١٢ د ٣١ س	٣ د ٥٩ س	٦ د ٢٥ س	٧ د ٥٨ س

قضائيات

صوّان استمع إلى حسن خليل وللعريضي اليوم ورد طلبات تخلية السبيل

تابع القاضي فادي صوان تحقيقاته في قضية انفجار مرفأ بيروت، فاستمع الى افادة وزير المال السابق النائب علي حسن خليل ورئيس فرع المعلومات في الأمن العام العميد منح صوايا ومستشار رئيس الحكومة حسان دياب الصحافي خضر طالب بصفة شهود.

ويستمع القاضي صوان اليوم، الى افادة وزير الاشغال العامة الأسبق غازي العريضي ورئيس المجلس الأعلى للجمارك العميد أسعد الطفيلي والى عضو المجلس الأعلى للجمارك غراسيا القزي كشهود ايضا.

وقرّر المحقق العدلي رد طلبات تخلية السبيل التي تقدم بها عدد من الموقوفين وقرر ابقاءهم قيد التوقيف.

حادثة ميرنا الشالوحي.. عويدات لملاحقة المرتكبين

تقدم حزب «القوات اللبنانية» بشكوى ضد النائب جبران باسيل ومجموعة من مناصري «التيار الوطني الحر»، بواسطة وكيلته المحامية اليان فخري، ناسبة لهم افتعال الإشكال الذي حصل الأسبوع الماضي في منطقة ميرنا الشالوحي قصدا مع الموكب المتوجه الى أحد المهرجانات.

وكان «التيار الوطني الحر» قد تقدم بشكوى لدى النيابة العامة التمييزية ضد رئيس حزب «القوات اللبنانية» سمير جعجع ومجموعة من مناصري القوات على خلفية الإشكال المشار اليه، بحيث حضر المحامي ماجد بويز أمام المحامي العام التمييزي القاضي غسان الخوري مؤكدا في إفادته «السير بالشكوى المعززة بالأدلة وعلى وجود تخطيط مسبق لافتعال الإشكال».

وقد قرر النائب العام التمييزي القاضي غسان عويدات السير بالتحقيقات في الشكويين للوصول الى ملاحقة المرتكبين.

بو سمرا يباشر تحقيقاته بحريق المرفأ اليوم

يباشر قاضي التحقيق الأول في بيروت بالإنابة شربل بو سمرا اليوم، تحقيقاته الإستنطاقية في الحريق الذي اندلع في أحد مستودعات المنطقة الحرة في مرفأ بيروت في ١٠ أيلول الجاري، وأدى الى احتراق محتويات المستودع بالكامل من إطارات مطاطية وزيوت وبضائع، إضافة الى مساعدات غذائية تابعة للجنة الدولية للصليب الأحمر.

وكانت الشرطة العسكرية، بإشارة من النيابة العامة العسكرية، قد أنهت التحقيقات الأولية مع ٢١ شخصا على علاقة بأعمال الصيانة التي كانت تجري في المستودع المشار اليه والمجاور للمكان الذي وقع فيه انفجار الرابع من آب.

يشار الى أن التحقيقات الأولية لم تؤكد، لغاية تاريخه، وجود ترابط بين الحريق والإنفجار، لذلك تمت إحالة الملف على النيابة العامة بدلاً من المحقق العدلي القاضي فادي صوان، علماً أنه في حال توافر معطيات لدى قاضي التحقيق تُثبت وجود ترابط بينهما، عندها يُحال الملف مجدداً الى القاضي صوان تبعاً للصلاحية، ويُضم الى الملف الأساسي.

إشكال يتسبّب بوفاة مواطنة بأزمة قلبية وسلب ٥٠ مليون بقوّة السلاح و٥ جرحى بحوادث سير

وقع اشكال في بلدة يونين، بين أفراد من عائلة (د.) وآخرين من عائلة (م.)، تطور إلى تبادل لإطلاق النار، مما أدى إلى وفاة المواطنة ح. د. جراء إصابتها بأزمة قلبية بسبب وجودها في مكان الاشكال، وجرح (ع. م.). ونقلت الجثة والجريح إلى أحد مستشفيات المنطقة. وعلى الفور نفذ الجيش اللبناني انتشارا كثيفا في المحلة فيما تسود البلدة اجواء من التوتر.

وعلى طريق بوداي، وقعت عملية سلب بقوة السلاح حصلت. وفي التفاصيل، فقد ادعى امام مخفر «بعلبك» كل من (ح. ش. لبناني) و(م. ع. ايراني) انه لدى مرورهما على متن سيارة نوع «نيسان ساني» في مدينة بعلبك وعندما وصلا الى طريق بوداي اقدم شخصان مجهولان يستقلان دراجة نارية على سلبهما بقوة السلاح مبلغ ٥٠ مليون ل.ل. وهاتفين خليويين وفرا الى جهة مجهولة.

وجديد ضحايا حوادث السير، اصيبت سيدة اثر إنحراف سيارتها مساء اليوم، وإصطدامها بحائط منزل سكنها في أدونيس – كسروان. وسارعت إلى المكان فرق الإسعاف في مركز الدفاع المدني في جونية وقدمت لها الإسعافات اللازمة ونقلتها الى المستشفى للمعالجة.

وعلى اوتوستراد الزهراني– صور في منطقه الغازيه، سقط ثلاثة جرحى في حادث سير بين ثلاث سيارات، و عملت فرق الاسعاف على نقلهم الى المستشفى.

وقرب ميناء صيدا، أدى حادث اصطدام سيارة من نوع مرسيدس ليل أمس، بدراجة كهربائية إلى وقوع جريح يدعى (م.ز. مواليد ٢٠٠٦). وقد جرى إسعافه من قبل عناصر فوج الإنقاذ الشعبي، وتم نقله إلى مستشفى دلاعة في صيدا.

«نقابة المحامين - طرابلس»: تعقيم المبنى وإقفاله اليوم وغدا

أعلن مجلس نقابة المحامين في طرابلس عن اقفال مبنى النقابة يومي الثلاثاء والاربعاء في ٢٢ و٢٠٢٠/٩/٢٣.

ولفت في بيان الى أنه» نظراً للتأكد من إصابة احدى المحاميات المتدرجات بفيروس الكورونا، والتي كانت قد شاركت في احتفال «حلف اليمين» بتاريخ ٢٠٢٠/٩/١٧، ونظراً لإصابة بعض الزميلات والزملاء بفيروس الكورونا، وإختلاطهم مع زملائهم في الأسبوع الماضي قبل معرفة نتيجة الفحص، ونظراً لضرورة إجراء فحص الكورونا للعديد من الزميلات والزملاء، وبعض موظفي النقابة، يوم الثلاثاء المقبل الواقع في ٢٠٢٠/٩/٢٢،وبالنظر لضرورة القيام بأعمال التعقيم لكامل مبنى نقابة المحامين في طرابلس، يعلن مجلس النقابة عن اقفال مبنى النقابة يومي الثلاثاء والاربعاء».

وشدد المجلس على ضرورة إلتزام المحامين الذين سيخضعون لفحص الـ Pcr بالحجر الصحي، مع التمني للزملاء المصابين بالشفاء العاجل والسلامة التامة.

طفلتان ضحية السلاح المتفلت... في بريتال

اندلعت اشتباكات عنيفة في بلدة بريتال على خلفية اشكال فردي بين افراد من عائلة «ط»، استخدمت فيها القذائف الصاروخية، وشوهدت ألسنة اللهب داخل احد المنازل في البلدة. وقد ناشد أهل البلدة وقف الاشتباكات، مشيرين الى سقوط إصابتين لطفلتين من المنطقة. وعملت قوة من الجيش على تطويق الاشتباك وملاحقة مطلقي النار.

الجيش يُفشل محاولة تهريب بنزين إلى سوريا

أعلنت قيادة الجيش - مديرية التوجيه في بيان أصدرته أن «وحدة من الجيش أوقفت في منطقة بعلبك المواطن (ع.ج) لقيادته سيارة تحمل لوحة مزورة ومحمّلة بحوالى ٥٧٠ ليترا من مادة البنزين معدّة للتهريب إلى الداخل السوري. تم تسليم الموقوف مع المضبوطات إلى المرجع المختص، وبوشر التحقيق».

كلمات

تلك الآفات

لا شك في أن نقد ورفض بعض الآفات التي يُعاني منها مجتمعنا، تعود بالنفع على الجميع شرط وجود العقول التي من الإشارة تفهم.. إضافة إلى الآذان التي تُصغي أو بالأحرى تتقن فنّ الإصغاء، خاصة بعدما تجاوز البعض كل الحدود في الضحك على الناس والاستهزاء برؤاهم وبخلفياتهم الفكرية ظانين أو هكذا يخيّل إليهم أن بإمكانهم تمرير كل مخططاتهم دون أن يجرؤ أحد على معارضتهم، وكأنما نظرية (القطيع) قد جرى استنساخها وتعميمها على كافة المجالات التي تخصّ حياة الإنسان، ونحن هنا نستثني الواقع السياسي المعقّد لأسباب متنوعة لا تُخفى على أحد، والذي يسبب التشرذم والتشابكات والاشتباكات والصراعات اليومية والاصطفافات العجيبة الغريبة صار بحاجة إلى «منجّم» مغربي، ليفكّ طلاسمه ويحلّ رموزه ويسبر أغوار التحالفات الظرفية التي تفرض نفسها على مجتمع يُعاني من الخوف، إن لم نقل الرعب من المستقبل وما يحمل معه من مفاجآت غير سارة!! بعدما عانى الأمرّين من حروب متعددة الأوجه والأسباب.. والذي يعنينا هنا ما يطفو على سطح الحياة الثقافية التي تحوّلت إلى مرآة لبعض المظاهر ومنها (المقاولة) التي أفسدتها بتفاهات وسخافات سطحية عقيمة، لم تكن تخطر على بال أحد، كما أنها لا تنتمي لأعراف وتقاليد مجتمعاتها ونظرتها إلى الحياة، وقد برز فجأة وبدون استئذان بضعة نماذج لمقاولين يثيرون الشك والريبة حول شخصهم وتاريخهم وطروحاتها ومراميهم!! ومع ذلك لم نجد من يطرح عليهم السؤال البديهي والطبيعي: «ماذا تريدون وإلى ما تطمحون؟».

هذا من جهة، ومن جهة ثانية جرى تحريف رهيب لدور الإبداع والمبدعين عامة، وعدم التفريق بينهما وبين الانتهازيين والوصوليين!! وقد شارك بعض الإعلام في إبراز هذه الوجوه ونشر أفكارها الدخيلة على كل أنواع الفنون والآداب! في حين جرى طمس وتجاهل الذين يستحقّون التكريم والتبجيل.. طبعاً هذا الأمر ليس عادلاً، إذ لا يحق لمن توفّرت له الظروف المادية أن يتخلّى عن الإنصاف من أجل بضع دراهم من الفضة!! ولا أحد هنا يناقش أو يُحاسب أو يرفض على الأقل هذا الكم الهائل من الابتذال! ومن المعروف ان النّاس تستعين (بالسندويتش) لفترات تفرض نفسها عليهم، ولكن حين تريد المتعة المفيدة فإنها تفضّل الأصالة الحقيقية، ولا ترضى سوى (بالوليمة) التي يتوفر فيها كل ما يسرّ العين ويُثري العقل ويسمو بالذوق، وهي تملك القدرة على التفريق بين الغث والسمين، والأصالة ليست بحاجة إلى من يشير إليها..

نزار سيف الدين

قلب على ورق

أوراق الخريف

سهام قليلات شقير

لماذا خالفت طبيعتك هذه السنة ولم تكن لطيف
ولماذا قساوتك وما أحوجنا لنسيمك الكريم الهفيف
أما كفانا من كان قبلك وكل ما أعطانا لهيبه مخيف
أما كفانا ما سبّبه لنا من حرائق هائلة بشكل عنيف
أما كفانا شظف العيش في الوطن لا نملك ثمن الرغيف
لا شيء أبدأ نراه جميلا لنقول له انك رائع ظريف
لأن كل ما يحتويه الوطن من حجر وبشر بحاجة للتعنيف
أجابني: لا تيأسي ولا تهاجري الحق آتيا دون تحريف
أوراقي سوف تتساقط ورقة ورقة بلا تخويف
وكل ورقة سترطّب الأجواء عاجلا دون تسويف
أنا شهر أيلول المعروف عني بقدرة القادر رطيب رئيف
الله سبحانه وتعالى سينقذكم وكل أمر سيكون له تصريف
وكل مسؤول سينال مركزه المناسب لا محاباة أو تصنيف
وأعود شهر أيلول شهر البرودة والمطر للتنظيف
التنظيف من الأنانية وحب الذات وأعود معافى أنا الخريف
قلت في نجواي والحسرة في قلبي أين المخلص الرادع للتوقيف
الشعب عيونه تذرف الدماء قبل الدموع وتتراكم دون تجفيف
لأن الوفاء للوطن انقرض وولّى منذ سنوات ونيّف
وشهوة الكراسي والمال والسلطة هي المسيطرة للتأليف
أين المسؤول يضيء شمعة ليطفىء دمعة تحوّلت لنزيف
أين البحار الذي يلاطم الأمواج ليوقف عذاب التجديف
تجديف مركب الأنانية يودّ إغراق الوطن من أجل لقب سخيف
أين المسؤول عن حياة الشعب أين الإنسان الشريف العفيف
يا أسفي كلّ على قلوبهم أقفالها وعيونهم نظره كفيف
هؤلاء أصحاب الأنانية لا شرف لديهم ولا لنا تشريف

ترويض الشعوب للركوب

كنت في عمر الفتوّة، حين أهدى أبو إلياس، أحد وجهاء بلدة عندقت، والدي هدية، لا أزال أتذكّرها حتى الآن، بعظيم الدهشة والإنبهار والترحيب والحبور.

كان والدي يصطحبني معه أثناء زيارته له صباح كل يوم أحد.

إن أنسى، لا أنسى لطفه ودماثته، وحبّه للناس وحسن إستقبال الضيوف. لا أنسى كرم السيدة زوجته أم إلياس، حين تباشر بعد الفجر بقليل، إعداد المائدة القروية والطعام القروي والمدقة القروية، لضيوف «أبو إلياس» ظهيرة كل يوم أحد.

في أول الصيف، أواخر شهر أيار، كان أبو إلياس، يغادر عندقت إلى عودين. كان له هناك خير لا بأس به، وكان له خير على الضيوف والمؤنسين.

أذكر إذ أذكر، زيارتنا له في أواخر أيلول، قبل موعد عودته إلى عندقت مع مطر تشرين.

كان يودع أغراضه في غرفة، خلف المصطبة العظيمة. وكانت «أم إلياس» زيّنت هذه المصطبة، المزينة والمشغولة، بكل أغراس الزهور والرياحين والورود.

كان «أبو إلياس» يربط دابته، إلى التينة المجاورة في العزق التحتاني. وكنت، إذا ما إنشغلوا بالمائدة و«دق الكاسات بالكاسات»، أنصرف، إلى الجلول، أنقر العصافير بـ «النقيفة». ثم أعرج إلى الدابة المركونة، أصعد وأهبط على ظهرها، بواسطة «المعركة»، التي جعلها لها، لعظم دابة «أبو إلياس».

أذكر مرة، أن والدي ناداني لوداع «أبو إلياس»، والعودة إلى البيت. فوجداني أملس ظهر الدابة، وبطنها المكتنز. ووجدا فيّ خفّة إعتلاء ظهرها صعودا، ورشاقة النزول عن ظهرها. كنت مغرما حقا، بالصعود والنزول من على ظهر الدابة. كانت رشاقتي وخفّتي، تساعدني على إعتلاء الفرس، والإتيان بها، من قرية إلى قرية، وكأني على دراجة هوائية.

نظر إليّ «أبو إلياس»، وأفرحني وأسرّني وأغبطني، بأنه سيهدي والدي «نتاج» دابته بعد شهرين.

انتظرت ذلك بفارغ الصبر. وأزف الموعد، وخرجت وحدي، إلى بلدة عندقت، أسوق الدويبة الصغيرة، وقد ربطها «أبو أليلس» في زناري، بعد أن تأكد من وضع اللجام الصغير من الجلد في فكها.

سرنا الهوينى معا، زهاء خمسة كلم. نصعد الطريق المتعرجة، وننزل الطريق المتعرجة ونستمتع بهبوب نسائم أيلول علينا، عصر ذلك اليوم الجميل.

كنت أشفق على دويبتي الصغرى من إعتلاء ظهرها. ولكن والدي، خشي عليّ، من أن تنشأ مودة الأخوّة بيننا. فنصبح رفيقيّ درب وشريكي جهاد، مثل لبنان والشجرة. ويصبح إعتلاؤها حراما عليّ.

طلب مني أن أروّضها للركوب، لم أفهم قصده. قال: إن الدابة تحتاج للترويض للركوب، وإلا خلعتك عن ظهرها، ورمتك أرضا. وربما أذتك فوطأتك إنتقاما لكرامتها. هي تحتاج لفترة ترويض، لأسابيع وربما لأشهر حتى تتعوّد ركوبها.

أذكر أنني قاسيت معها الأمرّين: كانت تعتبرني رفيقا لها، من الرفاق أو الرفقاء، لا فرق. ولذلك أبت واستكبرت واستهجنت، إصراري على ترويضها.

دام الأمر بيننا زهاء الأشهر على هذه الحال. ردّ والدي السبب، للأخوّة التي نشأت بيننا. قال أن الأخ لا يصعد ظهر أخيه، وأن الرفيق لا يصعد ظهر رفيقه، وأن الأب لا يصعد ظهر أبنائه، وأن الرئيس لا يصعد ظهر شعبه.

كان النبي، حين هاجر إلى المدينة، قد جعل رسن ناقته بيده، يحاذي رأسها وئيدا وئيدا ومولاه عليها. فإستقبله الأنصار، كل يريد إناختها في داره، فقال لهم: «دعوها فإنها مأمورة». فأخذت طريقها إلى «بني النجار»، وأناخت في دارتهم.

كيف إستحل دولة الرئيس الفلسطيني، الأخ والقائد الحمساوي الغزاوي، رئيس مكتب حماس، إسماعيل هنية، أن يصعد ظهر أخيه، أن يطوح بنفسه على ظهره، أن يهتف بالنصر على العدو، عشية إحراق العدو لمرفأ بيروت، عشية إحراق العدو لبيروت، عشية إحراق العدو للبنان.

يهدّد الأخ إسماعيل هنية العدو، بالويل والثبور وعظائم الأمور، وهو يركب رأسه لمناطحة العدو، والعدو يركب طائرته لقصف الجولان ودمشق وحلب وجنوب لبنان. عباس هنية يركب الشعب ويدخل عين الحلوة دخول الفاتحين، بعد أن ترجّل أبو مازن، وقبله ترجّل أبو عمار، والعدو يعربد في سماء لبنان ودمشق وفلسطين. أراد الأخ المجاهد، إسماعيل هنية تسجيل نقطة، ولكنها كانت سقطة سقطت في المرمى الخاطئ.

متى يبطل الأخوة الزعماء، إتباع عادة كريهة: ترويض الشعوب للركوب؟ متى يبطلوا جميعهم: ركوب الشعوب؟ إلى متى يظلون على عادتهم يروّضوننا لركوب العدو لنا؟ تلك هي المسألة.

د. قصي الحسين
أستاذ في الجامعة اللبنانية

لبيروت.. قصائد موريتانية

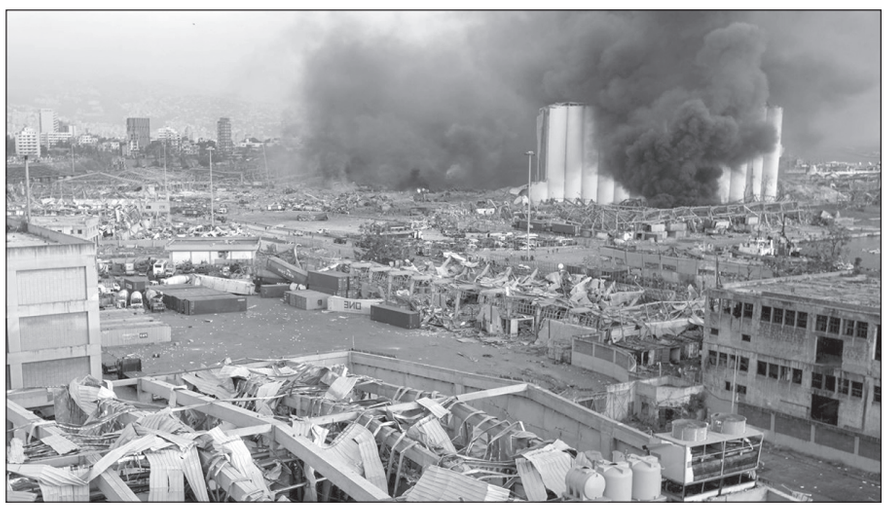

قصائد حب وألم موريتانية لبيروت

علي شندب

الى بلاد شنقيط المرتحل أهلها من محاكم التفتيش الاسبانية، بعد سقوط الأندلس، حيث هاجرت مضارب الأحياء منهم، الى البلاد المغاربية ومنها موريتانيا الممتدة كقصيدة ملحمية معلّقة فوق رمال الصحراء الذهبية، والمنبسطة على أفريقيا السمراء كأسراب حمام تهدل من رحيق الشعر المتدفق بلغة العرب الأولين ولهجتهم الحسانية.. الى بلاد شنقيط وصلت شظايا انفجارات بيروت فتفجرت في بلاد المليون شاعر قريحة الشعر الندي وهو يزف بيروت كعروس زادها الحزن نضارة رغم السواد، وألقا رغم انسداد الأفق.

ومن ذاك الأفق الموريتاني البهي، وبصوت متهدج حزنا وغمّا أمطرني الإعلامي الصديق «محمد ممين» وهو يبكي كالأطفال حرقة على ما أصاب بيروت، ببعض قصائد ممّا جادت به قريحة بعض شعراء نواكشوط، حيث كتبت الشاعرة «مباركة البراء» تقول:

الشِّعْرُ يَنْبُتُ مِنْ شِفَاهِكِ غَيْمَةً
فَوَّاحَةَ الْأَرْدَانِ تَعْتَنِقُ الثَّرَى
وَالْأَرْزُ يَعْلُو فِي سَمَائِكِ بَاسِقاً
وَيُرَتِّلُ التَّارِيخُ سِفْراً نَيِّرَا
فِي وَجْهِكِ الْعُشَّاقِ هَامُوا سَكْرَةً
مِنْ نَفْحِهَا مَاجَ الْمَدَى وَتَكَسَّرَا
فَتَّانَةٌ بَيْرُوتُ، مَهْدُ غَوَايَةٍ
غَمَرَ الْقُلُوبَ مَحَبَّةً وَتَحَسُّرَا
فَتَّانَةٌ بَيْرُوتُ، كُلُّ رِجَالِهَا
احْتَرَقُوا بِهَا حُبّاً لِتُصْبِحَ أَنْضَرَا.

أما الشاعر الموريتاني المعروف «احمد ولد عبد القادر» فخاطب لبنان في أبياته قائلا:

لبنان كيف الجراح الحمر يغسلها
دمع اليتيم فتبري السيف والقلما؟
كيف الصواعق تذرو الورد محترقا
وتذبح البلبل الجذلان والنغما؟
لا عار لبنان، والأعداء شاهدة
أن الإباء بصولات الشعوب سما

أما «الخليل النحوي» الشاعر والمفكر، فكتب قصيدة بعضها أبياتها يقول:

بيروت كل القارعات سلام
ذهب الرجال ودالت الأيام
البحر حولك موجة من دمعنا
ودموعنا للسامرين مدام
نبكي وبعض بكائنا ضحك
وبعض شجوننا وهمومنا أوهام
الصخر، يا بيروت، رمل قلوبنا
قست القلوب ولانت الآكام

من جهته الشاعر «سيدي ولد الأمجاد» فقد عنون قصيدته بـ: «رسالة موريتانية إلى شارع الحمراء»، ومما جاء فيها:

بيروت يا وجع الرماد مع الردى
وشتات أحلام تئن مع الصدى
ماذا يقول الشعر وهو مضرج
بدماك محزونا وأنت المنتدى
لبنان والآهات مرفأ نكبة
نشرت على الدنيا لحافا أسودا.

بدوره الشاعر الدكتور «ناجي محمد الامام» المعروف بلقب «متنبي موريتانيا» فكتب لبيروت التي أحبها ودرس وتعلّم في جامعاتها، قصيدة تقول بعض أبياتها:

لبيروت تصحو الشموس
تصلي لروشتها الناهدات
وما سجدتْ، قبلُ، إلا
لـ «كوز ذرة»
وبيروت سيدة الراقصات
وسجادة العابدات
لها شبق الناي بالليل
عشق اليراعة.. للمحبرة
خلقت لتردّ لنا
جرعة..
من دم عربي
تخثّر من حَبَل بالقلانس
والعِمَم المنكرة.

وإذا كان الشعر ذاكرة العرب، وملهم حميتهم، ومستثير نخوتهم، ومخلد أمجادهم، ومؤجج ثورته، ومشعل نار غضبهم. فالشعراء هم وزراء إعلام القبيلة.

أما في موريتانيا فقد جاد أدباؤها وشعراؤها بأعزّ ما يملكون تضامنا مع لبنان وبيروت الجريحة، علّ قصائدهم تسهم في بلسمة جراح أهالي ضحايا الانفجار المشؤوم.

لكن الموريتانيين ورغم حبهم لبيروت ما زالوا يذكرون ويتذكرون ببعض المرارة تصريحات أحد الوزراء اللبنانيين أثناء انعقاد القمة العربية في نواكشوط عام ٢٠١٦ اعتبر فيها «ان موريتانيا لا تتوافر لديها المواصفات الصحية والبيئية، لإقامة الوفد اللبناني المشارك في القمة العربية الـ٢٧ بالعاصمة نواكشوط، وان الوفد اللبناني سيبيت ليلته في المغرب المجاورة بدل موريتانيا»، وهو التصريح الذي تسبّب بموجة غضب شعبية في موريتانيا يومها، وأيضا كلما ذكر لبنان.

لكن شعراء موريتانيا وأهلها بكوا بالأمس، حزناً وقهراً وهم يشاهدون بقايا أشلاء ضحايا انفجارات مرفأ بيروت تتطاير في السماء جراء انفجارات الفساد والإهمال المتواصل بقساوته البشعة نتيجة أداء وسلوك منظومة المال والسلطة والسلاح التي تحاول إعادة انتاج نفسها في جمهورية الأشلاء اللبنانية.

اللواء

يومية سياسية عربية

تصدر عن
دار اللواء للصحافة والنشر ش.م.ل
رئيس مجلس الإدارة
رئيس التحرير
صلاح سلام

العميد المؤسس
عبد الغني سلام
(١٩٦٢ ـ ٢٠١٧)
المدير الاداري
عدنان غلاييني
المدير التجاري
ناجي حطب

المدير العام
د. ماجد منيمنه
المدير المسؤول
طارق دملج
رئيس قسم الاخراج
محمود غندور

الإدارة والتحرير والإعلانات
الظريف – شارع الاستقلال
خطوط مجمعة
ت : ٠١/٧٣٥٧٤٥
فاكس : ٠١/٧٣٥٧٤٩
ص.ب: ٢٤٠٢-١١ بيروت

مكاتب المناطق
طرابلس – ت: ٠٦/٦٢٩٤٠١
مرجعيون – ت:٠٧/٨٣٥٨٥٥
البقاع ت: ٠٨/ ٥٤٣٢١٧
بعلبك ت: ٠٨ / ٣٧١٩٩٤

التوزيع
الشركة اللبنانية لتوزيع
الصحف و المطبوعات
تلفون: ٠١/٣٦٨٠٠٧– ٠١/٣٦١٥١٧

Email: aliwaanewspaper@gmail.com – events@aliwaa.com.lb

الثلاثاء ٢٢ أيلول ٢٠٢٠م □ ٥ صفر ١٤٤٢هـ □ السنة ٥٦ □ العدد ١٥٩٠٩

AL-LIWAA 22 Septembre 2020 – 56éme Année – No.15909

سوريا ٢٠ ل.س – الاردن ٣٠٠ فلس – قطر ٣ ريالات – الامارات العربية ٣ دراهم – مسقط ٤٠٠ بيزة ـ السعودية ٣ ريالات ـ العراق ٣٠٠ فلس ـ ليبيا ٣٠٠ درهم ـ مصر ٢ جنيه ـ الكويت ٣٠٠ فلس ـ البحرين ٣٠٠ فلس ـ اليمن ٨ ريال

Australia 2 Dollars – Austria 2 € – Belgium 2 € – Cyprus 75 P – Denemark 2 € – France 2 € – Great Britain 1.25 Pound – Greece 1 € – Italy 2 € – Spain 2 €

حكايات الناس

تكتبها اليوم: ليلى بديع

مصلحة الوطن أو مزبلة التاريخ؟!

صرخة كبيرة مجبولة بالألم في مواجهة عموم السياسيين تقول: تثالثوا.. تحكموا.. ضعوا شروطكم المذهبية في تحاصص المراكز.. ربما ما تشدّدون عليه بقاء ممثّلي الطوائف في هذه المراكز.. لأنّها مزاريب المال المنهوب.. هل تعلمون كيف يعيش الشعب الذي تعتبرونه حميرَ تضعون كراسيكم على ظهورها كيف أصبح حاله؟ إنّه لا يعرف عن يومه وغده شيئاً.. كل ما يلوح في الأفق سواد وضبابية.. لا تظهر فيها إلا أصواتكم للأسف.. وكأنّ الحكمة ضاعت حتى من فكر المهندس الذي كنّا نعتبره صمّاماً للأمان.. واأسفاه؟؟!!

أما صرختي الخاصة فهي نابعة من الفقدان.. فقدان الوطن.. رئاستان كانتا على علم بوضع المرفأ قبل الرابع من آب الماضي ولم تحركا ساكناً.. ترى لماذا؟

زرتُ المرفأ يوم السبت الماضي من الخارج كما كل النّاس.. لم أدخله كإعلامية والحمد لله لأنني ما زلتُ أُغمِضُ عينيَّ على شكله الجميل.. وشكل الأبنية المحيطة به.. كل ذلك أصبح سراباً.. لكن أصوات الضحايا من العاملين ورجال الإطفاء وهم يلاقون حتفهم يطاردني.. أما سمعتم مثل هذه الصرخات التي تُدمي القلوب.. بينما قلوبكم المحفوظة بالمال السحت.. تُضفي عليكم الراحة بأنّكم مؤمّنون مدى الحياة..

يا جماعة المصالح.. هل تفهمون معنى الفقدان البشري؟ وهل تفهمون معنى فقدان الوطن؟ ماذا تجنون إذا تقسّم الوطن طائفياً وأصبحنا لبنانات؟ ماذا ستفعلون ساعتها؟ هل ستتقاتلون ضمن كل لبنان من هذه اللبنانات على المناصب؟ عودوا إلى رشدكم؟ ضعوا مصلحة الوطن فوق كل المصالح حتى لا يضيع وتضيعون في مزبلة التاريخ؟!

نقطة وسطر

هيدا لبنان...

اخذ من كل شخص الف دولار اميركي لكي يصعدوا على متن عبارة من الضنية الى بحر غدار في قبرص لكي يعتبروا لاجئين... وهم هاربون من جحيم الفقر في الشمال والحظ العاثر...

اخذ منهم الاكل والشرب والمياه والحليب والامتعة... وبكل فخر قال لهم انه سيسلمهم اياهم في عرض البحر..

ابحرت العبارة... ابتسم الفساد وصفق لمن اخذ الف دولار من كل شخص واخذ الاطعمة وحليب الاطفال لكي يزيد عدد الركاب...

طمعه والفساد زينا له الا يعبّي بنزين...

وابتدأت مأساة الشعب والوطن في نوم وسبات... طفلين ماتا بسبب الجوع والعطش.... ولا أحد... لا أحد الى الآن استيقظ او استيقظ ضميره والبلد في بهتان...

عمرها.. ١٤ سنة طفلة في عمر الورود انها مريم....

تسلل الفساد وقلة الاخلاق في ليلة رائحته مخدرات كما قال المجرم حرق الطفلة واشعلها بالبنزين... تفحمت الجثة وضاعت الملامح وعرفت من الفحص الوراثي... وضاع الحق وابتسم الفساد..

ما هم المداورة... ما هم الاشخاص... ما هم الوزراء... من يمثل من طالما الضحايا من كل مكان..

ولما لا يكون الوزير للشعب كله وليس لطائفته..

ما هم ان يكون وزير الداخلية سني ووزير المالية شيعي والطاقة ماروني طالما البلد سايب... والشعب فرق عملة ولا أحد يسأل...

ما هم... من يأتي ومن يرحل طالما الآتي أصعب...

ما هم... من يكون طالما هم الشعب أكبر...

اليوم ابتسم الشر توفي محمد عطوي برصاصة طائشة تلقاها من شهر... حرقت طفلة... خطف صراف وترك حسب المزاج وليس خوفاً... مات طفلان ورمت الام طفلها في البحر وعادت ثكلى ولَم ينظر اليها احد... فقط رب العالمين سيرعاها برحمته باذن الله..

اليوم ابتسم الفساد فالبلد واقف على مداورة ونقطة والشعب تخلى...

تخلى عن الواقع قبل الاحلام...

هذا بلدي...

فاديا خالد قباني

هي وهو

كلودين عون روكز

بشارة الأسمر

□ كلودين عون روكز رئيسة الهيئة الوطنية لشؤون المرأة اللبنانية، تعقد لقاء بعنوان: «إدماج النوع الاجتماعي في البرامج والسياسات العامة في ظل الأوضاع الراهنة»، بالتعاون مع هيئة الأمم المتحدة للمرأة، وبمشاركة أعضاء شبكة النوع الاجتماعي المعينات كضابطات ارتكاز في الإدارات والمؤسسات الرسمية. عند العاشرة من صباح اليوم الثلاثاء في مركز التدريب التابع للهيئة في بعبدا.

*****

□ بحضور د. بشارة الأسمر رئيس الاتحاد العمالي العام تعقد نقابات المهن الحرة اجتماعاً عند ١١,٣٠ من قبل ظهر غد الاربعاء للبحث في الوضعين الاقتصادي والمالي، وذلك في مقر نقابة محرري الصحافة – الحازمية.

*****

□ رنا عيد المخرجة ومهندسة الصوت اللبنانية، وعبر موقع مؤسسة عبدالحميد شومان الالكتروني تعرض فيلمها «بانوتيك» – الرؤية الشاملة – وتتذكر فيه المخرجة عيد الأوقات التي أمضتها في الملاجئ تحت القذائف خلال الحرب الأهلية اللبنانية محاولة التصالح مع الماضي. يتبع العرض مناقشة تديرها الناقدة السينمائية رانية حداد عبر «زوم» وصفحة المؤسسة على الفايسبوك، السادسة والنصف من مساء اليوم الثلاثاء.

*****

□ بالتعاون مع وجدي معوض الكاتب والمخرج المسرحي الكندي – اللبناني، يحتضن «معهد العالم العربي» في باريس عروضاً فنية وثقافية على المسرح، وعبر الفيديو «٢٤ ساعة لأجل لبنان» في ٢٥ و٢٦ الجاري.

تهدف هذه الأنشطة إلى جمع التبرعات لصالح «صندوق التضامن مع لبنان»، وهي حملة أطلقتها عدة جهات ثقافية لمواجهة التبعات الكارثية لتفجير مرفأ بيروت. يُشارك في الحدث أكثر من ستين فناناً ومثقفاً من لبنان والعالم.

*****

□ رُزق وسيم وليد عطوي، وعقيلته رنا سعد الدين أبو عمو، مولوداً ذكراً أسمياه سعد الدين، تيمناً باسم جده لأمه، وهو الثالث بعد شقيقيه وليد ويوسف، تمت الولادة في «مستشفى الزهراء» في الجناح، على يد الدكتور زياد مشهور قعدان... ألف مبروك.

«أبساد» تساند بترميم البيوت التراثية بعد إنفجار المرفأ

إيمان أبو علوان

كانت المرّة الأولى التي أدخل فيها الى هذا البيت الجميل في قريطم، الذي يتحدث عن تاريخ عائلته في عاصمتنا الحبيبة بيروت، مع حديقته المميزة التي نادراً ما نجد بكبرها وجمال أشجارها وزهورها داخل مدينتنا، والذي يحكي الكثير عن صاحبته السيدة ريا تقي الدين الداعوق، التي حافظت على هذا الإرث الهام بتاريخه، كيف لا وهي رئيسة جمعية «تشجيع حماية المناظر والمواقع الطبيعية والأبنية القديمة « – أبساد.

القرميد الجديد لمركز الصليب الأحمر

في سؤالي للسيدة ريا عن تاريخ «أبساد»، أجابت بأنّ السيدة إيفون سرسق كوكرن، التي رحلت عنّا بسبب إصابتها بجروح بالغة بعد إنفجار المرفأ بحوالى ٣ أسابيع هي من أسّس هذه الجمعية، وكانت تولّت رئاستها منذ ١٩٦٠ إلى ٢٠٠٢، ومنذ عام ٢٠٠٧ تسلّمت السيدة ريا رئاسة الجمعية حتى يومنا هذا.

شعرتُ بأنّها مستاءة من الوضع مع كل صلابتها، وكان معنا إبنها طلال وعائلته، حيث تعرض بيته في الصيفي لخسائر بليغه وقد بدأ بإعادة ترميمه.

باشرت جمعية أبساد بعد الإنفجار بالمساعدة من خلال مهندسيها وأعضائها كأمثال المهندس فضل الله داغر الخبير بحفظ التراث، الدكتورة ياسمين معكرون المتخصصة بترميم الآثار، وأربعين مهندسا متطوعا بصورة عفوية بالمساعدة في رفع الأنقاض مع الأهالي، ثم قاموا بمسح ٣٧٣ منزلا في المنطقة المنكوبة ممّا سمح لمديرية الآثار بتقييم الوضع بشكل أفضل، وكذلك انضم العديد من المهندسين الطلاب لتقييم المناطق المجاورة، وكانت أبساد قدّمت الأمور اللوجستية من مكتبها وموظفيها في الأشرفية للعمل داخله رغم الأضرار الفادحة التي حلّت به بعد الإنفجار حيث لا شبابيك ولا أبواب.

وقد تضامنت أبساد مع «مبادرة بيروت التراثية» التي هي عبارة عن مجموعة جمعيات، وتعاونت مع شركة فرنسية قدّمت لهم ٥٠٠٠٠ م٢ من القرميد، ويعملون الآن على تأمين الخشب والحديد وكافة مواد البناء التي يحتاجون إليها.

تجدر الإشارة إلى أنّ أرشيف أبساد التراثي كان المساعد الأساسي للمهندسين بترميم البيوت التراثية.

السيدة ريا غاضبة جدا من كل ما حصل لبيروت، وتتهم إسرائيل الداخل وإسرائيل الخارج، وأوضحت أن الحلم كان بلبنان تسود فيه القيم والعدالة، والعمل على حماية تراثه الذي يتحدث عن علاقة الإنسان بهذه الأرض الطاهرة، وحملتني وصيتها للشباب بالإستمرار وعدم ترك البلد رغم كل الصعاب، والإبقاء على الأمل بالنهوض مجددا بلبنان الأخضر.

حركة المطار

سجلت حركة مطار رفيق الحريري الدولي – بيروت في ٢٠٢٠/٩/٢٠: ٧٤ حركة طيران و٧١٩٠ راكباً توزعت على الشكل التالي: – حركة الطائرات: هبوط ٣٨ رحلة، إقلاع ٣٦ رحلة. – حركة الركاب: وصول ٣٠٨٧ راكباً، مغادرة ٤١٠٣ ركاب
وترانزيت: لا أحد.

حفلة توزيع جوائز «إيمي» افتراضية بالكامل

من دون سجادة حمراء ولا مشاهير بثياب السهرة، اقيمت امس الأحد الحفلة الثانية والسبعون لتوزيع جوائز «إيمي»، ويكمن التحدي في أنها ستكون أول حفلة افتراضية بالكامل في هوليوود منذ بداية الجائحة.

وسيقدّم الممثل الفكاهي جيمي كيمل حفلة توزيع جوائز «إيمي» الأحد في لوس أنجليس أمام صالة مقاعدها فارغة، بينما يتسلم سعيدو الحظ الفائزون جوائزهم المرموقة من منازلهم.

وطُلِبَ من المرشحين المئة والثلاثين المتنافسين على الجوائز هذه السنة أن يستعيضوا عن فساتين السهرة والبزات الرسمية بثياب النواب، وأن يظهروا قدراً كبيراً من الابتكار في كلماتهم.

وقالت خبيرة الجوائز التلفزيونية في أسرة تحرير «إندي واير» ليبي هيل «منذ سنوات، يتراجع متابعو حفلات الجوائز. إنها الفرصة التي لا تتكرر لتغيير هذا الواقع، ولتنظيم حفلة لا تشبه أي حفلة أخرى».

وأضافت «حتى لو تبيّن مساء الأحد أن الحفلة ستكون كارثية، فعلى الأقل ستكون كارثة مثيرة للاهتمام. هذا حقا كل ما يمكننا أن نطلبه سنة ٢٠٢٠».

ويُعتَبَر مسلسل «ووتشمن» المرشح الأوفر حظاً، إذ لديه ٢٦ ترشيحاً في فئته، كما إن مناخه المظلم والفوضوي يعكس الواقع الراهن على أفضل نحو.

ويتمحور هذا المسلسل على أعمال العنف العنصرية والتعامل الوحشي للشرطة من خلال تناوله مجزرة تعرض لها مئات السود من سكان مدينة تولسا في ولاية أوكلاهوما عام ١٩٢١ على أيدي مثيري شغب بيض. وهذا ما يجعل المسلسل يتقاطع مع مواضيع الساعة في الولايات المتحدة، ومع الأحداث التي تشهدها منذ أيار الفائت.

إضافة إلى ذلك، فإن وضع الكمامات عنصر أساسي في قصة هذا المسلسل المقتبسة من روايات مصورة للبريطاني آلن مور في ثمانينات القرن الفائت.

وقالت ليبي هيل «أعتقد أن الناس سيملّون من كثرة ما سيسمعون» كلمة «ووتشمن».

ومع توقف مسلسل «غيم أو ثرونز» التي تنتجها أيضاً شبكة «إتش بي أو»، يبدو التنافس مفتوحاً أكثر هذه السنة في فئة المسلسلات الدرامية.

وقال بيت هاموند من موقع «ديدلاين» المتخصص «إنها فرصة لشبكة «إتش بي أو» أن يتعثر مسلسل «ساكسيشن» في الوقت المناسب».

وهذا المسلسل المنتمي إلى الكوميديا السوداء والذي يتناول خلافات عائلة نافذة في شأن امبراطوريتها الإعلامية، كان فاز بجائزة «إيمي» في موسمه الأول العام المنصرم.

ونال المسلسل ١٨ ترشيحاً هذه السنة، متعادلاً مع مسلسل «أوزارك» من إنتاج «نتفليكس». ونالت «نتفليكس» ١٦٠ ترشيحاً هذه السنة، ولا تزال تأمل في أن تنتزع جائزة في فئة رئيسية.

وقد تأتي المفاجأة من «ذي كراون» الذي يتناول العائلة الملكية البريطانية أو «ذي ماندالوريان»، أول مسلسل مستوحى من أجواء «ستار وورز»، والذي حقق لمنصة «ديزني بلاس» الجديدة خمس جوائز «إيمي» حتى الآن في فئات تقنية سلمت جوائزها في وقت سابق من هذا الاسبوع.

وفي فئة الكوميديا، يعتبر مسلسل «ذي فابولوس مسز ميزل» الأوفر حظاً، وهو يتناول قصة من خمسينات القرن الفائت عن زوجة معنّفة تنطلق في مجال التمثيل.

غير أنه قد يواجه منافسة جدية من مسلسل «شيتز كريك» الكوميدي الكندي عن زوجين تنقلب حياتهما بعد إفلاسهما. ولم يحقق العمل أي نجاح يُذكر في مواسمه الأربعة الأولى قبل أن ينتشر سريعا إثر عرضه على «نتفليكس».

وقال بيت هاموند إن هذا الموسم السادس والأخير هو «الفرصة الأخيرة» للمسلسل ما قد يعطيه تقدما في المنافسة.

ومن بين حوالى مئة ترشيح في فئة الأداء التمثيلي، يمثل الفنانون السود أكثر من ثلث المتنافسين في ٢٠٢٠، وهو رقم قياسي جديد.

وقد يكون لمناهضة العنصرية، وهي من أبرز العناوين في الحياة السياسية الأميركية خلال الأشهر الأخيرة، حضور لافت في حفل توزيع جوائز «إيمي»، مع توقعات بأن تطال سهام نجوم هوليوود المعروفين عادة بآرائهم الصريحة، للرئيس دونالد ترامب قبل أسابيع من الانتخابات الرئاسية.

(أ.ف.ب)

الجوائز في الفراغ

اكتشاف أقدم حيوانات منوية متحجرة

اكتشف فريق دولي من علماء الإحاثة داخل قطعة كهرمان عثر عليها في بورما، أقدم حيوانات منوية متحجرة في العالم يرجع تاريخها إلى مئة مليون سنة وكانت عائدة لنوع من القشريات الصغيرة.

وأوضح فريق الباحثين بقيادة الدكتور وانغ من الأكاديمية الصينية للعلوم أن النماذج الأقدم من الحيوانات المنوية المتحجرة قبل هذا الاكتشاف كانت تعود إلى ١٧ مليون سنة، على ما ورد في مقال نشرته مجلة «جورنال أوف رويال سوسايتي» العريقة الأربعاء.

وتعود الحيوانات المنوية هذه إلى نوع من القشريات سماه الباحثون «ميامارسيريس هوي»، ويبلغ طوله أقل من مليمتر وهو موجود منذ ٥٠٠ مليون سنة ويتمثل حاليا من خلال آلاف الأجناس التي تعيش في المحيطات والبحيرات والأنهر.

وخلال العصر الطباشيري (في الفترة الممتدة منذ ما قبل ١٤٥ مليون سنة إلى ما قبل ٦٦ مليون سنة)، كانت هذه القشريات تعيش على الأرجح في المياه الساحلية الواقعة في بورما الحالية، حيث عُثر عليها داخل كتلة من صمغ الكهرمان.

وعُثر على الحيوانات المنوية المذكورة في جسم حيوان أنثى، ما يشير إلى أنها خصبت قبيل حبسها داخل الكهرمان.

والخصوصية الثانية لهذا الاكتشاف هو أن هذه الحيوانات المنوية صنفت بأنها «عملاقة»، وهي بحجم يصل إلى ٤,٦ مرات حجم جسم الذكر الملقح.

وتقول إحدى معدي الدراسة ريناته ماتشكي كاراش من جامعة لويس أند ماكسيميلين في ميونيخ، لوكالة فرانس برس «يوازي ذلك حوالى ٧,٣ أمتار لدى إنسان بطول ١٧٠ سنتيمترا، ما يتطلب تاليا طاقة هائلة لإنتاجها».

وهذا وضع استثنائي نظرا إلى أن أكثرية الذكور في عالم الحيوان (بما يشمل البشر) ينتجون عموما عشرات ملايين الحيوانات المنوية الصغيرة للغاية لكن بكميات كبيرة جدا.

(وكالات)

كورونا يلغي كرنفالات ألمانيا

ألغي موسم ٢٠٢٠-٢٠٢١ من الكرنفالات في ولاية شمال الراين فستفاليا، أكثر مناطق ألمانيا تعدادا بالسكان، بسبب وباء كوفيد-١٩ على ما أعلن المنظمون الجمعة.

وألغيت هذه الكرنفالات التي تجمع سنويا عشرات آلاف الأشخاص في شباط أو اذار، في الولاية الواقعة في غرب ألمانيا والتي تعد ١٨ مليون نسمة.

وقال رئيس لجنة الكرنفالات في منطقة كولونيا كريستوف كوليلهورن بعد التشاور مع السلطات الإقليمية ومدن أخرى بينها بون ودوسلدورف «استعرضنا كل الاحتمالات خلال الأسابيع الأخيرة وتوصلنا إلى خلاصة مؤسفة مفادها أن الطريقة الوحيدة الممكن اعتمادها حاليا هي الإلغاء الصريح للأحداث مثل الاجتماعات والحفلات الراقصة والأعياد والمسيرات».

وأكد أن «الصحة لها أولوية مطلقة. لا يمكن إقامة احتفالات مهما كان الثمن».

كذلك ذكّر رئيس مستشارية الولاية ناثانايل ليمينسكي بقرار «منع الاحتفالات في الشوارع» داخل ألمانيا التي تسجل ارتفاعا متجددا في الإصابات بفيروس كورونا المستجد منذ أسابيع، خصوصا في غرب البلاد وجنوبها.

ودعا ليمينسكي السكان إلى الاحتفال بالكرنفال «في منازلهم ضمن دائرة ضيقة».

وبلغ عدد الإصابات بكوفيد-١٩ في ألمانيا حتى الجمعة ٢٦٧ ألفا و٧٧٣ حالة، مع ٩٣٧٨ وفاة وفق معهد روبرت كوخ.

(أ.ف.ب)

اللواء

قبل ٤٠ عاماً

١٩٨٣/٩/٢٢

مونديل: واشنطن يجب أن تصنع السلام في لبنان

إتهم نائب الرئيس الأميركي السابق وولتر موديل حكومة الرئيس ريغان بالتعثر في ما يتعلق بالشرق الأوسط. وقال انه ليس أمام الولايات المتحدة سوى خيار أن تصبح «صانعة سلام في لبنان». وقال موندیل في كلمة ألقاها أمام زعماء اليهود في نيويورك: اليوم لدينا قوات في لبنان ولكن ليس لدينا سياسة أن حفظ السلام ليس كافياً ويجب أن نلتزم بالمهمة الصعبة... إلخ.

قبل ٢٥ عاماً

١٩٩٥/٩/٢٢

لقاء الحريري – صفير تباين حول التعديل

الحدث السياسي البارز اليوم كان زيارة الرئيس رفيق الحريري إلى بكركي ومحادثاته مع البطريرك صفير التي دامت ساعة ونصف الساعة وتناولت الاستحقاق الرئاسي والانتخابات النيابية، لكن الآراء كانت متباعدة بالنسبة لتعديل المادة ٤٩ من الدستور لأن البطريرك صفير لا يرى موجباً لهذا التعديل الاستثنائي الذي قد يفتح الأبواب أمام تعديلات أخرى.

قبل ١٥ عاماً

٢٠٠٥/٩/٢٢

الفيصل: سياسات واشنطن تفتت العراق وتسلمه لإيران

في موقف لافت انتقدت المملكة العربية السعودية سياسة الولايات المتحدة في العراق قائلة إنها تعمّق الانقسامات الطائفية إلى حدّ انها تسلم البلاد فعلياً لإيران. وقد ألقى وزير الخارجية السعودي الأمير سعود الفيصل كلمة أمام مجلس العلاقات الخارجية في نيويورك، والتي عبّر فيها عن مخاوف السعودية من تقسيم العراق إثر طرح الدستور العراقي للتصويت.