غير مخصص للبيع

اللواء

يومية سياسية عربية

الاثنين ١٨ كانون الثاني ٢٠٢١م □ ٥ جمادى الآخرة ١٤٤٢هـ □ السنة ٥٦ □ العدد ١٦٠٠٣

AL-LIWAA 18 Janvier 2021 – 56éme Année – No.16003

1000 L.L.

رضا خضرا يشغل اللبنانيين ويفاجئ انكلترا

ص ٥

كلوني عالق في المحيط.. والأرض تُمحى عن الخريطة عام ٢٠٤٩

ص ٧

«التأليف» يدخل على خط الكورونا: ٣ أسابيع حاسمة!

الحريري عاد إلى بيروت.. وبري يتحرك والراعي يدعو عون للمبادرة

سيّدة مسنة، تشتري بعض الفواكه والخضار من إحدى «البسطات» في صبرا، على مرأى من شرطة البلدية. (تصوير: محمود يوسف)

المعركة المفتوحة لمجابهة هجمة الكورونا وتفشي الوباء في المجتمع اللبناني ماضية، ومفتوحة على تمديد جديد، بعد نهاية الشهر الحالي، أو إلى الأسبوع الأوّل من شباط المقبل، في ضوء اجتماعات اللجان المختصة، والموزعة بين العلمية (وزارة الصحة) والصحية (السراي الكبير) والوزارية وصولاً، إلى المجلس الأعلى للدفاع، والتي تبدأ اليوم، متزامنة مع استئناف الجهود السياسية لإعادة وصل ما انقطع بين الرئيسين ميشال عون وسعد الحريري، الذي عاد مساء أمس إلى بيروت، آتيا من أبوظبي، مستجيباً لاتصالات جرت معه، في ضوء دعوة الكاردينال الماروني البطريرك مار بشارة بطرس الراعي للرئيس عون لأخذ المبادرة والاتصال بالرئيس المكلف، بعد «شريط الاهانة»، لإعادة احتواء الموقف، والعودة إلى آلية تأليف الحكومة.

وعلمت «اللواء» ان خطوط الاتصالات ستنشط، مع بداية هذا الأسبوع، على مستويات ثلاثة: ١ – رئاسة مجلس النواب، بعدما لمس الرئيس نبيه برّي إمكانية للدخول على خط حلحلة النقاط المستعصية. ٢ – نائب رئيس المجلس ايلي الفرزلي، الذي يتولى الوساطة مع التيار الوطني الحر، ومع بعبدا أيضاً، ٣ – المدير العام للأمن العام اللواء عباس إبراهيم، الذي يتولى التواصل مع الرئيس الحريري وبعبدا.

عودة الحريري انتظار الاتصال

سياسياً، عاد الرئيس المكلف سعد الحريري مساء أمس إلى بيروت آتيا من ابوظبي.

٦

دولار بيروت ٨٨٩٠ ل.ل

يحافظ على ارتفاعه

لم تشهد نهاية الأسبوع، تغيراً في سعر صرف الدولار، فقد افتتحت السوق السوداء صباح أمس على تراجع بسعر صرف الدولار مسجلا ٨٨٢٥– ٨٨٧٥ ليرة لبنانية لكل دولار أميركي.

يذكر ان سعر صرف الدولار اقفل السبت الماضي في السوق السوداء مسجلا ما بين ٨٨٤٠– ٨٨٩٠ ليرة لبنانية لكل دولار أميركي.

مشهد من المنارة في بيروت: ارتفاع موج البحر تحت وطأة المنخفض الجوّي

أيهما يسبق الآخر الولادة الحكومية أم الوصاية الدولية؟

كيف يمكن إنهاء هذا الكباش بالمعاندة بين رئيس الجمهورية والرئيس المكلف؟

بل ما السبيل لإيقاظ ضمائر المنظومة الحاكمة من هذا السبات العميق؟

ومن يستطيع أن يقرع طبول الصحوة والإنقاذ في خضم سكون اليأس والموت المخيم على البلاد والعباد؟

الواقع أن بلادة التماسيح المسيطرة على أهل السلطة رغم كل المخاطر المحدقة بالبلد، ورغم كل الإنهيارات المستمرة والتي طالت كل القطاعات الفاعلة، مازالت تُثير حيرة عواصم القرار المتحفزة لمساعدة الوطن المنكوب، فور تشكيل «حكومة مهمة»، تُعيد الإمساك بزمام الأمور، وتوقف الإنحدار المرعب، وتضع قطار الإنقاذ والإصلاح على السكة الصحيحة.

هل يُعقل أن يكون الرئيس الفرنسي أكثر حماساً لإنقاذ لبنان من الرئيس اللبناني؟

ماذا يعني أن تكون رئيسة حكومة ألمانيا، مثلاً، أكثر إندفاعاً لإصلاح قطاع الكهرباء من رئيس حكومة لبنان، وبقية المسؤولين المعنيين بهذا الملف الفضائحي بإمتياز؟

لماذا يكون صندوق النقد الدولي مستنفراً لبدء المفاوضات الإصلاحية في القطاع المالي والمصرفي، والمسؤولون في البنك المركزي ووزارة المالية غارقون في ملفات الفساد والعجز والضياع؟

سياسة الإنكار والمكابرة التي يتّبعها أهل الحكم تحت شعارات شعبوية واهية، هذا عن حقوق المسيحيين، وذاك عن الدستور، وثالث عن إتفاق الطائف، إلى آخر المعزوفة المعروفة، لن تفيد لا في حماية حقوق الطوائف المزعومة، ولا في صون روح الدستور ونصوصه، ولا في الحفاظ على الطائف وتوازناته!

ذلك أن الإنهيارات المتناسلة بسرعة صاروخية، ضربت مقومات الدولة، وأصابتها بأعطاب قاتلة، كما زرعت الفشل والشلل في قطاعات واسعة، وأصابت الشعب المغلوب على أمره باليأس والإحباط، ولم تعد تنفع معها كل المناورات السياسية، ولا البهلوانيات الطائفية.

لبنان في ظل هذا الواقع، أصبحت تنطبق عليه مواصفات «الدولة الفاشلة» وأحكامها في القوانين الدولية، وفي مقدمتها البحث في الخطوات الدولية الواجب إتخاذها لإنقاذ الشعب اللبناني والدولة اللبنانية من هيمنة هذه الطبقة السياسية المارقة، والتي أوصلت البلاد والعباد إلى مهاوي السقوط والإفلاس.

التصنيف الدولي للبنان كدولة فاشلة يفتح الطريق أمام الإشارات الخارجية، التي صدرت مؤخراً من بعض عواصم القرار، وأوحت بوجود توجه لصياغة تدخل دولي في لبنان، برعاية من الأمم المتحدة.

ولعل أهم تلك الإشارات وأكثرها وضوحاً، دعوة البابا فرانسيس في كلمته بعيد الميلاد المجمتع الدولي للعمل على المساعدة على إنقاذ لبنان وشعبه من الأزمات التي يتخبط فيها.

إقرار عواصم القرار الدولي بفشل المنظومة الحاكمة في إدارة البلاد، قوبل من فريق الحكم بالدعوة لإسقاط إتفاق الطائف، والذهاب إلى مؤتمر تأسيسي يُعيد تركيب صيغة الشراكة الداخلية على قاعدة المثالثة، وإعتماد نظام الفيدرالية ، بدل اللامركزية الواسعة التي نص عليها الطائف.

المفارقة المحزنة، أن هذه الطروحات المثيرة للخلافات الداخلية، والصراعات الخارجية، لم تُحرك الطبقة السياسية المارقة للخروج من المراوحة الراهنة داخل نفق الأزمة، والعمل على تذليل الصعوبات التي تعترض تشكيل الحكومة، والتخلي عن الأنانيات والمصالح الضيقة في لعبة السلطة.

والغريب أن فريق العهد يخوض المعركة بأسلوب إنتحاري متهور، على طريقة «يا قاتل يا مقتول»، دون الأخذ بعين الإعتبار قواعد اللعبة الداخلية وتوازناتها الوطنية، ودون التعامل بالجدية اللازمة مع المخاطر المصيرية في الداخل، وتداعيات تدخل العوامل الخارجية في الشأن الداخلي.

رُبَّ قائل أن فريق العهد فتح معركة الإستحقاق الرئاسي منذ اليوم، ويعمل على تجاوز عقدة العقوبات الأميركية على النائب جبران باسيل باكراً، ولكن غاب عن بال اللاعبين الأغرار على المسرح السياسي، أن مصير الإستحقاق الرئاسي يُحسم في اللحظة الأخيرة، وعلى ضوء المعادلات السائدة في حينها، وليس قبل سنوات كما هو الوضع حالياً. وللتذكير فإن إنتخاب العماد ميشال عون انتظر سنتين ونصف السنة قبل أن يصدر الضوء الأخضر من الخارج لدخوله قصر بعبدا.

أيهما يسبق الآخر: الولادة الحكومية أم الوصاية الدولية؟

صلاح سلام

عشية التنصيب.. واشنطن تشبه «المنطقة الخضراء» في بغداد

عناصر من الحرس الوطني الأميركي ينتشرون عند حواجز عدة في محيط البيت الأبيض في واشنطن (أ ف ب)

عرض فريق الرئيس الأميركي المنتخب الخطوط العريضة لجدول الأعمال الذي ينوي جو بايدن بدء ولايته بتنفيذه لمعالجة الأزمات التي تشهدها البلاد، بموازاة إطلاق إجراءات عزل ترامب وقبل يومين من موعد حفل تنصيب غير اعتيادي ستشهده الولايات المتحدة.

وينتشر في واشنطن المطوّقة بالحواجز الأمنية، الآلاف من عناصر الحرس الوطني استعدادا لمراسم تنصيب بايدن المقررة بعد غد الأربعاء في بلد لا يزال تحت صدمة اقتحام مقر الكونغرس في ٦ كانون الثاني الجاري.

وأشار رئيس لجنة الاستخبارات في مجلس النواب النائب الديمقراطي آدم شيف، في حديث مع «سي بي إس» إلى أن المخاوف الأمنية مرتفعة، وأن ما يحدث يذكّره «بزيارة المنطقة الخضراء في بغداد ورؤية كثير من الجنود والحواجز».

وتابع:«لم أعتقد أبدا أنني سأرى ذلك في عاصمتنا أو أنه سيكون ضروريا، فهناك تهديد من المتطرفين المحليين من طبيعة ما رأيناه في السادس من الجاري كاشفا عن أن هناك أشخاصا يأتون إلى منطقة واشنطن العاصمة ويجلبون أسلحة، فضلا عن وجود تهديدات في جميع عواصم الولايات الخمسين».

وأضاف:«أعتقد أن التنصيب سيستمر وسيجري بأمان، لكنّ تجمعات للأفراد ستكون هناك، وقد تتحول تلك التجمعات إلى عنف».

وصرّح رون كلاين الذي اختاره بايدن لتولي منصب كبير موظفي البيت الأبيض لشبكة «سي.ان.ان» الإخبارية الأميركية «آمل أن يكون قادة مجلس الشيوخ

٦

إسرائيل تستقبل بايدن بالاستيطان

في خطوة استفزازية تهدف إلى محاصرة إدارة الرئيس الأميركي الجديد جو بايدن قبل يومين من تنصيبه بالشروط الاسرائيلية وتقويض أي جهد قد تقوم به لإعادة إطلاق عملية السلام المتعثرة» أعطت إسرائيل أمس الضوء الأخضر لبناء ٧٨٠ وحدة استيطانية جديدة في الضفة الغربية المحتلة بايعاز من رئيس الوزراء الإسرائيلي بنيامين نتنياهو، وفقا لمنظمة «السلام الآن» المعارضة للاستيطان.

وأثناء الحملة للانتخابات التشريعية في ٢٣ آذار، قال مكتب نتنياهو في بيان «أوعز رئيس الوزراء بدفع مشروع بناء حوالى ٨٠٠ وحدة سكنية في مناطق يهودا والسامرة»، وهو الاسم التوراتي للضفة الغربية.

وكتبت «السلام الآن» في بيان «وافق المجلس الأعلى للتخطيط اليوم على مشروع بناء ٧٨٠ وحدة سكنية جديدة».

وتابع البيان «من خلال الترويج لبناء مئات الوحدات السكنية للمستوطنين يضع نتنياهو مرة اخرى مصالحه الشخصية قبل مصالح الدولة».

وانتقد المتحدث باسم وزير خارجية الاتحاد الأوروبي جوزيب بوريل القرار الإسرائيلي «المخالف للقانون الدولي والذي ينسف حل الدولتين في شكل أكبر».

٦

في «اللواء» اليوم:

■ عباس يُصدر مراسيم الانتخابات ص ٦

■ الأمن الذاتي هو الحلّ
د. نعمة جعجع ص ٨

موسكو تعتقل نافالني «وتهين» الغرب

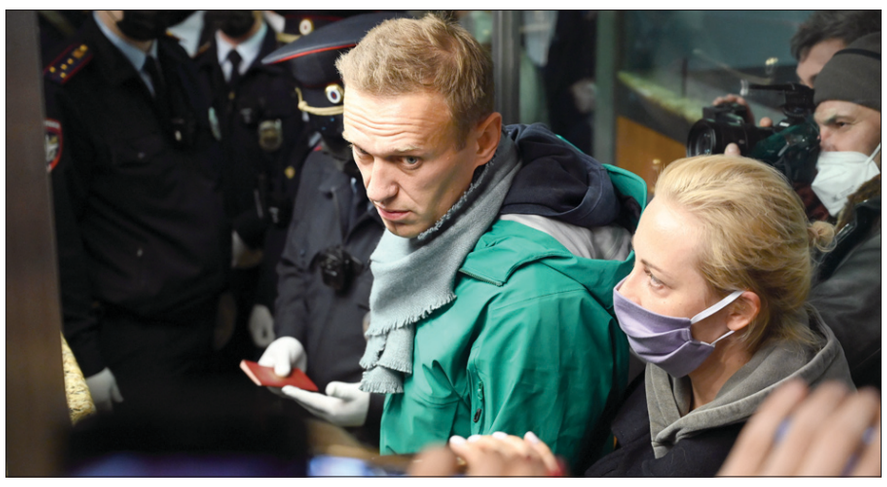

أليكسي نافالني وزوجته قبيل اعتقالهما في المطار (أ ف ب)

اعتقل الأمن الروسي مساء أمس المعارض الروسي أليكسي نافالني لدى وصوله إلى موسكو عائدا من ألمانيا، وذلك بعيد تحويل مسار طائرته، فيما طالب الاتحاد الأوروبي الذي اعتبر الاعتقال «إهانة للاوروبيين والمجتمع الدولي» ومستشار للرئيس الأميركي المنتخب جو بايدن بالإفراج عنه فورا.

واعتقلت الشرطة الروسية نافالني (٤٤ عاما) عند نقطة الحدود في مطار «شيرميتيوفا» بموسكو، في حين سمحت لزوجته يوليا التي رافقته في رحلة العودة من برلين بالمرور.

وقالت سلطات السجون الروسية إنها اعتقلته بحجة انتهاكه شروط حكم بالسجن مع وقف التنفيذ صدر بحقه عام ٢٠١٤، مضيفة أنه سيبقى معتقلا الى أن تتخذ المحكمة قرارا في شأنه.

وقبل دقائق من اعتقاله، عبّر المعارض الروسي عن سعادته بعودته إلى بلده بعد تلقيه العلاج في ألمانيا عقب تسميمه في روسيا الصيف الماضي، وقال إنه لا يفهم تصرف السلطات الروسية

٦

تقرير إخباري

بعد مأساة العواصف وملهاة السلطة البائسة

السؤال: هل في لبنان مجتمع؟ وكيف يدافع عن مصالحه!

ليست المرة الأولى، التي يسقط فيها «المجتمع اللبناني» إذا صحَّ القول أن في لبنان مجتمعاً، بالمعنى التاريخي لنشأة المجتمع- أو المجتمعات البشرية، فعلى مدى عام ويزيد، تتكرر السقطات المجتمعية، من تكرار الثقة بعصابات الأوليغارشية الحاكمة، وهي بلغة أفلاطون، القلة التي تضع يدها على مقدرات الدولة، وتمعن بين تقسيم المجتمع بين فقراء وأغنياء: لاحظ المشهد اللبناني، تتزايد أعداد الفقر في هذا البلد- المعجزة، بمتتالية حسابية، وليست هندسية.. فكلما تفاقمت الأزمات، أو زادت أزمة عن معدلاتها، ارتفعت معدلات الفقر (من ٢٥٪ إلى ٦٥٪ وفقاً للإحصائيات الأخيرة)..

هؤلاء الفقراء، يذهبون إلى صناديق الاقتراع، ويدهم على الزناد، لوضع أوراق الاقتراع إلى مصاصي دمائهم.. من دون اكتراث للمشكلات الناشئة عن مثل هذه الخيارات..

من السقطات المريعة، الانخراط السريع، بتحركات زادت عن مئات الآلاف، بعد زيادة سنتات قليلة جداً، على استخدام تطبيقات الواتس آب فإذا بالبلد، يقترب من الدمار، وسط سلسلة اخفاقات وانهيارات، تعدت المعقول، سواء لجهة الضخامة أو الفترات الزمنية... ومع ذلك، لم تفلح مجموعات الحراك، التي استخدمت كل طاقتها في فترة محدودة، لا تتعدّى شهراً أو شهرين، من القيام بأي خطوة، ذات تأثير أو معنى..

وقع انفجار المرفأ في ٤ آب، فعادت الروح بعض الشيء إلى الشعب بحثاً عن دور، في إعادة رسم المعادلات، فإذا بهذا الدور، يتوقف، بعد إسناد المسألة إلى محقق عدلي، غرق في ملف، أو يكاد من أسهل الملفات وأعقدها، دخلت عليه السياسة، فرسمت له حدوداً، تحت دعوات، إياك، والصيغة، وانتبه إلى الصلاحيات، فضلاً عن تدخلات، يقال أنها رسمت خرائط التحقيق، بمقدماته، وربما بنتائجه.. مع العلم أن أحد المحققين الدوليين في قضية اغتيال الرئيس رفيق الحريري، كان يردّد، في معرض الإجابة عن سؤال أو رد شبهة، أنا أسير حيث تقودني الأدلة.. وهذا مثال واضح، حول كيفية إدارة التحقيقات والملفات المشبوهة بموضوعية ونزاهة..

فتح هذا الملف الطريق أمام تجاذبات وشبهات كثيرة ليس أقلها الإشتباك بين بعض الإعلام وبعض الأجهزة الأمنية، قبل أيام قليلة، في مشهد، يُفاقم حالة القرف والإستياء من الوضع الراهن.. «وتصبح مسألة» كم الأفواه مسألة وطنية، بصرف النظر عن الحاجة إلى الكلام أو الإنتقاد أو أي شيء، يتصل بقضية وطنية.. فواجب الصحافة أن تتكلم، وليس أن تأخذ صف السلطة، عادلة كانت أو ظالمة..

لاحظ الموقف، الذي اتخذه مجتمع الإعلام الأميركي، من الواشنطن بوست، إلى نيويورك تايمز، إلى أجهزة التلفزة، «فوكس نيوز» والـC.N.N ، والـN.B.C، وغيرها، وصولاً إلى «تويتر» وفايسبوك، ومواقع تواصل أخرى، اعتراضاً على سياسات الرئيس الأميركي، الذي حزم حقائبه، ليخرج، شبه مطرود من البيت الأبيض، بانتظار مقصلة محاكمته، بعد إجراءات عزله.. كدرس له، ولسواه من الاستفادة مما توفّره الديمقراطية، للإنقضاض عليها..

إن اسكات الإعلام، بصرف النظر عن آليات قوانينه وأنظمته، هو سقوط مريع، في خانة تدمير المجتمع، وأنظمة الرقابة، التي لم يبقَ منها، عن حق أو وطن، سوى أجهزة التلفزة، وبعض الصحافة، التي تنوء تحت عبء الاستمرار، لكنها تقاتل دفاعاً عن المجتمع وحقوقه..

في المشهد الذابل هذا، انتهى عام كامل، بكل قباحاته وجمالاته (ربما اعترض معترض وقال عن أي جمالات تتحدث!!). أصرّ المغتربون اللبنانيون على المجيء إلى بلدهم الجميل، ومعهم العملات الصعبة، من الدولار إلى اليورو، وربما الاسترليني، فضلاً عن العملات الصعبة العربية، للعاملين في بعض دول الخليج العربي، التي جنوها من «مغاور الزمرد والياقوت» التي أخبرنا بها، ذات يوم فؤاد سليمان في «درب القمة».. فالبلد جمالاته، وما همهم من أزماته، ما كانت ليرة بلدهم انهارت، وأصبحت اجمل ليالي العمر.. كسهرة رأس السنة مثلاً، أو مشاهدة الأهل والأحبة، لا تكلف سوى بضع مئات من الدولارات، بدل إن كانت تكلف آلاف الدولارات.

أمَّا خبريات الكورونا، فلا بأس، ففي بلاد الإغتراب «أكثر من الهم على القلب».. وحتى لو جاءت نتائج الفحوصات «ايجابية» (تعني ان الخاضع لفحص الـ PCR، إذا كانت نتيجة إيجابية فهو مصاب، فهو أي المغترب، لن يمكث سوى أيام قلائل، ثم يعود، وليكن ما يكون..

في المنطق «اللامجتمعي»، الذي تحرك أصحابه المصالح الضيقة، والأنانية، انقسم أصحاب القرار، في ما خص إجراءات السلامة، في ظل التعبئة العامة (يعني إجراءات مكافحة كورونا) بين متحمس لمنطق الاقتصاد، أي استجرار الدولار، عبر المغترب مباشرة (وليس OMT) إلى البلد المنهك، في ظل إطلاق حاد حول إجراءات التقشف في المصرف المركزي، لجهة رفع الدعم عن بعض السلع الرئيسية كالدواء والطحين والمحروقات، (وربما الهواء في أزمة جديدة)، لتوفير الاحتياطي من العملات الصعبة، في المصرف المركزي.. كان الميالون إلى دعم الاقتصاد بدولارات المغتربين، غير مبالين بفتح البلد: متاجر، وفنادق، ومقاهٍ، ومطاعم، ومنتجعات، وشقق مفروشة، أكثر قدرة على فرض منطقهم.. (أي الميالون إلى الصحة، فبدا عليهم خفة وحياء، وصوت أقل انخفاضاً..).

مع اليوم الأوّل، وما تلاه، على مدى أسبوع، «راحت السكرة، ورجعت الفكرة» كما يقال.. ادرك المعنيون بالملف الصحي، وهم يختلفون على أصل الملائكة وأجناسهم، ان «الملق فلت» وأن المحظور وقع.. الكارثة الصحية ضربت المجتمع.. فأين المفرّ؟!

(الأسرّة في المستشفيات ضاقت بروادها، الطاقم الطبي بات تحت مرمى الهجمات الصاعقة، التي لا ينجو مَنْ تصيبه، إلا نادراً.. التجهيزات الخاصة بمكافحة الفايروس الجهنمي، الذي بإمكانه ان يجهز على الجنس البشري، بلا قنابل ذرية، أو نيترونية، أو نووية، بأيام أو أشهر أو سنوات قليلة..

انكشفت اللعبة، وتبيَّن للمجتمع ان لا حماية صحية له، فالتشريع تأخر للسماح بالتعاقد مع شركات اللقاح، وبلدان العالم.. بدأت المعركة مع الفايروس، من باب إنتاج اللقاحات، وأعطت الأولوية لمجتمعاتها وسكانها، وعلت الصحة في منظمة الصحة العالمية، والأمم المتحدة تحذّر من تمييز بين دول غنية ودول فقيرة... يا الله... أين هي العدالة وحقوق الإنسان!!

ذهب «التخبط اللبناني» في مجتمع اللامجتمع إلى إعلان حالة الطوارئ الصحية، واقفال البلد لأحد عشر يوماً وليلة، على أمل تجديد الحالة، في ظل معطيات المسار الصحي، أي وضعية المنظومة الصحية، أو النظام الصحي، الذي يرزح تحت ضغوطات قاتلة، ليس أقلها سوء التدبير، وارتفاع الجشع لدى الجهات القابضة على الملف الصحي، وارتباطاته وتشعباته، من التجهيز، إلى الآلات، والأدوية، وحتى اللقاحات.. فضلاً عن انعدام الثقة بين المكونات العاملة، فضلاً عن السلطة السياسية القابضة على مقدرات الأمور..

في بلاد تتعطل مؤسسات الضغط فيه، وينوء إعلامه تحت وطأة التمويل، والتهويل والملاحقة، ولا نقاباته تعمل، أو حتى أنديته، ولا احزابه، لها حول أو طول، خارج الولاء والوفاء، والفداء بالدم والروح... تحت شعارات يا غيرة الدين، ولا اعرف مع مين عم تحكي..

في بلد، يعجز مسؤولوه عن إدارة خلافاتهم، فيذهبون إلى نقطة اللاعودة، متجاوزين تقاليد ممارسة السلطة، ومعالجة الخلافات، مسقطين من حساباتهم ان المدخل لوضع خارطة طريق لمعالجة الملف الصحي، وإعلان الحرب على الوباء، يكون، وفقط يكون، ببنية سياسي متماسكة، لا تضع بالحسبان أولاً وأخيراً، مصلحة الميثاق، أو الدستور، أو التوازنات.. ألم يحن الوقت لبحث توازنات من نوع جديد.. توازنات الاقتصاد والصحة، والانتاج والإنفاق، في عالم يتغيّر، على نحو كارثي، بصرف النظر عن مجيء جو بايدن، ذي الوجه المتسامح، أو ذهاب دونالد ترامب، ذو الوجه المسم، المكفهر، الشاحب..

الوقت الآن، ليس لتقييم هذه المرجعية أو تلك، من زاوية ان «الدنيا وجوه وأعتاب»، الوقت، الآن، تتصل فقط بالحاجة، إلى إعادة انهاض عناصر القوة في مجتمع متفكك، مفتوح، متعدّد، فيه ثقافات، لا نرى فيه مصلحة الا في المكاسب الشخصية.. فالناس على دين ملوكهم، كما يردد ابن خلدون في المقدمة الشهيرة..

ولا حاجة، بعد لمقدمات أو استنتاجات.. فالصورة واضحة، لا أحد يحمي المجتمع إلّا المجتمع، لقد آن الأوان لإعادة بناء المجتمع، من زاوية مصالح الكل، وليس الأجزاء.. والخطوة الأولى، الإلتزام بالنظم والقوانين... وإعلان المجابهة حتى الموت، مع الخارجين على النظم والقوانين ومصالح الجماعة التي هي مصالح المجتمع؟!

همس

أُحيطت الفحوصات الطبية الأخيرة لشخصية رسمية بارزة بالتكتم الشديد لا سيما بالنسبة لنتائج صورة «MRI» التي أجريت لمقاطع حساسة في الدماغ!

غمز

تمرّ علاقات مرجعية روحية مسيحية برئيس تيار سياسي في مرحلة من التوتر وإنعدام الثقة بعد إنقلاب الثاني على التفاهمات التي عقدها مع المرجعية حول تسهيل ولادة الحكومة الجديدة!

لغز

تساءل ديبلوماسي غربي عن الأسباب التي تحول دون قيام جبهة سياسية عريضة تضم الأحزاب والتيارات السياسية والشخصيات المستقلة المشهود لها بمواقفها الوطنية والسيادية!

عون وبرّي ودياب وقّعوا القوانين التي أقرّها المجلس النيابي وإصدار عدد خاص للجريدة الرسمية حول قانون اللقاحات

وقّع رئيس الجمهورية العماد ميشال عون القوانين الثلاثة التي اقرّها مجلس النواب في جلسته امس وهي:

- القانون الرقم ٢١١ المتعلق بتنظيم الاستخدام المستجَد للمنتجات الطبيّة لمكافحة جائحة كورونا «Covid ١٩»،
- والقانون الرقم ٢١٢ المتعلق بتمديد بعض المهل،
- والقانون الرقم ٢١٣ الرامي الى إجازة جباية الواردات كما في السابق وصرف النفقات اعتبارا من اول شباط ٢٠٢١ ولغاية صدور قانون موازنة العام ٢٠٢١ على اساس القاعدة الاثني عشرية.

ونتيجة توقيع رئيس الجمهورية، تصبح هذه القوانين نافذة وصالحة للنشر في الجريدة الرسمية، ويبدأ العمل بها فور نشرها.

في وقت سابق وقع رئيس مجلس النواب نبيه بري القوانين التي اقرها المجلس النيابي في جلسة الجمعة وفي مقدمها القانون المعجل المكرر لتنظيم الاستخدام المستجد للمنتجات الطبية لمكافحة جائحة كورونا واودعها رئاسة مجلس الوزراء.

بدوره، كان رئيس حكومة تصريف الاعمال حسان دياب وقع القوانين التي أقرها مجلس النواب، وأحالها إلى رئاسة الجمهورية لتوقيعها وإصدارها.

كما أصدرت المديرية العامة لرئاسة مجلس الوزراء عددًا خاصًا من الجريدة الرسمية نشرت فيه قانون تنظيم الاستخدام المستجد للمنتجات الطبية لمكافحة جائحة كورونا الذي صدر في مجلس النواب، تحت عنوان « قانون رقم ٢١١» على ان يعمل به فور نشره، مذيلا بتوقيع الرئيسين عون ودياب. ويحدد دقائق تطبيق هذا القانون بمرسوم يتخذ في مجلس الوزراء، بناء لإقتراح وزيري الصحة العامة والمالية، لا سيما فيما خص الصندوق المستقبل الخاص، ضمن ثلاثة اشهر من تاريخ نفاذ هذا القانون.

وأعلن المكتب الإعلامي لوزير الصحة العامة في بيان، أن «الوزير حمد حسن وقع العقد النهائي مع شركة فايرز لتأمين أكثر من مليوني ومئة ألف لقاح تصل تدريجا بدءا من بداية شهر شباط.

وأضاف البيان: «هذا العقد يضاف الى الاتفاقية الموقعة في شهر تشرين الاول الماضي مع منصة كوفاكس العالمية التي ترعاها منظمة الصحة العالمية لتأمين مليونين وسبعمئة ألف لقاح من شركات عالمية متعددة ستصل تباعا الى لبنان»، وأكد أن «وزارة الصحة العامة بالتعاون مع القطاع الخاص في صدد تأمين مليوني لقاح من شركتي Astrazeneca و Sinopharm بدءا من شهر شباط المقبل».

في سياق متصل، طالب النائب أسامة سعد، برفع المسؤولية عن مصنعي لقاحات كورونا، بـ «إجراء تعديل الفقرة التي ترفع المسؤولية عن وزارة الصحة لناحية التعويض عن حالات الوفاة إن نتجت بسبب اللقاح»، مقترحا أن «يشمل التعويض من خلال وزارة الصحة عن حالات الوفاة أو الإصابة البالغة وتلك الناتجة عن سوء السلوك القصدي، كون وزارة الصحة هي الجهة المسؤولة عن إصدار التراخيص للجهات، وكل ما يرتبط بذلك من تطوير وادارة واستعمال أي منتج للعلاج الطبي، وان «يشمل القانون ملاحقة الجهات المسؤولة عن حالات الوفاة أو الاصابة البالغة، والتي منحت التراخيص من قبل الوزارة لاستعمال منتج العلاج الطبي، فضلا عن المنتجات المتعاقد عليها من قبلها، واعتبر أن «في ذلك حماية لحقوق الناس من أي تعسف أو ظلم يقع عليهم، بخاصة أن الكثير من الناس ليس لديهم القدرة على اللجوء الى القضاء الإداري أو العدلي».

كما غرد عضو كتلة التنمية والتحرير النائب ميشال موسى عبر حسابه على «تويتر»: «بعد قيام مجلس النواب بواجبه بالسرعة المطلوبة لإقرار القانون المتعلق باللقاح، يجب أن تنصبّ الجهود لتأمين الكمية الكافية منه، بالشراكة بين الدولة والمؤسسات الدولية والصديقة وجميع المقتدرين. اللقاح يتيح فرصة كبيرة للتصدي للجائحة إنقاذا للارواح ولإعادة الدورة الحياتية».

واعتبر رئيس حزب الكتائب اللبنانية النائب المستقيل سامي الجميّل على تويتر انه : على الدولة اللبنانية إشراك المرجعيات الطبية الوطنية والدولية فوراً في كل خطوات إستيراد وتنظيم وتوزيع أنواع فاعلة وأعداد كافية من اللقاحات، حتّى لا يدار هذا الملف بالطريقة العشوائية التي تم التعاطي فيها مع خطط إحتواء الوباء والمساعدات المالية والسلل الغذائية المدعومة.

بانتظار لملمة نتائج «فيديو بعبدا» اللبنايون يدفعون ثمن التأخير

هل أخطأ الحريري في إدارة ملف تشكيل الحكومة... وأين؟

غاصب المختار

أياً كانت أهداف جولات الرئيس المكلف سعد الحريري ونتائجها المتوقعة، فهي قبل كل شيء أدت الى تأخير تشكيل الحكومة، نتيجة إنقطاع الإتصالات بينه وبين رئيس الجمهورية ميشال عون، إذا سلّمنا جدلاً انهما فقط المعنيَين بتشكيلها من دون تدخلات واعتراضات، ما يحول دون مناقشة مباشرة لملاحظات عون على التشكيلة وتوضحيات وردود الحريري عليها، وهو الامر المطلوب كأولوية بإعتبار ان مهمة الحريري الاولى اليوم هي تشكيل الحكومة وليس أي أمر سواه، لا سيما وجود حكومة تصريف اعمال تقوم بأقل من الحد الادنى لتصريف الاعمال، ويرفض رئيسها دعوات تفعيل حكومته او عقد جلسات طارئة واستثنائية لمعالجة الاوضاع الطارئة والاستثنائية التي تمر بها البلاد.

ويبدو حسب المتابعين ان لملمة نتائج فيديو الحوار بين عون والرئيس حسان دياب لا زالت قائمة ولم تنتهِ بعد، وقد تستغرق بعض الوقت لتبرد سخونتها، ولذلك يبدو الانتظار سيد الموقف ولوكان ثقيلاً على البلاد والعباد، مع أن البطريرك الماروني بشارة الراعي حاول التحرك مجدداً لتقريب وجهات النظر بين الرئيسين، او على الاقل إعادة التواصل بينهما، لكن سفر الحريري الطويل جمّد كل شيء، كما ان الرئيس نبيه بري جمّد كل محركاته لأنه حسب اوساطه «لم يلمس جَدّية من طرفي الازمة وتشكيل الحكومة التي يريدها وليحكموا البلد اذا استطاعوا».

بالمقابل، تشير اوساط مطلعة على موقف الرئيس عون، إلى ان خطأ نشر الفيديو الذي اتهم فيه عون الحريري بالكذب ترك ندوباً عميقة قد تستغرق وقتاً لتلتئم، لكن وضع البلاد لا يحتمل هذا الترف في «الحَرَدْ والإنكفاء» والذي يوحي بأن الحريري غيرمستعجل على تشكيل الحكومة ربما بإنتظار معطيات معينة داخلية او خارجية، لكن في عدّاد الوضع اللبناني، فإن آخر لقاء بين الرئيسين كان في ٢٣ كانون الاول الماضي، غادر بعده الحريري لبنان وترك الامور عالقة منذ قرابة الشهرعند رئيس الجمهورية من دون متابعة او ملاحقة اواستفسار، بعد ان قدم تشكيلته ويقول انه ينتظر ملاحظات عون، الذي يقول بدوره انه قدم الملاحظات اللازمة على التشكيلة من حيث توزيع بعض الحقائب على الطوائف ومن حيث بعض الاسماء!

اين العقدة والقطبة المخفية إذاً؟

يبدو ان الاسباب المعلنة لدى الطرفين للتأخير غير مبررة او غير مُقنِعة، وبات الوضع يستلزم مقاربات مختلفة بعد استنفاذ كل الحجج والاسباب، بما فيها سبب الفيديو المسرّب. خاصة ان العرب والغرب ضاقوا ذرعاً بإداء المسؤولين اللبنانيين وسحبوا ايديهم من الوحل اللبناني، وانصرفوا إلى ترتيب اوضاعهم السياسية والاقتصادية وتنظيم خلافاتهم وتحالفاتهم بعد الانتخابات الاميركية، وترتيب اوضاعهم الصحية أيضاً لمواجهة جائحة كورنا.

حتى ان الرئيس نبيه بري المصلح الاول وصاحب الحلول لكل الازمات وقف عاجزاً امام الشروط والشروط المضادة، ما دفع بعض اعضاء كتلته النيابية الى التساؤل: «هل اللبنانيون مجبرون على دفع ثمن سوء العلاقة بين الرئيس المكلف سعد الحريري والنائب جبران باسيل»؟

وقد قال عضو كتلة التنمية والتحرير النائب محمد خواجة امس في هذا السياق: أن الرئيس بري ليس غائباً، إلاّ أنه لا يدخل في مبادرة إن لم تكن تتمتع بالحدّ الأدنى من النجاح، والدليل ما جرى مع البطريرك بشارة بطرس الراعي، وعندما تصبح الأطراف المتشابكة جاهزة لأن تسمع يكون عندها الرئيس بري جاهزاً.

الخليل: مداخلتي في الجلسة التشريعية وردت مجتزأة في الإعلام

تصويباً لما ورد في الإعلام، وفيه اجتزاء لكلام النائب الخليل في الجلسة التشريعية التي كانت مخصصة لمناقشة اقتراح القانون المعجل المكرر الرامي الى تنظيم الاستخدام المستجد للمنتجات الطبية لمكافحة جائحة كورونا، صدر عن المكتب الاعلامي للنائب انور الخليل بيان، اعاد نشر المداخلة، نظرا لاهميتها، لاسيما لناحية حرصها على حماية حق المواطن والتصويب على حقيقة امكانات وزارة الصحة في تحمل المسؤولية الناجمة عن استخدام اللقاح، وفي الحث على تشكيل حكومة مهمة تتدارك الوضع القائم وتقوم بتحمل مسؤولياتها.

وكان الخليل قال خلال الجلسة في مداخلته : أولا: إن نص هذا الاقتراح يهدف لحماية الموزعين للأدوية والأطباء والصيادلة والممرضين ومصنعي الادوية...، ويرفع عنهم أي مسؤولية تلحق بالمواطنين جراء استعمال اللقاح، بما في ذلك حالات سوء الاستعمال أو سوء التصنيع.

بكلام آخر المواطن بموجب هذا القانون تحت رحمة القدر وفقط في حالة واحدة يكون للمواطن الحق في الملاحقة والمساءلة، وهي حال الوفاة أو الإصابة البالغة وسببها المباشر سوء سلوك قصدي من قبل الشخص او الكيان.

وإنني لأشعر ان في ذلك ما يناقض طبيعة القوانين العادية المرتبطة باستعمال اي دواء حيث يكون المريض على دراية تامة بالآثار الجانبية المحتملة وبأي نسبة لاستعمال الدواء.

ثانيا: إن هذا الاقتراح يحمل المسؤولية كاملة لوزارة الصحة، أي الدولة. هل من تصور للمبالغ الاحتياطية المطلوب رصدها لهذه المسؤولية؟ وهل لوزارة الصحة هذه الإمكانية واقعيا في ظل تراجع الواردات في جميع القطاعات (حيث تراجعت الواردات في الاتصالات مثلا بنسبة ٦٢٪ عن العام ٢٠١٩، وتراجعت الإيرادات الجمركية بنسبة ٣٤٪ عن العام الماضي). وعليه نسأل من يحمي ويعوض المواطن الذي قد يتضرر نتيجة استخدام هذا اللقاح؟

ثالثا: لقد سبقتنا دول العالم والجوار في تطعيم الناس لمواجهة تحدي كورونا، فدولة الإمارات العربية المتحدة مثلا وبحسب بيانات وزارة الصحة تخطت المليون تطعيم في الدولة بتاريخ ١٣ من الشهر الجاري. وسلطنة عمان قامت بتلقيح ٦٠٪ من إجمالي عدد السكان، ومثلهما الكثير من الدول التي تسبقنا أشواطا في مواجهة الجائحة العالمية، بينما نحن ما زلنا نؤخر تأليف حكومة مهمة تعالج الملفات الصحية والاقتصادية والمالية، ونتلهى بتوزيع الحصص وتقاذف المسؤوليات وتراشق التهم. وعليه، ولحماية الناس وأمنهم الصحي والمعيشي والاقتصادي، فليتحمل كل مسؤول مسؤولياته، فالوضع كارثي ما عاد يحتمل».

نجم: العرقلة مصدرها باسيل وحزب الله

دعا عضو «كتلة المستقبل النيابية» رئيس لجنة الاشغال العامة، النائب نزيه نجم رئيس الجمهورية العماد ميشال عون الى «التخلي عن مستشاريه واتخاذ القرارات المناسبة لإنقاذ البلد».

وأكد في حديث لـ«صوت كل لبنان ٩٣،٣»، أن «المبادرة الفرنسية لم تسقط بعد وبنودها تشبه بنود مؤتمر سيدر والجهد الذي يقوم به الرئيس سعد الحريري هو للحفاظ عليها».

ورأى أن «الرئيس المكلف تحمل مسؤوليته وقدم تشكيلة من ١٨ وزيرا للرئيس ميشال عون والعرقلة مصدرها النائب جبران باسيل وحزب الله».

واشار أن «الرئيس الحريري لن يعتذر ولن يتهرب من مسؤوليته»، داعيا رئاسة الجمهورية الى «الموافقة على تشكيلته ووضع مصلحة البلد فوق المصالح الشخصية».

وقال: «لا يحق لتكتل لبنان القوي الإملاء على الرئيس الحريري ما يجب أن يفعله وهو لم يسمه»، مشيرا الى أن «رئيس الجمهورية سمى أربعة وزراء في تشكيلة الرئيس الحريري».

وأضاف: «إن الرئيس الحريري قادر على إنجاز ما لم يتمكن الرئيس الاختصاصي من إنجازه بسبب علاقاته الجيدة مع الخارج التي من شأنها انقاذ لبنان وتحقيق المبادرة الفرنسية».

وسأل نجم: «هل المطلوب إعطاء النائب جبران باسيل وزارة معينة لتتم الموافقة على التشكيلة الحكومية؟».

وحول جولة الرئيس الحريري الخارجية، أكد نجم أنه يعمل على تأمين كمية كبيرة من اللقاحات كمساعدة للبنانيين وهو مستعد للعودة بأية لحظة يقرر فيها الرئيس عون الاتصال به للتعاون وحلحلة عقدة الحكومة.ودعا النائب نزيه نجم رئيس الجمهورية العماد ميشال عون الى «التخلي عن مستشاريه واتخاذ القرارات المناسبة لإنقاذ البلد».

وأضاف: «إن الرئيس الحريري قادر على إنجاز ما لم يتمكن الرئيس الاختصاصي من إنجازه بسبب علاقاته الجيدة مع الخارج التي من شأنها انقاذ لبنان وتحقيق المبادرة الفرنسية».

واكيم: باسيل لم يقتنع أن لبنان منهار

غرّد عضو «تكتل الجمهورية القوية» النائب عماد واكيم عبر «تويتر» كاتبا: جبران باسيل لم يقتنع بعد ان الوضع في لبنان منهار واصبحنا في القعر، هو يحاول الحفر الى اعمق من القعر، يحيا على افتعال الازمات سياسياً دستورياً طائفياً... لا تهمه الانقسامات ونتائجها فقط مصالحه الخاصة لا لزوم لتشكيل حكومة فالبلد ماشي وهو موجود لأي استحقاق.

سليمان: ثلاثية جديدة للصمود والبقاء

في ظل أزمة صحية تخطت قدرات العالم، وتستنزف اليوم مؤسسات لبنان وجسمه الطبي والعسكري، اعتبر الرئيس ميشال سليمان أن «الغذاء، الصحة والامن ثلاثية لا غنى عنها للصمود والبقاء».

وكتب سليمان عبر تغريدة له امس: «احد مبارك، الغذاء، الصحة والامن ثلاثية لا غنى عنها للصمود والبقاء. دعم الفقراء، الجسم الطبي والمؤسسات العسكرية خطوط حمراء يمنع تجاهلها».

واشار الرئيس سليمان ان «الوضع الصحي مخيف، يجب قبل كل شيء تخصيص الدولة مساعدات مادية بالدولار او ما يوازيها للاطباء والممرضين العاملين في نطاق الكورونا والا لن يبقى اشخاص ليهتموا بالمرضى لتوفر الطلب عليهم في الخارجي.

الحريري علاقته بمركز «مبادرات الشرق الأوسط»

اعرب الرئيس المكلف سعد الحريري عن أسفه لتحميل اسم الرئيس الشهيد رفيق الحريري، اية اساءة للمملكة العربية السعودية وقيادتها.

وفي بيان صدر عن المكتب الإعلامي للرئيس الحريري، جاء ما يلي: تداولت مواقع إعلامية مقالاً للسيدين مايكل ايزنر وجاك ستيل(Michael Eisner & Jack Steele) نشره مركز رفيق الحريري ومبادرات الشرق الأوسط في واشنطن، يتعرض فيه للمملكة العربية السعودية وقيادتها.

ويؤكد المكتب الإعلامي أن لا علاقة للرئيس سعد الحريري بالمركز، وهو يأسف شديد الأسف تحميل اسم الرئيس الشهيد أية إساءة للمملكة وقيادتها، وقد تسلمنا منه أمانة الوفاء للمملكة وشعبها وتاريخنا مشهود في هذا المجال لن تشوهه الافتراءات.

يذكر ان المركز المذكور مموّل من رجل الأعمال بهاء الحريري، الذي قام بافتتاحه باحتفال رسمي.

ولاحقا أعلن بهاء الحريري ان المقال سحب من حسابه على «تويتر»، مشيدا بقيادة المملكة العربية السعودية.

الصايغ لعكر: من يمنعك من التصرّف بالمساعدة القطرية؟

توجه نائب رئيس حزب الكتائب اللبنانية سليم الصايغ الى وزيرة الدفاع في حكومة تصريف الاعمال زينة عكر قائلاً: «الوزيرة زينة عكر اتوجه اليك كانسانة حريصة وجريئة بالرغم من الخلاف الكبير مع حكومتك. انت نائبة رئيس الحكومة ووزيرة الدفاع والاهم انك منسقة المساعدات الدولية للبنان. هل لنا ان نعرف لماذا لا تتصرفين بالمساعدة القطرية المحجوزة في المدينة الرياضية؟ من يمنعك من ذلك؟».

الراعي يجدّد الدعوة للقاء مصالحة بين عون والحريري: لحكومة ولاؤها للبنان ولا حاجة لتغيير النظام

جدد البطريرك الماروني الكاردينال بشارة بطرس الراعي، دعوته رئيس الجمهورية العماد ميشال عون، والرئيس المكلف سعد الحريري الى لقاء مصالحة، متمنيا على الرئيس عون القيام بالمبادرة فالوقت لا يرحم، وقال: «واذا كانت لنا حكومة ولاء وزراؤها للبنان فقط دون سواه، عندها نستطيع القول: ان فجرا جديدا اطل على لبنان، ولا حاجة لدعوة الى تغيير النظام، بل للتقيد به.

ترأس الراعي قداس الاحد في كنيسة السيدة في الصرح البطريركي في بكركي، وقال : نصلي معا من اجل شفاء المصابين بوباء كورونا وإبادته، والراحة الابدية لضحاياه وعزاء عائلاتهم. مشيرا الى « ان اول ما يحتاج اليه كل مسؤول ولا سيما السياسيون هو النور الالهي، لكي يخرجوا من تعثراتهم، وتحجر مواقفهم الذي يجعلهم أسراها. ينبغي ان يعرفوا ان لبنان، كما يصفه القديس البابا يوحنا بولس الثاني «قيمة حضارية ثمينة»، و«يشكل ارثا للبشرية، كونه مهد ثقافة عريقة واحدى منارات البحر الابيض المتوسط» كما يستهل الارشاد الرسولي: رجاء جديد للبنان. فعلى ارضه تلاقي الاديان وحوار الحضارات، وعيش المسيحيين والمسلمين معا بالمساواة، وهو مصدر استقرار لبناء مجتمع اخوة وسلام (راجع: شرعة العمل السياسي بكركي ٥ آذار ٢٠٠٩، ص ٢٧).

واعتبر ان « لبنان هذه الجوهرة الثمينة بات في حالة تقويض لم نكن ننتظرها في مناسبة الاحتفال بمئويته الاولى: تأليف الحكومة معطل، القضاء فريسة التدخل السياسي والمذهبي، الاقتصاد مشلول في كل قطاعاته ، نصف مدينة بيروت مهدم، سكانها منكوبون، اهالي الضحايا مهمَلون، نصف الشعب اللبناني في حالة فقر. ان الباب المؤدي الى طريق الحل لكل هذه الامور هو تشكيل حكومة انقاذ مؤلفة من نخب لبنانية، شخصيات نَجحَت وتفوقت في لبنان والعالم، وتَتوقُ إلى خدمةِ الوطن بكل تجرد، وتحملِ مسؤولية الإنقاذ وترشيدِ الحوكمة. فالمطلوب من رئيس الجمهورية والرئيس المكلف ان يقدما للشعب أفضل هذه الشخصيات، لا من يَتمتع فقط بالولاءِ للحزْبِ أو بالخضوع للزعيم. لبنان يزخر بشخصياتٍ تعطيَ اللبنانيين وَالعالم صورة وطنهم الحقيقية.

اضاف الراعي : من هذا المنطلق، سعيت شخصيا بحكم المسؤولية الى تحريك تأليف الحكومة من أجل مصلحة لبنان وكل اللبنانيين. فلقي كثيرون في هذه المساعي بارقة أمل. وكون الدستور يحدد بوضوح دور كل من رئيس الجمهورية والرئيس المكلف، تمنيت عليهما أن يعقدا لقاء مصالحة شخصية تعيد الثقة بينهما، فيباشرا بغربلة الاسماء المطروحة واستكشاف أسماء جديدة وجديرة، واضعين نصب أعينهما فقط المصلحة العامة وخلاص لبنان، ومتجاوزين المصالح الآنية والمستقبلية، الشخصية والفئوية.

وتمنى «على رئيس الجمهورية اخذ المبادرة بدعوة الرئيس المكلف الى عقد هذا اللقاء. فالوقت لا يرحم، وحالة البلاد والشعب المأسوية لا تبرر على الاطلاق أي تأخير في تشكيل الحكومة.

واشار البطريرك الماروني الى ان « الدستور والميثاق الوطني المجدد في اتفاق الطائف، ثلاثة توجب على السلطة السياسية التقيد بنصوصها وبروحها، واستكمال تطبيقها، وتصويب ما إعوج منها في الممارسة، وتعزيز استقلالية القضاء كسلطة رابعة مستقلة، وحماية مؤسسة الجيش في كرامتها وهيبتها وكامل حقوقها. ان كرامة اللبنانيين من كرامة الجيش، والثقة بالقضاء هي الثقة بلبنان. اذا كانت لنا دولة تضع القانون فوق الجميع، وتحافظ على فصل الدين عن الدولة، ولا يستغل فيها السياسيون الطائفة والمذهب لاغراضهم السياسية، واذا كانت لنا حكومة ولاء وزراؤها للبنان فقط دون سواه، عندها نستطيع القول: ان فجرا جديدا اطل على لبنان، ولا حاجة لدعوة الى تغيير النظام، بل للتقيد به.

البطريرك الراعي خلال عظة الاحد

يمكن للخطوة أن تكون تاريخية وإنقاذية ووطنية بكل المعايير والمقاييس

هل استقالة رئيس الجمهورية كافية لإنقاذ الوضع؟

أحمد الزعبي

تقاطعت في الأيام الأخيرة أنباء عن مشاورات بين عدد من القوى السياسيّة التي تبحث «قيام جبهة وطنية لمواجهة الانقلاب على الطائف، خصوصاً بعد «الفيديو المسرب» الذي يتهم فيه رئيس الجمهورية الرئيس المكلف بـ «الكذب».

في الأثناء، لا الانهيار الحاصل، ولا التمنيات الخارجية، ولا الضغوطات الداخلية نجحت في إقناع المعطّلين بضرورة تشكيل حكومة تعمل على إخراج البلد من أزماته. لا جديد سوى الكيديات والنكايات والضحك على الشعب والتذاكي على المجتمع الدولي. أصلاً، لماذا الحكومة طالما لدينا المجلس الأعلى للدفاع، والشعب يعيش في نعيم قراراته المالية والأمنية، ولا تسأل عن الدستور، فالدساتير تحتاج رجال دولة يحترمونها.. هكذا يصبح توسيع إطار البحث للخروج من المأزق الوطني ضرورة، خصوصاً مع تقاطع معلومات مؤكدة عن خيبة أمل عميقة تنتاب أكثر من جهة عربية وازنة مما وصلت إليه الأوضاع في لبنان على كل المستويات.

الثورة سبّاقة برسم طريق الحل

قبل الأطراف السياسية المشار إليها، كررت الثورة مراراً مطلب تشكيل حكومة اختصاصيّين مستقلّين تحظى بثقة الداخل والخارج وتباشر إصلاح ما أفسدته المنظومة المتحكّمة وتوقف الانهيار الرهيب، لكنه رأت أيضاً أن أحدَ أهمّ مداخل كسر حلقة الجمود تبدأ باستقالة رئيس الجمهورية مع عرض موجبات هذه الأمر ومناقشة الهواجس التي تعترض تحقيقه، وأهمها أن هذا العهد غير مأسوف عليه، لأنه عهد نحس وبؤس وإفقار وتجويع، وعهد تعطيل الدستور وتغليب الشعبويات والكيديات وتقييد الحريات وعزلة لبنان، والأهم الأهم حاجةُ لبنان إلى رئيس حَكَم يفرض احترامه ويحترم المواقع الدستورية الأخرى في السرّ والعلن، ولا يرمي الكلام الفتنوي الطائفي بناءً على أحقاد وحسابات عائلية، ويصون الدستور والمؤسسات، ويؤمن بقوة جيش بلاده، وبأهمية الشرعية... وهذه المواصفات متوفرة في كثيرين من القيادات المارونية التي تتحسّر عما آلت إليه الرئاسة ولبنان، وهي قادرة على استعادة دور الرئاسة – الحَكَم، والعمل بإخلاص لمعالجة الانهيار.

ثمة كثيرون جداً يتمنون الذهاب سريعا لهذا الخيار، وأن يكون بمباركة البطريركية المارونية قبل غيرها، صوناً للبنان وللرئاسة ولما تبقى من مقومات للبلد الذي كان واحةً للشرق، وفي تقدير هؤلاء أن استقالة رئيس الجمهورية، وطبعا من ضمن شعار «كلن» لبقية المنظومة، مهمّة وضرورية وتعطي زخماً لبدء مرحلة انتقالية شفافة تعيد الأمور إلى نصابها، بعدما تحوّل موقع الرئاسة إلى طرف، ووضع الرئيس عون نصب عينيه مسألة توريث جبران باسيل فوق أي اعتبار.

لقد استنفد هذا العهد البائس، كل زخمه في رفع باسيل والدفاع عنه وتغطية تجاوزاته، ووضع كل امكانات الدولة وقدرة التعطيل في سبيل ذلك. خسرَ اللبنانيون أمنهم واقتصادهم ومدخراتهم وسمعتهم في العالم في ظل هذا العهد الذي يصرّ رمزه على تحدّي إرادة اللبنانيين ومشاعرهم من أجل الصهر المعجزة حتى وصلوا حرفياً، إلى جهنم. سبق للرئيس عون، ذات مرّة، أن «تحدى العالم كله، وأجهزةَ مخابراته أن يثبت أن فرداً من عائلته متورط بالفساد».. وإن حصل فإنه مستعد لأن يترك الرئاسة. ولسان حال الوقائع يصرخ؛ فخامة الرئيس فسادُ صهركم ليس بحاجة إلى أدلة، ماذا يعني أن تُعطّل البلاد ويُخنق الدستور، وتُحتجز الحكومات، ويُزرع الأزلام في الإدارات، وتُسخّر أجهزة الدولة وماليتها العامة في صالونات مطارات العالم، وتقرّ المليارات بشكل غير شفاف كرمى لعيون صفقاته؟

هل الاستقالة كافية؟

وإذ لا يكفي التنديد بسياسات العهد وممارساته وشعبوياته حصراً من دون الذهاب للمطالبة باستقالة الرئيس؛ هل الاستقالة ستكون كافية لقلب الأوضاع؟ وهل يدرك ساكن القصر في بعبدا ذلك؟

أغلبُ الظن أنه لم يفعل، ولن يفعل. لكن المهم هو التصويب بالاتجاه الصحيح، وتحديد أصل المشكلة وطريق الحل.. وأقصرها استقالته. بات رحيل رئيس الجمهورية مدخلاً ضرورياً لاستعادة الانتظام وخوض طريق الإنقاذ، ولا حاجة في ظل الوضع الخطير القائم إلى كل التبريرات والأوهام التي تعرقل الانتقال الفعلي والحقيقي بلبنان من الحضيض الكارثي، والفشل، والتفكّك والتخلي عن السيادة الذي يقبع فيه إلى مرحلة العودة لاحترام الدستور ومباشرة الإصلاح الحقيقي ومحاربة الفساد والمحاصصة، وكشف حقيقة الجريمة ضدّ الإنسانية التي حصلت في الرابع من آب، وإعادة لبنان إلى الشرعيتين العربية والدولية.

> **الاستقالةُ تحفظ ماء الوجه، وتؤمّن مخرجاً لائقاً، وتفتح ثغرة في جدار الأزمة وإعادة بناء السلطة.. والشعب لن يقبل، في حال حصولها، ببقاء الآخرين في مواقع التحكّم والسيطرة**

من المؤكد أن المجتمع الدولي يدرك تفاصيل الانتهاكات الخطيرة للقوانين الإنسانية التي مثّلتها جريمة المرفأ، ويدرك أيضاً تلاعب القوى السياسيّة بالدستور ومصالح الشعب، ويدرك – فوق ذلك – أنه قبل المبادرة الفرنسية وزيارات ماكرون، كما بعدها، وقبل فوز بادين، كما بعده، وقبل تكليف الحريري تشكيلَ حكومة لن تخرج للنور، كما بعده، وقبل انفجار بيروت الكارثي وتدمير بيروت، كما بعده.. لا خلاص لهذا البلد في غياب السيادة، وفي ظل الهيمنة والمشاريع الخارجية، وأطماع الشعبويين والوقحين من رموز هذا العهد.

استحقاق صعب.. لكنه استثنائي

سبق أن كتبنا، ونكرر اليوم أنه من منطلق الحفاظ على ما تبقى من الدولة ومؤسساتها، ومن أملٍ بالخروج من القعر، وإمكانيةٍ بإقناع المجتمعين العربي والدولي بمساعدة للبنان للنهوض منٍ جديد.. على رئيس الجمهورية الاستقالة من دون انتظار مزيد من غضب الشعب. الاستقالةُ إلى كونها تحفظ ماء الوجه هيَ، من دون شكّ، مصلحةٌ وطنيةٌ خالصة، وتؤمّن مخرجاً مشرفاً ولائقاً للرئيس عون لإنهاء هذا العهد البائس بأقل الخسائر، وتفتح ثغرة كبيرة ومهمة في جدار الأزمة.. وربما تشجّع آخرين من الطبقة السياسية المتحكّمة ليحذو حذوه في فتح الطريق أمام إنقاذ البلد، بعد وقف حالات الإنكار والمكابرة، بل إن الشعب لن يقبل، في حال حصول هذا الأمر، ببقاء الآخرين في مواقع التحكّم والسيطرة وتدمير البلد، وبهذا المعنى ستكون خطوة الرئيس عون تاريخية وإنقاذيّة ووطنية بكل المعايير، وتفتح الباب لإعادة تكوين السلطة على أسس شرعية ودستورية.

طالما الأزمة مستحكمة، والانسداد تام، والانهيار شامل، والهيمنة كاملة، وتخطي الدستور والقوانين والأعراف والتقاليد واللياقات فاضح، وأمام إصرار أركان السلطة على الإنكار، على الثورة، وعلى المجتمعين العربي والدولي المباشرة بالتفكير من خارج الخيارات المجرّبة، فأمام هول المأساة والتدمير المنهج، ينبغي اجتراح حلّ، وينبغي أن يتحمّل أحد المسؤولية التاريخيّة كمقدمة لفرض الأمر على الباقين.. وإلا هل نطالب باستقالة الشبح؟!

«الديمقراطية التوافقية» عِلّة لبنان

عامر جلول

الكثير يتهم ثورة ١٧ تشرين، أنها السبب الأساسي في الأزمات التي أحاطت لبنان مُؤخرًا، من كل جنب وصوب، ولكن للحقيقة، ما نعاني منه اليوم، هو عدم وجود باحثين ومفكرين وأكاديميات سياسية تُعنى بدراسة الواقع السياسي وإستشراف المستقبل، وكي يشخصّوا الحالة المرضية التي يعاني منها المجتمع السياسي والمجتمع الإنساني اليوم في لبنان، فإن لبنان كالمريض، الذي يُعاني من أمراض مُزمنة وليست مرضًا واحدًا، إنما عدة أمراض وُلدت مع ولادة الدولة القيصرية، فالفساد الحاصل لا يقتصر على فساد مالي أو إداري أو حتى المنظومة إطلاقًا، هناك خلل بنيوي أدى إلى هذا الإنفجار، الذي لن يطيب دون إستئصاله بشكل جذرّي، ولكنه بحاجةٍ إلى عدة عملياتٍ جراحية قد تُؤدي إلى موت المريض إن لم يُعالج بالشكل الصحيح والسريع، وأحد تلك الأمراض القاتلة هي الديمقراطية التوافقية، ما هي عيوب تلك الديمقراطية؟

ينص الدستور في مقدمته، على أن لبنان جمهورية ديمقراطية برلمانية، فلقد تأسس لبنان منذ نشأته الأصلية في عهد متصرفية جبل لبنان، ثم دولة لبنان الكبير سنة ١٩٢٠على أُسس طائفية، فهو عبارة عن بقعة جغرافية جمعت أطراف وشعوب وثقافاتٍ وحضاراتٍ مختلفة، أجبرتهم الظروف أن يعيشوا في أكذوبة العيش المُشترك، بسبب تلك الخلطة الديمغرافية الأثنية العجيبة، تم تكريس الديمقراطية التوافقية كمعيار للحكم، كالنموذج السويسري، الذي لا يشبه لبنان إطلاقًا، سويسرا أنهت صراعها وأتبعت سياسة الحياد منذ معاهدة فينا ١٨١٥ بعد الحروب البونابرتية، أما في لبنان، فهو يعيش في دوامة الصراعات الإقليمية، حيث يرتبط بها عقائديًا، وفكريًا وقوميًا وغيره، فلا حياد في لبنان.

جاءت الديمقراطية التوافقية كحل للنزاعات التي يعيشها لبنان، فهذه الطريقة تقوم على إنتزاع فتيل الصراع من الشارع ونقله إلى السلطة التنفيذية، فهناك ينحصر الصراع بين النخب السياسية التي من المفترض أن تكون نخبوية. في سنة ٢٠٠٩، ربحت المعارضة اللبنانية أي ١٤ آذار في الإنتخابات البرلمانية وحازت على أغلبية المقاعد، فخرج أمين عام حزب الله، مُقترحًا تطبيق الديمقراطية التوافقية، الإنزلاق القاتل نحو المجهول، حينها بدأت الدولة الدخول في دوامة الصراع في كيفية تشكيل حكومة، بالتراضي مع كل الأطراف الممثلة في مجلس النواب، رغم التعقيدات في إتخاذ القرار، بسبب طبيعة النظام القائم، الذي رسخ التصادم في القرارات بين رئيس الجمهورية ورئيس الحكومة، الا أن تلك المعضلة الجديدة، أصبحت أكثر خطورة من تلك، بالمختصر نستطيع أن نصف هذه الديمقراطية المعتلة، بأنها إنهاء حالة المعارضة والموالاة والتي هي جوهر الديمقراطية، ووضع كل المتخاصمين على طاولة واحدة من أجل إدارة شؤون البلد، فهذه الخلطة العجيبة، أدت إلى تعميقٍ وترسيخ الصراع البيروقراطي وكل أجهز الدولة المدنية والأمنية، وصل فيها الصراع إلى نوع من اللامركزية الإدارية في وزارات الدولة المركزية، التي من المفترض أن تأخذ أوامرها من رئيس الحكومة، وليس من الأحزاب التي ينتمي إليها الوزراء. هذا الصراع، أدى إلى فسادٍ إداري وتعارض في القرارات، ناهيك عن الجدل البيزنطي، الذي أصبحَ سائدًا في جلسات الحكومية، إضافةً إلى إنعدام وجود أي نوع من الرقابة والمساءلة النيابية، لأن كل الوزراء ينتمون إلى الأحزاب الموجودة في مجلس النواب، ومسألة عدم المساءلة، تحفز الوزير على العمل بكل حرية، دون أي قيودٍ رقابية من الشعب، كما أنه أيضًا، يستحيل تشكيل حكومة تكنوقراطية، والأخطر من ذلك، هو مضيعة الوقت في تشكيل حكومة جديدة بديلة عن التي أستقالت، فلقد عاش الشعب اللبناني فتراتٍ دون أيّ حكومة، ولكن الفراغ الحكومي اليوم هو أفضل للأسف من حكومة تأسست من متناقضاتٍ سياسيةٍ وفكريةٍ وعقائدية، ففي أي شركة، عندما يتم تعيين رئيسٍ مجلس إدارةٍ جديد، يقوم الرئيس بتعيين مقربين له كي يكونوا له مشتسارين وغير معرقلين.

لبنان هو عبارة عن تركيبة في غاية التعقيد الإجتماعي والسياسي، فقد تم تكريس العلّة «الديمقراطية التوافقية» التي هي عبارة عن قنبلة موقوتة في مجلس الوزراء، فصدى إنفجارها يتعدى البيروقراطية وصولاً إلى الطبيعة المجتمعية بحد ذاتها، فهذه الديمقراطية أدت إلى إنعدام وجود للديالكتيك المُنتج، إنما أدى إلى جدلٍ عقيم ثم إلى جدلية في كافة الإتجاهات والأصعدة، التي أدت إلى ضعفٍ في البنية المجتمعة وصيغة العيش الإنساني عمومًا والوطني خصوصًا. إن أردنا أن ننهض مجددًا، علينا أن نُنهي هذه الديمقراطية العفنة، كمرحلة أولى في محاربة العلل البنيوية في التركيبة اللبنانية.

الخازن للشيعي الأعلى: لوضع حدّ لأحد أصوات النشاز

كتب النائب فريد هيكل الخازن عبر حسابه على «تويتر» قائلا: أدعو بكلّ تقدير المجلس الاسلامي الشيعي الأعلى لوضع حدّ لأحد أصوات النشاز التي تصدر بغير رضاه وتمسّ بالحياة المشتركة في بلاد جبيل كما تتناول وبطريقة غير لائقة مراجع روحية كبرى عُرفت مثلكم بحرصها على الوحدة الوطنية.

تصحيح مفاهيم لبنانية مغلوطة أو تعابير في غير محلها! (٢)

تفجير المرفأ... المصارف والقضاء والأمن

سمير سكاف

تفجير المرفأ... وليس انفجار المرفأ!

ان الحديث عن «انفجار المرفأ» يفترض إمكانية «القضاء والقدر»! في حين أن تفجير المرفأ يؤكد على فرضيتين، إما مجتمعتين (وهو الأرجح) وإما منفصلتين؛ وهما جريمة التفجير والإهمال الجرمي. وفي الحالتين، فإن الجرم واضح!

المصارف بخير. وأموالكم بخير!

سلسلة أكاذيب لمصرف لبنان ولمصارف مفلسة نهبت أموال اللبنانيين وهرب أصحابها هذه الأموال الى خارج لبنان وأذلوا اللبنانيين ويذلونهم كل يوم للحصول على قرش واحد من جنى العمر في لبنان وفي الاغتراب! إن أموال المودعين ليست بخير. وليس هناك أي أفق لاستردادها. وعلى الرغم من أن الحلول تبدو فائقة، الصعوبة، فهي ليست مستحيلة!

الثقة بالقضاء اللبناني

لو كان القضاء اللبناني مستقلاً عن سيطرة الطبقة السياسية عليه لكان يمكن للّبنانيين أن يثقوا به! لكن مطالبة السياسيين بتحقيقات دولية في الجرائم الكبرى، كجريمة اغتيال الرئيس الشهيد رفيق الحريري، أو قضية تفجير المرفأ... تعكس عدم ثقتهم به. فهم من يقومون بتعيين القضاة في مراكزهم. ولذلك هم لا يثقون به! وحتى السيد حسن شكك في أحد خطاباته الأخيرة بامكانية تحقيق القضاء للعدالة.

أولوية محاربة الفساد!

إن الحديث عن محاربة الطبقة السياسية للفساد هو عملية تضليل للشعب اللبناني. إذ لن تقوم هذه الطبقة بسحب رجالاتها الفاسدين والمفسدين من مواقعهم كمفاتيح مالية للحصول على المشاريع الوطنية وعلى أموالها، ولا على إدارة المؤسسات العامة ودهاليزها!

الأمن ممسوك في لبنان!

فعلاً، إن الأمن ممسوك في لبنان. ولكن ليس كله ممسوكاً من القوى الوطنية. فكثيرة هي الجزر الأمنية الخارجة عن سيطرة الدولة. وذلك، من بعض مناطق البقاع الشمالي، الى المخيمات، الى المناطق التي تخضع لأمن حزب الله الذاتي.

الغد المشرق في لبنان

«وَإِنْ كَانَتْ عَيْنُكَ شِرِّيرَةً فَجَسَدُكَ كُلُّهُ يَكُونُ مُظْلِمًا، فَإِنْ كَانَ النُّورُ الَّذِي فِيكَ ظَلاَمًا فَالظَّلاَمُ كَمْ يَكُونُ!» إنجيل متى (٦ :٢٣).

لا ينبغي على اللبنانيين أن يفقدوا الأمل. ولكن بيعهم الآمال الكاذبة وتعلقهم «بحبال الهوا» مضر لهم وليس مفيداً! فالخروج من جهنم يتطلب خطوات لا تريد الطبقة السياسية اتخاذها، إن لجهة اعتماد سياسات مختلفة جذرياً لسياساتها الحالية أو لجهة إجراء إصلاحات سياسية تفترض إلغاء جزء من ذاتيتها والتخلي عن مصالحها الأنانية وعن محمياتها المالية. وهذا غير وارد! فكفة الانتحار الجماعي ما تزال هي الراجحة حتى الآن!

إن مفاهيم كثيرة أخرى في لبنان تحتاج الى شفافية في التعاطي. لكن التعمية والتضليل والتمويه أسياد التعاطي الكاذب الحالي، كما السابق!

الهيئة السياسية للتيار

اعتبر «التيار الوطني الحر» خلال اجتماع الهيئة السياسية ان «ازمة كورونا يجب ان تشكل حافزا لتسريع تشكيل الحكومة، وحمل حكومة تصريف الاعمال مسؤولية التقاعس.

عقدت الهيئة السياسية في التيار إجتماعها الدوري إلكترونيًا برئاسة النائب جبران باسيل وخصصّته لتداعيات أزمة كورونا الخطيرة وأصدرت بيانا اعربت خلاله عن «القلق لزيادة أعداد المصابين بفيروس كورونا والوفيات الناتجة عنه في ضوء محدودية الإمكانات سواء لدى الدولة أو لدى القطاع الخاص، وتعتبر الهيئة أن المطلوب اليوم وقفة تضامن وطني مع المصابين وإتخاذ إجراءات أبرزها: تعزيز قدرة المستشفيات لتأمين المزيد من الأسرّة المخصصة لمرضى كورونا والمعدات والمستلزمات الطبية اللازمة ولا بد من مشاركة للمنتشرين اللبنانيين في العالم ليساهموا في هذه العملية، وحثّ الحكومة على فتح الباب أمام استيراد كل اللقاحات المرّخص لها.

واعتبرت الهيئة «أن ملف أزمة كورونا يجب أن يكون حافزاً لتسريع تشكيل الحكومة كما أنه يجب أن يحفز حكومة تصريف الأعمال للقيام بواجباتها خصوصًا الوزراء الذين يفسّرون الإستقالة على أنها تنصّل من المسؤولية فينكفئون عن العمل»، مشيرا ان «الدستور يحمّل حكومة تصريف الأعمال مسؤولية التقاعس الذي يؤدي في هذه الظروف الصعبة صحياً وماليًا الى إلحاق الضرر لا بل الخطر بالمواطنين مما يرتّب على الوزير المتقاعس مسؤولية قانونية وأخلاقية تجاه المواطنين».

«الصحافة والجيش» خندق واحد ورسالة مشتركة

زياد علوش *

لست بموقع الدفاع والتبرير عن المهنة لكن، الصحافة هي الطور الأولي من أطوار الإعلام، وليست المنظومة الصحفية مقصورة على نقل الأخبار فحسب، بل هي فن يحتاج لحبكة إعلامية وتحليل عميق وأسلوب أدبي رشيق وثقافة رصينة .. فيما يعرف بـ «الفن الصحفي».

فالتقرير الصحفي الجيد –هو في جوهره عملية خلق وابتكار، ولكن ذلك يتطلب بطبيعة الحال نظرة جريئة وتعبيراً موضوعياً.

والفن الصحفي على النقيض من الفن الأدبي، لأنه تعبير موضوعي، وابتعاد تام عن الذاتية التي يتصف بها الأديب .. فالأديب يعني بنفسه، ويقدم لنا ما يجول بخاطره، ويسجل ما يراه وفقاً لرؤيته الخاصة، وبرموز وإشارات تنم عن ثقافته وتجاربه وعقليته.

أما الصحفي فهو ملتزم بالموضوعية والحدث توصيفا وتحليلا، ومعني بنقل الخبر إلى الجمهور أكثر من الاهتمام بوصف مشاعره ونظرته الخاصة للموضوع.. إن الصحفي «فنان موضوعي» يقدر الواقع ويرصده بصدق وأمانة واحترافية، أن ركيزة الصحافة قائمة على الوقائع المشاهدة، وتنأى عن المبالغات والتهاويل.

والصحافة مثلها مثل أي رسالة إعلامية منها النافع المفيد ومنها الضار الخبيث،ومن أخبث أنواع التحقيقات الصحفية ما يسمى بـ «تحقيق الهروب»، حيث يصنف هذا النوع بأنه من أخطر أنواع التحقيقات الصحفية، حيث يتم الاعتماد عليه في «إلهاء الناس» وإبعادهم عن التفكير في مشاكلهم الرئيسية، بل إن هذا النوع حينما ينسحب على فنون الصحافة الأخرى من مقالات وتقارير وغيرها، فهو يقوم بدفع المتلقي بطرق خفية وغير مباشرة إلى نسيان قضاياه المصيرية وهمومه الملحة.

وبهذا تتحول مهنة الصحافة في خفاء ومكر ودهاء من منبر للتمكين المعرفي والثقافي إلى منبر تسطيح وتسفيه وتجهيل.

ويصف الرئيس الأميركي (جيفرسون) الصحافة بأنها أداة لتنوير عقل الإنسان، ولتقدمه ككائن عاقل أخلاقي واجتماعي.

ويقول(أدولف.س.أوكس)، ناشر جريدة نيويورك تايمز: «إن الصحافة مهنة لا تستميلها الصداقات، ولا يرهبها الأعداء، وهي لا تطلب معروفاً، ولا تقبل امتناناً .. إنها مهنة تتغاضى عن العاطفة، والتحيز، والتعصب إلى أبعد الحدود، فهي مكرسة للصالح العام، ولفضح الألاعيب والانحرافات، والقصور في الشؤون العامة، وتتعامل بروح العدل والإنصاف، مع أصحاب الآراء المعارضة، مهنة شعارها «ليكن هناك نور».

لمصلحة من ولماذا يتم استهداف قيادة الجيش اللبناني وقد تعمدت قيم «السيادة والحرية والاستقلال بالشرف والتضحية والوفاء»؟!.

مع تصاعد الانهيارات في المؤسسات الوطنية اللبنانية بفعل الفساد والافساد وغياب الروح الوطنية وتنامي الادوار الموازية لا سيما في «الامن والعسكر«تحت عناوين من التسييس والادلجة، خدمة للمصالح الشخصية والاقليمية، شكلت حالة الاستعصاء على الاختراق السياسي والاعلامي لمؤسسة الجيش اللبناني تفرداً وتحدياً أثار حفيظة البعض،فكان لا بد من بعض الاساليب «المشفرة».

من الصعوبة بمكان في زمن كثرة استدعاء الصحفيين، ان يضع المرء نفسه بين «عين وعين» على رأي وزيرة الاعلام منال عبد الصمد، لكنني آليت على نفسي دائماً مع الزملاء في مهنة المتاعب «ان انصر زملائي «ظالمين ومظلومين» فإن كانوا مظلومين وقفت الى جانبهم وإن كانوا ظالمين نهيتهم عن ذلك.

في قصة استهداف قائد «فجر الجرود» العماد جوزف عون، اقول مهلاً ايها الزميل العزيز، لطالما احترمت جرأتك ومهنيتك وشجاعتك لكنك هذة المرة تسرعت وجافيت الحقيقة والرجوع عن الخطأ فضيلة،لأن استهداف القائد على هذة الصورة في هذا التوقيت هو استهداف للمؤسسة.

ما هكذا تورد الابل يا زميل فلا تجزى الحسنة بالسيئة، العماد عون اقدم حيث لا يجرؤ الآخرون أنه مكرراً بطل «فجر الجرود» والتاريخ والحاضر المشرف والمستقبل الواعد وصاحب النقاء الوطني والانضباط العسكري وعلى صورة المؤسسة التي نفتخر باقي الرفاق، اطمئن ايها الزميل لن تسقط مؤسستنا العسكرية في قبضة التطويع لا بالترهيب ولا بالترغيب، لا للطوائف ولا للتيارات والاحزاب ستبقى فقط رهن اشارة المصلحة الوطنية العليا، والرسالة الحضارية اللبنانية الجامعة.

تفيد بعض التحليلات بأن استهداف الجيش يأتي في سياق ممنهج طويل الامد، وحالة الاستعصاء على التطويع والاختراق اخرجت البعض عن طورهم، وما زج القيادة في قضية المرفأ الا من اجل الضغط في ملفات اخرى وردت في مضمون بعض المقالات وشكلت تقاطعاً يفيد باتجاهات الحملة المنهجة تتعلق بدور الجيش بضبط المعابر والحدود ومحاولة ثنيه عن القيام بواجباته الموكلة اليه بنص الدستور ويتعلق بالمفهوم العملي لتقاطع السياستين الدفاعية والخارجية على اسس وطنية،حيث يرى البعض انها تتناقض مع سياسة المحاور وقد اوكلوا انفسهم للدفاع عنها، ويتعلق هنا خصوصاً بما يصفونه بالعلاقة المعتلة بين الجيش والامريكيين والتي تجب ملاحقتها بالتصاريح المفبركة وعلى هذا الاساس تتم مقاربة العلاقة اللبنانية مع عمقه العربي وانفتاحه الدولي في بعض الغرف المظلمة.

هذا التخوف وفي ظل استعصاء مشادة التأليف الحكومي وضمانات ما بعد فترة العهد الحالي، يسعى لقطع طريق بعبدا على اي قائد جيش مقبل يحمل مفاهيم سيادية تتقاطع فيها المصلحة الوطنية العليا لا سيما في السياستين الدفاعية والخارجية.

* كاتب صحفي ومحلل سياسي

جعجع الى المؤتمر «الديموقراطي المسيحي» في ألمانيا: ملتزمون إرساء سيادة القانون ومكافحة فساد الدولة

أكّد رئيس حزب «القوّات اللبنانيّة» سمير جعجع أنه لا يمكن تحقيق أي تقدّم أو خلاص في لبنان طالما تتولى السلطة الأغلبيّة البرلمانيّة الحاليّة المكوّنة من حزب الله وحزب رئيس الجمهوريّة العماد ميشال عون وحلفائهم.

وقال: «كما هي الحال في أي ديمقراطية حقيقية، أعتقد بقوّة أن الإنتخابات البرلمانيّة المبكرة هي الطريقة الوحيدة لإحداث تغييرات وإيجاد حلول لمشاكل لبنان التي طال أمدها».

كلام جعجع، جاء في رسالة مصوّرة له وجهها إلى المؤتمر السنوي لحزب «الإتحاد الديمقراطي المسيحي» في ألمانيا، حزب المستشارة الألمانيّة أنجيلا ميركل، الذي خلاله سيتم انتخاب رئيس جديد للإتحاد خلفاً لأنجريت كرامب كارينباور ليقوم بخوص غمار الإنتخابات المقبلة لمنصب مستشار خلفاً لميركل.

وكان قد استهل كلمته بالقول: «اسمحوا لي أولاً أن أتمنى لمؤتمركم كل النجاح في انتخاب الرئيس الجديد لحزبكم، وفي السعي لتحقيق الصالح العام للشعب الألماني»، مثنياً على «التعاون القائم بين حزب «الاتحاد الديمقراطي المسيحي» وحزبنا، حزب «القوات اللبنانية»، وآملاً أن «تؤدي هذه العلاقة القوية القائمة على المبادئ المشتركة والتفاهم المتبادل إلى إنجازات تعود بالفائدة على كل من ألمانيا ولبنان».

ولفت جعجع إلى أنه «على الرغم من عدم الاستقرار السياسي الحالي والأزمة الاقتصادية الاجتماعية التي يعيشهما لبنان، فإننا في حزب «القوات اللبنانية» نبقى ملتزمين في مكافحة فساد الدولة والمحسوبية، وبالتالي إرساء سيادة القانون والشفافية والنزاهة».

وقال: «أنا فخور بأن أعلن أنه عقب انتفاضة الشعب اللبناني في تشرين الأول ٢٠١٩ السلمية على طبقته الحاكمة الفاسدة، كان حزب القوات اللبنانية هو المجموعة السياسية الوحيدة التي لم تتعرض لأي اتهامات على الإطلاق. في المقابل، أصبحت نزاهة ومهنية وزرائنا ونوابنا وإدارييننا نموذجاً أولياً يحتذي به الآخرون».

كما اكد جعجع في بيان «أنه الى جانب كل الخسائر التي ألحقتها المجموعة الحاكمة الحالية بالشعب اللبناني على مدى السنوات الاربع الاخيرة، فهناك جريمة متمادية لا تزال تحصل حتى الساعة بحق ما تبقى من ودائع اللبنانيين.

وقال:«السلطة الحالية وتحت ستار ما تسميه الدعم منذ سنة وثلاثة أشهر ونيف تهدر مليارات الدولارات يذهبون إما تهريبا الى سوريا، وإما تنفيعا لبعض كبار التجار والمستوردين، وإما هباء لمن ليسوا بحاجة للدعم، فيما العائلات الفقيرة المحتاجة فعلا لا يصلها من هذا الدعم الذي يصرف على اسمها وعلى حسابها الا النزر اليسير اليسير».

ودعا جعجع رئيس الجمهورية ميشال عون وحكومة تصريف الأعمال حسان دياب والمجلس المركزي لمصرف لبنان وحاكم المصرف المركزي، اليوم قبل الغد الى وقف هدر المليارات كما تهدر في الوقت الحاضر، والى توجيه ما تبقى من احتياطات مصرف لبنان الى العائلات الفقيرة المحتاجة حصرا، باعتبار ان هذا السبيل الوحيد لوقف الاستنزاف ودعم هذه العائلات لسنوات قادمة بدلا من ان يكون دعمها لأشهر قليلة متبقية.

كلمة ونص

«تتخيتة» الدولة!

عبد الفتاح خطاب

هذه خواطر من واقع الأحداث الحاليّة، منها الجدّي، ومنها ما ينطبق عليه القول «شرّ البلية ما يُضحك»:

وزّع كورونا

وزّع كورونا وإعدينا
وعا المستشفى ودّينا
لا تهلع كي لا تؤذينا
وما ضروري تعرف أسامينا.
إعدي كل الموجودين
من عكار لجزّين
من بيروت لبيت الدين
ومن زحلة لتبنين!

«تتخيتة» الدولة!

المدينة الرياضية تصلح لكل استخدام سوى الرياضة! خزّنوا فيها الشاي، الطحين، المستشفيات الميدانية، الأسِرّة، أجهزة التنفس، ومن يدري قد يُخزنوا فيها لقاحات الكورونا!

سياسيّات

– سياسيو لبنان غير قادرين على بناء بلد أو رعاية شعب ... لكنهم حتماً قادرين على التعطيل والهدم.

– باختصار: عون باقي ... حكومة ما فيش ... الانهيار حاصل ... دبّروا حالكم!

– كل مذهب يعتقد أنه يُمكنه أن يحكم ويُسيطر منفرداً، ومأساة لبنان أنه تحوّل الى حقل تجارب متكررة مريرة ومدمّرة.

– التهريب إلى سوريا قائم على قدم وساق: شعب واحد في بلدين ... وواحد منهما يُعيل الإثنين!

– ما القاسم المشترك بين التيّار العوني والتيّار الترُمبي؟

مزهر يُلزِم الدولة تسليم مريضي «كورونا» جهازَي تنفس

حسن وقّع العقد النهائي مع Pfizer.. هارون: لا أسرّة

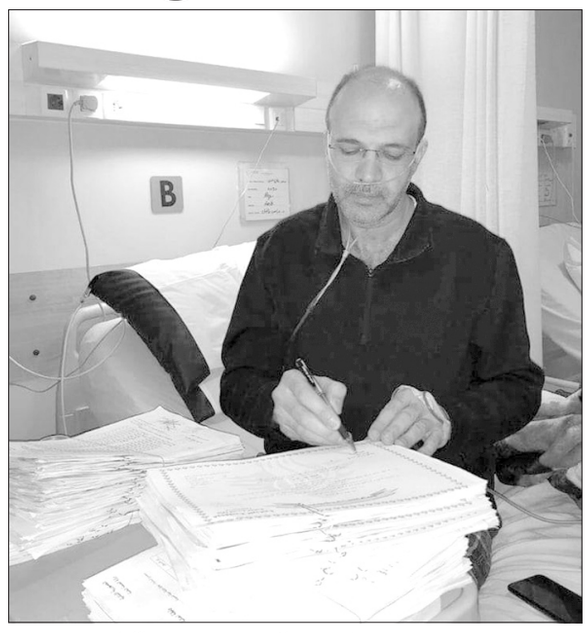

د. حمد حسن من غرفته في المستشفى يوقع عقد اللقاح

جانب من حملة التعقيم في أحياء تعمير عين الحلوة

بعدما أصبحنا في أعماق الأزمة «الكورونية»، والوباء يتاكلنا من كل حدب وصوب، والوفيات يتزايدون بالعشرات يومياً، ناهيك عن الإهمال والاستهتار والتخلّف، شعبياً وسياسياً، وبينما لا يزال أمام أكثر من أسبوعين على أقل تقدير لاستلام الدفعة الأولى من لقاحات Pfizer، في ظل ضبابية آليات كيفية توزيعها، ومن سيستحقها أولاً، تناقلت وسائل الإعلام – على ذمة الراوي – أنّ الرئيس سعد الحريري توصل خلال زيارته الأخيرة إلى دولة الامارات العربية المتحدة، إلى نيل موافقة أوليّة تسمح للبنان بالحصول على نحو مليون جرعة من اللقاح الصيني مجاناً، تصل إلى لبنان خلال أسابيع.

حصيلة الموت

وأمس، أعلنت وزارة الصحة العامة في تقريرها اليومي، عن «تسجيل ٣٦٤٥ حالة جديدة مُصابة بفيروس «كورونا»، خلال الساعت الـ٢٤ الماضية، منهم ٣٦٤٠ مُصاباً من المقيمين و١٤ من الوافدين، ليرتفع العدد التراكمي للإصابات إلى ٢٥٢٨١٢، في حين سجلت الوزارة وفاة ٤٠ مُصاباً في ٢٤ ساعة، ما رفع بدوره العدد التراكمي للضحايا إلى ١٩٠٦، فيما بلغ عدد حالات الشفاء ١٥٣٠٣٨ حالة.

حسن نشيط رغم المرض

إلى ذلك، أعلن المكتب الإعلامي لوزير الصحة العامة في حكومة تصريف الاعمال الدكتور حمد حسن، في بيان، أنّ الأخير «وقع صباح الأمس، العقد النهائي مع شركة فايزر لتأمين أكثر من مليوني لقاح تصل تدريجياً بداية شباط المقبل، ويضاف هذا العقد الى الاتفاق الموقع في تشرين الأول الماضي مع منصة كوفاكس العالمية، التي ترعاها منظمة الصحة العالمية لتأمين مليونين و٧٠٠ الف لقاح من شركات عالمية متعددة ستصل تباعا الى لبنان».

وبعدما صدر قاضي الأمور المستعجلة في النبطية أحمد مزهر قراراً قضى بإلزام الدولة اللبنانية تسليم أجهزة تنفس اصطناعية من هبة الأجهزة الموجودة في المدينة الرياضية الى مريضين مصابين بفيروس بكورونا تحت طائلة غرامية إكراهية مقدارها عشرون مليون ليرة لبنانية عن كل يوم تأخير في تنفيذ القرار.. كان الوزير حسن يتابع عمله من غرفته في المستشفى، متحدياً إصابته بالوباء، حيث أعلن مكتبه الإعلامي في بيان عن أنّه «١- بالنسبة إلى أجهزة التنفس والأوكسيجين: تسلمت الوزارة فجرا (فجر أمس) ١٨ قطعة من أجهزة التنفس الكاملة (ICU Ventilators)، لاستخدامها في أقسام العناية الفائقة للمرضى من ذوي الحالات الحرجة، وهي تشكل الدفعة الأخيرة من سلسلة دفعات إشترتها الوزارة في شهر آذار الماضي من قرض البنك الدولي، وتأخر وصولها بسبب مشكلة تحويلات مالية للمستورد. وقد بدأ توزيع الأجهزة بمتابعة من رئيس حكومة تصريف الأعمال الدكتور حسان دياب ووزير الصحة العامة الدكتور حمد حسن بحسب الضرورة.. وتترقب الوزارة في وقت قريب وصول دفعة إضافية من أسرة العناية الفائقة وأجهزة التنفس التي تم شراؤها من منظمة الصحة العالمية وسيتم توزيعها بالمنهجية نفسها على مستشفيات حكومية وخاصة».

وتابع البيان: «٢- بالنسبة إلى المستشفيات الميدانية المقدّمة من دولة قطر، فقد بادر رئيس مجلس النواب نبيه بري إلى الطلب من وزير الصحة العامة بتحويل المستشفى الميداني القطري من صور إلى مستشفى رفيق الحريري الحكومي الجامعي أو المدينة الرياضية، على أن تقوم جامعة البلمند بجهود مشكورة من رئيسها الدكتور الياس وراق بتشغيل المستشفى بالتعاون مع النقابات المعنية وكليات الطب والمستشفيات الجامعية والصليب الأحمر بمواكبة مباشرة من وزارة الصحة العامة وفرقها المتخصصة. في الوقت نفسه، تستمر الأعمال في سير الضنية وطرابلس لتركيب المستشفيين الميدانيين القطريين في القريب العاجل ونقل الأجهزة الموجودة في المدينة الرياضية إليهما».

هارون وأبيض: الواقع سيئ

من جهته، أشار نقيب أصحاب المستشفيات الخاصة سليمان هارون إلى أنّ «الأسرّة كلها مشغولة في الأقسام المخصصة لمرضى COVID-١٩، فضلاً عن امتلاء أقسام الطوارئ، ولا يوجد في المستشفيات الخاصة سرير واحد لا لمريض كورونا ولا غيره، وهناك العشرات من المرضى يتنقلون من مستشفى إلى آخر بحثاً عن سرير، فالواقع أنّ مستشفيات لبنان تخطّت طاقتها الاستيعابيّة».

ولفت هارون إلى أنّ «المستشفيات الخاصة ضاعفت خلال الشهر الماضي عدد أسرّتها المخصصة لكورونا لتصل إلى ٦٠٠ سرير عناية فائقة و١١٠٠ سرير عادي، وأنّ هذا أقصى ما يمكن أن تقوم به، إذ إنها لا تستطيع تحمّل تجهيز المزيد من الأسرة في ظلّ الأزمة الاقتصادية التي تعاني منها بسبب فقدان العملة الوطنيّة قيمتها، فضلاً عن تخلف الدولة عن تسديد مستحقات المستشفيات المتراكمة».

□ أما مدير عام مستشفى بيروت الحكومي الجامعي فراس الأبيض فأكد أنّ «كلام نقيب المستشفيات الخاصة الدكتور سليمان هارون حول امتلاء أسرّة «كورونا» في المستشفيات بما فيها أقسام الطوارئ هو توصيف دقيق للواقع السيئ، وخاصة في بيروت وجبل لبنان، والنبطية».

تعقيم وإصابة

هذا، وبينما كان متطوعو الدفاع المدني في الهيئة الصحية الإسلامية ينفذون حملة تعقيم، تركزت على المنازل ومداخل الأبنية السكنية في أحياء منطقة تعمير عين الحلوة، كما وزعوا مواد التعقيم والكمامات على المواطنين، ودعوا الاهالي الى التزام مقررات التعبئة للوقاية من الفيروس لاسيما أثناء فترة الاقفال التام.

أفاد مراسل «اللواء» سامر وهبي بأنّ بلدية زفتا أصدرت بيانا جاء فيه: «بعد إجراء الفحوصات اللازمة والتأكد من إصابة أمين صندوق البلدية علي يوسف حمزة بفيروس كورونا تتمنى له البلدية الشفاء العاجل باذن الله تعالى. لذا وبناء عليه نعلن للأهل الكرام عن إغلاق مبنى البلدية إبتداءً من صباح اليوم السبت بتاريخ ١٦/ ١ / ٢٠٢١ و حتى صباح يوم الأربعاء المقبل».

صلاح بكري .. ستبقى شعلتك متوقّدة

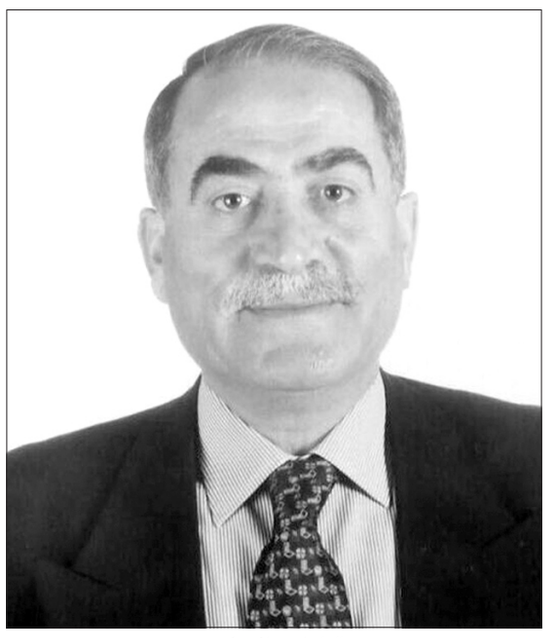

الراحل صلاح بكري

لم يتردد يوماً في خوض المعارك العسكرية منها والسياسية، لأنه كان يعتبر نفسه مشروع شهيد على مذبح الوطن والقضية الفلسطينية، ولكنه لم يكن يُقيم حساباً للمرض، ولو كان خبيثاً مثل الكورونا، لأنه كان لا يخطر بباله أنه سيفارق هذه الدنيا على فراش المرض، وليس في ساحات الوغى.

بدأ مشواره النضالي باكراً من مقاعد الجامعة مواكباً إنطلاقة حركة فتح في غزّة ١٩٦٥ ، وصادق القادة المؤسسين من أبوعمار إلى أبوجهاد وأبوإياد ورعيلهم، وكان في مقدمة حملة الشعلة النضالية من أجل فلسطين، وحماية لأخوة الدم بين اللبنانيين والفلسطينيين.

كان متحمساً لحركات التحرر العربي، وخاصة في مرحلة إندلاع موجات «الربيع العربي»، ولكن حسرته كانت كبيرة بعدما تحول الربيع العربي إلى مرتع لصراع الدول الإقليمية والدولية، وبات ساحة لمنظمي «الفوضى الخلاقة».

أصبح قليل الكلام بعد الخيبات الكبيرة. ولكن عندما يتكلم يضع النقاط فوق حروفها الصحيحة، بصراحة وحسم، لا تترك مجالاً للأخذ والرد، ولا تفسح مجالاً لأهل التنظير والفلسفات الواهية، أمام صاحب تجربة واقعية ومديدة في المسيرة النضالية.

صلاح بكري خسرتك الأمة مناضلاً، وخسرناك صديقاً وفياً، مخلصاً وصادقاً، ولكن شعلتك ستبقى متوقّدة، وذكراك ستبقى شمعة مضيئة في ظلام هذا الزمن الرديء.

صلاح سلام

فقط في لبنان ... ضحايا كورونا يُبعثون أحياء

عبد الفتاح خطاب

جاء في التقرير اليومي لوزارة الصحة بتاريخ ١٦-١-٢٠٢١ أن العدد التراكمي للحالات المُثبتة منذ ٢١ شباط ٢٠٢٠ بلغ ١٨٦٦ حالة وفاة.

وفي التقرير اليومي لوزارة الصحة بتاريخ ١٧-١-٢٠٢١ سُجّلت ٤٠ حالة وفاة جديدة، ومع ذلك بلغ العدد التراكمي ١٨٦٥ حالة، أي أن ٤١ ضحية عادت إلى الحياة!!

الجمهورية اللبنانية
وزارة الصحة العامة

ترصد عدوى الكوفيد 19 في لبنان
16 كانون الثاني 2021

	خلال 24 ساعة المنصرمة	التراكمي منذ 21 شباط
عدد الحالات المثبتة في لبنان	5872	249158
عدد الحالات المثبتة المحلية	5861	245533
عدد الحالات المثبتة الوافدة	11	3625
عدد حالات الوفاة	41	1866
عدد حالات القطاع الصحي	4	2328

من توصيات وزارة الصحة العامة:
غسل اليدين – الكمامة – المسافة الآمنة
التهوية – عزل المريض والمخالط – آداب السعال

1787 الرقم الجديد للخط الساخن

(جدول رقم ١)

الجمهورية اللبنانية
وزارة الصحة العامة

ترصد عدوى الكوفيد 19 في لبنان
17 كانون الثاني 2021

	خلال 24 ساعة المنصرمة	التراكمي منذ 21 شباط
عدد الحالات المثبتة في لبنان	3654	252812
عدد الحالات المثبتة المحلية	3640	249173
عدد الحالات المثبتة الوافدة	14	3639
عدد حالات الوفاة	40	1865
عدد حالات القطاع الصحي	6	2328

من توصيات وزارة الصحة العامة:
غسل اليدين – الكمامة – المسافة الآمنة
التهوية – عزل المريض والمخالط – آداب السعال

1787 الرقم الجديد للخط الساخن

(جدول رقم ٢)

«المجلس الشيعي» استنكر تصنيف «العتبة الرضوية» بقائمة الإرهاب

استنكر المجلس الإسلامي الشيعي الأعلى في بيان، «العقوبات الأميركية الجائرة على الجمهورية الإسلامية الإيرانية، التي تمادت في طغيانها، بإدراج العتبة الرضوية المقدسة ضمن قائمة الإرهاب»، مؤكداً أنّ «هذا القرار يشكل استهدافا للمقدسات الدينية وسلوكا عدوانيا خطيرا غير مسبوق يستفز مشاعر المسلمين وينتهك القوانين والاعراف الدولية والقيم الدينية والثقافية».

وطالب المجلس «الادارة الامريكية بالتراجع عن هذا القرار اللاشرعي وغير الاخلاقي، وبالتخلي عن هذا السلوك العدواني لما تمثله العتبة الرضوية من قيمة دينية وثقافية للمسلمين في العالم وقيمة ثقافية وانسانية عالمية».

كما دعا المجلس «منظمة الأمم المتحدة للتربية والعلم والثقافة (اليونسكو) الى ادانة هذا القرار من منطلق تحمل مسؤوليتها في حفظ هذا المعلم الثقافي ودوره التربوي ومكانته العلمية والحضارية».

عراجي: ١٠ أيام لا تكفي.. وحب الله: لتمديد الإقفال

الإلتزام قارب الـ٩٥٪.. وقوى الأمن تحذّر المخلين

كورنيش بيروت البحري: وين؟!

سوق صبرا.. إصرار على الخرق (تصوير: محمود يوسف)

أربعة أيام انقضت من عمر الإقفال العام، شهدت تقلّبات ما بين إلتزام وانتهاك، ففيما استغلّ المواطنون انفراجات يوم السبت المناخية، فاستعرت الطرقات بالمشاة، لاسيما الشوارع الداخلية، ناهيك عن الأسواق الشعبية، خاصة سوق اللحوم والخضار في محلة صبرا، الذي كان عامراً بالباعة والمتبضعين، دون أي إلتزام، فسارع عناصر شرطة بيروت إلى ضبط الوضع، لبينما كان مشهد أمس الأحد، صمتاً مُطبقاً وفراغاً في الطرقات، وإغلاقاً تاماً للمحال التجارية، اللهم إلا المستثناة، وهو أغلب الظن بسبب وصول العاصفة وصقيعها، الذي أجبر المتبجحين والمخالفين على إلتزام منازلهم.

عراجي وحب الله للتمديد

وأمس أيضاً، أكد عضو لجنة الصحة النيابية النائب عاصم عراجي أن «الإقفال لمدة عشرة أيام غير كافٍ للحدّ من انتشار الفيروس، بل يجب الإغلاق لمدة ثلاثة أسابيع كما توصي منظمة الصحة العالمية»، موضحاً أن «ترشيد الدعم يجب أن يقوم على تقديم مساعدة عينية للناس ليتمكنوا من العيش».. ليتبعه وزير الصناعة في حكومة تصريف الأعمال عماد حب الله عبر حسابه مغرداً عبر «تويتر» مطالباً بتمديد الإقفال، حيث كتب: «مرحلة الطوارىء الحالية تتطلب من الجميع: تمديد الإقفال – التزام الجميع او الزام دون استثناء بالاجراءات المتشددة – إلغاء التجمعات المنزلية – ترشيد الدعم (هذا ما نفذنا للصناعة) – دعم العائلات المحتاجة – تعاون الجميع للدعم بأي طريقة....».

قوى الأمن تحذر

جاء ذلك في وقت حذّرت المديرة العامة لقوى الأمن الداخلي من الإلتفاف على قرار الإقفال، مؤكدة عدم تهاونها، حيث جاء في بيان صادر عنها: «تشدد قوى الأمن الداخلي على ضرورة استمرار المواطنين بالتزام منازلهم وعدم الخروج إلا للضرورة القصوى، كون نجاح هذا القرار في الحد من انتشار فيروس كورونا القاتل، مرتبطا بمدى احترام تطبيقه. وهي تحذر من عمليات الالتفاف على قرار الإقفال العام، وإن عناصرها –المنتشرة بشكل واسع على مختلف الأراضي اللبنانية – ستستكمل العمل على تطبيقه بحزم وصرامة مع مطلع الأسبوع، كما أنها لن تتهاون في ملاحقة كل المخالفات، وستعمل على تنظيم محاضر ضبط بحق المخالفين منهم، وختم المؤسسات المخالفة بالشمع الأحمر».

وبالفعل طبقت القوى الأمنية تهديدها، حيث أقدم عناصر فصيلة المريجة على داهمة محل ألعاب إلكترونية في حي السلم، يتجمّع فيه عدد من القاصرين، وخالف قرار الإقفال العام؛ فتمّ تنظيم محضر عدلي وخُتم المحل بالشمع الأحمر.

إلتزام في المناطق

إلى ذلك، ولليوم الرابع على التوالي، كانت العاصمة بيروت ومختلف المناطق أشبه مدن للأشباح، حيث خلت الشوارع من المارّة، ومثلهم السيارات، وأقفلت المحال، ولم يخرق الحظر إلا الأمطار وسيولها الفيضانية، أو الثلوج وتراكماتها.

□ وفي صيدا، أفادت مراسلة «اللواء» ثريا حسن زعيتر بأنّ عاصمة الجنوب التزمت في رابع أيام قرار الإقفال العام وحظر التجول، كما أجبرت العاصفة الناس على ملازمة منازلهم وتحديداً المشاة الذين يستغلون عطلة نهاية الأسبوع ويقصدون الكورنيش البحري لممارسة الرياضة أو الصيد بالصنارة، فيما شهدت سوق بيع السمك «الميرة» في صيدا، حركة بيع خجولة وإقبالا محدودا جدا.

□ وفيما أفاد مراسل «اللواء» سامر وهبي بأنّ مدينة النبطية وجوارها شهدت إلتزاماً تاماً، خاصة بسبب الطقس العاصف، وكان مراسل اللواء من حاصبيا حسين حديفة يشير إلى أنّ «منطقة حاصبيا لا تزال ملتزمة بالتعبئة العامة ومنع التجول لليوم الرابع على التوالي، فبدت الطرقات خالية من حركة السير إلا الضباب، وعلى الرغم من رداءة الأحوال الجوية فإن دوريات القوى الأمنية لم تغب عن إقامة الحواجز والدوريات إنفاذا للقرار وحث الناس على ملازمة منازلهم حفاظا على سلامتهم».

□ اما في زحلة، فقد بلغت نسبة الإلتزام بالإقفال العام حوالى ٩٥٪، مع استمرار المؤسسات التجارية بالاقفال باستثناء تلك المخصصة لبيع المواد الغذائية والافران والصيدليات وبعض مؤسسات تحويل الاموال، وهو ما يأتي توازيا مع انتشار لحواجز القوى الأمنية في زحلة، شتورة، تعلبايا و طريق الفرزل.

كما شهدت مناطق ومدن محافظة بعلبك الهرمل وقضاءي البقاع الغربي وراشيا التزاما شبه تام تماشيا مع مقررات مجلس الدفاع الأعلى وقرار التعبئة العامة، حيث قاربت نسبة الإقفال الـ٩٠٪، فيما سجلت خروقات في حركة الآليات والسيارات على الطرقات الدولية والرئيسية التي استحصلت على اذونات للحالات الطارئة من قوى الأمن الداخلي».

الجيش ينفي اعتداء آل جعفر على دورية ضبطت محروقات مهرّبة

غرّدت قيادة الجيش عبر حسابها الخاص على موقع التواصل الاجتماعي «تويتر» بأنّ «دورية من الجيش ضبطت بتاريخ ١٦/١/٢٠٢١ في محلة قبش – القصر شاحنة بيك آب محمّلة بحوالى ٢٠٠٠ ليتر من المازوت أثناء محاولة تهريبها الى سوريا واوقفت سائقها محمد علي جعفر ومحمد حسن ياسين الذي كان برفقته»، مؤكدة أنّ «لا صحة اطلاقاً للمعلومات التي وردت على مواقع التواصل الاجتماعي عن تعرض الدورية لاعتداء اثناء ضبط الشاحنة وتوقيف المهربين».

وكانت الأخبار قد تواترت أمسع، إقدام عدد من الأشخاص، ينتمون إلى عشيرة آل جعفر، على الانقضاض بالعصي والأدوات الحادة على دورية للجيش أوقفت شاحنة «بيك آب» تُستخدم في تهريب المحروقات في منطقة المنصورة، الواقعة بين منطقة القصر الحدودية ومدينة الهرمل، وحاول المعتدون منع عناصر الجيش من مصادرتها، ما أدّى الى عراك وتضارب، إلى أن تمكنت الدورية من السيطرة على الآلية وسحبها من المكان ومصادرتها.

تزامناً كان محتجون في منطقة البقاع الأوسط، قد نظموا مساء أمس وقفة احتجاجية على طريق ضهر البيدر الدولي عند مفرق جديتا، تضامناً مع الناشط عبدالله حمزة، الذي أوقفته القوى الأمنية في الشمال لاعتراضه بعض الشاحنات المتوجهة الى سوريا في منطقة عكار.

يُشار إلى أنّه وبالتزامن أيضاً، تعرضت دورية للجيش إلى إطلاق نار من قبل مطلوبين خلال عملية المداهمات في حي الشراونة بعد مصادرة سيارات مسروقة.

البيك آب المصادر

هاشم: من حق أبناء مزارع شبعا وتلال كفرشوبا الوصول إلى أراضيهم

النائب هاشم خلال زيارته عائلة الراعي زهرة الذي خطفه العدو

أكد عضو كتلة التنمية والتحرير النائب قاسم هاشم خلال زيارته مزرعة بسطرة المحررة ان «وجودنا مع اهلنا في هذه الارض هو للتهنئة بإطلاق سراح ابنهم (الراعي حسن زهرة، الذي أطلق سراحه لاحقا) وتأكيدا على هوية مزارع شبعا اللبنانية باجزائها المحررة والمحتلة ووجود العدو الاسرائيلي هو مخالف لكل المواثيق والشرائع لانه محتل ومغتصب لهذه الارض واحتلاله لن يبدل من حقيقة لبنانيتها».

وقال: «ليعرف العدو قبل غيره ان من حق اهلنا ابناء مزارع شبعا وتلال كفرشوبا. الوصول الى كل شبر من ارضهم اكان محررا او محتلا وعلى الارض لا نقر ولانعترف بما يسمى خطا ازرق او احمر. وهذا ما أكد عليه لبنان الرسمي منذ عام ٢٠٠٠ واليوم مع استمرار ممارسات العدو وانتهاكاته وقرصنته اليومية فاننا نطالب الجهات الدولية المعنية بضرورة وضع حد للانتهاكات والممارسات العدوانية بكل اوجهها لانها تقوض الاستقرار ليس في الجنوب فحسب بل على مساحة لبنان واساس ذلك الاستفزاز الدائم هو استمرار الاحتلال لأجزاء من ارضنا والانتهاكات اليومية للسيادة الوطنية».

علامات استفهام حول حريق جديد في القصر الحدودية؟!

في فترة أقل من أسبوعين، تعود منطقة القصر الحدودية إلى الواجهة، لغرض واحد، ألا وهو اندلاع حريق ضخم في محطة للمحروقات في المنطقة، والسؤال: ما خلف هذه الحرائق التي لكأنها حلّت محل «معلم التلحيم» الذي أشعل نيران بيروت ولم يتمكن من إطفائها؟!

وفي التفاصيل، أنّ مواقع التواصل الاجتماعي تناقلت خبراً مصحوباً بصور بعيدة، حول نشوب حريق ضخم عند الأولى من فجر الأحد في محطة للمحرقات في بلدة القصر – قضاء الهرمل لصاحبها (ك .ج) دون وقوع إصابات، واقتصرت الأضرار على الماديات فقط.

ليسارع رئيس بلدية القصر محمد زعيتر إلى نفي الأمر، موضحاً أنّ الحريق الذي شب بعد منتصف ليل أمس الأول، لم يقع في محطة محروقات تعود ملكيتها للمواطن (ك.ج)، إنما على مسافة منها، حيث قامت القوى الأمنية والقضائية بالتحقيق اللازم، واقتصرت الأضرار على الماديات.

اقتصاد شدّة ومسغبة وغلاء وبلاء وأوبئة!

ذوالفقار قبيسي:

نادرا ما أصيب بلد وشعب بهذا الكم المروّع وهذا العدد الكبير من الكوارث والنكبات والملمّات والأزمات مجتمعة كلها وبقدّها وقديدها في عام واحد وفي مختلف القطاعات والمجالات حتى لا يكاد قطاع أو مجال واحد مستثنى من الإصابات ولدرجة يمكن أن يوجز وصف الـ٢٠٢٠ – ٢٠٢١ بأنه: «عام البلاء والغلاء والوباء».

فمن «مجاعة» الودائع وجائحة الكورونا وفاجعة الانفجار مرورا بجنون الدولار وغلاء الأسعار والامتناع عن دفع الالتزامات وجفاف الاحتياطيات وطبع المزيد من الليرات والمحاصصات المانعة لتشكيل الحكومات وتمييع التشريعات وفساد الإدارات وكبح أو قمع تحقيقات القضاء في العديد من الملفات وتعثّر المحاولات لاسترداد المسروقات والمنهوبات وتوقف المفاوضات لمنع استباحة الثروات المهدورة في البحر، والاعتداءات في الجو والتهريبات عبر الحدود في البر، وتوسّع دائرة الفقر والجوع والبطالة وانكماش الانتاج وكساد الصناعات وتصاعد الدين العام وارتفاع عجز الميزانيات واشتداد المناكفات السياسية والصراعات الأقليمية والدولية على بلد لا يبني اقتصاده مما ينتج ولا يكفيه لقوت يومه مما يزرع ولا ليقي برده مما ينسج، بل يعتمد على هبات الأخ المغترب ومنح الشقيق القريب وقروض البعيد الغريب، حتى إذا اختلت الموازين في الخارج وجفّت الموارد في الداخل أصيب اقتصاده بنكسة وانتاجه بسكتة ومعيشته بهزيمة!

وبالأرقام:

ناتج تقلص من ٥٥ مليار الى ١٨ مليار دولار ودين عام يدق أبواب الـ١٠٠ مليار دولار وعملة وطنية انهارت أمام دولار تصاعد من ١٥٠٠ ليرة الى ٩٠٠٠ ليرة وانخفاض احتياطيات العملات الأجنبية خارج الاحتياطي الالزامي الى ٢ مليار دولار وتضخم سنوي يدق باب الـ٤٠٠٪، وعجز في ميزان المدفوعات بـ١٠ مليارات دولار وفي الموازنة العامة بـ١١،٤٪ من الناتج وانخفاض الموجودات المصرفية بـ٢٥٪ والودائع بـ١٧٪ والقروض بـ٢٥٪ ومعدل الفقر الى ٥٥٪ والفقر المدقع الى ٢٥٪ والبطالة الى ٤٠٪. * تنويه: «المسغبة» في العنوان هي الجوع مع التعب الشديد، وبلغة قبائل «هذيل» هي المجاعة. وفي الآية الكريمة: ﴿*أو اطعام في يوم ذي مسغبة*﴾ (سورة البلد ١٤).

مياه بيروت: تعرّض منشآت سد القيسماني للسرقة

المنشآت المتضررة في السد

تكسير واعتداء وولدنة حرام

أعلنت مؤسسة مياه بيروت وجبل لبنان في بيان، أن «منشآت سد القيسماني التابع للمؤسسة تعرضت لعملية سطو على مرحلتين، حيث سرقت في المرحلة الأولى أول من أمس كابلات الكهرباء التي تربط السد بالمحول الكهربائي بهدف تشغيله؛ ثم عاد السارقون في اليوم التالي وحاولوا كسر باب المستودع لسرقة المحطات وأجهزة إضافية من دون أن يتمكنوا من ذلك.

وعلى الفور، تقدمت المؤسسة بشكوى إلى القوى الأمنية لملاحقة الفاعلين وأخذ بصماتهم آملة تحديد هوياتهم بأقصى سرعة ممكنة وعدم تكرار الإعتداء على السد الذي يغذي ٢٣ قرية بالمياه، في وقت أن التصليحات وكلفتها المرتفعة بالعملة الصعبة ستؤثر سلبا على برنامج إمداد المشتركين بالمياه، بعدما اضطرت المؤسسة إلى تشغيل السد على المولدات الكهربائية التي لا يمكن استهلاكها بشكل متواصل.

وتعقيباً، طالب أمين سر كتلة «اللقاء الديموقراطي» النائب هادي أبو الحسن في تغريدة له عبر حسابه الشخصي على «تويتر»«الأجهزة الأمنية والقضائية بكشف عملية السرقة لكابلات الكهرباء الخاصة بسد القيسماني ومحاولة سرقة المستودع العائد للسد، و اذ نشكر الجيش اللبناني و القوى الأمنية على الجهود التي يقومون بها لحفظ الامن والاستقرار، نطالبهم بحماية هذا الموقع الحيوي لأبناء المنطقة عموما».

قوى الأمن: من المُعيب من أجل سبق صحفي اتهامنا

الأعمال الواقعة خارج مستشفى رزق وأثارت بلبلة «لا لزوم لها»

أوضحت المديرية العامة لقوى الأمن الداخلي، في بيان، أنّ «ما يتم تداوله على بعض مواقع التواصل الإجتماعي، عن توقيف أعمال البناء من قبل قوى الأمن الداخلي في مستشفى رزق الجامعي LAU، بسبب إقامتها هذه الأعمال في الباحة الخارجية التابعة للمستشفى لزيادة عدد الأسرة لمرضى كوفيد».

وقالت: «كل ما في الأمر أن إحدى دوريات قوى الأمن الداخلي التي تتجول في هذه المنطقة، قامت بسؤال المعنيين عن الأعمال الجديدة الجارية، ثم اتصل رئيس الدورية بآمر الفصيلة، الذي طلب منه تقديم كل التسهيلات والمساعدة للاسراع في هذا البناء الضروري لمرضى كوفيد».

وختمت: «من المعيب على البعض من أجل سبق صحفي مغلف بطابع إنساني، من دون مراعاة الظروف الإستثنائية التي تمر بها البلاد في ظل إنتشار هذا الوباء الخبيث، إتهام قوى الأمن الداخلي ظلما، التي تعمل جاهدة لضمان سلامة وأمن المواطنين».

«الصناعة» تحذّر: منتجات تركية وإسرائيلية بشعارات لبنانية في الخارج

توجهت وزارة الصناعة، في بيان، إلى «وسائل الاعلام اللبنانية والعالمية بالمعلومات المثبتة بالصور التي تظهر بوضوح لجوء تركيا واسرائيل وغيرهما من الدول، إلى خداع المستهلكين في الأسواق الخارجية باعتماد شعارات وتسميات على منتجات غذائية توحي بأنها من منشأ لبناني».

وأضاف البيان: «إن هذا التعدي المستجد – القديم يعتبر احتيالا وقرصنة، ويشكل جريمة موصوفة بحق سيادة لبنان واقتصاده وصناعته. وستعمل وزارة الصناعة مع وزارة الخارجية والمغتربين على الايعاز إلى البعثات الديبلوماسية اللبنانية في الخارج لمتابعة هذا الموضوع، وصولا إلى مقاضاة الجهات الفاعلة».

وأكدت الوزارة أن «إقفال المصانع اللبنانية خلال فترة الاغلاق التي يمكن أن تتمدد، يضيف الى ما ورد أعلاه مشكلة تجميد الاقتصاد الوطني وايقاف دورته الانتاجية والتصديرية ويتسبب في خسارة الصناعيين المصدرين أسواقهم غير الممكن تعويضها مستقبلا، بما يفيد المنافسين في الخارج في كسب هذه الأسواق».

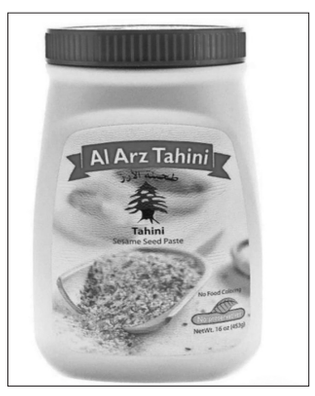

طحينة الارز.. غش وخداع بإسم لبنان

سوريا تزيد الرسوم على السيارات اللبنانية والأردنية للنقل الخارجي

بذريعة «المعاملة بالمثل»، أعلنت محافظة دمشق عن زيادة على قيمة الرسوم والبدلات المالية للسيارات اللبنانية والأردنية العاملة على خطوط النقل الخارجي في مركز انطلاق السومرية.

وحدّد تقرير مالي أقرّه مجلس المحافظة مؤخرا رسوم التسجيل بمئة ألف ليرة، للسيارات التي تحمل لوحات مرور إلى لبنان أو الأردن، والعاملة على خطوط النقل الخارجي لدى مركز الانطلاق الغربي السومرية، يضاف إليها رسم بدل الخدمة عن السنة التي تم تسجيلها فيها سابقا وهي ٥٠ ألف ليرة.

وحسب التقرير فقد تم رفع قيمة رسم تسجيل السيارات اللبنانية والأردنية المنقطعة عن العمل لأكثر من سنتين إلى ١٥٠ ألف ليرة، في حال عودتها للتسجيل من جديد لدى مركز الانطلاق، إضافة إلى رسوم بدل الخدمة مع الغرامات المتراكمة على السيارات عن سنوات الانقطاع سابقا وهي ٧٥ ألف ليرة.

كذلك فرض التقرير غرامات مالية تصل إلى ٢٠ ألف ليرة في حال مخالفة السيارات المسجلة لدى مركز انطلاق لبنان والأردن لإجراءات مراجعة المراكز أو المكاتب الحدودية التابعة له من أجل تنظيم اللوائح الإسمية اللازمة.

وكانت الرسوم التي فرضتها المحافظة منذ ٢٠١٧ على السيارات التي تحمل لوحات مرور لبنانية أو أردنية، وتعمل على خطوط خارجية في مركز السومرية محددة بـ٥٠ ألف ليرة، كما كانت رسوم إعادة التسجيل للسيارات المنقطعة عن العمل لمدة سنتين فأكثر محددة كذلك بـ٥٠ ألف ليرة.

وأعلنت محافظة دمشق حينها أنّ ذلك جاء من مبدأ «المعاملة بالمثل»، بعدما فرضت العاصمة اللبنانية بيروت رسوما وغرامات على السيارات السورية.

«لبنان والمهجر»: بيع حصة «بنك بلوم مصر» لـ«المصرفية العربية»

أعلن «بنك لبنان والمهجر» في بيان عن أنّه و«المؤسّسة المصرفية العربية» وقّعا اتفاقية بتاريخ ٢٠٢١/٠١/١٥ يقوم من خلالها (BLOM BANK SAL) ببيع حصته الكاملة والبالغة ٩٩،٤٪ في وحدته المصرية BLOM BANK Egypt SAE إلى(BSC) Bank ABC) ، على أن تخضع للموافقة من قبل المصرف المركزي المصري والبنك المركزي اللبناني بالإضافة إلى بعض السلطات التنظيمية الأخرى في كل من مصر والبحرين.

يبلغ المبلغ المعروض من قبل (BSC) Bank ABC) لقاء استحواذ ١٠٠٪ من BLOM BANK Egypt SAE قيمة ٦٧٠٠ مليون جنيه مصري (٤٢٧ مليون دولار أميركي).

وستُجرى عملية البيع من خلال طرح عرض إلزامي يقدّمه Bank ABC BSC إلى جميع حاملي الأسهم في BLOM BANK Egypt SAE بعد الحصول على الموافقات الرسمية الالزامية ومن ضمنها موافقة البنك المركزي المصري والهيئة العامة للرقابة المالية في مصر، ويتوقع اتمام الصفقة بشكل نهائي في النصف الأول من العام ٢٠٢١.

وتعقيباً أكد رئيس مجلس إدارة ومدير عام BLOM BANK سعد أزهري أنّه «في هذه الصفقة حرصنا على مصلحة المصرف وكل المعنيين به، بحيث ستُمكّن المصرف من الإمتثال لتعاميم المصرف المركزي اللبناني التي تطلب من جميع المصارف العاملة في لبنان زيادة رأسمالها بنسبة ٢٠٪».

ما العمل لتفادي الوقوع فريسة قراصنة الـWhatsapp

أفادت المديرية العامة لقوى الأمن الداخلي بأن «عدد من مستخدمي تطبيق «Whatsapp» تعرضوا في الآونة الأخيرة إلى إقفال حساباتهم، نتيجة اعتماد أشخاص مجهولين على ثغرات في التطبيق، كإدخال حساب المستخدم (الضحيّة) في مجموعات أو تلقّيه ملفات ونصوص بأحرف أجنبية غير مفهومة أو صور محظورة عالمياً، بحيث يتم –تلقائياً– حظر الحساب من قبل الشركة المشغلة بسبب مخالفة شروط الاستخدام».

وطالبت المديرية المواطنين، «تفاديا لوقوعهم ضحية أعمال مماثلة، اتباع الموجودة على الرابط التالي: http://isf.gov.lb/ar/articles/٩١١٣٣٧١

قضائيات

بعد ١٦ يوماً على وفاة شقيقتها.. الطفلة ترايسي تتعرّض لاعتداء وحشي على يد زوجة والدها والقضاء يتحرك

منازل بوحوش بشرية.. للقضاء استحضروا هذه الصورة مهما طالت المحاكمة!!

تعرضت الطفلة ترايسي ٧ سنوات للاعتداء والضرب على يد خالتها زوجة والدها، وهي ترقد في المستشفى في حين تحرك القضاء لفتح تحقيق بالحادثة واحالة الملف لمتابعته في محافظة البقاع في لبنان.

لكن المفاجأة التي فجّرتها جدة الطفلة، ان شقيقة هذه الضحية انجيلينا وعمرها ٩ سنوات قد توفيت منذ ١٦ يوما اثناء وجودها في منزل والدها وزوجته.وطالبت الجدة بفتح تحقيق لاسباب الوفاة وتعيين طبيب شرعي لكشف كافة الملابسات.

ملف الطفلة كاملاً بين يدي القاضي رولان شرتوني الذي طلب نقل الطفلة الى المستشفى بعدما شاهده من تعنيف وحشي، وقرر توقيف زوجة الوالد وترك الوالد رهن التحقيق.

من جهتها، أعلنت رئيسة «الاتحاد لحماية الأحداث في لبنان» أميرة سكر، في بيان، أنه «بتاريخ ٢٠٢١/١/١٤، استدعي مندوب الاتحاد لحماية الأحداث في لبنان من الجهات المعنية لحضور تحقيق مع قاصر عمرها ٧ سنوات، تقطن مع والدها وزوجته، وذلك لكونها شاهدة على وفاة أختها القاصر. واكتشف المندوب في أثناء التحقيق وجود خطر كبير على القاصر. وفور انتهاء التحقيق، تواصل مع مديرة مكتب جبل لبنان التي تواصلت مع القضاء المختص، وناشدته باسم الاتحاد عدم تسليم الطفلة لوالدها وزوجته من جديد، وأصرت على ضرورة عرضها على الطب الشرعي الذي عاد وحضر، ليتبين وجود حروق وكدمات كبيرة على جسم الطفلة مما يستدعي ضرورة إدخالها المستشفى للعلاج».

وقالت: «معاون المفوض الحكومي الرئيس رولاند الشرتوني تدخل شخصيا في الملف لمتابعة نتائج التحقيق عن كثب، وبناء على إشارته، نقلت القاصر إلى المستشفى للحصول على العلاج والتغذية اللازمين. وأوقف الشخص المسبب للعنف، والذي قد يكون مسببا لوفاة الطفلة الأولى».

ولفتت إلى أن «مكتب الاتحاد في جبل لبنان اقترح بعد استحصاله على رقم والدة الطفلة البيولوجية المطلقة، والتي كانت حرمت من ابنتيها سابقا، أن تسلم الطفلة لها بعد خروجها من المستشفى، على أن يتم إجراء تقييم فعلي لوضع الأم وفتح ملف حماية وتحويله إلى قضاء الأحداث في البقاع للمتابعة».

وختمت سكر: «يا ريتك إنت بتربيني، هذه هي الكلمات التي نطقت بها الطفلة لمندوب الاتحاد في جبل لبنان بعد انتهاء التحقيق».

قضاء عجلة الشوارع!

وبدلاً من انتظار حكم القضاء أصدر عدد من الشبان حكم العجلة بالشارع ببراءة زوجة الأب، حيث أقدموا على قطع طريق عام رياق – بعلبك بالإتجاهين قرب مفرق بلدة بريتال بالإطارات المشتعلة، احتجاجا على توقيف (أ.إ.) المتهمة بالتسبب في وفاة إبنة زوجها وتعذيب إبنته الثانية من زواجه السابق، معتبرين أنها «بريئة من التهم المنسوبة إليها».

مكبل اليدين داخل سيارة في المريجات وإطلاق نار بلا إصابات في التبانة

عثر ظهر أمس، على شخص مكبل اليدين داخل سيارة رباعية الدفع من نوع جيب شيروكي لون اسود، زجاجها حاجب للرؤية تحمل اللوحة رقم ٩٧٦٥/ج، على طريق ضهر البيدر في محلة المريجات. وأنه لدى وصولها عند حاجز ضهر البيدر لقوى الأمن الداخلي، استوضح عنصر الحاجز من السائق عن أوراق السيارة، وحيازته لرخصة الفوميه، إلا أن السائق لم يمتثل لعنصر حاجز الامن وأقلع بسيارته، فقام العناصر بوضع العوائق الحديدية الشائكة، إلا أن السيارة أكملت طريقها نزولا باتجاه البقاع.

وعلى الفور سيرت قوى الأمن الداخلي دورياتها بحثا عن السيارة، وفي وقت لاحق أبلغت بلدية المريجات قوى الأمن فيه عن وجود سيارة على طريق عام المريجات وبداخلها شخص مكبل اليدين. فتوجهت على الفور دوريات قوى الامن الداخلي والجيش اللبناني، وعملوا على تطويق المكان، وباشر الجيش التحقيق مع المخطوف، الذي قال في إفادته الأولية إنه جرى خطفه من قبل شخصين على طريق المطار في بيروت.

من جهة أخرى،وقع إشكال فردي بين عدد من الشبان، تطور الى إطلاق نار في منطقة التبانة دون وقوع إصابات، وحضرت على الفور عناصر من الجيش وتعمل على ملاحقة مطلقي النار.

من هو رضا خضرا شاغل اللبنانيين وانكلترا؟..

كتب وسيم صبرا:

فوجيء متابعو حسابات نادي برايتون الإنكليزي، عبر وسائل التواصل الاجتماعي، بحملة غضب واسعة، عقب الإعلان عن التشكيل الرسمي للفريق، لمواجهة ليدز يونايتد والتي انتهت بفوز برايتون بهدف وحيد، ضمن منافسات الجولة الـ١٩ من الدوري.

لكن سرعان ما زالت المفاجاة، بعدما تبين ان وراء ظهور الآلاف من أيقونة «الغضب» بالتفاعل مع منشورات برايتون، خاصة بوست الإعلان عن تشكيل الفريق أمام ليدز، يعود لغياب اللبناني الشاب رضا خضرة عن التشكيل، حيث كان ابناء جلدته ينتظرون ان يمنحه مدرب الفريق مساحة زمنية اكبر من الدقائق الاربع التي شارك بها امام مانشستر سيتي يوم الاربعاء المنصرم.

وخضرة (١٩ عاماً) ابن مدينة صور، انضم لبرايتون مطلع الموسم الجاري قادمًا من بوروسيا دورتموند الالماني، لينضم لفريق تحت ٢٣ عامًا بالنادي، ولكن مشاركته الاولى امام سيتي قبل ايام، ورغم ضيقها زمنيا، حفزت اللبنانيين لدعمه، بما يشبه التفاعل الذي لقيه محمد صلاح نجم ليفربول الحالي في بداياته مع تشلسي قبل اعوام.

وصحيح ان مشاركة خضرا تبدو نادرة، لكونه بحاجة للتدرج بفرق الفئات العمرية، لكن اللبنانيين يرون به نجماً واعداً، نظراً لصغر سنه، خاصة وانه كان مرشحاً للانضمام الى مانشستر يونايتد قبل اشهر، لكن برايتون كان السباق لضمه.

صحيفة «ديلي ميل» البريطانية كانت اعدت تقريرا عن اللاعب وما يمكن أن يقدمه، وذلك بعدما بات اسمه على كل شفة ولسان جماهير مان يونايتد الصيف الفائت، خاصة أن نشأة اللاعب كانت مع دورتموند الفريق المعروف باختياره الدقيق للاعبين الشباب وصقل مواهبهم.

واللافت ان الاف المشاركات التي وراءها لبنانيين لا تزال تتدفق على صفحات برايتون وبوتيرة تصاعدية منذ مساء الاربعاء المنصرم، وهي مرشحة للازدياد حتى موعد المباراة المقبلة للفريق بمواجهة بلاكبول بكأس الاتحاد الانكليزي السبت المقبل، فهل يشركه مدربه غراهام بوتر، ليروي ظمأ اللبنانيين برؤية احد لاعبيهم بقميص ناد يصنف الدوري الذي يشارك به بالطليعة اوروبيا وعالمياً.

اللبناني خضرا بات نجماً بعيون ابناء وطن الارز..

يونايتد يحتفظ بالصدارة وبايرن يبتعد بها

ليفربول تراجع للمركز الثالث خلف ليستر وفشل باسقاط يونايتد المتصدر..

خيّم التعادل السلبي على موقعة ليفربول ومانشستر يونايتد على ملعب الأنفيلد مساء الأحد، في قمة مباريات الجولة الـ١٩ من الدوري الإنكليزي الممتاز لكرة القدم.

وبهذه النتيجة، حافظ مانشستر يونايتد على موقعه في صدارة الترتيب بعدما رفع رصيده إلى ٣٧ نقطة، كما رفع ليفربول رصيده إلى ٣٤ نقطة في المركز الثالث خلف ليستر سيتي الوصيف. واسقط ليستر ضيفه ساوثهامبتون بهدفين نظيفين بتوقيع جيمس ماديسون (٣٧)، وهارفي بارنيس (٩٠)، فرفع الفائز رصيده لـ٣٥ نقطة مقابل ٢٩ للخاسر.

وتغلب توتنهام على مضيفه شيفيلد يونايتد ٣-١، وسجل ثلاثيته سيرج أوريه (٥) وهاري كين (٤٠) وتانغي ندومبلي (٦٢)، وسجل لشيفيلد ديفيد ماكغولدريك (٥٩)، ورفع الفائز رصيده إلى ٣٣ نقطة مقابل ٥ للخاسر.

وهزم تشيلسي مضيفه فولهام بهدف وحيد سجله مايسون مونت (٧٨)، عاما بأن فولهام لعب الشوط الثاني كاملا بعشرة لاعبين، بعد طرد لاعبه أنتوني روبنسون أواخر الشوط الأول، ورفع الفائز رصيده إلى ٢٩ نقطة مقابل ١٢ للخاسر.

وفي المانيا، نفض بايرن ميونيخ غبار فقدانه لقب كأس ألمانيا، وابتعد بصدارة الدوري بفوزه الصعب على ضيفه فرايبوغ ٢-١ بختام المرحلة الـ١٦.

ويدين بايرن ميونيخ بفوزه لمهاجمه الدولي السابق توماس مولر الذي صنع الهدف الأول لزميله الدولي البولندي روبرت ليفاندوفسكي الذي عزز موقعه بصدارة لائحة الهدافين برصيد ٢١ هدفا بفارق ٩ اهداف امام اقرب مطارديه مهاجم بوروسيا دورتموند الدولي النروجي إرلينغ هالاند.

وسجل مولر هدف الفوز بعد ١٢ دقيقة دقائق من إدراك فرايبورغ التعادل بواسطة نيلز بيترسن (٦٢).

واستفاد بايرن ميونيخ من تعثر مطارديه المباشرين لايبزيغ المتعادل مع مضيفه فولفسبورغ ٢-٢، وبوروسيا دورتموند المتعادل مع ضيفه ماينتس ١-١ كلاهما، وباير ليفركوزن الذي خسر امام مضيفه أونيون برلين صفر-١، للابتعاد ٤ نقاط بالصدارة.

جيمس هاردن يسجل انطلاقة جيدة مع نتس

هاردن استهل مشواره مع فريقه الجديد نتس بتحقيق «تريبل دابل»..

بدأ جيمس هاردن مشواره مع فريقه الجديد بروكلين نتس بأفضل طريقة وقاده للفوز على أورلاندو ماجيك ١٢٢-١١٥ بتحقيقه «تريبل دابل» بدوري كرة السلة الأميركي للمحترفين.

وسجل هاردن ٣٢ نقطة، مع ١٤ تمريرة حاسمة و١٢ متابعة واضاف كيفن دورانت ٤٢ نقطة مع ٥ تمريرات حاسمة و٤ متابعات. وخسر هيوستن روكتس امام مضيفه سان أنتونيو سبيرز ١٠٣-٩١، بقيادة ديمار ديروزن الافضل بـ٢٤ نقطة مع ٧ متابعات.

وتغلب تورونتو رابتورز على ضيفه تشارلوت هورنتس ١١٦-١١٣ بفضل رميتين حرتين في آخر ٣،٤ ثانية للكندي كريس بوشيه، وممفيس غريزليز على سفنتي سيكسرز ١٠٦-١٠٤، وسقط ميامي هيت بأرضه أمام ديترويت بيستونز ١٠٠-١٢٠، وقاد داميان ليلارد فريقه بورتلاند ترايل بلايزرز للفوز على أتلانتا هوكس ١١٢-١٠٦.

وكان أفضل لاعب بالموسمين الماضيين اليوناني يانيس أنتيتوكونمبو قاد فريقة ميلووكي باكس للتفوق على دالاس مافريكس ونجمه السلوفيني لوكا دونتشيتش ١١٢-١٠٩ يوم السبت، بمواجهة بين مرشحين لنيل جائزة افضل لاعب، وسجل يانيس ٣١ نقطة مقابل ٢٨ للشاب دونتشيتش.

وقاد ليبرون جيمس فريقه لوس أنجليس ليكرز حامل اللقب للفوز على نيو أورليانز بيليكانز ١١٢-٩٥، بتسجيله ٢١ نقطة و١١ تمريرة حاسمة و٨ متابعات، وفاز أوكلاهوما سيتي ثاندر على شيكاغو بولز ١٢٧-١٢٥، بعد التمديد، ولوس أنجليس كليبرز على ساكرامنتو كينغز ١٣٨-١٠٠.

متفرقات رياضية

□ كورونا يبعثر اوراق مونديال اليد في مصر.. حيث اتخذ الاتحاد الدولي لكرة اليد قرارا بإلغاء مباراة الرأس الأخضر أمام ألمانيا، والتي كان مقررا إقامتها، مساء الأحد، بمنافسات بطولة كأس العالم، واعتبار المنتخب الألماني فائزا، وأصدر الاتحاد بيانا رسميا، قال فيه، إن فحوصات فيروس كورونا أثبتت إصابة لاعبين بالرأس الأخضر وعدم اكتمال قائمة المنتخب لخوض لقاء ألمانيا، ووفقا لأحد المواد المتعلقة بالفيروس في مونديال اليد، يلزم وجود ١٠ لاعبين على الأقل بالفريق لخوض المباراة.

□ قال دانا وايت، رئيس الفنون القتالية المختلطة، إن حبيب نورمحمدوف (قد) يعود من الاعتزال اعتمادا على ما يحدث في ليلة UFC ٢٥٧ الأسبوع المقبل في أبوظبي، علماً ان البطل الروسي، اعلن اعتزاله بعد فوزه على جاستن جيثغي في أبوظبي في أكتوبر/ تشرين الأول الماضي، ليحتفظ بلقبه للوزن الخفيف، وستكون إحدى المعارك المهمة في ليلة UFC ٢٥٧ في ٢٤ الجاري في الإمارات بين كونور ماكغريغور وداستن بوارير.

TL

إعلان من شركة تلفزيون لبنان ش.م.ل.
عن استدراج عروض

على الراغبين من شركات الحراسة في تقديم عروضهم لعقد حراسة مبنى شركة تلفزيون لبنان ش.م.ل. لمدة سنة تبدأ اعتباراً من ١٥ شباط ٢٠٢١ وتنتهي في ١٤ شباط ٢٠٢٢.

الحضور شخصياً الى مبنى الشركة الكائن في بيروت – تلة الخياط – لاستلام دفتر الشروط وتفاصيله، من الادارة العامة في الطابق الخامس، اعتباراً من يوم الجمعة الموافق فيه ٢٠٢١/١/١٥ على ان تنتهي مهلة تقديم العروض ظهر يوم الجمعة الموافق فيه ٢٠٢١/٢/٥.

تعقد جلسة فض العروض يوم الإثنين الموافق فيه ٢٠٢١/٢/٨ في مركز الشركة في تلة الخياط في تمام الساعة الثانية عشرة ظهراً.

شركة تلفزيون لبنان ش.م.ل.

إصدار عباس مراسيم الانتخابات إرساءٌ للديمُقراطية وإنهاءٌ للانقسام

هيثم زعيتر:

شكّل إصدار رئيس دولة فلسطين محمود عباس مراسيم تحديد مواعيد إجراء الانتخابات العامة: التشريعية، الرئاسية والمجلس الوطني، خطوة هامة لإرساء الديمُقراطية بأشكالها كافة، وفق قانون عصري جديد، ورسالة إلى المُجتمع الدولي من خلال صناديق الاقتراع، على الرغم من الاحتلال الإسرائيلي واعتداءاته وإجراءاته التعسفية، وتأكيداً على إنهاء الانقسام الداخلي.

يأتي إعلان توقيت إجراء الانتخابات بعد ١٥ عاماً على آخر انتخابات جرت في مثل هذا الأيام من العام ٢٠٠٦، وما تلا ذلك من انقسام ترك تداعياته على الساحة الفلسطينية، استفاد منه الاحتلال الإسرائيلي، فنكث بالاتفاقات والمُعاهدات الموقعة، وعمل على تغذية ما يزيد الشرخ الداخلي.

وقد حظي إعلان الرئيس «أبو مازن» بإصدار المراسيم الانتخابية الثلاثة، بترحيب فلسطيني وعربي ودولي.

وفي هذا الاطار، استقبل الرئيس عباس، أمس (الأحد)، في مقر الرئاسة بمدينة رام الله، رئيس جهاز المخابرات العامة المصرية الوزير عباس كامل، و رئيس جهاز المخابرات العامة الأردنية اللواء أحمد حسني، والوفدين المرافقين لهما، بحضور رئيس جهاز المخابرات العامة الفلسطينية اللواء ماجد فرج.

وأطلع الرئيس «أبو مازن» الوفدين على آخر التطورات المتعلقة بالقضية الفلسطينية، وتحديداً ملف المصالحة الوطنية، وإصدار المرسوم المتعلق بتحديد موعد الانتخابات العامة.

وشكر الرئيس الفلسطيني الجهود الكبيرة التي بذلتها جمهورية مصر العربية بقيادة الرئيس عبد الفتاح السيسي، والمملكة الأردنية الهاشمية بقيادة الملك عبدالله الثاني، من أجل إنجاز ملف المصالحة الوطنية.

كما تم التباحث، خلال اللقاء، في العلاقات الثنائية وسُبُل تطويرها، والتنسيق الدائم، وتطورات الملف السياسي. وطلب نقل تحياته إلى الرئيس السيسي والعاهل الأردني الملك عبد الله الثاني.

من جهتهما، نقل رئيسا جهازي المخابرات العامة المصرية والأردنية، تحيات الرئيس السيسي والعاهل الأردني إلى الرئيس محمود عباس، ورحبا بإصدار الرئيس المرسوم الرئاسي المتعلق بتحديد موعد الانتخابات العامة، وأكدا دعم بلديهما الثابت والدائم للقضية الفلسطينية.

وستُجرى الانتخابات لاختيار ١٣٢ عضواً في المجلس التشريعي يوم السبت في ٢٢ أيار/مايو ٢٠٢١، ثم الرئاسية يوم السبت في ٣١ تموز/يوليو ٢٠٢١.

تعتبر نتائج الانتخابات التشريعية المرحلة الأولى من انتخابات المجلس الوطني الفلسطيني، الذي يستكمل تشكيله يوم الثلاثاء في ٣١ آب/أغسطس ٢٠٢١، وفقاً لأحكام المادة ٥ من النظام الأساس النظام الأساسي لـ«منظمة التحرير الفلسطينية»، بعد التفاهمات الوطنية، بحيث تُجرى حيثما أمكن ذلك.

تكمن أهمية إجراء الاستحقاق الانتخابي الفلسطيني لأنه:

- تتويج لجهود ومساعي وتوجهات الرئيس «أبو مازن»، الذي يؤكد دائماً التمسك بأهمية إجراء الانتخابات، وقد طلب مراراً من «لجنة الانتخابات المركزية» إنجاز الاستعدادات اللوجستية المطلوبة لتكون بجهوزية في موعد الاستحقاق.

- تأكيد على الخيار الديمُقراطي، بهدف تفعيل المؤسسات الفلسطينية في إطار مرجعية «مُنظمة التحرير الفلسطينية» المُمثل الشرعي والوحيد للشعب الفلسطيني.

- خطوة نحو الانتقال من سلطة الاحتلال إلى الاستقلال الناجز، مع ما يتطلب ذلك من الشروع في حوار وطني يرتكز على آليات التفعيل والتجديد في المُؤسسات والهيئات الفلسطينية.

- يُؤسس لشراكة حقيقية في إطار المشروع الوطني، التي تتضمنها البرامج الانتخابية بالدفاع عن القضية الفلسطينية وحماية حقوق الشعب الفلسطيني.

- يساهم في طي صفحة الانقسام وتحقيق المصالحة.

إن كانت الخطوة الأولى هي بإجراء الانتخابات التشريعية، ثم الرئاسية، واستكمال المجلس الوطني، فإن الانتخابات التشريعية والرئاسية تشمل الضفة الغربية، قطاع غزة والقدس.

وفي هذا الاستحقاق، فإنه يختلف عما سبقه في العامين ٢٠٠٥ و٢٠٠٦ من إجراء الانتخابات في القدس، التي قد يمنع الاحتلال إجراءها، خرقاً البروتوكولات المُتفق عليها، بعد إطباقه على المدينة المقدسة، وإعلانه القدس الموحدة عاصمة للدولة اليهودية.

هذا يتطلب تدخلاً من المجتمع الدولي والاتحاد الأوروبي والمنظمات والهيئات الدولية للضغط على الاحتلال، بهدف تمكين المقدسيين من المُشاركة في العملية الانتخابية والتعبير عن آرائهم.

وفي إطار التهيئة للانتخابات، قام الرئيس عباس بسلسلة من الإجراءات وإزالة الاشتراطات السياسة، والالتزام بالدستور الأساس، وقانون الانتخابات وتعديل المادة المُتعلقة بإلغاء التزامن للانتخابات التشريعية والرئاسية، وجعلهما بالتتالي، وإن كان ذلك في دورة انتخابية واحدة، وذلك تحصيناً من الطعن، على أن يتم تشكيل محكمة قضائية للإشراف على الانتخابات ترشيحاً وإصداراً للنتائج.

وقامت «لجنة الانتخابات المركزية» التي استقبل الرئيس عباس، رئيسها حنا ناصر وسلمه نسخة عن المراسيم المُوقعة، بتحديد مواعيد التسجيل وتحديث القوائم الانتخابية للناخبين والمرشحين، والتي تم فتحها الكترونياً، لتسجل في اليوم الأول ٦٠ ألفاً، ما يُشير إلى توقع أن يكون هناك كثافة التسجيل، هذا قبل أن يتم خلال شهر شباط/فبراير المقبل، فتح حوالى ٨٥ مركزاً للاستفسار والتسجيل، مع مراعاة الإجراءات المتعلقة بجائحة «كورونا».

بلغ عدد المُسجلين للانتخابات حتى الآن حوالى ٢,٢٠٠ مليون ناخب، ويتوقع أن يصل الرقم إلى حوالى ٢,٤٥٠ مليون ناخب.

إلى ذلك، ستجتمع الفصائل الفلسطينية مع لجنة الانتخابات بداية شهر شباط المُقبل في العاصمة المصرية، القاهرة، التي رحبت بعقد اللقاء، من أجل حل الأمور التقنية والتوافق على الصيغة النهائية.

وتتولى «لجنة الانتخابات» الإجراءات الفنية واللوجستية، بما في ذلك مراكز الاقتراع التي سيتم تجديدها مع مراعاة الإجراءات المُتعلقة بمُواجهة فيروس «كورونا».

هذا، علماً بأن الفصائل وقعت قبل حوالى عام بالموافقة على إجراء الانتخابات في القدس، لكن لم تصدر مراسيم، ولم يأتِ الرد الإسرائيلي.

وستبقى الحكومة التي يترأسها الدكتور محمد اشتيه إلى حين قسم المجلس التشريعي وذلك وفقاً للمادة ٨٣.

وتحظى الانتخابات بدلالات هامة في توقيتها ورسائلها وتُعتبر خطوة على طريق تحصين البيت الداخلي الفلسطيني، ضمن إستراتيجية وطنية واحدة ومُوحدة، سلطة ومُؤسسات ونظام سياسي، يلتزم به الجميع تحت سقف «مُنظمة التحرير الفلسطينية».

الرئيس عباس أثناء لقاء رئيس المخابرات المصرية الوزير عباس كامل و مدير المخابرات الأردنية اللواء أحمد حسني بحضور رئيس المخابرات الفلسطينية اللواء ماجد فرج في رام الله

مناورات لقاذفات أميركية في الشرق الأوسط

في رسالة ردع للمرة الخامسة خلال الفترة الأخيرة في وجه إيران، توجهت قاذفتا ب- ٥٢ أميركيتان إلى الشرق الأوسط.

وأعلن قائد القيادة المركزية فرانك ماكنزي، أمس، أن القاذفتين أنهيتا دوريتهما في الشرق الأوسط بنجاح.

وقال «المهمات التابعة لقوة مهام القاذفات تظهر التزام الجيش الأميركي المستمر بالأمن الإقليمي».

كما أضاف «نشر العتاد الاستراتيجي لمدة قصيرة هو جزء هام من موقفنا الدفاعي في المنطقة». جاء ذلك بعدما أفادت وسائل إعلام إسرائيلية، أمس بأن القاذفتين حلقتا في الأجواء الإسرائيلية في طريقهما إلى الخليج العربي.

وكان مسؤولون أميركيون أشاروا سابقا إلى أن هذه الرحلات الجوية هي رسالة ردع واضحة لإيران.

يأتي ذلك بعد أن كشفت وسائل إعلام أميركية أمس الأول عن سقوط صاروخين إيرانيين على بعد ١٠٠ ميل من حاملة الطائرات الأميركية «نيميتز» في المحيط الهندي.

وأفادت شبكة «فوكس نيوز» أن الصواريخ بعيدة المدى التي أطلقتها إيران سقطت على مقربة من سفينة تجارية وعلى بعد ١٠٠ ميل من مجموعة نيميتز الضاربة، في أحدث مثال على تصاعد التوترات في المنطقة.

كما نقلت عن مسؤولين أميركيين، قولهم إن صاروخًا واحدًا على الأقل هبط على بعد ٢٠ ميلا من سفينة تجارية، دون تقديم المزيد من التفاصيل حول السفينة.

وفي حين أن ١٠٠ ميل في الأفق لا يمكن رؤيتها من حاملة الطائرات أو السفن المرافقة لها، إلا أن أقمار التجسس الصناعية الأميركية التي تدور في مدارات عالية في الفضاء تتبعت إطلاق الصواريخ من إيران، بحسب ما أوضح المسؤولون.

يشار إلى أن حاملة الطائرات نيميتز كانت بقيت في شمال بحر العرب بناءً على أوامر من الرئيس الأميركي المنتهية ولايته، دونالد ترامب، في وقت سابق من هذا الشهر بعد أن طلب البنتاغون عودتها، ما دفع إلى تغيير مسارها والبقاء في المنطقة.

وخلال الأشهر الماضية عززت واشنطن وجودها العسكري في الشرق الأوسط في عرض للردع شمل إرسال قاذفات بي-٥٢ ذات القدرة النووية أكثر من مرة، والإعلان عن عبور غواصة نووية بالقرب من الخليج العربي، وتمديد إقامة حاملة الطائرات «يو إس إس نيميتز» في المنطقة.

(وكالات)

آلاف المتظاهرين في فرنسا ضد قانون «الأمن الشامل»

تظاهر معارضون لمشروع قانون «الأمن الشامل» الذي ينص خصوصا على منع نشر صور مسيئة لعناصر الشرطة أثناء تأديتهم عملهم، السبت مجددا في مدن فرنسية عدة.

في العاصمة باريس، نزل الآلاف إلى الشارع تحت المطر وتوجهوا نحو ساحة الباستيل خلف لافتة تطالب بسحب هذا النص، مرددين عبارات «الشرطة في كل مكان والعدالة غائبة»، و«حال طوارئ، دولة بوليسية، لن تمنعونا من التظاهر».

وتدخلت قوات الأمن لمنع إقامة حفل غير مصرح به في مكان قريب من موقع التظاهرة، وفق شرطة باريس.

وفي مدن عدة، قرر مناصرون لإجراء الحفلات من حملة «فري بارتيز» الانضمام إلى التظاهرات، للتنديد بـ«القمع غير المتكافئ» الذي جرى بعد حفل أقيم في ليورون في بروتاني وضم ٢٤٠٠ شخص ليلة عيد رأس السنة.

وفي نانت، رفع كثر لافتات كتب عليها «جميعنا منظمو حفلات» و«الدولة القاتلة للحياة والثقافة والحريات».

وبحسب الشرطة بلغ العدد الإجمالي للمشاركين في التحرّك في كل أنحاء فرنسا ٣٤ ألفا، وفق ما أعلنت وزارة الداخلية، لكن بحسب المنظّمين تخطى عدد المشاركين مئتي ألف شخص، وفق الاتحاد الوطني للصحافيين. وأعلن وزير الداخلية جيرالد دارمانان «توقيف ٧٥ شخصا بينهم ٢٤ في باريس» و«جرح ١٢ من عناصر الشرطة والدرك». وجاء في تعليق للوزير أن عناصر الشرطة والدرك «كانوا مرّة جديدة في الموعد لاحتواء التظاهرات وتوقيف الذين أتوا للقيام بأعمال شغب».

وفي باريس، أحصت الشرطة ٦٥٠٠ متظاهر، فيما أعلن المنظّمون أن عدد المتظاهرين بلغ ١٥ ألفا.

وكانت نحو ٨٠ تظاهرة «من أجل الحق في الحصول على المعلومات، وضد عنف الشرطة، ومن أجل حرية التظاهر وضد الرقابة الجماعية» مقررة في البلاد.

وجرت هذه «المسيرات من أجل الحرية» بدعوة من مجموعة منظمات مثل الرابطة من أجل حقوق الإنسان ومنظمة العفو الدولية، فضلاً عن نقابات ومنظمات وصحافيين ومخرجين.

ومن المقرر أن ينظر مجلس الشيوخ الفرنسي في آذار في مشروع القانون الذي اقره البرلمان. وترى تلك المنظمات أن «الرهانات القائمة... هائلة. وتطال حتى احترام دولة القانون»، مضيفةً أن «تدابير الرقابة على السكان يجب أن تبقى الاستثناء». وتطالب المنظمات بسحب أحكام يشملها القانون لا سيما المادة ٢٤ التي تجرّم نشر صور مسيئة لقوات الأمن.

كما يسعى الحراك الى إلغاء المادتين ٢١ و٢٢ المتعلقتين باستخدام كاميرات محمولة ومسيّرة من قبل الشرطة.

وتعرض مشروع القانون لانتقاد شديد في فرنسا من جانب هيئة «المدافع عن الحقوق» المستقلة، واللجنة الاستشارية لحقوق الإنسان، وفي الخارج من جانب مقررين خاصين تابعين للامم المتحدة ولجنة حقوق الإنسان في مجلس أوروبا. وتخلل التحرك الذي أطلق في ١٧ ت٢ تظاهرات عدة، انضم إليها غالباً ناشطون في السترات الصفر، وتخللتها صدامات مع الشرطة خصوصا في باريس. وجرى أكبرها في ٢٨ ت٢، اذ ضمت ٥٠٠ ألف شخص بحسب المنظمين، و١٣٣ ألفاً وفق الحكومة.

(أ ف ب)

تتمات تتمات تتمات تتمات تتمات تتمات تتمات تتمات

«التأليف» يدخل على خط الكورونا

(تتمة المنشور ص١)

وتوقعت مصادر سياسية ان تعيد دعوة البطريرك الماروني بشارة الراعي لرئيس الجمهورية ميشال عون للمبادرة والاتصال بالرئيس المكلف سعد الحريري لإنهاء القطيعة بينهما، الحرارة ولو ببطء لعملية تشكيل الحكومة الجديدة باعتبار ان توجيه هذه الدعوة من سيد بكركي لرئيس الجمهورية تحديدا تحمل في طياتها اكثر من معنى ويجب أخذها بعين الاعتبار. وتضيف المصادر ان البطريرك يعتبر رئيس الجمهورية بحكم موقعه مسؤولاً عن ازالة الموانع والأسباب التي تعيق انطلاق تشكيل الحكومة وان لم يذكر ذلك بالتحديد او لتسببه بالكلام المسيء للحريري. ولذلك عليه ان يبادر شخصيا لتجاوز ما حصل لانه لا يجوز بقاء الأمور على حال الجمود الحاصل وتمترس كل طرف بمواقفه في الوقت الذي تتدهور الاوضاع نحو الأسوأ وتزداد معاناة الناس اقتصاديا ومعيشيا بشكل لا يطاق بالتزامن مع عجز الدولة ككل في ادارة الأزمة المترتبة عن تفشي وباء كورونا وبداية انهيار النظام الصحي في لبنان عموما. واشارت المصادر ان دعوة البطريرك الراعي للرئيس عون قد تتطلب كذلك اتصالات ومشاورات لوضعها موضع التنفيذ، لاسيما التمهيد لازالة تداعيات الفيديو المسيء للرئيس المكلف من قبل رئيس الجمهورية وهذا الامر قد يقف حائلا دون معاودة اللقاءات بينهما الا اذا نجح الوسطاء الذين يتحركون بعيدا من الاعلام بين بعبدا وبيت الوسط بايعاز من البطريرك او غيره، في التوصل الى صيغة اعتذار مقبولة لتجاوز الاساءة التي تسبب بها الفيديو المسيء للحريري وهذا يتطلب بعض الوقت. وختمت المصادر السياسية ان كلام البطريرك سيكون له وقع خاص بعد ان دعا رئيس الجمهورية للمبادرة من موقعه ولذلك لا يمكن تجاهل هذه الدعوة، وتوقعت ان تشهد الاتصالات حرارة لتجاوز الجمود السياسي مع عودة الرئيس الحريري المرتقبة خلال الساعات المقبلة الى بيروت.

وقد اوضح الراعي في عظة امس بعض تفاصيل مساعيه بين الرئيسين فقال: سعيت شخصيا بحكم المسؤولية الى تحريك تأليف الحكومة من أجل مصلحة لبنان وكل اللبنانيين. فلقي كثيرون في هذه المساعي بارقة أمل. وكون الدستور يحدد بوضوح دور كل من رئيس الجمهورية والرئيس المكلف، تمنيت عليهما أن يعقدا لقاء مصالحة شخصية تعيد الثقة بينهما، فيباشرا بغربلة الاسماء المطروحة واستكشاف أسماء جديدة وجديرة، واضعين نصب أعينهما فقط المصلحة العامة وخلاص لبنان، ومتجاوزين المصالح الآنية والمستقبلية، الشخصية والفئوية.

وفي هذه الحالة نتمنى على فخامة رئيس الجمهورية اخذ المبادرة بدعوة دولة الرئيس المكلف الى عقد هذا اللقاء. فالوقت لا يرحم، وحالة البلاد والشعب المأساوية لا تبرر على الاطلاق أي تأخير في تشكيل الحكومة.

عملياً، تخطت اصابات كورونا، في أقل من سنة ربع مليون إصابة مثبتة بوباء فايروس كورونا، في وقت مضت «الاجراءات المتأخرة» في طريقها، الذي تظهر معالمه وتختفي، وفقا لمقتضيات العفوية، والأمور الطارئة، خارج خطة واضحة المعالم، وبروتوكولات تطبيقية إدارية وعلاجية، قادرة على الحد من تدهور الوضع الصحي للبنانيين، مع المفاجآت اليومية، التي تظهر تباعاً، سواء في ما خصت أرقام المصابين المؤلفة، أو «يوم الحشر» في المستشفيات الخاصة والعمومية.

والارباكات المالية، في ما خص حقوق أصحاب المستشفيات، أو توفير السيولة بالعملة الصعبة لشراء الآلات والتجهيزات الطبية، والتي تحتاج إلى قرار أو قرارات من حاكم مصرف لبنان رياض سلامة، المتوقعة عودته اليوم إلى بيروت.

فهم من مصادر مطلعة أن تقييم الأقفال العام ينطلق من منتصف الأسبوع المقبل وعندها يدرس القرار المقبل أي التمديد أو الفتح التدريجي. وأشارت المصادر عبر «اللواء» إلى أن موضوع القدرة الاستيعابية للمستشفيات هو ما يؤرق المعنيين فضلا عن موضوع آلات التنفس ومعالجة حاجات المستشفيات وهو ما يفترض أن يبحث مع حاكم مصرف لبنان في اقرب وقت ممكن.

ولفتت المصادر إلى أن متابعة موضوع اللقاحات بعد توقيع العقود يستحوذ الاهتمام.

وشدّدت المصادر إن عدم الاستمرار في ضبط الالتزام يؤدي إلى تفلت الوضع ولذلك يتوقع أن تقوم الأجهزة المعنية بمواصلة التشدد وتحرير محاضر الضبط.

وفي مواجهة تفشي الالتفاف المجتمعي على مستلزمات قرار الطوارئ الصحية، ردّت قوى الأمن الداخلي بالتلويح بالاجراءات كتنظيم محاضر بحق المخالفين، وختم المؤسسات بالشمع الأحمر.

ورأى الأمين العام لمجلس الدفاع الأعلى اللواء محمود الأسمر، ان تقارير غرفة العمليات ان الاغلاق الكامل جدّي، ببقاء المواطنين بمنازلهم، بسبب ارتفاع الإصابات والوفيات، وهذا كان له تأثير إيجابي على بقاء النّاس في المنازل، مؤكداً ان الالتزام ٩٠٪.

وتوقع اجتماع لجنة كورونا قريباً، وان اللجنة الصحية الوزارية هي التي تأخذ القرار لجهة رفع تدابير استمرار الاغلاق لمدة جديدة.

وحسب الدكتور محمّد حيدر مستشار وزير الصحة، فإن اللجنة العلمية تجتمع اليوم، وإذا بقيت الأرقام مرتفعة ٥ آلاف أو أكثر، فإن التوجه، سيكون تمديد الاقفال.

وستخفض اللجنة تصنيف المستشفيات التي لا تستقبل مرضى الكورونا، من دون اعذار، متهماً بعض المستشفيات بتجاوب بسيط.

وفي إجراءات المواجهة، وقع وزير الصحة في حكومة تصريف الأعمال حمد حسن الاتفاق النهائي مع شركة الفاريزر (alfezer)، لاستيراد اللقاح..

وميدانياً، تمّ تفكيك المستشفى الميداني، الذي قدمته قطر للبنان، ونقله من قضاء صور الى بيروت، حيث يوضع في مستشفى رفيق الحريري، ويتولى طاقم طبي من جامعة البلمند تشغيله.

٢٥٢٨١٢ إصابة

صحياً، انخفض عدد الإصابات بالفايروس، عن السبت الماضي إلى ثلاثة آلاف وستماية وأربع وخمسين (٣٦٥٤ إصابة) العدد التراكمي حسب تقرير وزاة الصحة، وإلى ٢٥٢٨١٢ إصابة مثبتة مخبرياً منذ ٢١ شباط الماضي.

الطقس

في ما خص الأحوال الجوية، سجل أمس المنخفض اليومي تطوراً نوعياً في تساقط المطر، وانخفاض درجات الحرارة إلى ما يقرب ١٤ درجة على السواحل من طرابلس إلى بيروت.

وعليه، توقعت دائرة التقديرات في مصلحة الارصاد الجوية أن يكون طقس اليوم (الإثنين) غائما جزئيا الى غائم أحيانا مع انخفاض إضافي وبسيط بدرجات الحرارة وضباب على المرتفعات ورياح ناشطة، تتساقط أمطار متفرقة خلال النهار، يتحول مساء الى غائم وتشتد غزارة الأمطار وتكون مترافقة بعواصف رعدية ورياح شديدة تصل سرعتها الى ٦٠ كلم/س بخاصة في المناطق الشمالية يرتفع معها موج البحر الى ثلاثة أمتار وتتساقط الثلوج على ارتفاع ١٣٠٠ متر وما دون ذلك شمال البلاد، نحذر من تشكل السيول، وتساقط حبات البرد، انجراف التربة وتطاير اللوحات الاعلانية على الطرقات.

أحوال المناطق

وفي هذا الإطار، أفادت مراسلة «اللواء» في صيدا ثريا حسن زعيتر بأنّ العاصفة التي تسيطر على لبنان والساحل الجنوبي أدت إلى توقف حركتي الصيد والملاحة البحرية في ميناء صيدا، بسبب الانواء وارتفاع الموج، فيما تساقطت الامطار بغزارة ما أدى الى تشكل السيول على جوانب الطرق وسط تدن ملحوظ في درجات الحرارة، وخلت الشوارع بفعل قانون التعبئة العامة وأحوال الطقس.

عكار

كما غطت الثلوج المرتفعات الجبلية في محافظة عكار على ارتفاع ١٨٠٠ متر وما فوق، وسط انخفاض ملحوظ ومتسارع في درجات الحرارة المتوقع أن تنخفض أكثر مع ساعات الليل واحتمال تساقط الثلوج على ارتفاع ١٢٠٠ متر وما فوق. ونبه رئيس مركز جرف الثلوج في منطقة جرد القيطع خالد ديب، السائقين الى «مخاطر القيادة ليلا على هذه الطرق الجبلية التي باتت بحكم المقطوعة، وإلى إمكان تشكل الجليد ليلا ومع ساعات الصباح»، موضحا أن «طريقين باتا بحكم المقطوعين بسبب الثلوج هما طريق وطى مشمش - مرجحين - الهرمل وطريق القموعة - الشنبوق - بيت جعفر - القبيات».

وتشهد محافظة عكار منذ مساء أمس عاصفة وأمطارا تسببت بأضرار في البيوت الزراعية المحمية في عدد من القرى والبلدات الساحلية وبخسائر في المنتجات الزراعية، بالإضافة إلى ارتفاع منسوب مياه النهر الكبير وأنهر الأسطوان وعرقة والبارد. (راجع ص ٤).

عشية التنصيب..

(تتمة المنشور ص١)

قد وجدوا أسسا مشتركة بين الحزبين للمضي قدما في الاضطلاع بكل مسؤولياتهم».

وتابع «المحاكمة الرامية للعزل هي إحدى تلك المسؤوليات... وكذلك تفعيل عملية التصدي لفيروس كورونا».

وفي حين يتهيّأ الرئيس المنتخب لتولي السلطة في مدينة شهدت قبل أسبوعين اقتحام مناصرين لترامب مقر الكونغرس في محاولة لمنع المصادقة على نتائج الانتخابات، يواجه بايدن مجموعة أزمات متداخلة هي الجائحة والتدهور الاقتصادي والتغيّر المناخي والتوترات العرقية.

ويحض بايدن الكونغرس على التحرك سريعا لإقرار خطة تحفيز ضخمة بـ١,٩ تريليون دولار لإنعاش الاقتصاد، كما يعتزم تسريع حملة التلقيح ضد كوفيد-١٩ في بلاد تتجّه نحو تسجيل ٤٠٠ ألف وفاة بفيروس كورونا.

لكن المحاكمة المرتقبة في مجلس الشيوخ والرامية لعزل ترامب تلقي بظلالها على المشاريع التي ينوي بايدن تنفيذها.

ولم تحدد بعد رئيسة مجلس النواب نانسي بيلوسي وزعيم الأقلية الديموقراطية في مجلس الشيوخ تشاك شومر موعد بدء المحاكمة.

وفي تصريح لشبكة «سي.ان.ان» قال العضو الديموقراطي في مجلس الشيوخ ديك داربن «لا أعتقد ان هناك موعدا تم تحديده لتقديم رئيسة مجلس النواب بيلوسي اللوائح الاتهامية».

وتابع «بحسب الدستور علينا ان نتحرك بأسرع ما يمكن».

وأعرب بايدن عن أمله بأن يتمكّن الكونغرس من الموازنة ما بين قضية العزل والمضي قدما في تنفيذ جدول أعماله.

ويأتي التشرذم الذي يشهده الحزب الجمهوري المنقسم حيال مزاعم ترامب أنه الفائز في الانتخابات الثالث وتأجيجه عواطف مناصريه قبيل اقتحامهم مقر الكونغرس، والتوجّه المستقبلي للحزب، لتزيد من ضبابية الأجواء.

وأمس قال ليندسي غراهام، السناتور الجمهوري المقرّب من ترامب، في تصريح لشبكة «فوكس نيوز» الإخبارية الأميركية إن بايدن ربما يسعى للذهاب أبعد وأسرع من اللازم. وقال غراهام «أعتقد أننا سنكون في الأيام المئة الأولى من ولاية بايدن أمام جهود حثيثة هي الأكبر في تاريخ البلاد على صعيد السياسة الاجتماعية».

وتابع «لا فائدة من عزل ترامب (عندما يكون قد) غادر المنصب».

لكن كلاين كرر ما كان قد شدد عليه بايدن في ما يتعلّق بإمكان أن يوازن مجلس الشيوخ بين المحاكمة الرامية لعزل ترامب وتنفيذ المشاريع المدرجة على جدول أعمال الرئيس السادس والأربعين للولايات المتحدة.

وقال إن بايدن سيصدر اعتبارا من عصر الأربعاء، أي بعد مراسم التنصيب، مجموعة أوامر تنفيذية لا تتطلّب مصادقة الكونغرس.

وستشمل تلك الأوامر التنفيذية إعادة البلاد إلى اتفاقية باريس للمناخ ووضع لحظر دخول رعايا دول ذات غالبية مسلمة الأراضي الأميركية.

وقال كلاين إن هذا الزخم سيستمر لعشرة أيام على الأقل سيسعى فيها بايدن للابتعاد عن سياسات ترامب الأكثر جدلية.

في الأثناء، تقرر اختصار المظاهر الاحتفالية التي ترافق عادة حفل التنصيب بسبب الهواجس المرتبطة بالجائحة والتخوّف من تجدد أعمال العنف.

وكانت سلطات واشنطن قد حوّلت العاصمة الأميركية في الأيام الماضية منطقة أمنية. وقد نشرت حواجز إسمنتية وأسلاكا شائكة في المنطقة المحيطة بمقر الكونغرس.

وفي مقابلة مع شبكة «سي.بي.اس» بثّت أمس قالت كامالا هاريس، نائبة بايدن إن «حفل التنصيب سيكون فريدا، في الغالب بسبب كوفيد-١٩».

واضافت «لكننا سنؤدي القسَم. وسنؤدي المهمة التي كلّفنا بها».

(أ ف ب)

موسكو توجه «إهانة» للغرب

(تتمة المنشور ص١)

بتعريض المجال الجوي لموسكو للخطر بتغيير مسار الرحلة.

وقبل ذلك، حوّلت السلطات الطائرة التي كانت تقلّه إلى مطار شيرميتيوفا بعد أن أغلقت مطار «فنكوفو» الذي يقع في موسكو، وكان يفترض أن تهبط فيه الطائرة، وذلك بسبب وجود حشد ضمّ مئات من أنصار المعارض الروسي البارز.

واقتحمت قوات مكافحة الشغب قاعة مطار فنكوفو بالعاصمة الروسية وفرّقت أنصار نافالني، وأخرجتهم والصحفيين الذين كانوا يغطون الحدث.

وذكر نافالني لدى صعوده إلى الطائرة التي أقلّته من برلين إلى موسكو، أنه يعتقد أن السلطات لن تعتقله، وأنه ليس هناك ما يدينه، مؤكدا أنه بريء، لكن السلطات الروسية كانت توعدته بالاعتقال.

وفي ردود الفعل الدولية، اعتبر جايك سوليفان مستشار الأمن القومي للرئيس الأميركي المنتخب جو بايدن أنه «ينبغي الإفراج فورا» عن نافالني.

وكتب سوليفان على تويتر أن «هجمات الكرملين على نافالني ليست انتهاكا للحقوق الإنسانية فحسب، بل إهانة للشعب الروسي الذي يريد أن يكون صوته مسموعا».

من جهته اعتبر رئيس المجلس الأوروبي شارل ميشال مساء أمس في تغريدة أن اعتقال المعارض الروسي هو أمر «مرفوض»، داعيا الى «الافراج الفوري» عنه.

ودعا وزير خارجية الاتحاد الأوروبي جوزيب بوريل السلطات الروسية الى «احترام حقوق» اليكسي نافالني مطالبا أيضا في تغريدة «بالافراج عنه فورا».

وقال بوريل إن «تسييس النظام القضائي غير مقبول».

ووصف البرلمان الأوروبي اعتقال نافالني إهانة لأوروبا والمجتمع الدولي، ونحن على استعداد لاستضافته.

وقبيل سفر المعارض الروسي عائدا إلى بلاده، سلّمت ألمانيا روسيا ملفا يتضمن معلومات عن تسميمه، وأكدت الخارجية الروسية تلقّي الملف، إلا أنها قالت إنه لا جديد فيه.

وأضاف ملف محاولة قتل نافالني مزيدا من التوترات إلى العلاقات بين روسيا من جهة وألمانيا ودول الاتحاد الأوروبي الأخرى التي أكدت تعرض المعارض الروسي للتسميم بغاز الأعصاب «نوفيتشوك».

(أ ف ب)

إسرائيل تستقبل بايدن بالإستيطان

(تتمة المنشور ص١)

وقال المتحدث في بيان «ندعو الحكومة الإسرائيلية للعودة عن قراراتها» و«إظهار حس المسؤولية لإعادة بناء الثقة بين الأطراف للتوصل إلى استئناف المفاوضات بين الاسرائيليين والفلسطينيين».

ويأتي الإعلان قبل أيام من تولي بايدن السلطة في واشنطن علما بانه يعارض التوسع الاستيطاني في الأراضي الفلسطينية المحتلة وتعهد تكثيف الجهود لقيام دولة فلسطينية.

وهناك حاليا نحو ٤٥٠ ألف مستوطن في الضفة الغربية، يعيشون وسط ٢,٨ مليون فلسطيني. وتعتبر جميع المستوطنات في الضفة الغربية غير قانونية من جانب المجتمع الدولي.

وكان مكتب وزير الدفاع بيني غانتس أعلن الإثنين أن الأخير ينوي ان يقدم الأسبوع المقبل مبادرات لناحية أعمال بناء فلسطينية في الضفة الغربية بما في ذلك الضوء الأخضر لتشييد فنادق في منطقة بيت لحم وتوسيع مدن فلسطينية وتشريع أبنية قائمة.

ولم يتخذ أمس أي قرار بخصوص هذه الملفات بحسب منظمة «السلام الآن».

ودان مجلس المستوطنات في الضفة الغربية «يشاع» في بيان «التمييز» بحق المستوطنين. وجاء في البيان «الحكومة الإسرائيلية تمارس التمييز بحق السكان الإسرائيليين في يهودا والسامرة برفضها تشريع مستوطنات يهودية وبمنح الفلسطينيين تراخيص بناء غير مشروعة».

من جهته دان الناطق الرسمي باسم الرئاسة الفلسطينية نبيل أبو ردينة قرار إسرائيل بناء ٧٨٠ وحدة استيطانية جديدة على الأراضي الفلسطينية المحتلة.

وأكد أبو ردينة في تصريح له أن «الاستيطان غير شرعي بموجب القانون الدولي وقرارات مجلس الأمن الدولي، وآخرها القرار ٢٣٣٤ الذي حظي بموافقة دولية بما فيها الولايات المتحدة الأميركية، وهو يهدف فقط إلى تقويض حل الدولتين».

واعتبر أن «هذه القرارات الإسرائيلية المتتالية هي محاولة استباقية من قبل الحكومة الإسرائيلية لتقويض أي جهد قد تقوم به إدارة الرئيس الأميركي المنتخب جو بايدن، لإعادة إطلاق عملية السلام المتعثرة».

وقال: «الحكومة الإسرائيلية تستقبل إدارة بايدن بالاستيطان».

ودعا أبو ردينة المجتمع الدولي إلى التدخل الفوري والعاجل لإجبار الحكومة الإسرائيلية على وقف «تدميرها الممنهج والمخطط لحل الدولتين»، معتبرا أن «الاستيطان يدمر أي فرصة لتحقيق السلام العادل والشامل بإنهاء الاحتلال وإقامة الدولة الفلسطينية المستقلة وعاصمتها القدس الشرقية على حدود ١٩٦٧».

(أ ف ب - وفا)

استباقاً لتوتر مع إدارة بايدن إردوغان يسعى للتهدئة مع أوروبا

يستبق الرئيس التركي رجب طيب إردوغان وصول رئيس جديد إلى البيت الأبيض قد يكون أكثر عدائية تجاه أنقرة، عبر سعيه إلى تهدئة علاقات أنقرة مع الاتحاد الأوروبي بعد سنوات من التوتر.

وفي مؤشر إلى استيائها من دبلوماسية تركية ترى أنها تزداد عدوانية، اتفقت الدول الأوروبية الشهر الماضي على فرض عقوبات على أنقرة على خلفية التنقيب أحادي الجانب عن الغاز في شرق المتوسط.

وأثارت تركيا استياء شركائها الغربيين أيضاً عبر تدخلها في ليبيا إلى جانب حكومة الوفاق الوطني في طرابلس، وبدعمها أذربيجان في نزاعها مع أرمينيا في منطقة ناغورني قره باغ. لكن بعد أشهر من الخلافات التي كانت ذروتها مبادلات كلامية مهينة بين إردوغان ونظيره الفرنسي إيمانويل ماكرون، يؤكد الرئيس التركي أنه يرغب في «فتح صفحة جديدة» في العلاقات بين أنقرة والاتحاد الأوروبي.

وتبادل إردوغان وماكرون رسائل في الأيام الأخيرة في ما قد يعدّ مؤشرا إلى مصالحة بينهما. ومدت أنقرة اليد أيضاً إلى أثينا بدعوتها إلى محادثات مقررة أواخر كانون الثاني بشأن التنقيب عن موارد الغاز والنفط في المتوسط.

ويشير دبلوماسي

حرمة دم المسلم

الشيخ د. يوسف جمعة سلامة*

أخرج الإمام البخاري في صحيحه عن عبد الله بن مسعود قال: قال رسول الله ﷺ: (لَا يَحِلُّ دَمُ امْرِئٍ مُسْلِمٍ يَشْهَدُ أَنْ لَا إِلَهَ إِلا اللَّهُ وَأَنِّي رَسُولُ اللَّهِ إِلَّا بِإِحْدَى ثَلَاثٍ: النَّفْسُ بِالنَّفْسِ، وَالثَّيِّبُ الزَّانِي، وَالْمُفَارِقُ لِدِينِهِ التَّارِكُ لِلْجَمَاعَةِ)، وهذا الحديث حديث صحيح، أخرجه الإمام البخاري في صحيحه، في كتاب الديات، باب قول الله تعالى: ﴿أن النفس بالنفس والعين بالعين... فأولئك هم الظالمون﴾.

الإنسان هو سيِّد هذا الكون، وخليفة الله - سبحانه وتعالى- في أرضه، خلقه الله بيده، ونفخ فيه من روحه، وأسجدَ له ملائكته، فكلّ ما في الكون مُسَخّر لخدمة الإنسان، وديننا الإسلامي الحنيف يُكرِّم الإنسان تكريماً عظيماً، كما في قوله سبحانه وتعالى: ﴿ولقد كرمنا بني آدم وحملناهم في البر والبحر ورزقناهم من الطيبات وفضلناهم على كثير ممن خلقنا تفضيلا﴾.

ومن الأمور المُؤسفة في هذه الأيام أنّ كرامة الإنسان قدْ دِيستْ، وأنّ الاعتداء على حياته أصبح سهلاً وهيّناً، وهذا كلّه يُخالف تعاليم الإسلام التي تنصّ على الحِلْم والعفو والصّبر وحُرْمة الإنسان المسلم، فنسمع عن حوادث القتل بين المسلمين أبناء الشعب الواحد، حيث يُقتل الرّجال ويُيَتّم الأطفال، وتُرمّل النساء، وتُخرب البيوت، وتُصاب الأمة بحالة من الذّعر.

حُرْمَة دم المسلم

من المعلوم أنّ ديننا الإسلامي الحنيف قد رسم الخطوط العريضة لسلامة الإنسان وكرامته وعدم الاعتداء عليه وقتله، فالإسلام صَانَ النفوس، وحافظ على الأرواح والدّماء والأموال، وحذّر من القتل وعواقبه؛ لأنّ الإنسان بُنيان الله، ملعونٌ مَنْ هَدَمَه، فقد حذّر رسولنا الكريم ﷺ من الاعتداء على الإنسان في أحاديث عديدة، منها:

- قوله -ﷺ-: (لَزَوَالُ الدُّنْيَا أَهْوَنُ عَلَى اللَّهِ مِنْ قَتْلِ رَجُلٍ مُسْلِمٍ).
- وقوله -ﷺ-: (لَوْ أَنَّ أَهْلَ السَّمَاءِ وَالأَرْضِ اشْتَرَكُوا فِي دَمِ مُؤْمِنٍ لأَكَبَّهُمُ اللَّهُ فِي النَّارِ).
- وقوله -ﷺ- أيضاً: (لا تَرْجِعُوا بَعْدِي كُفَّاراً يَضْرِبُ بَعْضُكُمْ رِقَابَ بَعْضٍ).

لقد سَاءَنَا أنّ الأَمْرَ في هذه الأيام الصّعبة التي يُواجه فيها شعبنا الفلسطيني جرائم الاحتلال الإسرائيلي ووباء كورونا، قد تجاوز كلّ الخطوط الحمراء بين الأخ وأخيه، وبين الجار وجاره، حيث إنّنا نسمع يوميًا أخبار القتل على توافِهِ الأمور في مختلف الأراضي الفلسطينية.

أين نحن من قوله سبحانه وتعالى: ﴿أنه من قتل نفسا بغير نفس أو فساد في الأرض فكأنما قتل الناس جميعا ومن أحياها فكأنما أحيا الناس جميعا﴾.

وأين نحن من قوله -ﷺ-: (المُسْلِمُ أخُو المُسْلِمِ، لا يَظْلِمُهُ ولا يُسْلِمُهُ)، أي لا يظلمه، ولا يتركه يُظلم وَيُهان دَوْن أن يُقَدِّم له المساعدة. وأين نحن من قوله -ﷺ- أيضاً: (فَإِنَّ اللهَ حَرَّمَ عَلَيكم دِمَاءَكُمْ، وَأَمْوَالَكُمْ، وَأَعْرَاضَكُمْ، كَحُرْمَةِ يَوْمِكُمْ هَذَا، فِي شَهْرِكُمْ هَذَا، فِي بَلَدِكُمْ هَذَا)، فلزوال الكعبة أهون على الله من إراقة دم المسلم، ولا يزال العبدُ في فُسْحَةٍ من دينه ما لم يُصِبْ دماً حراماً).

عقوبة القتل العمد

يقول الله تعالى في كتابه الكريم: ﴿ومن يقتل مؤمنا متعمدا فجزاؤه جهنم خالدا فيها وغضب الله عليه ولعنه وأعد له عذابا عظيما﴾. وجاء في كتاب صفوة التفاسير للصابوني في تفسير الآية السابقة: (﴿ومن يقتل مؤمنا متعمدا فجزاؤه جهنم خالدا فيها﴾ أي ومن يُقدم على قتل مؤمن عالماً بإيمانه مُتَعَمِّداً لقتله فجزاؤه جهنم مُخَلَّداً فيها على الدّوام، وهذا محمول عند الجمهور على من استحلّ قتل المؤمن كما قال ابن عباس لأنه باستحلال القتل يصبح كافراً، ﴿وغضب الله عليه ولعنه وأعد له عذابا عظيما﴾ أي ويناله السّخط الشديد من الله والطّرد من رحمة الله والعذاب الشديد في الآخرة).

إذاً أربع عقوبات عظيمة جزاء من قتل مؤمناً مُتعمّداً بغير حقٍّ، كل واحدة منها تُوجل القلب وتُفزع النّفس: (جَهَنَّمُ خَالِداً فِيهَا)، وَمَنْ يستطيع أن يصبر على نار جهنم؟!، (وَغَضِبَ اللَّهُ عَلَيْهِ)، وبئسما حصل لنفسه من غضب الربّ العظيم عليه، (وَلَعَنَهُ) فطرده وأبعده عن رحمته، (وَأَعَدَّ لَهُ عَذَاباً عَظِيماً)، وَيْلٌ لقاتل المؤمن المتعمّد، وَيْلٌ له من هذه العقوبات، النار، وغضب الجبّار، واللعنة، والعذاب العظيم، فأيّ قسوةٍ وغلظةٍ انطوت عليها قلوب هؤلاء القتلة؟!

بمَ يُجيب القاتل يوم يأخذ المقتول بتلابيبه بين يدي رب العالمين؟! يقول: يا ربّ سَلْ هذا لِمَ قتلني؟ ويتُم أطفالي؟ وخرَّب بيتي؟ وهدم سعادتي؟ وأدخل الحزن على أهلي؟، فهل نَخَرَ مجتمعنا إلاّ ما في القلوب من غِش وَسَواد، ولو شغلتنا تقوى الله لكُنّا أهدى سبيلا وأقوم قيلا.

فالواجب علينا جميعاً أن نتمسّك بتعاليم ديننا الإسلامي الحنيف، وأن نبتعدَ عن الحقد والغِلّ والحسد، وأن نتحابب، فضيق الحال والظروف الصّعبة التي يمرّ بها شعبنا المرابط، يجب أن تكون حافزاً للتعاضد والتكافل والتحابب، فالمصائب يجمعن المُصَابينا.

* النائب الأول لرئيس الهيئة الإسلامية العليا بالقدس

التونسي «بيك نعيش» للمخرج مهدي برصاوي: العربي يشتري لحم أخيه ليحمي نفسه من الموت؟؟

ملصق الفيلم

مؤسف أننا لا نفوز هذه الأيام بمشاهدة أفلام عربية كثيرة بحكم قلّة المهرجانات التي تقام، وحده مهرجان القاهرة عوّضنا عن الغياب مؤخراً، مع ذلك وصلنا الشريط التونسي «بيك نعيش» (A Son) للمخرج مهدي برصاوي، ووجدناه مادة إبداعية قلّ نظيرها في جعبتنا العربية منذ زمن، خصوصاً من تونس التي أحببنا إنجازات معظم مخرجيها سواء أبناء اليوم ونقصد كوثر بن هنية، ومن المخضرمين: رضا الباهي، فريد بوغدير، سلمى بكار، نوري بوزيد، مفيدة تلاتلي، ومحمود بن محمود.

برصاوي كتب وأخرج فيلمه الذي حاز الكثير من الجوائز والتقديرات من مهرجانات عديدة، وهو مبني على موضوع بسيط سرعان ما يتفرع إلى عدة نواح مهمة، رغم مشكلة اللهجة التي تمزج بين العامية العربية ومجموعة من الصياغاتً الفرنسية خصوصاً وأن البطولة معقودة للممثل الفرنسي من أصل تونسي سامي أبو عجيلة في دور فارس بن يوسف، وهو يتحدث الفرنسية كأي فرنسي إلى جانب بعض العربية، لكن الذي يعوّض هو أداؤه الرائع لشخصية الأب الذي ينكسر بعد إصابة إبنه الصغير عزيز (يوسف خميري) في خاصرته وتتضرر كليته عندما كانت العائلة عائدة من نزهة مع أصدقاء في البرية ووقع الزوجان فارس وميريام (نجلاء بن عبدالله) وطفلهما عزيز وسط تبادل إطلاق نار بين قوة من البوليس وعدد من الإرهابيين، وأصيب الطفل وكان وضعه خطيراً ويستلزم كلية بديلة فوراً.

ولأن الحادث وقع في منطقة بعيدة عن العاصمة لم تتيسر للمستشفى أي وسيلة لعلاجه وإنقاذه، حتى دخل على الخط رجل حصل على كلية من السوق السوداء لإبنه، ومقابل مبلغ معقول وافق فارس على شراء كلية وإذا بالسمسار يأتيه بطفل من قرية عند الحدود مع ليبيا يقدّمه له ويأخذ المبلغ ويتوارى، ويحمل فارس الطفل الليبي معه إلى المستشفى لإجراء عملية في الخفاء وإنقاذ عزيز، بينما إختلف الزوجان بقوة على طريقة التعامل مع القضية ولكل منهما وجهة نظره.

«بيك نعيش» يحكي عن تجارة الأعضاء وهو واقع مؤلم وحاضر بقوة على الساحة ولا من يحاسب. في الفيلم رؤوف جمعة، صلاح مصدق، محمد علي بن جمعة، كاسين روان. الإنتاج تونسي - فرنسي - لبناني (ميريام ساسين، وجورج شقير)، وتم التصوير في تطاوين - تونس.

إنه فنان يعشق التمثيل والإخراج معاً وهو يجيدهما بإمتياز، لذا فإنه لا يتأخّر عن الدخول في أي مشروع يعجبه كالذي قرأه في كتاب ليلي بروكس دالتون بعنوان: «Good morning midnight» وأحب المعالجة السينمائية التي صاغها مارك ل. سميث بعنوان: «The Midnight Sky» فدخل المشروع من هذا الباب منتجاً ومخرجاً وممثلاً أول في دور أوغوستين، العالم الذي فضّل البقاء في المنطقة الأخطر بالمحيط المتجمد الشمالي لإنقاذ طاقم سفينة فضائية قرر العودة إلى كوكب الأرض الذي يشهد دماراً مريعاً سيعرّضها لأن تمحى عام ٢٠٤٩ ونصحه باللجوء إلى قاعدة مضمونة بينما علق هو حيث كان يحتمي ومعه طفلة صغيرة أنقذها أكثر من مرة، وهي ساعدته في أوقات حرجة.

أوغوستين بذقن طويلة جداً وملابس كثيرة وبحث دائم عن وسيلة إتصال مع السفينة التائهة التي خسرت إمرأة من طاقمها كانت تتولى المهمة لأول مرة، مع ذلك جاء الحل عبر أوغوستين صاحب الخبرة الأطول في المكان، إضافة إلى حيثيات كثيرة عن مواجهة الحيوانات المفترسة، ومعالجة آثار الإنهيارات وحتى الغرق في الأنهار الجارية تحت الجليد. التصوير كان ممتعاً في لابالما بجزر الكناري الأسبانية، وواكبت المشاهد موسيقى تصويرية مؤثرة لـ ألكسندر ديسبلات، وشارك في لعب الأدوار الرئيسية: فيليسيتي جونز، ديفيد أوييلوو، تيفاني بون، المكسيكي داميان بشير، كيل شاندلر، والصغيرة كاوالين سبرنغل. مدة الشريط ساعة و٥٨ دقيقة.

«رشاش» على «شاهد VIP»

بدءاً من الخميس في ٢١ كانون الثاني/ يناير الجاري ستنطلق سلسلة فيلمية سعودية بعنوان: رشاش للشر إسم، تتألف من ٨ أجزاء ترصد حياة وممارسات الخارج على القانون رشاش العتيبي الذي روّع في الثمانينيات مواطني الرياض مع عدد من أفراد عائلته حيث كانوا يقطعون الطرقات ويعتدون على المارة، وكانت نهايته إنتحاراً.

هذا العمل صوّرته mbc «شاهد VIP» عن سيناريو للبريطاني توني جوردان حوار الشيخة سهى آل خليفة وريتشارد بيلامي. والدة رشاش وتدعى بزعاء بنت حجيلان بن سعد الشيباني رفعت إلتماساً إلى الملك سلمان بن عبد العزيز ترجوه عدم بث العمل فإبنها أخطأ ومات ونلء الجراح لن يفيد أحداً.

مهرجان العين النسخة ٣

بين ٢٣ و٢٧ كانون الثاني/ يناير الجاري ستقام الدورة الثالثة من مهرجان العين السينمائي الدولي برئاسة عامر سالمين ومشاركة ٨٠ فيلماً عربياً وأجنبياً، فيما يتنافس ١٧ فيلماً (مدة الواحد منها بين ٣ و١٥ دقيقة) على جوائز: الصقر الإماراتي القصير، والصقر الخليجي الطويل والقصير، والصقر لأفلام الطلبة والمقيمين، وتظاهرة: إصنع فيلمك في زمن الكورونا.

وتم إستحداث جائزة بإسم الكاتب البحريني الراحل فريد رمضان لأفضل سيناريو لفيلم خليجي جديد، ويكرّم المهرجان: الشيخة إليازية بنت نهيان، المخرجة الإماراتية نجوم الغانم.

كلوني عالق في المحيط المتجمد الشمالي والأرض تُمحى عن الخريطة عام ٢٠٤٩

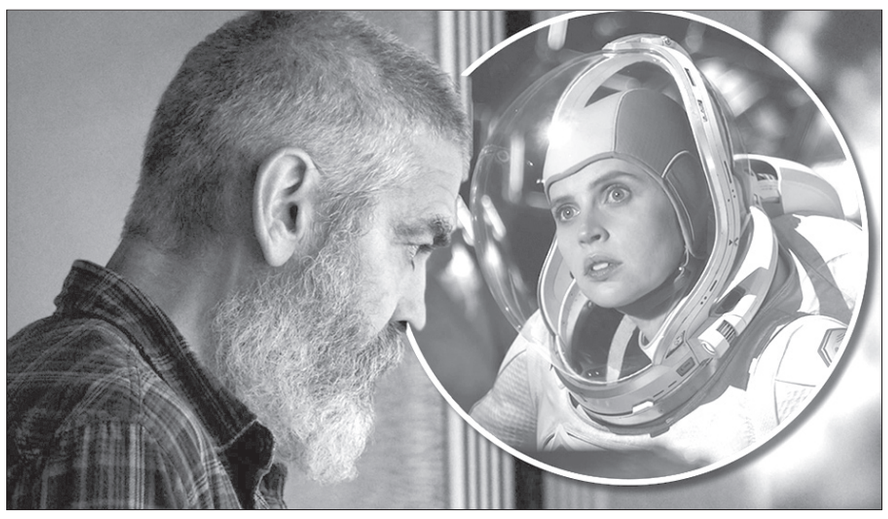
كلوني وفيليسيتي جونز في مشهد من الفيلم

زوم

سؤال غير بريء: لماذا لم نرَ فيلماً عن كورونا بعد؟؟

منذ عام بالتمام وفيروس كورونا يحكم العالم كله بالرعب والموت، ويعد الباقين من الأحياء بمصير مدمّر تبدو معالمه واضحة للعيان في كل بقعة على وجه البسيطة، بما يعني أن العام ٢٠٢١ ليس أفضل من جحيم الذي سبقه فنحن أمام رقم ٦٧ مليون مصاب على إمتداد الكرة الأرضية، وبلاد مثل بريطانيا أعلنت أن كورونا خرج عن السيطرة.

هل نورد أمثلة إضافية بعد للتأكيد على حجم المخاطر المحدّقة بالبشر من هذا الفيروس، ومع ذلك لم يتحرك سينمائي واحد في العالم لتصوير فيلم عن هذه الجائحة، لا في أميركا ولا في أوروبا، ما حصل أن عملاً تلفزيونياً رمضانياً تصوّره مصر بعنوان: كوفيد ٢٥، من بطولة الممثل يوسف الشريف، هو الوحيد الذي يعتبر سابقة في رصد هذا الفيروس والكلام عنه، وما عدا ذلك الكل نائمون في العسل، مع أن هوليوود تحتاج إلى موضوعات جديدة لشحن إنتاجها بقصص مشوّقة، وإن تكن الماكينة الإنتاجية فيها غير متوازنة هذه الأيام خوفاً من تداعيات كورونا، ولربما اعتقد الأميركيون بأن الكلام عن الجائحة قد يتحوّل لعنة أقسى من لعنة الفراعنة، فهناك بروفسور بلجيكي قال بجديّة: إن كورونا عندما عرف بخطط بشرية لتطوير لقاحات للقضاء عليه إستنسخ نموذجاً متطوّراً منه للدفاع عن نفسه.

لا شك بأن غياب شريط أو أكثر يحكي عن الفيروس القاتل محط شكوك عديدة، فكيف تتم معالجة قضايا وموضوعات عالمية أقل شأناً ويترك موضوع كورونا من دون إهتمام، فهل وراء الأكمة ما وراءها؟! أم أنه الرعب من إمكانية العدوى يفرض الإبتعاد عن تناوله وتصوير فيلم عنه، فيما هناك قضايا عديدة في العالم تحظى سريعاً بالإهتمام والتناول، خصوصاً عندما يتعلق الأمر بأمن أميركا أو حصول هفوة من أنظمة لا تنسجم معها، عندها تتحرك السينما وتلتجىء إلى ملفات المخابرات، أو البنتاغون، وتصوغ سيناريوهات فيها الكثير من الخيال والقليل من ملح الحقيقة ليبدأ العالم بالتصفيق للنجم أو النجمة على الشاشة بعيداً عن سياق الواقع الذي تفرضه الأحداث.

محمد حجازي

وزير الأوقاف المصري: نهدف لتدريب حوالي خمسة آلاف إمام كل شهر

أعرب الدكتور محمد مختار جمعة، وزير الأوقاف المصري عن سعادته بتوقيع بروتوكول تعاون مع جامعة عين شمس، لتطوير برامج تدريب الأئمة والواعظات.

وقال خلال توقيع البروتوكول، إن توقيع هذا البروتوكول يأتي في إطار سلسلة متتابعة من البروتوكولات، ستقوم الوزارة بتوقيعها مع عدد كبير من الجامعات المصرية، للاستفادة من خبرة جميع الجامعات المصرية في مختلف المجالات والتخصصات.

وأضاف جمعة، أنه في إطار التعاون مع الجماعات المصرية من المستهدف تدريب ما يقرب من ٥ آلاف إمام في الشهر الواحد، لافتا إلى أن هذه البروتوكولات الواسعة تهدف إلى جانب أبعادها الثقافية إلى قضية أهم، وهي قضية الدمج والتواصل المجتمعي للسادة الأئمة والواعظات مع مختلف مؤسسات المجتمع العلمية والثقافية والمدنية، بما يسهم في اتساع المدارك الحياتية للعاملين في الحقل الدعوي.

وتابع جمعة: «ويسهم في التعرّف عن قُرب عن مدى الرؤية العصرية التي وصل إليها مستوى الأئمة والواعظات، وإبراز صوت وصورة الإسلام الوسطي السمح من خلال الفكر المتفتح المستنير الذي يتسم به هؤلاء الأئمة والواعظات، كل ذلك خدمة لديننا ووطننا، والتأكيد على أهمية أن نعمل معا وبروح وطنية عالية في كل ما يخدم قضايا هذا الوطن العظيم مصرنا العزيزة، وقضايا أمتنا، ويعمل لصالح الإنسانية وتحقيق السلام العالمي والتعايش السلمي بين البشر جميعا، بحكم الأخوة الإنسانية التي تجمع الناس جميعا.

وأشار إلى أن بروتوكول التعاون يركز على ٣ مهارات أساسية تتمثل في اللغة العربية، من خلال كليات وأقسام اللغة العربية بالجامعة، والإرشاد النفسي وأساسيات علم الاجتماع، من خلال كليات التربية وأقسام الطب النفسي بكليات الطب، وبناء المهارات الإعلامية، من خلال كلية الإعلام.

وأوضح جمعة، أن التدريب يشمل ١٦ ساعة تدريبية في النحو، ودورات متخصصة في الإرشاد المفسّر وأساسيات علم النفس وعلم الاجتماع، لافتا إلى أن الهدف من البروتوكولات مع الجامعات المصرية الانفتاح الثقافي واكتساب خبرات متعددة في كافة الاتجاهات بالتعاون مع الجامعات المصرية، معلنا أنه سيتم عقد بروتوكول تعاون أيضا مع جامعة أسوان، وإطلاق أولى مبادرات استراتيجية بناء الوعي الأسبوع المقبل، مؤكدا أن بناء الوعي في جميع المجالات ضرورة وهو ما يؤكد عليه الرئيس دائما.

كما تحدث جمعة، عن الجامعة المصرية للثقافة الإسلامية في كازاخستان والتي تتبع وزارة الأوقاف، وتعدّ أهم جامعة في وسط آسيا وكانت أول جامعة إسلامية تحصل على الجودة تعطي دكتوراه في الدراسات الإسلامية وحاليا بصدد إعطاء الدكتوراه في اللغة العربية وسيتم التعاون مع الجامعات المصرية وبحث عمل تؤامة مع جامعة عين شمس.

الإفتاء المصرية تحذّر من انتشار رسالة ساخرة إلى ملك الموت

علقت دار الإفتاء المصرية عن حالة من الجدل حول الحديث إلى ملك الموت، أثيرت مؤخرا على وسائل التواصل الاجتماعي، بعد نشر سيناريست مصري عبر حسابه الرسمي على «فايسبوك» مخاطباً ملك الموت بتأخير قبضه للأرواح عدة أيام حتى يتمكن من التقاط أنفاسه لأنه يقوم بواجب العزاء كثيرا الفترة الأخيرة.

وتابع السيناريست ساخراً: «يا أستاذ عزرائيل... ممكن بس يومين أو حتى يوم واحد إجازة في الأسبوع.. عشان كده على آخر يناير مش هلاقي حد أعزّي فيه... ده لو حضرتك ماشرفتنيش بالزيارة».

قالت الإفتاء في بيان، إن مَلَك الموت واحدٌ من الملائكة الكرام الذين ﴿لا يعصون الله ما أمرهم ويفعلون ما يؤمرون﴾، أوْكل الله تعالى إليه مهمة قبض الأرواح بمراده تعالى في الوقت الذي قدَّرهُ وعلى الحال التي كتبها؛ فهو عبدٌ لله خاضعٌ لسلطانه مطِيعٌ لأمره كسائر الملائِكة الكرام في الامتِثال والتَّوَجُّه والإذعان، قال تعالى: ﴿وهو القاهر فوق عباده ويرسل عليكم حفظة حتى إذا جاء أحدكم الموت توفته رسلنا وهم لا يفرطون﴾.

وأكدت الدار أن عقيدة المؤمن في الموت أنه حق، وأن اليه كتبه على كل مخلوق؛ قال تعالى: ﴿كل نفس ذائقة الموت ونبلوكم بالشر والخير فتنة وإلينا ترجعون﴾.

وعقيدة المؤمن أنَّ نفساً لن تموت حتى تستكمل أجلها وتستوفي رزقها، قال ﷺ: «نَفَثَ رُوحُ الْقُدُسِ فِي رُوعِي أَنَّ نَفْساً لَنْ تَخْرُجَ مِنَ الدُّنْيَا حَتَّى تَسْتَكْمِلَ أَجَلَهَا وَتَسْتَوْعِبَ رِزْقَهَا، فَأَجْمِلُوا فِي الطَّلَبِ، وَلَا يَحْمِلَنَّكُمُ اسْتِبْطَاءُ الرِّزْقِ أَنْ تَطْلُبُوهُ بِمَعْصِيَةِ اللَّهِ، فَإِنَّ اللَّهَ لَا يُنَالُ مَا عِنْدَهُ إِلَّا بِطَاعَتِهِ».

لا شكّ أن العقلاء يدركون ما للملائكة من مكانةٍ عند الله وعند المؤمنين؛ ولذا فإن العقل والنقل لا يقبلان بحالٍ النيل منهم، ولا حتى مجرد تداول سيرتهم الذكية وأسمائهم الشريفة بغير الصورة اللائقة وفي غير السياق المناسب.

وأضافت الإفتاء: إننا ندرك ما قد يصيب الإنسان عندما يفقد عزيزاً من الاضطراب وفقد التوازن؛ وندرك كذلك عظَمَ الفاجعة التي طالت الكثيرين هذه الأيام؛ لكن السلوى والأمان في العودة إلى الله تعالى والتعلق بأستار رحمته وسعة فضله والثقة في أن الراحة والسعادة الحقيقية إنما هي فيما أعدّه تعالى لعباده المؤمنين الصابرين من نعيم مقيم.

تربية

المتعاقدون مستمرون في إضرابهم المفتوح ودعوات لإنصافهم

النائب بزي خلال لقائه المتعاقدين

يستمر المتعاقدون في التعليم الرسمي الاساسي والثانوي والمستعان بهم اضرابهم المفتوح، لا سيما بعد تأجيل اقرار مشاريع القوانين المقترحة لانصافهم واحتجاجاً على قرار وزير التربية تقليص ساعاتهم ،وفي هذا الاطار دعت رابطة أساتذة التعليم الثانوي إلى إنصاف المتعاقدين والإسراع بإقرار القانون الذي يحفظ حقوقهم، وأعلنت «تضامنها ودعمها لمطالب الأساتذة المتعاقدين»، مناشدة رئيس مجلس النواب «إقرار قانون إحتساب ساعات المتعاقدين في أول جلسة تشريعية، الإسراع في إصدار قرار تعويض الاساتذة المتعاقدين، دفع مستحقات وأجور ساعات التعلم عن بعد العائدة إلى الفصل الثاني من العام الماضي ٢٠٢٠ ودفع مستحقات المتعاقدين شهريا في ظل الغلاء الفاحش للأسعار».

وجددت الرابطة مطالبتها بـ«تثبيت المتعاقدين فور تشكيل الحكومة والانتهاء من بدعة التعاقد»، معلنة بقاء اجتماعاتها مفتوحة لمعالجة قضيتهم المحقة.

بدوره جدد النائب علي بزي، بعد لقائه في مكتبه في بنت جبيل، وفودا من المعلمين على اختلاف التسميات الوظيفية والاستماع الى مطالب المتعاقدين، «وقوف حركة أمل ومكتبها التربوي وكتلة التنمية والتحرير الى جانب عدالة قضيتهم وحقوقهم المكتسبة». وأضاف: «إننا كحركة من الموقعين على اقتراح القانون الرامي الى إنصافهم، وإن توجيهات دولة رئيس مجلس النواب نبيه بري تندرج ضمن هذا الاطار». ولفت بزي إلى أن «المكتب التربوي المركزي في حركة أمل تقدم بعدة اقتراحات لحل مشكلة المتعاقدين ضمن الاصول القانونية وللأسف لم يتم التجاوب معها من قبل وزير التربية ومن هذه الاقتراحات:

- تخفيض مدة الحصة الواحدة إلى ٤٠ دقيقة بدلا من تخفيض عدد الحصص استنادا إلى المرسوم ٤٨٩٢ الصادر بتاريخ ٢٧/٨/ ٢٠١٠ والذي أعطي بموجبه وزير التربية صلاحية تحديد الحصة التعليمية.
- إذا كان لا بد من تكثيف عدد الحصص التعليمية أو تمديد العام الدراسي، فلا بدّ من وضع آلية واضحة من قبل وزارة التربية بدءا من الوقت الراهن، بدلا من هدر الوقت، وأن يكون التمديد لفترة محددة ليبنى على أساسها التخطيط الأكاديمي للمرحلة الآتية.
- توزيع الحصص اليومية بمعدل ٤ حصص متزامنة و٢ غير متزامنة.

وعلى هذا الاساس شاركنا في التوقيع على اقتراح القانون، آملين اقراره في اقرب جلسة تشريعية».

وأعلن «حراك المتعاقدين» في بيان، أنه «دعما للجهود الآيلة الى تمرير اقتراح إحتساب ساعات المتعاقدين المقترح من كتلة الوفاء للمقاومة، والموقع من قبل النائب محمد نصرالله، التقى النائب هاني قبيسي وأبلغنه رسالة المتعاقدين بضرورة حسم هذا الملف بأسرع وقت، فأكد لهم أن الرئيس نبيه بري مهتم بهذا الموضوع، وبسبب الانشغال باقتراح قانون كورونا، لم يوضع هذا الملف على جدول الاعمال، وأبلغهم أنه سينقل اليه المطلب من جديد، مع تأكيده أن الاقتراح سيوضع على أول جلسة لمجلس النواب».

ووجهت مفوضية التربية والتعليم في الحزب التقدمي الاشتراكي، رسالة مفتوحة إلى وزير التربية والتعليم العالي في حكومة تصريف الأعمال طارق المجذوب وجميع المعنيين في هذا القطاع، قالت فيها: « بعد تعذر إقرار قانون في مجلس النواب يحفظ حقوق المتعاقدين لأسباب قانونية وموضوعية، فإننا نهيب بك ومن موقعك والمسؤولية المؤتمن عليها في صون التربية، أن يصدر عنك تعميم رسمي يطمئن الزملاء المتعاقدين ويؤكد حفظ عقودهم كاملة حتى يعودوا الى مزاولة مهامهم، وتنتظم بالتالي عملية التعليم عن بعد، ذلك أن إضراب الزملاء المتعاقدين ترك فراغا كبيرا لكونهم يؤمنون دواما شبه كامل في كثير من المدارس».

ورأت مصلحة المعلمين في «القوات اللبنانية» في بيان، أنه «أمام هذه المسألة المعضلة، يهم مصلحة المعلمين في القوات اللبنانية التشديد على ضرورة المحافظة على عقود المتعاقدين بكامل مسمياتهم ومن دون مسها، وذلك طوال فترة التعليم والتعلم عن بعد المذكورة أعلاه، وغيرها من فترات الإغلاق إلا إذا رغب المتعاقد بغير ذلك، وإدراج المتعاقدين كافة ضمن لوائح أسماء تنظمها وزارة الشؤون الاجتماعية لمساعدة العائلات المتضررة من جراء الإقفال العام، من خلال الدولة أو من خلال القرض المقدم من صندوق النقد الدولي، بالإضافة إلى التعاون مع وزارة التربية لإتمام وضعها، فإزاء هذه الظروف الصعبة، بات المعلم، الذي لا يعتاش إلا من مهنة التعليم، الأكثر حاجة للنظر في ظروفه وحاجاته».وشددت على «إعادة النظر باقتراحات القوانين الاستثنائية المتداولة بشأن زملائنا المتعاقدين».

وكرر مكتب قطاع التربية والتعليم في تيار «المستقبل»، موقفه السابق لجهة دعم مطالب الأساتذة المتعاقدين، بكل تسمياتهم، وضرورة احتساب ساعاتهم وفقا للعقد الموقع مع وزارة التربية، وإنطلاقا من ذلك، يشدد المكتب على ضرورة الإسراع في صدور قرار عن وزير التربية، للتعويض على الأساتذة المتعاقدين، ما خسروه بفعل الإجراءات المتخذة، وقرار مجلس الوزراء بالإقفال، والتعليم عن بعد.

وعقدت لجنة الاساتذة المتعاقدين في التعليم المهني والتقني في لبنان اجتماعاً امس عند الثالثة والنصف عصرا لإعلان القرار النهائي من الاضراب في المعاهد والمهنيات.

طلاب «الآداب» في طرابلس اختتموا أنشطتهم بتوزيع جوائز على الفائزين

اختتم طلاب كلية الآداب والعلوم الإنسانية - الفرع الثالث في طرابلس، الحلقة الأولى من الأنشطة الثقافية التي أقيمت عبر منصة فايسبوك، في احتفال أقيم في قاعة المؤتمرات في الكلية في طرابلس، في حضور مديرة الكلية الدكتورة جاكلين أيوب، رئيس قسم اللغة العربية الدكتور بلال عبد الهادي وعدد من الدكاترة والطلاب الفائزين.

ألقت الطالبة عبير حجازي كلمة باسم الطلاب المشاركين، تحدثت فيها عن «أهمية هذه المسابقات التي تظهر قدرات طلابنا الفكرية، لافتة الى أن «الجولة الأولى من المسابقات تضمنت ١٤ مسابقة في مختلف المجالات الفكرية والثقافية والابداعية والفنية».

ثم ألقى الطالب عدنان آدم كلمة باسم اللجنة المنظمة للمسابقة، فقال: «لأن الاتحاد دوما فيه القوة، تكللت مبادرتنا بالنجاح رغم كل المآسي التي نعيش. أراد أصحاب النوايا السوداء النيل من جامعتنا الوطنية وطلابها بالتهميش والتقييد والمحاصرة لأهداف باتت مكشوفة، ولكن عين الباطل عوراء، ومن راهن على طلاب هذا الصرح العظيم ما خسر، فطلابنا هم نصف الحاضر وكل المستقبل».

كما ألقى عبد الهادي كلمة نوه فيها ب«هذا العمل الجبار الذي تجاوز فيه طلابنا محاذير كورونا والظروف التي يمرون بها، مؤكدين قدراتهم وصمودهم ورغبتهم في اكتساب المعرفة ونشر فكرة الثقافة والقراءة والتنوير والإبداع «. وأكد «تقديم كل الدعم للطلاب، وكل الرعاية والعناية، والأهم منحهم الأمل بأن الغد سيكون أفضل بكثير».

من جهتها، قالت أيوب: «منذ سنوات ونحن نحلم ببناء وطن، ولا تبنى الأوطان الا بكم، انتم الأمل وانتم الذين ستكملون المسيرة من أجل النهوض بجامعتنا....كلنا سواسية في العمل لرفع اسم الجامعة اللبنانية، التي لن تقف على رجليها من دون موظفيها ودكاترتها وأساتذتها وطلابها بالدرجة الأولى، وشعورهم بالانتماء والأمان العلمي والأكاديمي».

وفي الختام، وزعت الجوائز على الطلاب الفائزين.

خلال توزيع الجوائز على الفائزين

و يسألونك في الدين

مسوولية الزوج عن حجاب الزوجة

□ ما هي حدود مسؤولية الزوج عن حجاب زوجته إذا كانت الزوجة ترفض لبس الحجاب فهل يقع عليه إثم؟

عادل ق. - عرمون

- الزوج كما هو مسؤول عن رعاية مصالح أهله الدنيوية، مسؤول كذلك عن رعاية مصالحهم الدينية؛ وذلك بأمرهم بطاعة الله تعالى ونهيهم عن معصيته، بالموعظة الحسنة والإرشاد وتوفير السبل لهم لتحقيق ذلك، والحجاب حق من حقوق الله يجب على كل امرأة مسلمة القيام به، فإن لم تفعل وجب على زوجها أن يأمرها به ويتلطف معها بالنصح ويذكّرها بفرضيته ويحثّها عليه، ويداوم على ذلك، ولا يجوز إيذاؤها نفسيًا ولا بدنيًا لإجبارها على الحجاب؛ إذ لم يأمر الله أحداً أن يجبر الناس على طاعته، بل أمر بالأمر بها على جهة التذكير والحثّ، فإن قام الزوج بذلك فلا إثم عليه في تركها الحجاب، والله أعلم.

فتاوي شرعية بإشراف: نخبة من العلماء

الرجاء توجيه الأسئلة
إلى العنوان التالي:
الإدارة والتحرير:
رمل الظريف - شارع الاستقلال
فاكس ٧٣٥٧٤٩ (٠١) -
ص. ب: ١١/٢٤٠٢
بيروت - لبنان
Email:Islamic@aliwaa.com.lb

مواقيت الصلاة: الفجر: ٠٧ د٥ س | الشروق: ٤٢ د٦ س | الظهر: ٤٨ د١١ س | العصر: ٣٤ د٢ س | المغرب: ٥٨ د٤ س | العشاء: ١٩ د٦ س

اللواء

يومية سياسية عربية

تصدر عن
دار اللواء للصحافة والنشر ش.م.ل
رئيس مجلس الإدارة
رئيس التحرير
صلاح سلام

العميد المؤسس
عبد الغني سلام
(١٩٦٢ ـ ٢٠١٧)
المدير الاداري
عدنان غلاييني
المدير التجاري
ناجي حطب

المدير العام
د. ماجد منيمنه
المدير المسؤول
طارق دملج
رئيس قسم الاخراج
محمود غندور

الإدارة والتحرير والإعلانات
الظريف – شارع الاستقلال
خطوط مجمعة
ت : ٠١/٧٣٥٧٤٥
فاكس : ٠١/٧٣٥٧٤٩
ص.ب: ٢٤٠٢-١١ بيروت

مكاتب المناطق
طرابلس – ت: ٠٦/٦٢٩٤٠١
مرجعيون – ت:٠٧/٨٣٥٨٥٥
البقاع ت: ٠٨/ ٥٤٣٢١٧
بعلبك ت: ٠٨ / ٣٧١٩٩٤

التوزيع
المكتبات والباعة الشركة اللبنانية للتوزيع
تلفون: ٠١/٣٦٨٠٠٧ – ٠١/٣٦١٥١٧
الاشتراكات
مؤسسة نعنوع الصحفية للتوزيع
٠١/٦٦٦٦٦٨

Email: aliwaanewspaper@gmail.com – events@aliwaa.com.lb

الاثنين ١٨ كانون الثاني ٢٠٢١م □ ٥ جمادى الآخرة ١٤٤٢هـ □ السنة ٥٦ □ العدد ١٦٠٠٣ □ AL-LIWAA 18 Janvier 2021 – 56éme Année – No.16003

سوريا ٢٠ ل.س – الاردن ٣٠٠ فلس – قطر ٣ ريالات – الامارات العربية ٣ دراهم – مسقط ٤٠٠ بيزة ـ السعودية ٣ ريالات ـ العراق ٣٠٠ فلس ـ ليبيا ٣٠٠ درهم ـ مصر ٢ جنيه ـ الكويت ٣٠٠ فلس ـ البحرين ٣٠٠ فلس ـ اليمن ٨ ريال

Australia 2 Dollars – Austria 2 € – Belgium 2 € – Cyprus 75 P – Denemark 2 € – France 2 € – Great Britain 1.25 Pound – Greece 1 € – Italy 2 € – Spain 2 €

حكايات الناس

يكتبها اليوم : إلياس العطروني

دبابيس

المشكلة أن قطعة الجبنة صغيرة مع شهية البطون الكبيرة.
لا قطعة الجبنة تكبر.
ولا البطون الكبيرة تصغر..
(حلّوها بقى).

*****

مشيوا بمناسبة القطيع رفعوا العشرة
(منه وإليه)

*****

الظلمة أشد حلكاً قبيل الفجر
(تخفيف ضغط)

*****

الجبهة العالية لا تلامس الأرض
إلا عند السجود

*****

طبقة سياسية مصابة بازدواج الشخصية (د. مايكل ومستر هايد)
توقّع الخير منها أشبه بدق الماء في الجرن للحصول على أقراص كبة

*****

قال السياسي لزميله في معرض خلاف:
أنت أناني..
أجاب: مبتسماً: هذا ليس هجاءً .. كلنا أنانيون

*****

أسماك قرش اليابسة أشرس من شبيهتها البحرية

*****

جعل الله من الماء كل شيء حيّ
وجعلوها بإهمالهم وتقصيرهم كل غريق

*****

ليس في البلد سلطة
هناك سلطة SALADE

*****

تتكالب الذئاب على حمل وديع شارد.. يقولون هو المسؤول عن ضياعه.. وليس الذئاب عن شراستها..

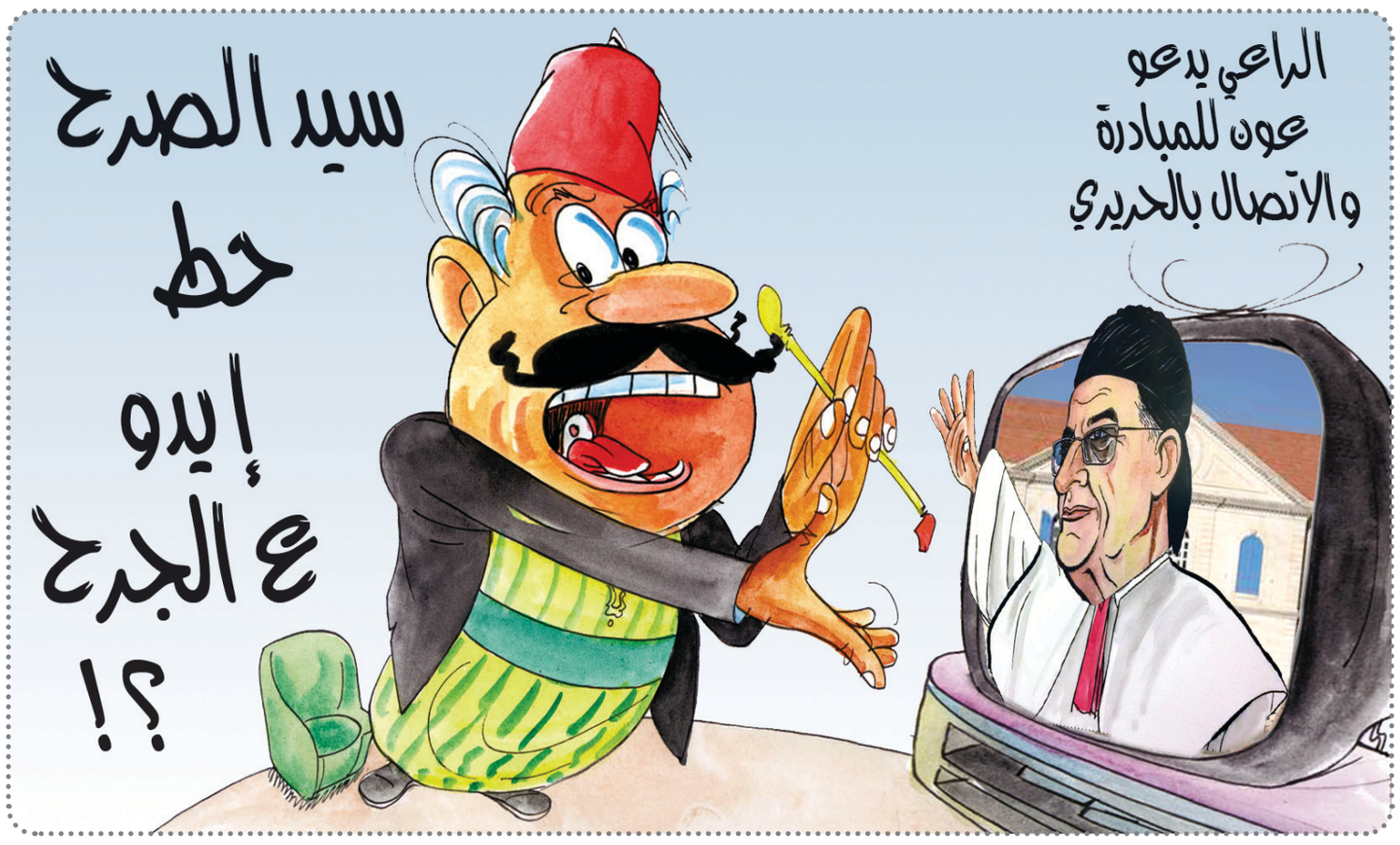

«جنرال أبيض» كلَّل قمم الجبال بهيبته

طقسنا : عواصف وأمطار وسيول حتى الأربعاء

الأمواج اقتلعت بلاط كورنيش بيروت البحري (تصوير: محمود يوسف)

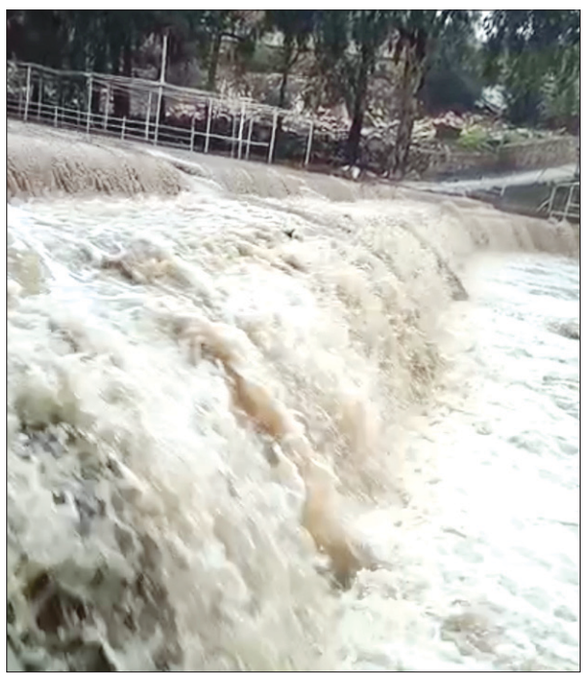

عالبركة.. فيضانات في حاصبيا

الملاحة فقدت وجهتها على شواطئ صيدا

سيول النبطية تجتاح المنازل

أما وقد اجتاح «جنرال أبيض» أجوءنا.. ناثراً صقيعه في الأرجاء، معمماً القمم بوقار وهيبة بياضه، فإنّنا دخلنا منذ ظهر أمس في أعماق المنخفض الجوي المتمركز فوق البحر الأسود، والمصحوب بكتل هوائية باردة ينفثها باتجاه الحوض الشرقي للمتوسط، فإنّ طقسنا تحوّل إلى ماطر، مثلج وعاصف أحيانا ويستمر حتى مساء يوم الأربعاء، حيث ينحسر تدريجيا مع بقاء تأثير الكتل الهوائية الباردة.

وعليه، توقعت دائرة التقديرات في مصلحة الارصاد الجوية أن يكون طقس اليوم (الإثنين) غائما جزئيا الى غائم أحيانا مع انخفاض إضافي وبسيط بدرجات الحرارة وضباب على المرتفعات ورياح ناشطة، تتساقط أمطار متفرقة خلال النهار، يتحول مساء الى غائم وتشتد غزارة الأمطار وتكون مترافقة بعواصف رعدية ورياح شديدة تصل سرعتها الى ٦٠ كلم/س بخاصة في المناطق الشمالية يرتفع معها موج البحر الى ثلاثة أمتار وتتساقط الثلوج على ارتفاع ١٣٠٠ متر وما دون ذلك شمال البلاد، نحذر من تشكل السيول، وتساقط حبات البرد، انجراف التربة وتطاير اللوحات الاعلانية على الطرقات.

أحوال المناطق

وفي هذا الإطار، أفادت مراسلة «اللواء» في صيدا ثريا حسن زعيتر بأنّ العاصفة التي تسيطر على لبنان والساحل الجنوبي أدت إلى توقف حركتي الصيد والملاحة البحرية في ميناء صيدا، بسبب الانواء وارتفاع الموج، فيما تساقطت الامطار بغزارة ما أدى الى تشكل السيول على جوانب الطرق وسط تدن ملحوظ في درجات الحرارة، وخلت الشوارع بفعل قانون التعبئة العامة وأحوال الطقس.

النبطية

ومن النبطية، أفاد مراسل «اللواء» سامر وهبي بأنّ منطقت النبطية وإقليم التفاح تعيشان تحت وطأة هطول أمطار غزيرة، مع هبوب عواصف قوية، وشكلت المياه المتساقطة مستنقعات في الاراضي الزراعية وتسببت السيول بجرف الاتربة والحصى الى الطرق. كما، اجتاحت السيول بعض المحال التجارية في محلة تول ومرج حاروف وزبدين، كما دخلت المياه الى عدد من المنازل في بلدات الدوير وحاروف والشرقية، وارتفع منسوب المياه في نهر عربصاليم وعند جسر الست زبيدة الذي يربط منطقة النبطية بإقليم التفاح، كما شهد نبع الطاسة ارتفاعا ملحوظا بمنسوبه، وفاضت جوانبه بالمياه المتدفقة. ووضعت فرق الدفاع المدني التابعة لاتحاد بلديات اقليم التفاح في جهوزية تامة للمساعدة في أي نداء يطلب اليها.

حاصبيا

ومن حاصبيا، أفاد مراسل «اللواء» حسين حديفة بأنّ الطقس عاصف مستمر في حاصبيا والمنطقة، مصحوبا برياح شديدة السرعة وتدن بدرجات الحرارة. وقد تسببت الأمطار التي تساقطت بسيول جرفت معها الحصى والأتربة الى وسط الطرق محولة إياها الى مستنقعات. كما وتسببت هذه الأمطار مع ذوبان الثلوج بارتفاع منسوب مياه نهر الحاصباني وبحدوث فيضانات طالت بعض المنتزهات والمقاهي المحاذية لضفتيه، إلا ان الأضرارها اقتصرت على الماديات. وتساقطت الثلوج ليلا على المناطق التي يزيد ارتفاعها عن ١٢٠٠ متر، الا أن جميع الطرق سالكة بما فيها طريق شبعا عين عطا عبر وادي جنعم، حيث يفضل استخدام الآليات المجهزة بسلاسل معدنية.

الضنية

ومن الضنية، أفاد مراسل «اللواء» نظيم الحايك بأن الثلوج غطت معظم البلدات والطرق الجبلية في الضنية، والتي يزيد إرتفاعها عن ١٤٠٠ متر فوق سطح البحر، وخصوصا طريق الضنية الرئيسية التي تربطها بالهرمل، حيث قطعتها بالكامل أمام حركة السيارات والآليات.وقطعت الثلوج طريقي جرد النجاص وجرد مربين، وعزلت الأماكن السكنية في البلدات الجبلية المرتفعة، وخصوصا بقاعصفرين وبقرصونا ونمرين السفيرة وكفربنين لبعض الوقت بسبب تراكم الثلوج، وتعذر العبور إلا للسيارات المجهزة بسلاسل معدنية أو سيارات الدفع الرباعي، بالتزامن مع إنخفاض ملحوظ في درجات الحرارة، نتيجة برودة الطقس الشديدة، ودفع ذلك عددا من المغامرين ومحبي الثلوج الى الصعود بسياراتهم المجهزة وسيارات الدفع الرباعي إلى الأماكن الجبلية، للتمتع واللعب بمشاهدة الثلوج.

عكار

كما غطت الثلوج المرتفعات الجبلية في محافظة عكار على ارتفاع ١٨٠٠ متر وما فوق، وسط انخفاض ملحوظ ومتسارع في درجات الحرارة المتوقع أن تنخفض أكثر مع ساعات الليل واحتمال تساقط الثلوج على ارتفاع ١٢٠٠ متر وما فوق. ونبه رئيس مركز جرف الثلوج في منطقة جرد القبيطع خالد ديب، السائقين الى «مخاطر القيادة ليلا على هذه الطرق الجبلية التي باتت بحكم المقطوعة، وإلى إمكان تشكل الجليد ليلا ومع ساعات الصباح»، موضحا أن «طريقين باتا بحكم المقطوعين بسبب الثلوج هما طريق وطى مشمش – مرجحين – الهرمل وطريق القموعة – الشنبوق – بيت جعفر – القبيات».

وتشهد محافظة عكار منذ مساء أمس عاصفة وأمطارا تسببت بأضرار في البيوت الزراعية المحمية في عدد من القرى والبلدات الساحلية وبخسائر في المنتجات الزراعية، بالإضافة إلى ارتفاع منسوب مياه النهر الكبير وأنهر الأسطوان وعرقة والبارد.

□ هذا، وعمل عناصر من الدفاع المدني، بالتعاون مع شباب بلدة بشمزين، على سحب عدد من السيارات وإنقاذ مواطنين احتجزوا بداخلها بسبب تبرك المياه جراء غزارة الأمطار والسيول على طريق بشمزين – كفرحزير، وقاموا بمساعدتهم على متابعة سيرهم بأمان. كما أدت غزارة الأمطار وتساقط الثلوج على السلسلة الشرقية إلى تشكل السيول في منطقة البقاع الشمالي، وصلت طلائعها إلى بلدة الفاكهة.

جرود الضنية.. وقار وهيبة وبياض رباني

هو وهي

أحمد بوران

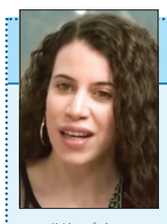

ميرا أبوطلال

□ د. أحمد بوران عضو المجلس العربي للموهوبين والمتفوقين يُحاضر في فلسفة مهارات الاتصال «أونلاين» على المنصة الرسمية للمجلس Zoom، السابعة من مساء الخميس ٢١ الجاري بتوقيت مكة المكرمة.

*****

□ ميرا أبوهلال وجلال نادر الموسيقيان، يشاركان في ورشة مخصصة للأطفال بعنوان: «تأليف الاغاني: أغنية القدس» الأحد ٢٤ الجاري و٣١ منه و٧ و١٤ شباط المقبل، بدءاً من الخامسة والنصف بتوقيت بيروت، عبر تطبيق زوم وتنظيم «المتحف الفلسطيني»، توجه الورشة دعوة للصغار بين سبع وعشر سنوات لإعداد أغنيات جميلة للقدس المحتلة.

*****

□ ينظم الشيخ أحمد حويلي المنشد والمؤدي دورة افتراضية في مبادئ الفكر الصوفي بعنوان: «شذرات صوفية» بدءاً من ٢٢ الجاري وتستمر لمدة ثلاثة أسابيع، عبر تطبيق «زوم»، التاسعة مساء بتوقيت بيروت، تتناول الدورة محاور عدّة لتعريف الصوفية عند الحلاج وشمس التبريزي وجلال الدين الرومي، تاريخ وإعلام الصوفيين بالإضافة إلى المقامات العشقية السبعة.

*****

□ دارة الفنون تدعو لزيارة موقعها حيث تعرض معرض «قياس الحياة – ملاحظات نحو تبادل المستحيل»، طوال الشهر الحالي، أُنجز المعرض في أعقاب جائحة كورونا وهو يفكك عبر سلسلة من العروض الإدائية والمشاهدات والمداخلات الفنية «نُظم القيم في الخطابات المهيمنة حول الحياة والاقتصاد.

حركة المطار

سجلت حركة مطار رفيق الحريري الدولي – بيروت في ٢٠٢١/١/١٦
٩٠ حركة طيران و٦٤٠٠ راكب توزعت على الشكل التالي:
– حركة الطائرات: هبوط ٤٤ رحلة، اقلاع ٤٦ رحلة.
– حركة الركاب: وصول: ١٥٠٩ ركاب، مغادرة ٤٨١٦ راكباً وترانزيت ٧٥ راكباً.

محلات أحمد ناجي فارس
تستقبلكم طوال الأسبوع في
ANF
أحمد ناجي فارس
بيروت ـ أوتوستراد السوديكو البسطة ـ 01/662200

كل أثنين

الأمن الذاتي هو الحلّ

كلّما عجزت الدولة عن وضع حدّ لردع كل من تسوّل له نفسه الإعتداء على الآخرين إرتفعت الأصوات الملوّحة باللجوء إلى «الأمن الذاتي»، الذي يحتّم على اللبنانيين أن يتولوا حماية أنفسهم ومناطقهم على حساب مفهوم الحماية الّتي يُفترض أن تؤمّنها الدولة تحت مسمّيات مختلفة كالأمن القومي، الأمن العام، الأمن الداخلي، الأمن الغذائي، الأمن الاقتصادي والأمن الصحّي.

صحيح أن القانون الدولي يمنح كل شخص الحق في الحرية والحصول على أعلى مستوى من الصحة، ويُلزِم الدول بإتخاذ تدابير لمنع تهديد صحة مواطنيها، لكنه يسمح بفرض قيود على بعض حقوق المواطن كمثل حرية التنقل والحركة، لمعالجة التهديدات الخطيرة للصحة العامة كإعلان حالة الطوارئ لمدة محدّدة بناءً على أدلة علمية لا تجعل من تطبيقها عملاً تعسفياً، وتحترم كرامة الإنسان، وتتناسب مع الأهداف، مثل فرض الحجر الصحي أو العزل الذي يحدّ من حرية التنقل.

نجحت السلطات اللبنانية ولو متأخرة في إستيعاب بداية جائحة كورونا، ثمّ أخفقت لاحقاً في التعامل مع خطورة الفيروس على الفرد والمجتمع ولم تنجح في تطبيق أي نوع من التدابير المتاحة، فمع كل قرار بالإقفال كانت هناك إستثناءات لا تُعدّ ولا تُحصى، وحتى مواقيت الإقفال تمّ إختيارها في أوقات لا تُزعج الحركة الاقتصادية بدل أن تكون الصحة قبل أي شيء آخر.

وينتهي الإقفال بزيادة عدد من الأسرّة المخصصة للجائحة، وبإعادة إطلاق عجلة العمل بطريقة غير مدروسة، تأتي بعدها أعياد ومناسبات إجتماعية يكثر فيها الإكتظاظ فتمتلئ الأسرّة المضافة وترتفع أعداد المُصابين بشكل جنونيّ إلى أن وصلنا إلى الإقفال الذي قيل عنه تاماً، والمأمول أن يؤتيَ النتائج المرجوّة ويتم الخروج منه بالتدرّج لأننا على موعد قريب مع عيد العشاق في منتصف شباط ويُخشى أن تتفلت خلاله الأمور وهناك الطامة الكبرى.

في زمن كورونا وعجز الدولة، يُصبح الأمن الصحّي الذاتي أفضل حماية، وهو هدف مشروع تسعى إليه المجتمعات من أجل حماية صحة أفرادها فيتم التباعد الجسدي القسريّ لا التباعد الاجتماعي الضروري، ويصبح فعلاً كل مواطن خفير، عندما يستحيل وضع خفير لكل مواطن.

د. نعمة جعجع

اللـــواء

قبل ٤٠ عاماً

١٩٨٤/١/١٨

الإضراب شل الجنوب وخاصة في صيدا والنبطية

الجنوب كان أمس على موعد إضراب شامل احتجاجاً على ممارسات الاحتلال الإسرائيلي وإجراءاته التعسفية. وأقفلت المرافق العامة والخاصة والمدارس والمؤسسات في مدن الجنوب ولاسيما صيدا والنبطية، بينما واصلت القوات الإسرائيلية تسيير دورياتها في الشوارع تحسباً، وفوجئت صباحاً بالسواتر الترابية التي أقامها الأهالي واطارات المطاط التي أعاقت تحركات الدوريات الإسرائيلية.

قبل ٢٥ عاماً

١٩٩٦/١/١٨

بيريز التقى لحد رداً على مذكرة التوقيف

قال رئيس الوزراء الاسرائيلي شمعون بيريز أمس أن لبنان أهان اللواء انطوان لحد قائد ميليشيات جيش لبنان الجنوبي بإصداره مذكرة توقيف غيابية بحقه في تهم يعاقب عليها بالاعدام. وقال بيريز الذي اجتمع مع لحد في القدس المحتلة أمس «انها اهانة لضابط كبير في الجيش اللبناني ووطني لبناني عظيم». مضيفاً انه لا بد من ضمان مكان لأعضاء جيش لبنان الجنوبي في لبنان في المستقبل .. إلخ.

قبل ١٥ عاماً

٢٠٠٦/١/١٨

أولمرت: يتجاهل التزامات بمفاوضات الحل النهائي

في تصريحات تحاكي مواقف رئيس الوزراء الإسرائيلي أريل شارون، التي تتجاهل إلتزامات إسرائيل بموجب خارطة الطريق، دعا رئيس الوزراء الإسرائيلي بالوكالة ايهود أولمرت الرئيس الفلسطيني محمود عباس إلى أن يحارب ويجرد ما أسماه « المنظمات الارهابية» من سلاحها كشرط مسبق للبدء في مفاوضات الحل النهائي للنزاع الإسرائيلي الفلسطيني بعد الانتخابات التشريعية ..إلخ.