غير مخصص للبيع

اللواء

يومية سياسية عربية

الثلاثاء ٣ تموز ٢٠١٨م □ ١٩ شوال ١٤٣٩هـ □ السنة ٥٥ □ العدد ١٥٢٦٦

AL-LIWAA 3 Juillet 2018 – 55éme Année – No. 15266

1000 L.L.

صيدا تشهد «تنفيساً» لاحتقان أزمة النفايات

ص ٥

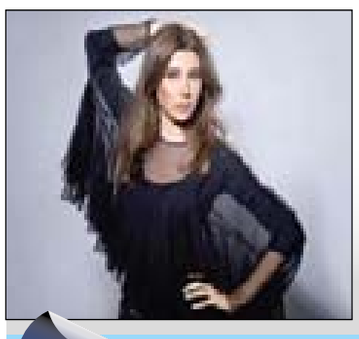

لماذا لم تشرب نانسي عجرم الحليب في المغرب..؟

ص ١٢

التأليف»: هبّة باردة وهبّة ساخنة والأولوية للملمة شظايا الأحجام!

باسيل يستبق لقاء جعجع بالتمسُّك بفرض حصة «القوات».. وجنبلاط يُصرّ على تسمية الدروز الثلاثة

لقاء الرئيس عون بالدكتور جعجع في بعبدا (تصوير: دالاتي ونهرا)

على طريقة «هبّة باردة» و«هبّة ساخنة»، تتحرك رياح تأليف الحكومة، لكن الثابت هو ان إرادة قوية تقف وراء ضرورة إنجاز التشكيل، وتذليل العقبات، وإن كانت أوساط التيار الوطني الحر، متمسكة بمقولة تمثيل «القوات اللبنانية» والحزب التقدمي الاشتراكي والسنة، وسائر المكونات وفقاً لأحجامها.. بصرف النظر عن أية اعتبارات أخرى، ووفقاً أيضاً لمعايير موحدة..

ولئن كانت زيارة رئيس حزب «القوات اللبنانية» سمير جعجع إلى بعبدا خففت من أجواء الاحتقان، في ما خص التمثيل المسيحي والعلاقة بين «القوات» و«التيار الوطني الحر»، وثبتت زيارة النائب وائل أبو فاعور إلى بيت الوسط التفاهم حول التمثيل الدرزي، وزيارة الوزير ملحم رياشي إلى بيت الوسط أيضاً، في إطار استمرار التنسيق بين الرئيس المكلف ومعراب، فإن خلاصة الأجواء عكستها مصادر التيار الوطني الحر، بإعادة تأكيد ما أبلغه رئيس التيار الوزير جبران باسيل إلى الرئيس الحريري في لقائهما مساء أمس الأوّل ان لعبة الاحجام هي التي يجب ان تتحكم في التمثيل..

وفي السياق، علمت «اللواء» ان الصيغة التي طرحت في اللقاءات تنطلق من اعتبارين:

١- توزيع التمثيل المسيحي كما يلي: ١٠ وزراء لرئيس الجمهورية والتيار الوطني الحر، ٤ وزراء «للقوات» ليس من بينها لا الدفاع ولا نيابة رئيس مجلس الوزراء ووزير واحد للمردة.

٢- تتمثل الطائفة الدرزية بثلاثة وزراء يسميهم النائب السابق وليد جنبلاط، وكتلة «اللقاء الديمقراطي».

وفي ما خص التمثيل الإسلامي، تبقى التفاهمات السابقة قائمة إن على المستوى السني أو الشيعي..

الى ذلك، يبدو ان الامور لازالت تراوح مكانها بالنسبة لتشكيل الحكومة برغم الكلام المدروس التعابير والاهداف الذي صدر عن رئيس «القوات اللبنانية» سمير جعجع بعد لقاء رئيس الجمهورية ميشال عون، وهو اللقاء الذي اشارت الى حصوله «اللواء» في عددها امس، والذي تركز بحسب جعجع على العلاقة بين «القوات» والرئيس عون وبين «القوات» و«التيار»، وعلى «خريطة طريق لتشكيل الحكومة على امل الا تطول المدة».

وأظهرت وقائع اللقاءات التي جرت ان المطلوب منها تحقق وهو فقط في المرحلة الحالية إعادة فتح خطوط التواصل بين المعنيين بتشكيل الحكومة من دون حل عقدتي التمثيل المسيحي والدرزي، ولكن في أجواء هادئة بعيدة عن التشنج، بحسب ما اتفق عليه في لقاء رئيس الجمهورية مع الرئيس المكلف سعد الحريري يوم الخميس الماضي. وهو ما ترجم في لقاء عون - جعجع أمس، ولقاء الرئيس الحريري امس الأوّل برئيس «التيار» الوزير جبران باسيل، الذي اكدت مصادره المقربة لـ«اللواء» ان اللقاء مع الحريري «هو لتأكيد التواصل القائم خلافا لما تردد عن اقصاء باسيل عن مفاوضات تشكيل الحكومة». وكذلك لقاء الرئيس المكلف بعضو «اللقاء الديمقراطي» النائب وائل أبوفاعور في «بيت الوسط» موفداً من رئيس الحزب التقدمي الاشتراكي وليد جنبلاط، وقبله بوزير الإعلام في حكومة تصريف الأعمال ملحم رياشي موفداً بدوره من جعجع الذي عاد واتصل هاتفياً بالرئيس الحريري لوضعه في أجواء لقاء عون في بعبدا.

٩

نقطة وسطر

أسلوب النق والطق لا ينقذ السياحة...!

ص ١٢

مباحثات أردنية روسية لوقف إطلاق النار.. وعضوان من الكونغرس في منبج

هجوم النظام على الجنوب يهجِّر أكثر من ٢٧٠ ألف مدني

عائلة سورية نازحة تصل قرب بلدة نصيب الحدودية مع الأردن (أ.ف.ب)

دفع التصعيد العسكري للنظام في جنوب سوريا خلال الاسبوعين الماضيين أكثر من ٢٧٠ ألف مدني الى النزوح وفق الأمم المتحدة، في وقت تواصل قوات النظام بدعم روسي تضييق الخناق على الفصائل المعارضة لدفعها الى الاستسلام، في حين قالت وزارة الخارجية الروسية إن وزير الخارجية سيرغي لافروف تحدث مع نظيره الإيراني محمد جواد ظريف.

وأضافت أن الوزيرين ناقشا عددا من القضايا بينها الوضع في سوريا.

وقال وزير الخارجية الأردني أيمن الصفدي إن بلاده ستجري محادثات مع روسيا هذا الأسبوع بشأن وقف لإطلاق النار في جنوب غرب سوريا وتخفيف وطأة الوضع الإنساني هناك.

وأضاف في تصريحات من عمان أنه سيسافر اليوم إلى موسكو

٩

مونديال ٢٠١٨

تتواجهان بربع النهائي.. البرازيل عبّرت بسهولة وبلجيكا بأعجوبة..

نيمار يحتفل بفوز البرازيل ومروان فلايني يقود احتفالات البلجيكيين..

عادت بلجيكا من بعيد لتتأهل الى الدور ربع النهائي لكأس العالم في كرة القدم، بعدما حولت تخلفها أمام اليابان بهدفين نظيفين الى فوز قاتل ٣-٢ في الدقيقة الأخيرة من الوقت بدل الضائع، وذلك بفضل البديلين مروان فلايني وناصر الشاذلي.

وبدت اليابان في طريقها الى الفوز وبلوغ ربع النهائي للمرة الأولى في تاريخها، بعدما تقدمت بهدفي جينكي هاراغوشي (٤٨) وتاكاشي اينوي (٥٢). وظهر لاعبو المدرب الاسباني روبرتو مارتينيز عاجزين عن العودة الى اللقاء بعد الضربة المعنوية القاسية التي تلقوها، لكن يان فيرتونغن مهد الطريق لهم (٦٩) قبل أن ينجح فلايني والشاذلي في خطف التعادل (٧٤) والفوز (٤+٩٠)، مانحين «الشياطين الحمر» بطاقة العبور الى ربع النهائي لمواجهة البرازيل التي فازت الاثنين أيضا على المكسيك ٢-صفر.

وبلغ المنتخب البرازيلي لكرة القدم الدور ربع النهائي، بفوزه على نظيره المكسيكي ٢-صفر في مدينة سامارا.

وسجل هدفي البرازيل نجمها نيمار (٥١) والبديل روبرتو فيرمينو (٨٨)، ليقودا المنتخب الى ربع النهائي.

وثبتت البرازيل بهذا الفوز أداءها المتصاعد تدريجيا منذ بداية المونديال، أما المكسيك التي حققت المفاجأة الكبرى في الجولة الأولى للمجموعة الخامسة بفوزها على ألمانيا حاملة اللقب (صفر-١)، فلم تتمكن من فك عقدة الدور ثمن النهائي الذي تقصى منه للمرة السابعة تواليا، وتفشل في بلوغ الدور ربع النهائي الذي شاركت فيه للمرة الأخيرة في مونديال ١٩٨٦ على أرضها.

إعتقال ٦ أشخاص بينهم دبلوماسي إيراني

أوروبا تُحبط هجوماً على «مجاهدي خلق»

اعتقلت السلطات البلجيكية والفرنسية والالمانية ستة اشخاص بينهم دبلوماسي إيراني مقره فيينا للاشتباه بضلوعهم في التخطيط لتفجير تجمع لحركة ايرانية معارضة في منفاها في فرنسا السبت، بحسب السلطات ومصادر.

وافاد النائب العام البلجيكي ان أمير س. (٣٨ عاما) ونسيمة ن. (٣٣ عاما) وهما يحملان الجنسية البلجيكية «يشتبه بأنهما حاولا تنفيذ تفجير» في ضاحية فيلبنت في باريس خلال مؤتمر نظمه «المجلس الوطني للمقاومة الايرانية» المعروف باسم مجاهدي خلق.

وكان الزوجان، اللذان قالت الشرطة انهما «من أصل إيراني»، يحملان ٥٠٠ غرام من مادة «تي ايه تي بي» المتفجرة مع جهاز

٩

■ «اللواء» تنشر ترقيات فوج إطفاء بيروت «المجحفة»

ص ٥

رحلة الإنقضاض على الطائف... والرقص على حافة الهاوية

العميد الركن خالد حمادة *

الجمهورية التي ألِف المواطنون تقاعسها عن واجباتها في الكهرباء والمياه والنفايات والنقل المشترك تستعد اليوم للدخول في إجازة، ليس بسبب تعثّر تأليف الحكومة أو بسبب ذهاب كلّ من الرئيسين بري والحريري في إجازة عائلية، الإجازة مفتوحة حتى الى ما بعد عودتهما وربما الى ما بعد تشكيل الحكومة.

أجل جمهورية الطائف يتم تعليق العمل بها تدريجياً. هي التي تعرّض دستورها لشتى أنواع الاستباحة أثناء الوصاية السورية، ولم يتح لها أن تتنفس الصعداء بعد خروج الجيش السوري، واهتزت أركانها بعد مؤتمر الدوحة لما أدخله عليها من أعراف ليس أقلّها تكريس نموذج حكومات «مجلس النواب المصغّر»، أو «حكومات الوحدة الوطنية»، و«الثلث المعطّل» و«حصة الرئيس».

جمهورية الطائف، تتعرّض اليوم لتحدٍّ وجودي حقيقي قد يضع دستورها خارج الخدمة. الدستور الذي أقرّه مجلس النواب بضمانات دولية وإقليمية، والذي لم تتوافر شروط تعديله أو إلغائه حتى الآن، يتم إثقاله محليّاً وبشكل تدريجي بمجموعة من الأعراف تفرغه من مضمونه ليأتي إلغاؤه انسيابياً في لحظة إقليمية مناسبة.

إنّ ما سُميّ بعقد تشكيل الحكومة التي أُلصقت بالطوائف تارةً وبالاحزاب تارةً أخرى، وبروز جهاز خفي يقيّم أداء كلّ منها وما تستحقه من حقائب سيادية وخدماتية، بالإضافة الى تعميم مقولة أربعة نواب مقابل كلّ مقعد وزاري، وتكريس عرف التشاور بين الرئيس المكلّف ووزير الخارجية الذي بدا وكأنه يحمل صفة رئاسية من خارج الدستور، وانتهاءً بالبيان الرئاسي حول صلاحيات رئيس الجمهورية في تأليف الحكومة، تعبّر جميعها عن رغبة حقيقية في ممارسة إكراه جماعي للانتظام في ظلّ سلطة قائمة تحتكر كلّ مفاصل الدولة من غير أن يرافق ذلك أي تغيير في الدستور.

البيان الرئاسي الذي شكّل إضافة دستورية سلبية في بازار تنازع الصلاحيات استدعى اجتماعاً لرؤساء الحكومات السابقين في بيت الوسط، ونقل الجدل من دائرة تطويق رئيس الحكومة المكلّف وإضعاف دوره، تمهيداً لإخراجه، ليطلق صفارة إنذار حول الخطر المُحدق بالنظام السياسي برمّته.

لقد فات معدّي البيان الرئاسي أنّ ما أتى عليه من حق لرئيس الجمهورية في أن يختار نائب رئيس الحكومة وعدداً من الوزراء، يتابع من خلالهم عمل مجلس الوزراء والأداء

٩

* مدير المنتدى الإقليمي للدراسات والإستشارات

شهيد و٣ جرحى برصاص الإحتلال جنوبي غزّة

مسيرة جماهيرية في رام الله رفضاً لـ«صفقة القرن»

فلسطينيون يحرقون صور الرئيس ترامب خلال مسيرة في رام الله رفضاً لـ«صفقة القرن» (أ.ف.ب)

هيثم زعيتر:

واصلت قوّات الإحتلال الإسرائيلي استهداف الشبّان الفلسطينيين، بالقرب من السياج الحدودي شرق مدينة رفح - جنوب قطاع غزّة.

فقد استشهد شاب فلسطيني مساء أمس (الإثنين)، وأُصيب ٣ آخرين برصاص قوّات الإحتلال، التي اعتقلت ٣ منهم، بينهم الشاب الذي استشهد لاحقاً، فيما تمكّن جريح من الفرار.

وأطلقت قوّات الإحتلال الرصاص الحي على ٤ شبّان فلسطينيين بالقرب من السياج الحدودي شرق مدينة رفح، ما أدّى إلى إصابتهم، حيث تمكّن أحدهم، ويبلغ من العمر (١٦ عاماً) من الفرار، على الرغم من

٩

الرئيس المكلف يعتمد سياسة النفس الطويل وفكفكة العقد لإنجاز التشكيلة الحكومية

الثقة الشعبية والدولية والصلاحيات الدستورية عوامل قوة يفتقر إليها خصوم الحريري

يواصل الرئيس سعد الحريري مهمته بتشكيل الحكومة الجديدة، معتمداً على سياسة النفس الطويل وفكفكة العقد وتقريب وجهات النظر بين الأطراف المتنافسين، بالرغم من تصاعد حدة المواقف والحملات المتبادلة لتحسين المطالب والشروط ومحاولات الاستئثار والقفز فوق الدستور أو خرقه تحت ما يسمى بالاعراف المستحدثة، أو ممارسة أساليب ابتزازية مستنسخة عن ممارسات ازلام نظام الوصاية السورية أبان فترة تسلطه على لبنان، لحمله على تقديم تنازلات و«هدايا» لصالح خصومه ومنافسيه السياسيين، باعتبار مثل هذه الأساليب ملائمة في هذا الظرف الدقيق للاستئثار وفرض موازين قوى جديدة في تركيبة الحكومة المرتقبة تختلف عن توازنات القوى من الحكومة المستقيلة.

ولا يقتصر اعتماد الرئيس الحريري على سياسة النفس الطويل وانتهاج سياسة الحوار الهادئ وسيلة لإكمال مهمته وتجاوز سياسة نصب الأفخاخ والمطبات التي يمتهن بعض رموز الوصاية السورية السابقة تطبيقها، بل يرتكز على سلسلة من عوامل الدعم وفاعليته لتجاوزها والاستمرار قدماً في مهمة التشكيل، حتى ولو استغرق الأمر حيزاً اضافياً من الجهود والمشاورات ولكن في النهاية ستتكلل بتشكيل الحكومة العتيدة.

ولعل أولى مقومات الدعم التي يتسلح بها رئيس الحكومة المكلف ترؤسه لأكبر كتلة نيابية للنواب السنة وغيرهم في المجلس النيابي من دون ضم أي نواب اضافيين كما تفعل بعض الكتل الأخرى لتكبير حجمها اصطناعياً، إضافة إلى رئاسته لتيار المستقبل المنتشر في معظم ارجاء الوطن، والثقة التي يوليها أكثرية الشعب اللبناني لوجوده على رأس الحكومة أياً كانت، باعتباره يُشكّل صمّام أمان وعامل اطمئنان مهم للاستقرار الامني والاقتصادي والمالي، كما ظهرت وقائع تسلمه لمهمات رئاسة الحكومة ووجوده على رأس السلطة التنفيذية أكثر من مرّة، في حين سلطت أزمة استقالة الحكومة السابقة في شهر تشرين الثاني الماضي الضوء على أهمية وجود الرئيس الحريري في رئاسة الحكومة، وقد انعكس هذا الواقع بوضوح على التفاعل السلبي لمختلف القطاعات مع الأزمة يومذاك، والتعاطف الشعبي والسياسي الواسع معه للعودة عن استقالته، بينما يلاحظ بوضوح افتقار باقي القيادات الأخرى لهذا الدعم والتأييد الذي يحظى به الحريري على هذا المستوى يضاف إلى عوامل الثقة السياسية والشعبية، الثقة الدولية التي يحظى بها الرئيس المكلف والتي تجلّت في مناسبات عديدة، أهمها تجاوب الأشقاء العرب أو معظمهم والمجتمع الدولي مع مطالب دعم لبنان لمواجهة تداعيات أزمات وصراعات المنطقة ومتطلبات وجود هذا الكم من النازحين السوريين وغيرهم على الأراضي اللبنانية والمساعي المبذولة للنهوض بالاقتصاد اللبناني من التعثر الذي يمر به وتقديم كل ما يلزم لإنجاح المؤتمرات الدولية المطلوبة لتوفير مثل هذا الدعم ومنها على وجه الخصوص مؤتمر «سيدر» ومؤتمر باريس وبروكسل، لأنه لولا هذه الثقة الدولية لما كان يكتب النجاح لهذه المؤتمرات الدولية.

> «مؤتمر «سيدر» ومؤتمر باريس وبروكسل دليل الثقة الدولية ولولاها لما كان يكتب النجاح لهذه المؤتمرات الدولية»

وهناك أيضاً الإجماع الذي ابدته القيادات السنية الوازنة على اختلافها وفي مقدمهم رؤساء الحكومات السابقون لمهمة الرئيس المكلف في تشكيل الحكومة انطلاقاً من الصلاحيات الدستورية التي يمنحها إليه الدستور في مهمته وهي الصلاحيات التي تتجاوز كل المحاولات الممجوجة من هنا وهناك لتجاوزها أو التقليل من فاعليتها بعبارات مفبركة لا قيمة دستورية لها مهما تفنن البعض في تنميقها، ولا تنفع نظريات الآخرين الخنفشارية في تدبيج آليات لإسقاط تأييد النواب لتكليف رئيس الحكومة أو تحديد مهل لإكمال مهمته غير موجودة في نصوص الدستور اللبناني، لا من قريب ولا من بعيد، كما يحاول نائب رئيس المجلس النيابي ايلي الفرزلي منذ أيام عهد الوصاية البائد والذي يحاول إحياء هذه البدع وتجديدها بهدف ابتزاز الرئيس المكلف وممارسة التهويل عليه، تارة من خلال التركيز على نتائج الانتخابات النيابية التي تقلص من جرائها عدد نواب كتلته أو الاستدلال بوقائع الحرب السورية للاستقواء بنتائجها بالداخل اللبناني وتحديداً بتركيبة الحكومة المرتقبة، لحمله على التغاضي عن التجاوزات الدستورية من جهة على حساب صلاحياته، أو التقليل من حصته الوزارية لصالح خصومه السياسيين.

ولذلك، يمضي الرئيس الحريري في مهمته لتشكيل الحكومة الجديدة، متسلحاً بعوامل القوة هذه الموجودة في جعبته، متجاوزاً كل الأفخاخ والمطبات المنصوبة له من أكثر من طرف، في حين يبدو خصومه السياسيون أو من يتلطون وراءهم يفتقرون إلى الحد الأدنى من مقومات الدعم هذه، الأمر الذي يجعلهم يدورون في حلقة مفرغة، ولا يستطيعون تغيير الأمر الواقع لأنهم أولاً وأخيراً يفتقدون الثقة التي يحوزها الرئيس الحريري ولا يستطيعون تعويضها مهما اخترعوا من نظريات وبدع لا قيمة دستورية لها.

معروف الداعوق

همس

ترددت معلومات قوية ان معاملة تقدر قيمتها بـ٤٥٠ ألف دولار أميركي، دفعتها وزارة معينة لأحد المرضى للمعالجة، لم تحظَ بموافقة جهة رقابية.

غمز

تعترف مصادر معنية بتأليف الحكومة بوجود ما يشبه التماهي بين طرفين سياسيين، خلافاً لما أشاعته أجواء التباينات؟

لغز

تحدثت مصادر حزبية مسيحية عن توزيع أدوار داخل فريق منافس في ما خصَّ الحملات الإعلامية!

صورة الحكومة العتيدة تتبلور مطلع الأسبوع المقبل بعد عودة برّي والحريري من إجازتيهما

«التيار الحُرّ» لم يعد متمسّكا «بالخارجية» وعينه على «الداخلية» أو «المالية»

لينا الحصري زيلع

برزت في الساعات الماضية حركة اتصالات سياسية لافتة في اطار المساعي الجارية لحلحلة العقد وازالة العقبات امام تشكيل الحكومة العتيدة، فالرئيس المكلف سعد الحريري الذي سيكون في اجازة عائلية لايام قليلة خارج لبنان، كثف من لقاءاته السياسية والتي تمحورت حول تقريب وجهات النظر بين الافرقاء السياسيين كافة من اجل ولادة قريبة للحكومة، كما ان الزيارة التي قام بها رئيس حزب «القوات اللبنانية» الدكتور سمير جعجع الى قصر بعبدا خصصت ايضا لبحث كل المستجدات على صعيد التاليف ولحلحلة العقد وللتاكيد على موقف الحزب بالعمل على تسهيل ولادة الحكومة.

مصادر نيابية في «التيار الوطني الحر» اعتبرت لـ«اللواء» ان حلحلة العقد اصبحت في مراحلها النهائية ولكنها استغربت المماطلة باعلان تشكيل الحكومة، رغم الإيجابيات التي تم التوصل اليها في الساعات الاخيرة الماضية، واعتبرت ان هناك عملاً جدياً للدفع باتجاه التفاهم بين القوى المسيحية كذلك بالنسبة لحل العقدة الدرزية، مشيرة الى ان الامور سائرة نحو الايجابية.

وتوقعت هذه المصادر ان تتبلور صورة الحكومة العتيدة نهاية الاسبوع الحالي او بداية الاسبوع المقبل مع عودة رئيس مجلس النواب نبيه بري من اجازته، كذلك الرئيس المكلف الذي سيكون خارج البلاد هذا الاسبوع، وذلك من خلال اعادة تقييّم كافة المواقف السياسية ومطالب القوى السياسية من اجل الوصول الى الحلول المطلوبة.

واعتبرت المصادر ان تصعيد السجالات السياسية لا يجب ان يفسد الايجابية، خصوصا ان بعضها مرتكز على بعض المحطات السياسية.

من هنا، تشدد المصادر على ان الامور غير مغلقة، ولو كانت هناك بعض الافكار المختلفة ضمن الحزب السياسي الواحد، مشيرا الى ان ما صدر من مواقف انتقادية «للقوات اللبنانية» عبّر عنها وزير الدولة بيار رفول لا يجب ان تعطى اكثر من حجمها ولا التشويش على الايجابيات، ورأت المصادر انه من الطبيعي لدى الاحزاب ان يكون لديها مسؤولون تصدر عنهم مواقف هادئة، وبعضهم تكون مواقفه حادة، كذلك قد تكون هناك ردات فعل مختلفة.

وإذ أبدت المصادر تفاؤلا حيال حلحلة الاوضاع اشارت الى انه قد تكون هناك قطبة مخفية خارجية تؤخر تشكيل الحكومة.

ولفتت المصادر الى ان الرئيس الحريري هو من يؤلف الحكومة وهناك امكانية لديه لارضاء جميع القوى دون استثناء خصوصا ان هناك عدة طروحات مقبولة من الجميع في ما خص عدد الوزراء وتوزيع الحقائب.

واشارت المصادر ردا على سؤال حول ما قاله الوزير رفول بان الوزير جبران باسيل قد لا يكون وزيرا للخارجية، تقول المصادر «الوزير رفول كونه وزيرا لشؤون رئاسة الجمهورية قد يكون على اطلاع اكثر من غيره على الموضوع، والوزير باسيل اعلن اكثر من مرة انه غير متمسك بحقيبة الخارجية، ولكن نحن نطالب بحقيبة سيادية، لذلك لا مانع لدينا ان نتولى حقيبة الداخلية او المالية بدلا من حقيبة الخارجية»، ولكن المصادر تؤكد «بأن الطبخة ما استويت بعد».

وعن رأي «التيار الوطني الحر» بالاجتماع الذي عقد في «بيت الوسط» يوم السبت الماضي والذي ضم رؤساء الحكومة السابقين، تعتبر المصادر ان كل اجتماع يعقد يجب ان يكون ايجابيا.

وتمنت المصادر ان تحمل الساعات المقبلة المزيد من الانفتاح والايجابية بعيدا عن اي تشنجات حتى لا يدفع البلد ثمنها، خصوصا ان على المجلس النيابي واجبات كثيرة لم يبدأ بتنفيذ اي منها بسب تأخير تشكيل الحكومة، لا سيما ان البلد بحاجة الى العمل بعد ان اصبح الوضع الاقتصادي ضاغطا جدا.

اما مصادر «القوات اللبنانية» فاعتبرت لـ«اللواء» ان لقاء بعبدا بين رئيس الجمهورية والدكتور جعجع وضع خارطة طريق بالنسبة لموضوع تشكيل الحكومة ومن اجل حل العقد على طريق تأليف الحكومة وتذليل العقبات، كذلك من اجل وضع طريق اعادة التهدئة بين «القوات» و«التيار الوطني الحر» لوقف الهجومات والحملات السياسية بانتظار الظروف المؤاتية لاعادة معالجة الخلل في العلاقة بين الفريقين لتعديل المسار غير الطبيعي الذي شهدته العلاقة منذ الانتخابات حتى اليوم، لا سيما ان القوات ملتزمة بموقفها بوقف السجالات السياسية.

عون: مسيرة الإصلاح تتطلب صراعاً مع مافيات عدة للقضاء دور أساس في مكافحة الفساد وحماية حقوق الإنسان

الرئيس عون متوسطاً وفد الائتلاف المدني لدعم استقلال القضاء (تصوير: دالاتي ونهرا)

أعلن رئيس الجمهورية العماد ميشال عون «ان مسيرة الاصلاح لن تتوقف، وهي معركة سنخوضها مع المواطنين، وتتطلب صراعا مع مافيات عدة لا تريده وتعمل على اعاقته».

واكد «اهمية الاصلاح القضائي وضرورة ان يكون للقضاء دور اساس في مكافحة الفساد وحماية حقوق الانسان، ما من شأنه محاربة ثقافة الفساد وتكريس دور المواطنة في ذلك».

استقبل الرئيس عون، وفدا من «الائتلاف المدني لدعم استقلال القضاء وشفافيته»، ضم ممثلين عن ٣١ جمعية وهيئة تشارك في هذا الائتلاف، قدم بإسمهم المدير التنفيذي لـ«المفكرة القانونية» المحامي نزار صاغية «اقتراح قانون يضمن استقلال القضاء العدلي وشفافيته يتناول نقاطا عدة، ابرزها تعزيز استقلالية المؤسسات القضائية وشفافيتها الداخلية والخارجية، وتعزيز ضمانات استقلالية القاضي والطاقات القضائية وحفظها وحسن توزيعها، وضمان حقوق المتقاضين في حسن اداء المرفق العام وتقديم شكاوى لمحاسبة المخالفات القضائية، والتوفيق بين التنظيم الهرمي للنيابة العامة واستقلالية القضاة العاملين فيها».

ورد الرئيس عون مرحباً بالوفد، وشدد على «اهمية استقلالية القضاء»، مذكرا بما سبق وتوجه به الى كافة القضاة وفي مناسبات عدة، بـ«ضرورة المحافظة على هذه الاستقلالية، ورفض اي ضغط قد يمارس عليهم ومن اي جهة اتى».

وقال: «قلت لهم يومها اذا ما واجهتكم اي مشكلة في هذا الخصوص، فانقلوها الي. هل هناك بعد اهم من هذه الحماية؟ هذه اكبر حماية يمكن ان تعطى للقضاة»، وذكر بـ«اهمية انجاز التشكيلات القضائية بعد تعذر حصول ذلك لسنوات عدة، وقد انجزت وفقا لسقف القضاء، والكفاءات والاصول المعمول بها، ومن دون اي تدخل سياسي»، وشددا على «اهمية تأمين المستلزمات التي من شأنها توطيد نزاهة القضاة وكفاءتهم ليقيموا العدل بمسؤولية ويكون ذلك في عجلة ومن دون تسرع في آن، وتجديد المقومات العلمية للقضاة من خلال حضورهم دورات تدريبية وغيرها».

واكد رئيس الجمهورية «اهمية الاصلاح القضائي وضرورة ان يكون للقضاء دور اساس في مكافحة الفساد وحماية حقوق الانسان، ما من شأنه محاربة ثقافة الفساد وتكريس دور المواطنة في ذلك».

اضاف: «انا لا ابغي اي امر من الحكم سوى انجاز الاصلاح الذي ينادي به اللبنانيون. ان مسيرة الاصلاح لن تتوقف، وهي معركة سنخوضها مع المواطنين، وتتطلب صراعا مع مافيات عدة لا تريده وتعمل على اعاقته».

من جهة ثانية اكد الرئيس عون، ان «الاشكال القائم بين بلدتي العاقورة واليمونة هو قيد المعالجة»، وقال: «اذا كانت العاقورة عيني اليمنى، فان اليمونة هي عيني اليسرى، وهاتان البلدتان اعتبرهما بلدة واحدة، واهلهما يجب ان يكونوا مثل عائلة واحدة لأنهم كانوا كذلك عبر التاريخ ويجب ان يستمروا».

كلام الرئيس عون نقله مفوض الحكومة لدى المحكمة العسكرية القاضي بيتر جرمانوس، الذي عرض لرئيس الجمهورية «الوضع القائم بين العاقورة واليمونة وسبل معالجة الخلاف الناشىء بين ابناء البلدتين، والاجراءات الواجب اتخاذها للمعالجة».

واستقبل الرئيس عون، وزير الدولة لشؤون مكافحة الفساد نقولا تويني وعرض معه ما آلت اليه التحقيقات في عدد من الملفات التي تمت معالجتها، ومنها تهريب البنزين والخضار والفاكهة، وقد ادت المعالجة الى انحسار التهريب بشكل ملحوظ وعادت شركات البترول توزع المشتقات النفطية بشكل طبيعي.

وعرض الرئيس عون مع نائب جزين زياد اسود، عددا من المسائل التي تهم منطقتي جزين وصيدا، لا سيما منها المخالفات التي تحصل في لبعا ومراح الحباس، وما يتصل ايضا بإنشاء مقلع وكسارة في منطقة كفرفالوس بموجب مستندات مخالفة للقانون.

واشار النائب اسود الى انه سلم رئيس الجمهورية «تقريرا مفصلا عن وضع مستشفى جزين الحكومي ومستندات تثبت حصول مخالفات في عمله»، ولفت الى ان البحث «تطرق الى زيادة تقنين الكهرباء في مدينة صيدا، اضافة الى وضع معمل النفايات في المدينة».

ثم استقبل الرئيس عون، سفير باكستان افتاب احمد خورخير لمناسبة انتهاء مهماته الدبلوماسية في لبنان.

وفي قصر بعبدا، وفد «لجنة مهرجانات بعلبك الدولية» برئاسة نايلة دو فريج التي وجهت دعوة الى الرئيس عون واللبنانية الاولى ناديا الشامي عون لحضور افتتاح مهرجانات بعلبك الدولية بأمسية «بعلبك تتذكر ام كثلوم»، وذلك يوم الجمعة ٢٠ تموز الجاري.

وتناول الوفد مع الرئيس عون الوضع الامني في المدينة، فأكد رئيس الجمهورية «ان الاجراءات التي اتخذها الجيش والقوى الامنية مستمرة لوضع حد للفلتان الذي سجل في الاسابيع الماضية، وانها بدأت تؤتي بنتائج ايجابية على صعيد تثبيت الامن والاستقرار في المنطقة».

السنيورة إلتقى الشامسي والأسمر

استقبل الرئيس فؤاد السنيورة، ظهر امس في مكتبه في بلس، سفير الامارات العربية المتحدة في لبنان حمد سعيد الشامسي، وعرضا الأوضاع العامة والعلاقات الثنائية.

كما التقى السنيورة، رئيس الاتحاد العمالي العام بشارة الاسمر، وعرضا الاوضاع الاقتصادية والاجتماعية في البلاد وسبل معالجتها من مختلف الجوانب.

الجسر: لا حكمة بخلق أعراف جديدة

في تصريح لافت لناحية حصة رئيس الجمهورية في الحكومة، غرّد عضو كتلة المستقبل النائب سمير الجسر عبر مواقع التواصل الإجتماعي قائلا: «لي وجهة نظر خاصة جداً بحصة الرئيس، فهو هو أولاً وأخيراً حكم، ولا يكون بالتالي طرفاً، ولذلك فحصة الرئيس عون تكون من خلال التكتل المحسوب عليه ، وإلا إذا اعتمدنا خلق اعراف فحكماً سنخلق أعرافاً جديدة، وليس هذا من الحكمة بشيء».

وقال: «كان الأنسب بين الواقع الداخلي والواقع الاقليمي اختيار حكومة ائتلافية لكن هذا ليس معناه إشراك كل المكونات، فهذا ليس منطقياً، إنما إشراك معظم القوى السياسية الأساسية قدر الإمكان».

الحريري عرض مع رياشي وأبو فاعور مُجريات التشكيل وجعجع وضعه في أجواء اللقاء مع عون

الرئيس الحريري مستقبلاً الوزير رياشي في «بيت الوسط» (تصوير: دالاتي ونهرا)

في اطار المساعي والمشاورات التي يقوم بها رئيس الحكومة المكلف تشكيل الحكومة سعد الحريري لتسهيل تشكيل الحكومة، وإستكمالا للقاءات التي جرت في بيت الوسط خلال اليومين السابقين، التقى الحريري وزير الاعلام في حكومة تصريف الاعمال ملحم الرياشي، وبحث معه موضوع تشكيل الحكومة.

وفي حين وصف رياشي اللقاء بالممتاز، كحال أجواء اللقاء الذي جمع رئيس الجمهورية العماد ميشال عون ورئيس حزب القوات اللبنانية الدكتور سمير جعجع في قصر بعبدا عصرا، كشف عن اتصال جرى خلال اللقاء بين الرئيس الحريري والدكتور جعجع، اطلع خلاله الأول على أجواء لقاء بعبدا.

ولفتت مصادر معنية باللقاء الى «ام.تي.في» إلى أنّ «الحريري والرياشي تواصلا أيضًا مع رئيس الجمهورية في نهاية لقائهما، وجرى تأكيد على مواصلة التهدئة، ونقلا هذه الرغبة عبر النائب وائل أبو فاعور الذي انضم الى لقائهما لاحقا، إلى رئيس «الحزب التقدمي الإشتراكي» وليد جنبلاط».

أبو فاعور الذي حضر الى بيت الوسط ، موفدا من جنبلاط قال بعد اللقاء: «تشرفت بلقاء الرئيس الحريري، في سياق التشاور الدائم الذي يحرص رئيس الحزب التقدمي الاشتراكي وليد جنبلاط على بقائه مع الرئيس الحريري. وفي موضوع الحكومة، فإن ما أستطيع قوله أن اللقاء والجهود المضنية التي يقوم بها الرئيس الحريري، واللقاءات التي عقدها في الأيام القليلة الماضية، سواء مع فخامة الرئيس عون أو مع رئيس التيار الوطني الحر الوزير جبران باسيل، أو اللقاء الذي عقد بين الدكتور جعجع والرئيس عون اليوم، فإن هذه اللقاءات أوجدت مناخا أكثر إيجابية وأكثر ملاءمة لمناقشة القضايا التي لا تزال عالقة في موضوع تشكيل الحكومة. لذلك نأمل أن يساهم هذا المناخ الإيجابي في إيجاد الحلول لكثير من القضايا التي لا تزال حتى اللحظة لم تحل، وليس هناك من مانع سياسي أو عقدة سياسية كبرى أمام تشكيل الحكومة، بل هناك نقاش حول صحة التمثيل والأحجام، والرئيس الحريري يلتزم في هذا الأمر موقف التمثيل الصحيح وجانب الحق، ليس انحيازا منه لأي طرف على حساب طرف آخر، ولكن رغبة منه في إنتاج تشكيلة وطنية للحكومة القادمة، تستطيع أن تؤمن أكبر نصاب وطني ممكن للانطلاق في الكثير من المهمات في المرحلة المقبلة».

وحول ما اذا كانت عقدة توزير الوزير أرسلان قائمة؟ وهل لا يزال الحزب التقدمي الاشتراكي على موقفه بشأن تمسكه بكامل الحصة الدرزية؟أجاب: الحزب الاشتراكي على موقفه نتيجة نتائج الانتخابات النيابية، وهي نتائج واضحة، وإذا كان هناك معيار يلتزم به الجميع، وهو احترام نتائج الانتخابات، فإن التمثيل الدرزي، أي الوزراء الدروز الثلاثة فيسميهم الحزب التقدمي الاشتراكي، والحزب مصر على هذا الأمر، من باب الالتزام بمبدأ التمثيل الصحيح، كما قلت.

وعن وجود مشكلة شخصية مع الوزير أرسلان من خلال طرح توزير شخص آخر يسميه هو، رد ابو فاعور بالقول» لا أريد أن أخلق تشنجاً في الأجواء، الكتلة الافتراضية التي تتحدث عنها تحتاج إلى نقاش كثير حولها، كي أمارس أقصى درجات ضبط النفس. كما أن الكتلة فيها ثلاثة نواب من الطائفة المارونية الكريمة ونائب من الطائفة الدرزية الكريمة، وبالتالي يمكن أن تتمثل بوزير من الطائفة المارونية الكريمة، ولا مانع لدينا في ذلك.

وعن لقاء قريب يعقد بين الرئيس الحريري وجنبلاط، اكد ان اللقاء وارد في أي لحظة. الاتصالات دائمة وقائمة، والعلاقة بين الرئيس الحريري والأستاذ وليد جنبلاط تتجاوز الأمور البروتوكولية، اللقاء ممكن في أي لحظة، وفي كل الحالات الاتصالات دائمة كما قلت.

وردا على سؤال عن لعب الرئيس الحريري دور الوسيط بين الحزب التقدمي الاشتراكي وبعبدا، اشار ان «الرئيس الحريري هو المسؤول الأول في النهاية عن تشكيل الحكومة، ويحاول أن يوجد الضفاف المشتركة بين كل القوى السياسية لكي نحظى بتشكيلة حكومية تؤمن أكبر نصاب وطني، تستطيع القيام بالأعباء المطروحة على عاتقها في الأشهر المقبلة، وبالتالي فإن هذا الدور طبيعي للرئيس الحريري.

ونفى ابو فاعور وجود عائق في اللقاء بين جنبلاط والرئيس عون، وختم «على الإطلاق، ليست هناك قطيعة مع فخامة رئيس الجمهورية وهو في النهاية رئيس البلاد، وإذا استدعى الأمر فإننا على استعداد لأن تكون هناك لقاءات في أي لحظة.

من جهة ثانية، استقبل الحريري، بعد ظهر امس ، في بيت الوسط رئيس نادي النجمة أسعد الصقال ونائب الرئيس معتز زريقة، في حضور منسق الرياضة في تيار «المستقبل» حسام زبيبو، وتم عرض للمشاريع الجديدة التي يحضر لها النادي.

وتمنى الحريري لنادي النجمة التوفيق في كل مخططاته المستقبلية.

بخاري إلتقى المشنوق وعقيص ورزق

الوزير المشنوق مع القائم بالأعمال السعودي وليد بخاري

استقبل القائم بأعمال السفارة السعودية في لبنان الوزير المفوض وليد بخاري وزير الداخلية في حكومة تصريف الاعمال النائب نهاد المشنوق في دار السفارة وبحث معه الاوضاع العامة.

كما التقى بخاري المشرف على مؤسسة فؤاد شهاب الوزير السابق شارل رزق الذي أطلعه على نشاطات المؤسسة.

وكان بخاري استقبل صباحا عضو كتلة الجمهورية القوية النائب جورج عقيص.

بين السطور

أبعد من الحصص

مهما يقال ويُكتب، منذ تكليف الرئيس سعد الحريري تشكيل حكومة ما بعد الانتخابات، من تقارب هنا، وتصادم هناك، وتقاذف اتهامات هنا، وتهدئة هناك، تصب كلها في مصلحة التسريع في التشكيل، أو مهما يُقال ويُكتب عن صمود التسوية التي أنهت أزمة انتخاب رئيس جمهورية، فليس هناك حتى الآن أي دليل أو بصيص أمل ضعيف بأنه بات في قدرة الرئيس المكلف، على تخطي الأزمة الناشبة، وتشكيل حكومته في وقت لا يتعدى بضعة أسابيع على حدّ ما يزعم أو يتمنى فريق عمله المكلف بالتواصل مع الأفرقاء على الساحة الداخلية من أجل حلحلة العقد القائمة وتجنيب البلاد تداعيات ومخاطر بقاء البلاد من دون حكومة مُدّة أطول مما هو مسموح به، ذلك لأن سبب أزمة التأليف، ليس الخلاف بين الكتل النيابية على تقاسم الحصص في ما بينها كل حسب حجمها الذي أفرزته نتائج الانتخابات النيابية ولا كما يُحكى ويُقال ويُكتب عن التسابق على الوزارات السيادية والخدماتية، لأنه لو كان الامر كذلك وثمة نية ورغبة عند جميع الأطراف للتقليع بالحكومة لكان من السهل عليها تبادل التنازلات، لأن منطق الأمور يقول بأن الوزراء متساوون في الحكومة، وليس هناك وزير سيادي وآخر خدماتي والآخرون من الصف الثاني.

إذن الأزمة أبعد بكثير من كل ذلك، ولن تجدي نفعاً المحاولات التي يبذلها الرئيس المكلف مع رئيس الجمهورية وفريقه من جهة، ومع الأفرقاء الآخرين من جهة ثانية، كذلك لن تجدي نفعاً مهادنة القوات اللبنانية للعهد وفريقه والسعي لإعادة مد الجسور بين معراب وبعبدا ضماناً لاستمرار تفاهم معراب كما فعل رئيس الحزب الدكتور سمير جعجع بالزيارة التي قام بها أمس إلى بعبدا وابدائه كل حسن نية وحرص على استمرار التفاهم بكل بنوده وشروطه، والاستعداد بالتالي لتسهيل مهمة العهد في تشكيل حكومته الأولى حرصاً منه على انجاحه. كذلك الأمر بالنسبة إلى الرئيس المكلف الذي يحرص على ان يعمل تحت سقف التسوية التي أنهت الفراغ في سدة الرئاسة الأولى، وأنتجت حكومة وفاق وطني برئاسته والسبب بات واضحاً كل الوضوح عبر عنها فريق رئيس الجمهورية بلسان رئيس التيار الوطني الحر الوزير جبران باسيل بنعيه تفاهم معراب مع القوات اللبنانية الذي ينص على ان يتقاسم التيار والقوات، الحصة المسيحية في أية حكومة تشكّل في عهد الرئيس عون، وذلك على غرار الثنائي الشيعي الذي يتقاسم بالتساوي حصة الطائفة الشيعية في أية حكومة تشكّل كما عبرت عنها المداولات التي تمت حتى الآن بين الرئيس المكلف ورئيس الجمهورية والتي كشفت للجميع أن الرئيس عون يتصرف بالنسبة لتشكيل الحكومة كالآمر الناهي وليس كما ينص عليه اتفاق الطائف في اناطة مهمة التشكيل بالرئيس المكلف، وليس برئيس الجمهورية كما كان عليه الحال قبل التوصّل الى اتفاق الطائف واعتماده دستوراً يلتزم به الجميع، وهذا التصرف من قبل رئيس الجمهورية هو الذي حال حتى الان ويحول مستقبلاً دون التوصّل الى تفاهم على ولادة حكومة وفاق وطني كما يدعي البعض، وكما يتمنى البعض الآخر، وان وصول البلاد إلى هذا الوضع يدفع ثمنه حسب رأي كثيرين الرئيس المكلف ورئيس حزب القوات اللبنانية بوصفهما صاحبي مبادرة التسوية التي أنهت الفراغ في رئاسة الجمهورية.

د. عامر مشموشي
Amermashmoushi@hotmail.com

لقاء عون وجعجع حاسم لتجاوز العقدة المسيحية وجنبلاط لا يساوم على الحصة الدرزية

عمر البردان:

مع توجه الرئيس المكلف تشكيل الحكومة سعد الحريري ووزير الخارجية والمغتربين في حكومة تصريف الأعمال جبران باسيل للسفر، في إجازتين سياحيتين، بعدما سبقهما رئيس مجلس النواب نبيه بري، بدت الأمور مقفلة على صعيد المشاورات الجارية لتأليف الحكومة، حيث أن العقبات لا تزال تحاصر الرئيس الحريري وتجعله عاجزاً عن تجاوزها، بالرغم من الجهود التي يقوم بها، والتي كان آخرها أول أمس، لقاؤه برئيس «التيار الوطني الحر» الوزير جبران باسيل، من دون نتائج عملية تساعد على الخروج من المأزق.

وأبلغت مصادر قيادية في حزب «القوات اللبنانية»، «اللواء»، أن «حل العقدة المسيحية بحث في لقاء الدكتور سمير جعجع رئيس الجمهورية امس بعدما سبق لـ«الحكيم» أن التقى الرئيس عون بعد تكليف الرئيس سعد الحريري تشكيل الحكومة، وقد وضعه في صورة رؤية «القوات» لوزنها داخل الحكومة، عدا عن أن رئيس الجمهورية يدرك جيداً ما هو طرح «القوات»، انطلاقاً من أن الرئيس الحريري وضعه في صورة هذا الطرح، عدا عن أن الرئيس المكلف مدافع عن وجهة نظرنا، إضافةً إلى أن الرئيس عون يعرف كذلك ماذا تريد «القوات»، بعدما سبق للوزير ملحم رياشي أن أبلغه بموقفها من الملف الحكومي».

وتشير المصادر إلى أن «دوائر قصر بعبدا عملت قبل لقاء رئيس الجمهورية الدكتور جعجع، على تحضير الخيارات والاحتمالات التي تم طرحها على رئيس القوات، من أجل أن يكون لقاء بعبدا مثمراً، سيما وأنه إذا فشل ستكون هناك عودة للمربع الأول، وبالتالي فإن كل الرهان والأمل أن يشكل هذا اللقاء اختراقاً في هذه العقدة بالذات»، مشددةً على «أهمية أن تكون هناك مجموعة خيارات لدى رئيس الجمهورية، انطلاقاً من تنسيقه مع الرئيس المكلف، سيما وأن هذا اللقاء جاء بمبادرة الرئيس المكلف، لكي يأخذ رئيس القوات بأحدها، على طريق حل عقدة التمثيل المسيحي، وبالتالي فإن الأنظار مركزة على لقاء بعبدا، وما يمكن أن يخرج به من نتائج تساعد على الحل».

وتشدد المصادر «القواتية» على أن موضوع التمثيل المسيحي في الحكومة جرى سحبه من عهدة الوزير جبران باسيل، وبات في يد رئيس الجمهورية، واصفةً لقاء رئيس «التيار العوني» بالرئيس الحريري بأنه «مكانك راوح»، الأمر الذي يضع كرة التأليف في مرمى الرئاسة الأولى، وهي القادرة على إيجاد الحل المنتظر.

أما ما يتصل بالعقدة الدرزية، فأشارت المصادر «القواتية» إلى أنها لا زالت تراوح على صعيد تشكيل الحكومة، بحيث بدا واضحاً أنه ليس هناك توجه لدى رئيس «التيار الوطني الحر» في الموافقة على إعطاء رئيس «الحزب التقدمي الاشتراكي» وليد جنبلاط ٣ وزراء دروز، كما يطالب، وبالتالي فإن هذه العقدة لن تُحل وستبقى عقبة أمام التأليف، باعتبار أن «الاشتراكي» لن يقبل بأي تفاوض ما دون ثلاثة وزراء، فهذه مسألة محسومة بالنسبة إليه.

وعُلم في هذا الإطار، أن رئيس الجمهورية مصر على توزير النائب طلال إرسلان، أو من يمثله، باعتبار أن الحكومة ستضم أوسع شرائح المكونات السياسية، في حين أن الرئيس المكلف ليس متحمساً لهذا التوزير، ويرى أن من حق جنبلاط الحصول على المقاعد الدرزية الثلاثة، استناداً إلى نتائج الانتخابات النيابية، كما أنه من حق «القوات اللبنانية» أن تتمثل بأربعة وزراء، بانتظار عودة الحريري من إجازته لاستئناف المشاورات المتصلة بالتأليف لتجاوز العقد التي يُخشى أن تطيل عمر الولادة الحكومية كثيراً، وهذا بالتأكيد سيترك تداعيات على الأوضاع الداخلية والاقتصادية خاصةً، في موازاة التحذيرات التي يطلقها الخبراء والمحللون على الأوضاع الاقتصادية، في حال تأخر تشكيل الحكومة.

زيارة رئيس «القوات» إلى بعبدا لم تطو الخلاف مع «التيار الحر»

جعجع: عون أبلغني «القوات» عيني و«التيار» عيني الثانية

اعلن رئيس حزب «القوات اللبنانية» سمير جعجع اثر لقائه رئيس الجمهورية العماد ميشال عون في القصر الجمهوري في بعبدا انه «لم نضع أي استراتيجية دفاعية لكن وضعنا خارطة طريق لتشكيل الحكومة، ولم نضع فيتو على احد، كما اننا لم نقبل بوضع أي فيتو علينا، مستبقا التحليلات عن قصر مدة اللقاء بالقول «لعدم ربطه بفترة زمنية بل التعويل على النتائج»، مشيرا إلى «ان العلاقة بين القوات والتيار الوطني الحر تترجم بالأفعال لا الوثائق».

وكان جعجع وصل الى بعبدا والتقى الرئيس عون، وتحدث بعد اللقاء الذي لم يتجاوز النصف ساعة وخمس دقائق، الى الصحافيين فقال: تشرفت بلقاء فخامة الرئيس، وارغب اولاً في ان ادعو الجميع الى عدم ربط هذا اللقاء بفترة زمنية، اي ان نتائج هذا اللقاء ستكون اكبر واطول من الوقت»، مشيرا إلى «ان الاجتماع كان جيداً، وهذا الكلام ليس للاعلام او لطمأنة الرأي العام فقط، فقد وجدت نفسي مع فخامته وكأنني عدت الى اللقاء الاول بعد بداية العهد، وتحدثنا عن ضرورة الاسراع في تشكيل الحكومة وهو امر متفقان عليه، كما تحدثنا مطولاً عن علاقتنا بـ«التيار الوطني الحر»، وأبلغت فخامة الرئيس اننا لم نغيّر نظرتنا الى العهد منذ اللحظة الاولى، وانه في ظل ما يحكى عن حصة الرئيس في الحكومة في الفترة الاخيرة، نعتبر ان الوزراء الثلاثين عموماً والخمسة عشر مسيحياً فيها خصوصاً، هم حصة الرئيس».

واضاف: «كما ابلغت فخامة الرئيس، انه بامكانه الاعتماد على حزبين وليس حزب واحد فقط، وهذا ما كان عليه جو الاجتماع. اتفقت مع فخامته على خارطة طريق - وهو السبب لعدم اطالة موعد اللقاء - تعليماتها واجواؤها من فخامته، وابديت رأيي لفخامته في كل جوانب التشكيل. لم اضع «فيتو» على احد، وفي الوقت نفسه لا ارغب في ان يضع احد «فيتو» علينا، لان هذا المسار لن يوصل الى اي مكان، وعلينا بتسريع الخطوات، ونملك النية للوصول الى حكومة في اسرع وقت ممكن انطلاقاً من الوضع الصعب الذي يعيشه اللبنانيون».

وسئل جعجع: في ظل النوايا الصافية التي سادت، هل تحدثتم عن الحصص والاعداد في الحكومة؟ اجاب: لا يمكن ان يتم الحديث عن الحصص والاعداد في الاعلام، واتمنى على الجميع عدم الحديث في هذا الموضوع عبر وسائل الاعلام، لان من شأن ذلك تعقيد الامور. يمكن الكلام عن هذا الموضوع في الغرف المغلقة، وعلى هذا الاساس تبنى التفاهمات. ليست المسألة متعلقة بالنوايا فقط، فقد ارسل فخامته بطلبي ليبلغني بوجوب الاسراع في التشكيل، وبأنه يعتبر «التيار بمثابة عينه كما القوات اللبنانية»، وبأن لا «فيتو» على القوات من قبل احد وهو لا يقبل بوضع العصي في دواليبها من قبل احد، وهذا ما اتفقنا عليه. الاتفاق على خارطة الطريق سيتم تنفيذه خطوة تلو الاخرى ان شاء الله.

وعن سقف التنازل لدى القوات اللبنانية من اجل تذليل عقد تشكيل الحكومة؟ قال «لا يمكن طرح السؤال بهذا الشكل، فالتنازل يجب ان يكون لدى الفرقاء جميعاً، كما ان الحديث مع فخامته لم يقتصر فقط على العقدة المسيحية.

وحول صحة الكلام «ان السعودية طلبت من الرئيس الحريري مراعاة القوات اللبنانية، وهذا ما قد يوصلها الى القبول بأربعة مقاعد وزارية من دون حصة نائب رئيس مجلس الوزراء، رد جعجع قائلا: لن ادخل في اي تفاصيل، لان «القيل والقال» في السياسة لا يجوز. انما ما لاحظته مع آخرين ايضاً، ان الرئيس الحريري يعتبر تعاطيه مع القوات هو الطبيعي، وان العلاقة الباردة كانت غير طبيعية، ومن الممكن ان يكون الاخوة السعوديون قد وجهوا مثل هذا الكلام اليه، ولكنه ليس بحاجة الى احد ليقول له ذلك، خصوصاً بعد قراءة نتائج الانتخابات وملامح المرحلة السابقة والمقبلة، وهو رأى ان التعاون الطبيعي بين حزبين في لبنان سيكون بين «تيار المستقبل» و«القوات اللبنانية».

وعن انطباق الاستراتيجية البعيدة المدى التي وضعت بالنسبة الى الحكومة، على العلاقة بين «القوات اللبنانية» و«التيار الوطني الحر»، اوضح جعجع «لم نضع استراتيجية بعيدة المدى، واعتبرنا ان ما حصل في ١٨ كانون الثاني ٢٠١٧ هو الاستراتيجية، انما تحدثنا عن خارطة طريق لتشكيل الحكومة وبعدها كل خطوة ستمهد للاخرى، لانه في ظل اشكال حاصل، لا يمكن التخطيط لفترة بعيدة المدى».

وعن استمرار فصل علاقة القوات بين رئيس الجمهورية ورئيس «التيار الوطني الحر» الذي لا علاقة للقوات معه حالياً، اجاب: «لا بأس. التواصل مع الوزير جبران باسيل سيستأنف بكل تأكيد، وليس بعد تشكيل الحكومة. من المؤكد ان القوات تميّز في العلاقة بين رئيس الجمهورية و«التيار الوطني الحر». فرئيس الجمهورية ليس رئيس التيار حالياً، ونتعاطى معه من هذا المنطلق، اي انه رئيس جميع اللبنانيين، وهذا هو اساس التمييز في العلاقة، ولسنا في وارد دس الدسائس بين رئيس الجمهورية وصهره».

وحول ما اذا كان الكلام عن خارطة يعني ان الحديث عن قرب ولادة الحكومة غير صحيح، تمنى جعجع «الا تكون الفترة طويلة كما يتوقع البعض. واعتقد انه سيكون باستطاعتنا تسريع بعض الخطوات، على امل اختصار المدة الزمنية، خصوصاً اننا لم نتحدث فقط عن العقدة المسيحية، بل عن كل ما يتعلق بالتشكيل».

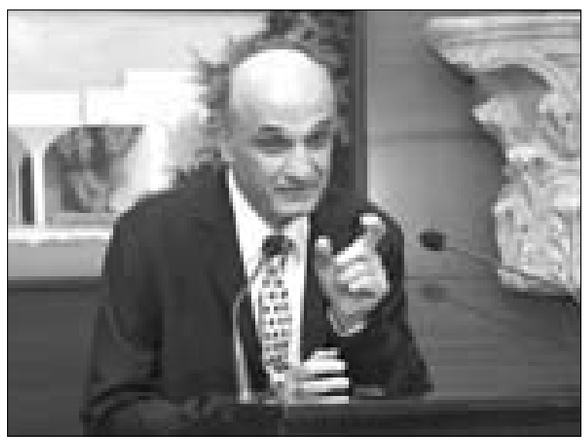
د. جعجع متحدثاً في بعبدا بعد لقاء الرئيس عون (تصوير: دالاتي ونهرا)

وعما قاله النائب جورج عدوان من ان اتفاق معراب ينص على ان تكون حصة القوات توازي حصة «التيار الوطني الحر» في الحكومة، اكتفى جعجع بوضع «هذا الموضوع، بعد اللقاء، عند فخامة الرئيس. لا نريد وثائق او اتفاقات او اي امر آخر، بل افعالاً. فالوثيقة موجودة ولكن لا نريد ان تكون هي فقط ما يربطنا بالتيار الوطني الحر».

واعتبر جعجع انه «عندما تبرد الاجواء، يتم عندها رؤية ان ما نطرحه ليس بعيداً عن المنطق، ولا يمكن ان يرفض الآخر اي امر غير منطقي. وعلينا اولاً ان ننزل عن الشجرة التي تسلقناها جميعاً، ونعمل بعدها على تسوية الامور»، مؤكدا انه قال للرئيس عون «ان تأييدنا للعهد امر مفروغ منه، انما هذا التأييد لا يشمل كل فرد من افراد «التيار الوطني الحر». فالبعض يوحي وكأن تأييدنا للعهد يعني قبولنا بكل ما يطرحه احد المحسوبين على العهد (علماً اننا نحن محسوبون على العهد ايضاً)، وهذا ما اوضحته لفخامة الرئيس لجهة ان لكل رأيه انما هذا الامر لا يتخطى سقف التأييد للعهد. واتمنى ان تعودوا الى محاضر مجلس الوزراء، فستجدون ان تأييد وزراء «القوات» لوزراء «التيار الوطني الحر» اكثر بكثير من معارضتهم لهم.

وعما سرّب من «ان الرئيس الحريري طرح على الرئيس عون اسناد منصب نائب رئيس الحكومة الى القوات انما بتسمية من رئيس الحكومة، اجاب: لا ارغب في العودة الى اي جو من الاجواء السابقة.

وسئل: هل سيبدأ تذليل العقد الحكومية عبر عقدة الفريق المسيحي؟ فاجاب: طبعاً، فعلى كل شخص ان يبدأ بنفسه. انما في مقابل هذا الامر، اقوم ببعض الجهود لحل بقية العقد.

وإذ نفى اي تدخل في حل العقدة الدرزية، لم ينفِ او يؤكد طي صفحة الخلاف مع «التيار الوطني الحر»، وختم قائلا «افضّل ان اترك حساباتنا مع «التيار الوطني الحر» للغرف المغلقة لما فيه المصلحة العامة».

كلمة من القلب إلى الرئيس المكلف

محمد يوسف بيضون *

دعني أولاً أهنئك دولة الرئيس على تكليفك بتشكيل الحكومة العتيدة، ففي هذا التكليف ثقة إليك من زملائك أعضاء المجلس النيابي على ما تتحلى به من صدق وصبر وكفاءة ومقدرة. فهنيئاً لك مزاياك هذه وما تتحمله من جهد وتعب للقيام بمسؤولياتك على أكمل وجه.

واسمح لي بعد ذلك ان اصارحك انه من السهل تناول حكومتك بالنقد ذلك لأن اعضاءها لا ينتمون معظمهم إلى أحزاب أو حركات سياسية منسجمة، وإنما هم مستقلون، البعض منهم يوالي الحكومة والبعض الآخر يعارضها حتى إذا ما استقلت وأوتي بالمعارضة تحوّل الموالون إلى معارضين، بكل بساطة، بعيداً عن كل منطق إلا، وأقولها بصراحة، منطق المصلحة الخاصة الأنانية.

غداً ستذهب إلى مجلس النواب وتدلي ببيانك عن الحكومة تضمنه منهاجك السياسي وتطلب على أساس ثقته، كما سبق للحكومات من قبلك ان فعلت.

وأطمئنك منذ الآن انك ستنال تلك الثقة وتلتفت إلى العمل على تنفيذ ذلك المنهاج. ان تنجح بالقيام به أولاً فهذا منوط بالظرف المتغير المحيط بك، داخلياً وخارجياً، كما يتوقف على قدرات وزرائك وتجاربهم في حياتهم السياسية ونجاحهم في مهامهم.

على أي حال، فأنا واثق بأنك ستنال الثقة، ثقة المجلس وثقة الرأي العام. لقد حمّلك القدر إلى الحكم ويبدو انك ستبقى فيه، وهذا الشعور العام يعطيك قوة باختيار أعضاء حكومتك من الصالحين المقتدرين بموافقة رئيس الجمهورية العماد ميشال عون الذي تأكدت حكمته ونزاهته في الحكم وشأن العام.

ونصيحتي لك كأخ يكن لك كل المحبة والمودة والتقدير والاحترام ان لا تتصرف إلا بما يوحيه عليك ضميرك. انك لست من الأشخاص الذين يتأثرون بأي ضغط من أي نوع كان.

إن البلد يمرُّ في ظرف صعب ولا سيما على الصعيد الاقتصادي ولا غير أبناءه من يستطيع انقاذه بعيداً عن «الأنا» البغيضة. فالروافد الإقليمية والدولية قد قلّت بكثير وأصبح شد الحزام من ضرورات الحياة، كما لم يعد من المسموح ان يبقى هدر المال العام مستمرّ والفساد يفعل فعله دون حسيب أو رقيب.

ان مكافحة الفساد بالكلام لا تجدي على الإطلاق ومن الضروري جداً كشفه عن بعضهم ممن يثبت عليه.

دولة الرئيس،

عذراً لك مني على مصارحتك على النحو الذي سبق ذلك لأني ضنين عليك وعلى مصلحتك ولا أريد لك الا التوفيق والنجاح في ما تعمل أو تفكر بعمله، فأنت شهم وخلوق حفظك الله ورعاك.

* نائب ووزير سابق.

نجاد فارس اولم لنواب عكار: هدفي ليس لقب نائب الرئيس

اكد نجاد عصام فارس، أنّ «هدفي ليس لقب «نائب رئيس الحكومة»، بل العمل لمصلحة البلد، وبخاصة عكار، وأترك تفاصيل طرح إسمي لمنصب نائب الرئيس، إلى رئيس الجمهورية ميشال عون»، لافتا إلى أنّ «دخولي إلى الحكومة سيكون تضحية، ولن أتمكّن من «اختراع البارود» لكن سيكون لي تأثير».

وأشار في حديث تلفزيوني، إلى أنّ «والدي رئيس مجلس الوزراء السابق عصام فارس، قال إنّنا من حزب لبنان، وبالتالي نحن قريبون من الجميع وعلى مسافة من الجميع في الوقت عينه»، مبيّنًا أنّه «تجمعنا برئيس «حزب القوات اللبنانية»سمير جعجع سنوات صداقة، وهو من يقرّر قبوله بي وفق الظروف السياسية»، مؤكّدًا «أنّني مقتنع بمبادئ الرئيس عون، لكن لا يمكنني أن أوقّع على العميانة»، منوّهًا بأنّ «النائب الياس بو صعب هو صديقي، وإن كان هو المناسب لتولّي منصب نائب رئيس الحكومة، فأهلًا به وهو يستحق».

لبى نواب عكار دعوة نجاد عصام فارس، الى مأدبة عشاء على شرفهم في دارته في بينو، حيث بارك فارس للنواب بنجاحهم، واضعا نفسه وامكانياته بتصرف اي عمل يساعد على رفع الحرمان عن محافظة عكار.

وبحث المجتمعون في مختلف المواضيع الاجتماعية والانمائية، واتفقوا - بحسب بيان - على «إعطاء اولوية لمطالب عكار الانمائية، واعلاء مصلحة عكار على المصالح السياسية والحزبية كافة، وفي هذا الإطار تم الاتفاق على متابعة كل المشاريع التي تخص محافظة عكار وفي طليعتها: إنجاز اوتوستراد عكار، إنجاز بناء الجامعة اللبنانية وافتتاح فروعها، إنجاز بناء السرايا الحكومي، العمل على انشاء المستشفى العسكري في عكار وذلك عن طريق الدولة او المؤسسات المانحة، العمل على افتتاح مطار الرئيس الشهيد رينيه معوض في القليعات، وذلك بعد تعيين الهيئة العامة للطيران المدني.

وفي نهاية الاجتماع، تم الاتفاق على عقد اجتماعات دورية لنواب عكار، على ان يكون الاجتماع المقبل في منزل النائب طارق المرعبي.

نواب عكار مع نجاد فارس في دارته في بينو

فنيش: تذليل عقد تشكيل الحكومة بإتباع قواعد مرتبطة بنتائج الإنتخابات

أكد وزير الشباب والرياضة في حكومة تصريف الاعمال محمد فنيش ضرورة «الإسراع في تشكيل الحكومة»، وقال: «إن أمام الحكومة تحديات كبيرة وجسيمة، فالبلد يعاني من الكثير من المشاكل ويجب التصدي لها على الصعيدين الإقتصادي والإجتماعي، إضافة إلى ما يشكو منه الناس في فصل الصيف من نقص في تغذية الكهرباء وتأمين المياه أو تراكم النفايات».

ودعا فنيش خلال رعايته الحفل الذي نظمته بلدية النميرية (النبطية) لافتتاح ملعب «ميني فتبول» في البلدة «إلى تذليل كل العقبات والعقد من أجل تشكيل هذه الحكومة من خلال اتباع قواعد واضحة مرتبطة بنتائج الإنتخابات وتطبيقها على كل الكتل من دون مبالغة في الأحجام لتشكيل حكومة شراكة ووحدة وطنية تتسع لكل القوى».

وسأل: «هل ثمة رهانات خارجية مجددا وإصغاء لها من قوى داخلية؟!»، وأضاف ان «الأيام المقبلة تكشف هل العقدة فقط داخلية»، معتبرا أن «ليس ثمة عقد داخلية سياسية أو غيرها يستحيل تذليلها وإيجاد تسوية لها، إلا إذا كان ثمة تدخل خارجي ورهان مجددا على هذه التدخلات»، مذكرا بـ «التجربة الماضية ونتيجة بعض السياسات والرهانات الخاطئة التي انعكست سلباً على مصلحة كل اللبنانيين وفتحت أبواباً لتهديد أمن كل لبنان».

ونبه فنيش إلى «أننا في مرحلة بالغة الحساسية»، وقال: «ثمة من يسعى إلى تبديل أوضاع المنطقة وتصفية القضية الفلسطينية»، مشيرا إلى أن «تصفية القضية الفلسطينية لن تكون فقط على حساب الحق الفلسطيني المشروع او على حساب المقدسات الإسلامية والمسيحية، بل ستأتي على حساب مستقبل كل الدول المحيطة بفلسطين، وبخاصة الدول التي تستضيف لاجئين فلسطينيين».

وختم: «ما يسمى بصفقة القرن هو مشروع خطر جدا ينبغي التصدي له»، معرباً عن اعتقاده بأن «هذا المشروع سيسقط كما نجحنا في إسقاط الكثير من المشاريع المماثلة».

«سيدة الجبل» يحذر من التقوقع الطائفي

جدد «لقاء سيدة الجبل» في بيان بعد اجتماعه الأسبوعي في مكاتبه في الأشرفية، تأكيده أن «لا خروج من الأزمات الوطنية إلا بتطبيق الدستور بشقيه الإصلاحي والسيادي».

وحذر من «التقوقع المستمر للطوائف داخل مربعاتها، مما سيؤدي إلى زيادة الشرخ بين اللبنانيين، في لحظة إقليمية معقدة تنذر بالمخاطر على دول المنطقة وفي مقدمها لبنان».

ودان «اللقاء» عملية «التشاطر والتلاعب السياسي التي يمارسها كل المسؤولين عن تشكيل الحكومة وبالأخص في موضوع توزيع الحصص والحقائب»، معتبرا أن «التأخير في تشكيل الحكومة وعدم اعتماد المبادئ السيادية التي تحمي لبنان، يؤكدان مجددا أن القرار السياسي موجود في غير مكانه الأصيل، أي ليس في القصر الجمهوري أو السراي الحكومي وحتى ليس في ساحة النجمة. لقد آن الأوان أن يستعاد هذا القرار من بئر العبد إلى أمكنته الصحيحة».

«القوات» لا ترد على اتهامات رفول جعجع: أهكذا يكافأ حسن السيرة؟

لم تشأ أوساط «القوات اللبنانية» الرد على وزير شؤون رئاسة الجمهورية بيار رفول الذي اتهم «القوات» بالتآمر على الجيش والمقاومة، معلناً رفض «التيار الوطني الحر» إسناد حقيبة الدفاع للقوات، حتى ولو قبل بذلك «حزب الله».

وفيما اكتفى رئيس جهاز الإعلام والتواصل في «القوات» شارل جبور بالقول ان «اتهامات الوزير رفول لا تحرز الرد عليها»، غرد رئيس حزب «القوات اللبنانية» سمير جعجع على حسابه الشخصي عبر «تويتر» قائلاً: لماذا كل هذه الحرب على تمثيل «القوات اللبنانية» في الحكومة الجديدة؟ هل لأن وزراء «القوات» أبلوا بلاءً حسناً في حكومة تصريف الأعمال؟ أهكذا يكافأ حسن السيرة وحسن إدارة أمور الدولة؟

ولفت جبور إلى ان رئيس التيار الوزير جبران باسيل «مرتعش» من الهدنة التي اعلنها الدكتور جعجع، لذلك يحاول عبره أو من خلال مستشاريه، كسر هذه الهدنة من أجل التشويش على مهمة الرئيس المكلف سعد الحريري.

واشار في تصريح الى «ان من يعرقل تشكيل الحكومة هو من يقود الحملات السياسية ضد الأفراء السياسيين والتضليلية للرأي العام، وما سمعناه من الـ«OTV» أمس يظهر انها الفريق الذي يسعى للعرقلة والتشويش بدلاً من ان تبادل «القوات» الهدنة».

وأوضح جبور ان «القوات» ليست ضد العهد وهي مع العناوين السياسية الكبرى للعهد وإن وقفت بوجه قرارات وقضايا تلفها الشبهات ورائحة الفساد.

سجال بين جريصاتي وفنيانوس حول أشغال قصر العدل في بعبدا

تواصل السجال بين وزيري العدل والاشغال في حكومة تصرف الاعمال سليم جريصاتي ويوسف فنيانوس حول ملف معالجة الاشغال في قصر العدل في بعبدا لناحية اعادة الكهرباء.

وفي هذا السياق اشار الوزير فنيانوس الى ان موازنة وزارته لتأهيل الوزارات هي ١٦ مليار ليرة فقط ولديه العديد من الطلبات، مؤكدا انه سيقوم بالحد الادنى لاعادة الكهرباء الى قصر عدل بعبدا ومما لا يشكل خطر، كما انه سيعمل بالحد الادنى في ملف المياه الآسنة.

ورداً على اتهامات الوزير جريصاتي، اشار فنيانوس الى انه يعرف تاريخ جريصاتي جيدا كما انه يعرف تاريخي، هو ليس زميلاً لأن الزميل لا يتكلم هكذا على زميله. واكد ان ميزانية قصور العدل في بعبدا وبيروت وطرابلس كبيرة جدا، وهو حرم الاشغال عن عدد من الوزارات من اجل قصور العدل.

من جهته اشار الوزير جريصاتي الى انه يوجه دعوة اخيرة لوزير الاشغال في حكومة تصريف الاعمال يوسف فنيانوس لاخذ الامور بجدية اكثر في ملف معالجة الاشغال في قصر العدل في بعبدا لناحية اعادة الكهرباء ومعالجة المياه الآسنة.

وسأل جريصاتي في حديث تلفزيوني، «اليس من المعيب ان يكون هناك قصر عدل منكوب في بعبدا؟ مؤكدا ان الحقائب تستحق ولا تحجز، ولا هكذا نصفي حسابات في السياسة».

وقال جريصاتي في تغريدة على «تويتر»: «المخبرون يشتمون، والمسؤولون يسائلون. سألنا وزير الأشغال عن قصر عدل بعبدا المنكوب فشتمنا. حقا إني لا استحق زمالته ولا أرغب بها. الفرج آتٍ لا محال».

«المستقبل» يُرحِّب بدخول «حزب الله» على خط عودة النازحين لكنه يرى العودة الشاملة تتطلب خطة من النظام السوري

فتح «حزب الله» ملف النزوح على مصراعيه، وكشف أمينه العام السيد حسن نصر الله في خطابه الاخير، عن مبادرة سيقوم بها الحزب من موقعه كحليف للحكومة السورية للمساعدة على عودة أكبر عدد من النازحين، من خلال تشكيل لجنة برئاسة النائب السابق نوار الساحلي للعناية بالملف واستقبال الطلبات. فكيف سيتعامل رئيس الحكومة سعد الحريري مع هذه المبادرة، في ظل خروج أصوات معارضة للحزب تتهمه بالحلول محل الدولة والعمل على فرض التواصل مع الحكومة السورية؟

مستشار رئيس الحكومة نديم المنلا أشار عبر وكالة «الأنباء المركزية» الى أنه «إذا كان «حزب الله» قادراً على لعب دور في هذا الاطار وإعادة جزء من النازحين، فهذا جهد مشكور عليه ونرحّب به»، مضيفاً «نؤيد أي مبادرة تساهم في تأمين العودة، خاصة وان الحزب يستطيع ان يلعب دور المفاوض بين النازحين المعارضين والنظام السوري، الأمر الذي لا تستطيع الحكومة القيام به».

وأضاف «لكن رغم ذلك تبقى مبادرة الحزب وكل المبادرة المطروحة حاليا، ضعيفة وعلى صعيد ضيق، ذلك أنها غير قادرة على إعادة مليون ونصف مليون نازح، فالعودة الشاملة تتطلب خطة معلنة من النظام السوري، الذي الى اليوم لم يقدم أي مقترح رسمي يتيح عودة ١,٥ مليون نازح في لبنان، ٣ ملايين في تركيا ومليون في الاردن».

وقال إننا «نصر على أن أي حل سياسي يجب أن يتضمن بند عودة النازحين، وذلك بالتعاون مع دول القرار الكبرى».

وشدد على أن «الانفتاح على النظام السوري لا يحل أزمة النزوح في لبنان، ووضع نازحي الاردن خير دليل، فعلى رغم العلاقة التي تربط عمان بالنظام السوري إلا انها لم تتمكن من إعادة النازحين الى اليوم».

وأضاف «الى اليوم، لم يضع أحد خطة للمليون ونصف المليون نازح، كلها حلول موضعية لمئات أو لآلاف، والحل يكمن بأن تأخذ الدولة السورية المبادرة تجاه شعبها وتعرض خطة شاملة، تتضمن ضمانات كفيلة بإزالة هواجس النازحين».

وأشار الى أن «هناك حوارا مشتركا مع التيار الوطني الحر والمفوضية العليا لشؤون اللاجئين بشأن عودة النازحين، ولكن الاعداد المشمولة تبقى قليلة ما لم تتوفر المعطيات اللازمة لعودة شاملة».

من جهته، رحب عضو تكتل لبنان القوي النائب فريد البستاني «بالعودة الخجولة لعدد من النازحين السوريين الموجودين في بلدة عرسال والمصنع»، معتبرا انها «خطوة جريئة في مسيرة الالف ميل»، آملا في «أن يتزايد عدد النازحين الراغبين في العودة الى وطنهم بطريقة آمنة ومطمئنة وطوعية».

واعتبر البستاني، في بيان، ان «العمل الذي قام به وزير الخارجية جبران باسيل في هذا المجال ينطلق من ايمانه بضرورة عودة هؤلاء الى سوريا بعدما استتب الامن في مناطق شاسعة فيها وعدم قدرة لبنان على تحمل أعباء النزوح السوري اقتصاديا واجتماعيا وماليا، وبعد ارتفاع نسبة البطالة بين اللبنانيين الى أكثر من ٣٥ في المئة بسبب المزاحمة غير الشرعية من قبل السوريين».

وأكد أن «مواكبة المفوضية العليا لشؤون اللاجئين في لبنان هؤلاء النازحين تؤكد فاعلية ما قام به الوزير باسيل خصوصا في ما قالته ممثلة المفوضية (في لبنان) ميراي جيرار عن أن ٩٠ في المئة من النازحين يرغبون في العودة الى سوريا، واعتصام النازحين في عرسال للمطالبة بهذه العودة»، مشددا على ضرورة «وضع الحكومة خطة طريق لعودة النازحين بطريقة طوعية وآمنة، تمهيدا لعودة الامور الى نصابها».

وختم: «التزم لبنان مساعدة هؤلاء النازحين في أوقات الشدة، والمطلوب اليوم عودتهم الى بلدهم لإراحة لبنان واقتصاده».

إصابة الزميل فليحان في حادث سير

تعرض الزميل خليل فليحان الى حادث سير على الطريق الممتدة من الحدث في اتجاه الصياد وذلك بين مركبتين ودراجة نارية اصطدمت بهما سيارته، ونقل على الأثر الى مستشفى قلب يسوع ووصفت حالته بالدقيقة ويخضع لجراحة في يده اليسرى.

«اللواء» تتمنى للزميل العزيز الشفاء العاجل، والحمد لله على السلامة.

قبلان التقى السفير البابوي: حل قضية فلسطين بدحر الإحتلال

الشيخ قبلان مستقبلاً السفير البابوي

استقبل رئيس المجلس الإسلامي الشيعي الأعلى الشيخ عبد الأمير قبلان في مقر المجلس، السفير البابوي الجديد لدى لبنان المونسنيور جوزيف سبيتاري والأب فادي ضو، بحضور نائب رئيس المجلس الشيخ علي الخطيب وامين عام المجلس نزيه جمول، وتم التباحث في الأوضاع العامة للبنان والمنطقة، لاسيما ما يجري في فلسطين المحتلة من تصعيد في الهمجية الصهيونية ضد الفلسطينيين، والتداول في قضايا الحوار الإسلامي المسيحي،

وأكد الشيخ قبلان أنّ «فلسطين قضية المسلمين والمسيحيين المطالبين بالتضامن والوقوف بوجه الغطرسة الصهيونية التي تغتصب الأرض الفلسطينية وتنتهك حرمة المقدسات الدينية، وتمارس الإرهاب المنظم بقتلها الفلسطينيين العزل»، معتبرا أنّ «حل القضية الفلسطينية يكمن في اندحار الاحتلال عن فلسطين وإقامة الدولة الفلسطينية المستقلة وعاصمتها القدس الشريف بعد عودة اللاجئين الى ديارهم».

وبعد اللقاء قال المونسنيور سبيتاري: «أنا سعيد لزيارة رئيس الشيخ قبلان ونقلت إليه تحيات واطيب تمنيات من البابا فرنسيس من الفاتيكان، وكانت فرصة مميزة للحوار وتبادل الأفكار حول الوضع في المنطقة وفي الشرق وحول دور القيادات الدينية والمرجعيات الروحية في تعزيز علاقاتهم بين بعضهم البعض ومع الكنيسة الكاثوليكية من اجل العمل من اجل الخير معا، وبوجه المصاعب العديدة التي تمر بها للاسف المنطقة. نحن هنا من اجل ان نعزز هذا الحوار والتعاون بين القيادات الروحية خدمة لإخواننا وإخوتنا في هذه المنطقة، ولهذا اريد ان اشكره كثيرا على هذه الضيافة المميزة والحوار العميق الذي جرى بيننا وبينه وبين الحاضرين في هذا اللقاء خدمة لرسالتنا الواحدة».

عشاء تكريمي للخليل وأبو فاعور في شويا

النواب الخليل وأبو فاعور وهاشم يتوسّطون مشاركين في حفل التكريم

حاصبيا - حسين حديفة:

كرّم وكيل داخلية حاصبيا - مرجعيون في الحزب «التقدمي الاشتراكي» شفيق علوان النائبين انور الخليل ووائل ابوفاعور في مأدبة عشاء، اقامها على شرفهما في دارته في شويا، بحضور: النائب قاسم هاشم، قائمقام حاضبيا احمد كريدي، مفتي مرجعيون حاصبيا القاضي الشيخ حسن دلي، رئيس المحكمة الدرزية القاضي الشيخ سليم العيسمي، الاب اميل حداد، رئيس دائرة الاوقاف الاسلامية الشيخ جهاد حمد، وفد من المجلس المذهبي الدرزي، مدير عام المباني والطرق في وزارة الاشغال العامة المهندس حاتم العيسمي، مفوض الشباب في الحزب «التقدمي الاشتراكي» صالح حديفة، عضو القيادة سرحان سرحان، رئيس المنطقة التربوية في محافظة النبطية اكرم ابو شقرا، رئيس مفرزة النبطية القضائية المقدم جناح ابو خزام، رئيس مكتب فرع المعلومات في مرجعيون الرائد فاروق سليقا، رئيسي واعضاء اتحادي بلديات العرقوب الحاج محمد صعب والحاصباني سامي الصفدي وحشد من الفاعليات.

وأشاد علوان بالنائبين الخليل وأبو فاعور في الندوة البرلمانية، منوها بدور النائب هاشم، ومؤكدا أنّ «هذه المنطقة كانت وستبقى نموذجا يحتذى بالوحدة الوطنية والعيش المشترك بين كافة ابنائها بفعل تكاتفهم وتضامنهم على امل الوصول الى وطن نموذجي نطمح اليه جميعا».

عثمان التقى رئيس بلدية الفنار ولجنة مهرجانات بعلبك الدولية

اللواء عثمان مستقبلاً وفد لجنة مهرجانات بعلبك الدولية

استقبل المدير العام لقوى الأمن الداخلي اللواء عماد عثمان أمس في مكتبه بثكنة المقر العام، رئيس بلدية الفنار جورج سلامة، الذي أثنى خلال الزيارة على «جهود رجال قوى الأمن الداخلي»، وجرى عرض للأوضاع العامة.

كما استقبل رئيسة لجنة مهرجانات بعلبك الدولية نايلة دو فريج على رأس وفد من اللجنة ضمّ: أولغا طراد، حمّاد ياغي، وغي يزبك، واطلع منهم على أجواء فعاليات مهرجانات بعلبك الدولية، وأطلعهم على الإجراءات التي ستتخذها قوى الأمن الداخلي خلال فترة إقامة هذه المهرجانات.

وشدّد اللواء عثمان على حماية المهرجانات وتأمين سلامتها وسلامة المواطنين ومواكبة الفنانين والفرق الفنية المشاركة.

منسّقة الأمم المتحدة ومدير عام «الأونروا» جالا في مخيّم الرشيدية للاجئي فلسطين

الجنوب – مكتب «اللواء»:

زارت أمس المنسّقة الخاصة للأمم المتحدة في لبنان بالانابة، بيرنيل دايلر كاردل مع مدير عام «الأونروا» في لبنان، كلاوديو كوردوني، مخيّم الرشيدية – قضاء صور، والتقيا ممثلي الفصائل الفلسطينية واللجان الشعبية في الرشيدية وناقشا معهم الوضع في المخيم من الناحية السياسية والاجتماعية والاقتصادية.

كما زارت كاردل «مركز سنابل لرعاية المسنين» حيث التقت بعض سكّان المخيمّ، وزارت أيضًا مدرستي عين العسل والأقصى التابعتين لـ«أونروا»، وموظفيها وبممثلي بعض المؤسسات غير الحكومية وناقشت معهم الدعم الذي يقدمونه للاجئي فلسطين والشراكة القائمة من أجل تقديم خدمة أفضل ومساعدة شاملة للاجئي فلسطين.

وقالت كاردل: «لقد اطلعت وبشكل مباشر على الظروف الاجتماعية الاقتصادية الصعبة للاجئي فلسطين في المخيم والدور الأساسي الذي تلعبه الأونروا، والذي لا يمكن الاستغناء عنه في تقديم الخدمات الحيوية».

وأضافت: «إن عمليات الأونروا في مخيمات لاجئي فلسطين مهمة جداً من أجل تحقيق الاستقرار والتقدم الاجتماعي-الاقتصادي، مما يؤثر على كل من مخيمات اللاجئين والمناطق المحيطة بها».

من ناحيته، شدّد كوردوني على «دور الوكالة في دعم لاجئي فلسطين وأهمية ذلك في الحفاظ على الاستقرار في لبنان والمنطقة»، لافتا الى «التحدّيات التي يواجهها لاجئو فلسطين في لبنان وما تزال الأونروا ملتزمة بتقديم المساعدة والحماية لهم ولا سيمّا إلى العائلات الأكثر ضعفاً، وإلى أن يتم التوصل إلى حل عادل ودائم، يبقى عمل الوكالة حيوياً في المنطقة، ويشكّل عاملًا أساسيًا في الحفاظ على حقوق لاجئي فلسطين وكرامتهم وأملهم».

بلدية الهبارية شاركت بمؤتمر الخبرات العلمية بفينا

حاصبيا – «اللواء»:

بدعوة من مجموعة اكت ناو الدولية وباستضافة من بلدية كيوس اليونانية، شاركت بلدية الهبارية ضمن مجموعة من بلديات الشرق الاوسط والاتحاد الاوروبي في مؤتمر زيادة الخبرات العلمية ونشر الافكار للاندماج المجتمعي والنازحين وذلك في اطار فعاليات المؤتمر الخامس للبلديات الذي انعقد في فينا مطلع العام الجاري.

بعد افتتاح المؤتمر من قبل رئيس بلدية كيوس مانولي فونيوس الذي قدم عرضا عن اوضاع النازحين السوريين في الجزيرة، كانت مداخلة لممثل بلدية الهبارية في المؤتمر مرهج نجم، تحدث فيها بإسهاب حول مواضيع الحوكمة والتنمية المستدامة من اجل دعم البلديات لاسيما تلك التي تتحمل اعباء اقتصادية ومالية تفوق قدرتها جراء النزوح السوري، مشدداً على «ضرورة تبني المؤتمر فكرة اعادة النازحين الى المناطق الامنة كحل جذري اعب ذلك جولة على عدد من مراكز ايواء النازحين والاطلاع ميدانيا على اوضاعهم الحياتية والمعيشية».

قضائيات

إحباط تهريب ٣ ملايين و٧٠٠ ألف حبة كبتاغون من سوريا

ضاهر: بعد العملية أي مهرِّب سيعد للمليون

أعلن المدير العام للجمارك بدري ضاهر عن ضبط عملية تهريب ٣ ملايين و٧٠٠ ألف حبة كبتاغون موضبة في صناديق ليمون آتية من سوريا عبر حدود العريضة.

وفي مؤتمر صحفي عقده بحضور رئيس ضابطة الجمارك في بيروت العقيد عادل فرنسيس ورئيس ضابطة مكافحة المخدرات في الجمارك العقيد نزار الجردي وكبار ضباط الجمارك قال ضاهر: «نحن هنا لإخباركم عن قضية تم ضبطها منذ خمسة ايام، ونعلن عنها اليوم لنؤكد مرة جديدة الانجازات الايجابية التي تحققها الجمارك اللبنانية ولتخفيف السلبية في المجتمع. الحمدلله تمكنا من ضبط كمية ضخمة من حبوب الكبتاغون من خلال خطة لمجتمع اكثر امنا وأمانا، لانه عندما يهتز الامن في اي مجمتع نشعر به».

ولفت الى انه «تمت العملية بحرفية عالية جدا وكاملة وضمن الامكانات القليلة لدى الجمارك التي لديها مهمات دقيقة ومهمة على الصعيد الوطني، كما ان القوانين تسمح لنا بمراقبة البضائع الواردة والمصدرة، وبالتالي البضائع برسم الترانزيت التي تمر بلدنا للعبور الى بلاد أخرى عبر المرافىء اللبنانية، ومن ضمن هذه التدابير تم ضبط ٣،٧٠٠ مليون حبة كبتاغون مهربة الى الخارج، وهي كمية كبيرة نوعا وكما وسعرا، ولها تأثير على الانسان، والاخطر أن إدمانها خطير جدا، وعندما يرتفع العرض يزيد الادمان».

وشدّد على انه «بعد هذه العملية، اي مهرب سيعد للمليون قبل الاقدام على تهريب من لبنان، لان الخسارة بمئات الملايين من الدولارات، سنقطع دابرهم بنسبة ٩٩ في المئة، لاننا خبراء ونعرف ما هو ضبط المخدرات، أكان التصدير الى اي بلد آخر ام الاستيراد، والانسان هو انسان بصرف النظر عن ديانته، ونحن كجمارك اهم شيء عندنا هو الانسان اينما وجد في العالم».

وكشف ضاهر عن عملية اخرى تم ضبطها الاسبوع الماضي عبر آلية «بوكلين»، وأحيل الملف على مكتب المخدرات في قوى الامن الداخلي، «وهنا أشدد على التعاون المتين بين كل الاجهزة الامنية لمصلحة المجتمع اللبناني»، مؤكدا أن «الجمارك اللبنانية تسعى الى تطوير عملها وتعزيزه بمعدات واجهزة للحصول على نتائج افضل مستقبلا، خصوصا انه لا يمكن لاي جمارك في العالم ان تضبط الامور مئة في المئة، هدفنا ان نؤكد للعالم اننا نصدر بضائع نظيفة لا تشوبها شائبة، واي بضاعة يتم ضبطها تحال على القضاء المختص، وبمبادرة من وزير المال سيتم تجهيز الجمارك بمعدات تمكنها من تطوير ادائها».

ثم أعطى الكلام للعقيد الجردي الذي قال: «إن البضاعة أتت ترانزيت من سوريا بمواكبة جمركية الى مرفأ بيروت، حيث تم التفتيش، ولاننا اصحاب خبرة وعناصر الضابطة يتمتعون بالحرفية العالية في الكشف والتفتيش، تمكنوا من كشف هذه الكميات التي لا يمكن لأي سكانر ان يكشفها، خصوصا انها موضبة بطريقة دقيقة، وقد تم القاء القبض على ستة اشخاص من الممكن ان يكونوا غير متورطين، وعلى القضاء ان يحدد ذلك، وسلمت البضاعة المهربة الى المراجع المختصة لإجراء المقتضى».

ضاهر يكشف تفاصيل عملية ضبط عملية تهريب المخدرات

توقيف طالب أطلق النار ابتهاجاً بنجاحه و٣ ابتزوا مواطناً وتهديده بالضاحية الجنوبية

أعلنت المديرية العامة لقوى الامن الداخلي. شعبة العلاقات العامة في بلاغ أصدرته عن أنه عند «الساعة ١٥،١٠ من تاريخ ٢٠١٨/٧/٢، حصل إطلاق نار في محلة المريجة، بُعيد صدور نتائج الامتحانات الرسمية لشهادة البكالوريا. ومن خلال الاستقصاءات والتحريات التي قامت بها فصيلة المريجة في وحدة الدرك الإقليمي، تمكن عناصرها من معرفة هوية مطلق النار، وتبين انه أحد الطلاب الناجحين، ويدعى (م. أ. مواليد عام ١٩٩٨، لبناني). وبناء على إشارة القضاء المختص، جرى إحضاره إلى مركز الفصيلة، بعد مداهمة منزله الكائن في محلة المريجة، وضبط في داخل المنزل السلاح المستخدم وهو من نوع «كلاشنكوف». أحيل الموقوف مع المضبوط إلى القضاء المختص. وتذكر المديرية العامة لقوى الأمن الداخلي المواطنين الكرام، بالأهمية الكبرى لدورهم في توقيف مطلقي النار، من خلال إرسال المعلومات الموثقة عنهم (صورة أو فيديو...) والأمكنة التي حصل فيها إطلاق النار، وذلك عبر خدمة «بلغ» على الموقع الإلكتروني لقوى الأمن الداخلي أو من خلال التواصل مع شعبة العلاقات العامة من خلال موقعي فايسبوك أو تويتر، كما إن القطعات المختصة مستمرة في استقصاءاتها وتحرياتها لتوقيف مطلقي النار، على مختلف الأراضي اللبنانية».

وأعلنت المديرية في بلاغ ثان عن أنّه «بتاريخ ٢٠١٨/٦/٢٢ ادّعى أحد المواطنين لدى إحدى الفصائل الإقليمية في منطقة الجنوب حول تعرضه للابتزاز من قبل أشخاص عمدوا إلى تهديده بنشر مقاطع فيديو تم تصويرها وهو يقيم علاقة جنسية مع إحدى الفتيات، طالبين منه مبلغ ٢٥٠٠٠ دولار أميركي لقاء عدم النشر وفضح أمره. على الفور، باشرت شعبة المعلومات في قوى الامن الداخلي الاستقصاءات والتحريات الحثيثة التي أدّت الى تحديد أفراد المجموعة المؤلفة من ثلاثة أشخاص، وهم: (م. ع. مواليد عام ١٩٩١، لبناني) ومطلوب للقضاء بجرائم سرقة، (ج. خ. مواليد عام١٩٩٤، لبناني)و(غ. ع. مواليد عام ١٩٨٨، سورية).بتاريخ ٢٠١٨/٦/٢٧ وبعد عملية رصد ومراقبة، أوقفت الشعبة المذكورة في منطقة الضاحية الجنوبية الأول (م. ع) وزوجته السورية (س. خ) وضبط بحوزته إخراج قيد إفرادي عائد لشقيقه، يستخدمه لتجنب توقيفه من قبل الأجهزة الأمنية. بالتحقيق معه، اعترف بقيامه بالإشتراك مع الثاني (ج. خ) بثلاث عمليات ابتزاز، وذلك من خلال تصوير علاقات جنسية تقيمها الثالثة (غ. ع) مع أشخاص ميسوري الحال، تم انتقاؤهم بعناية بهدف ابتزازهم ماديا، وأنهم نجحوا سابقا في ابتزاز أحدهم بمبلغ ٥٠٠٠ دولار أميركي، وفشلوا مع الآخرين، وهذا ما أكدته الزوجة لدى استماعها. سلما إلى القطعة المعنية، للتوسع بالتحقيق معهما، بناء على إشارة القضاء المختص، والعمل جار لتوقيف باقي المتورطين».

وأفادت المديرية عن توقيف ٨٠ مطلوبا أمس، بجرائم قتل، مخدرات، سرقة، نشل واطلاق نار.

من جهتها، أعلنت المديرية العامة للأمن العام في بيان أمس، عن ان الاجهزة المعنية قامت خلال الفترة الممتدة من تاريخ ٢٠١٨/٠٦/٢٥ لغاية ٢٠١٨/٠٦/٢٩، وبإشراف النيابات العامة، بتوقيف عدد من الأشخاص لإرتكابهم أفعالا جرمية. بعد انتهاء التحقيق مع الموقوفين احيلوا جميعا الى القضاء المختص.

قتيل و٦ إصابات بحوادث سير و«التشفيط» بالسيارة يخلّف جريحاً في سير الضنية

أُصيب شخص برصاصتين، نتيجة خلاف بسبب «التشفيط» بالسيارة في بلدة سير الضنية.

وفي التفاصيل، إنّ إشكالا وقع بين «ي. بكور» الملقب بـ«الطبل» و«أ. ي. فتفت»، أمام المعهد التقني في بلدة سير الضنية، بعدما حاول الثاني ثني الأوّل عن «التشفيط» بسيارته أمام المعهد، فعمد «الطبل» إلى شهر مسدسه وحاول إطلاق النار على فتفت، لكن الأخير تمكّن من السيطرة على المسدس وضرب بكور وأجبره على الابتعاد عن المكان.

وأمس، كمن بكور لفتفت في شارع التقي في بلدة سيرة، وأطلق النار باتجاهه وأصابه برصاصتين، وقد نقل إلى مستشفى معوض في زغرتا للمعالجة، وحالته مستقرة.

من جهة اخرى، وقع إشكال بين شبان ينتمون إلى «حزب الله» وآخرين ينتمون الى «القوات اللبنانية»، أمام مركز «القوات» في منطقة النبعة، وتطور إلى اطلاق نار في الهواء. وعلى الفور حضرت إلى المكان دورية للجيش وعملت على ضبط الوضع.

وفي جديد ضحايا حوادث السير، وأفادت غرفة التحكم المروري عن مقتل شاب مساء أمس، نتيجة اصطدام دراجته ATV بعمود إنارة على طريق عام طنبوريت مغدوشة.

وعلى الطريق الممتد من الحدث باتجاه مستديرة الصياد، سقط جريحان نتيجة تصادم بين مركبتين ودراجة نارية، ونقلا الى مستشفى قلب يسوع، ووصفت حالتهما بالدقيقة.

وعلى الطريق العام في منطقة البحصاص – طرابلس، أصيب رجل وامرأة في الرأس وبرضوض في مختلف أنحاء الجسم، نتيجة حادث سير بين سيارتين وعمل عناصر الجهاز على إسعاف ونقل المرأة إلى المستشفى، وإسعاف الرجل ميدانيا.

وعلى طريق عام بلدة سير الضنية، أصيب شخص في قدمه وتعرضه لرضوض في مختلف أنحاء جسمه، نتيجة حادث اصطدام وقع بين سيارة ودراجة نارية. ونقلته عناصر جهاز الطوارىء والإغاثة في الجمعية الطبية الإسلامية إلى مركز العائلة الطبي في زغرتا للمعالجة.

وعلى أوتوستراد طرابلس – راسمسقا، ارتطمت سيارة بحافة الطريق بالقرب من مفرق راسمسقا، ما أدى إلى إصابة سائقها بجروح ورضوض، ونقل إلى المستشفى للمعالجة.

الحادث بين الدراجة النارية والسيارة

على ذمة المواقع

ترحيب بتدخل حزب الله؟

اعتبرت مصادر معنية بملف عودة النازحين السوريين أن قرار حزب الله تشكيل لجنة حزبية لمتابعة الموضوع، من شأنه أن يُعجل من هذه العملية، نافية تماما ان يكون هناك البعض من النازحين من يُعارض تدخل الحزب. وقال: «بالعكس هم يعتبرون ان حصول الحزب على ضمانات من قبل النظام مضمون أكثر من حصول أي طرف آخر على اي ضمانات كانت».

حتى لو كانت حكومة «نوح»

تعليقاً على محاولات القوى السياسية والكتل النيابية ترجمة أحجامها وأوزانها في التشكيلة الحكومية المرتقبة وكثافة أعداد المُستوزرين، قال أحد السياسيين: «ما في حكومة تساع الكل، حتى لو كانت حكومة نوح».

حبيب قلبها

شوهدت إعلاميّة من الطراز الأوّل تعانق نائباً سابقاً بلهفة داخل قاعات أحد المؤتمرات، وتقول له: «حبيب قلبي إنت اشتقتلك كتير».

تدخّل سافر

وَصَفَ مصدر في «الحزب التقدّمي الاشتراكي» ما يقوم به من يريد الاقتطاع من حصّة الدروز بأنّه تدخّل سافر في شؤون الطائفة، لأنّ من فاز بكل المقاعد النيابيّة للدروز لا يحق لأحد أن يقاسمه حصّته، مشدّداً على أنّ لا حكومة من دون ٣ وزراء دروز لرئيس الحزب وليد جنبلاط.

الإسكان بخدمة أولاد المسؤول

كشف أحد المطّلعين على طلبات قروض الإسكان عن ملف لمسؤول بارز تمكّن من الاستحصال على ٤ قروض اسكان لأولاده بقيمة ٨٠٠ ألف دولار للقرض الواحد، في الوقت الذي كان بإمكان أكثر من ١٥ شخصاً من ذوي الدخل المحدود أو الموظفين الاستفادة من هذا المبلغ.

أطفال للبيع بـ٤ و١٠ آلاف دولار

كشفت مصادر معنيّة عن أنّ الاتجار بالبشر بلغ ذروته في لبنان، خصوصاً على صعيد الفئة العمرية. وتؤكد أنه يتم بيع الأطفال الحديثي الولادة المتروكين من قبل أهلهم إلى عائلات في بلجيكا بقيمة تتراوح بين ٤ و١٠ آلاف دولار.

«دعوة عامة» لـ٤٥ نائباً

يجري تداول احاديث حول دعوة عامة قد توجه للقاء نواب محسوبين على قوى الثامن من آذار يقدر عددهم بـ ٤٥، وذلك في أحد فنادق العاصمة.

ويوزع المستفيدون من هذا اللقاء، بأن البحث به قطع شوطاً كبيراً، وأن المرجو منه أمران، تشكيل تكتل تنسيقي يضم ٤٥ نائباً، واصدار بيان يحدد به دورهم وموقفهم من القضايا الاساسية في البلاد، ويكون رافعة للحلفاء.

٢٥ ألف وظيفة انتخابية

انتقد مرجع اقتصادي التوظيف العشوائي الحاصل في الإدارات والمؤسسات العامة، إذ تشير الأرقام إلى دخول ٢٥ ألف موظف إلى الدولة اللبنانية في آخر ثلاث سنوات أي ما يوازي ١٠ في المئة من إجمالي الموظفين الفعليين في الدولة والذي يبلغ عددهم ٢٥٠ ألف موظف منذ خمسينات القرن الماضي.

أُصيب برصاصة طائشة والسبب النتائج

اخترقت سقف سيارته واستقرت بكتفه.. إلى متى يا أغبياء!

أُصيب المواطن حسين حبيب برصاصة طائشة خرقت سقف سيارته من نوع بيك آب، واستقرّت في كتفه. وشهدت قرى وبلدات بعلبك اطلاق نار كثيف بعد إعلان نتائج شهادة الثانوية العامة.

وفي السياق عينه، اطلق الرصاص ابتهاجا في مخيم عين الحلوة، إثر بدء صدور نتائج الشهادة الثانوية العامة على الرغم من مناشدات الأهالي والهيئات والجمعيات وناشطين «عدم اطلاق الرصاص في أي مناسبة حرصا على امن المخيم وسلامة أهله».

وناشد أهالي المخيّم مطلقي النار «الرأفة بأطفالهم وبالمرضى والمسنين والتوقف عن كل ما يسبب لهم الخوف والألم ولا سيما اطلاق الرصاص».

إخبار ضد غوش لتحقيره القضاء

تقدّم المحامي حسن بزي بإخبار ضد دانيال غوش المعروف بـ«جيري ماهر»، أمام النائب العام التمييزي بجرم التهديد والتحقير، وذلك بعد صدور حكم بسجنه سنة وستة أشهر وتحقيره القضاء وتهديده للقاضي المنفرد الجزائي في بيروت باسم تقي الدين.

الأمن العام يباشر العمل في مركز بعلبك الإقليمي

أعلنت المديرية العامة للأمن العام في بيان لها عن «مباشرة دائرة امن عام البقاع الثانية ومركز امن عام بعلبك الإقليمي، استقبال طلبات ومعاملات المواطنين والرعايا العرب والاجانب في المبنى الجديد الكائن في بعلبك قرب معهد التعليم (ثكنة الشيخ عبدالله) اعتباراً من يوم الاثنين الواقع فيه ٢٠١٨/٠٧/٠٩ الساعة ٠٨,٠٠».

توقيف فنان اعتدى على طبيب!

تمَّ توقيف المطرب (ن. أ) وأحد مرافقيه، بناء على طلب مدعي عام البقاع القاضي منيف بركات، إثر اعتدائهما بالضرب على الطبيب (هـ. صقر) في مستشفى يونيفرسال في رأس بعلبك.

وكان طبيب الطوارىء في المستشفى تعرّض للاعتداء من قبل الفنان وعدد من الأشخاص كانوا برفقته. وعندما طلب الطبيب منهم التوجّه الى غرفة المحاسبة قام الفنان ومعه رفاقه بضرب الطبيب ضرباً مبرحاً وفرّوا سريعاً.

بلديات

صيدا تشهد «تنفيساً» لاحتقان أزمة النفايات بانتظار خطوات عملية للمعالجة

السعودي تسلّم من «هيئة متابعة أزمة المياه والكهرباء» تسعيرة إشتراكات المولّدات وعمّمها على مسؤوليتها

هيثم زعيتر:

شهدت مدينة صيدا تنفيساً لاحتقان واحد من الملفات المتعدّدة التي تستهدف المدينة وأبناءها، وتتمحور حول القضايا المعيشية والحياتية، وفي طليعتها ما يتعلّق بالبيئة والكهرباء والمياه.

فقد أثمرت الاتصالات التي بُذِلَتْ على أكثر من صعيد عن إيجاد حل لأزمة النفايات، بفعل تداعيات ما جرى يوم الجمعة الماضي من إشكال داخل معمل معالجة النفايات الصلبة عند مدخل صيدا الجنوبي في محلة سينيق، بين إدارته التي حرّكت الموظّفين والعمّال، والمشاركين بالتحرّك بدعوة من «هيئة متابعة قضايا البيئة» في صيدا، يتقدّمهم أمين عام «التنظيم الشعبي الناصري» النائب الدكتور أسامة سعد، وما تبع ذلك من قرار اتخذته إدارة شركة «IBC» المشغّلة للمعمل، بوقف استقبال النفايات التي تكدّست في الحاويات ومحيطها في شوارع المدينة وبلدات «اتحاد بلديات صيدا – الزهراني»، والمخيّمات الفلسطينية.

وأمس، سُجِّلَتْ سلسلة من التحرّكات في إطار المعالجة، كان محورها النائبان بهية الحريري وسعد، محافظ الجنوب منصور ضو ورئيس «اتحاد بلديات صيدا – الزهراني» وبلدية صيدا المهندس محمّد السعودي.

وتمثّل ذلك بالتوصّل إلى حل لأزمة النفايات، الذي يؤمل أنْ يستمر حسن تطبيقه، لأنّه لو جرى التزام إدارة المعمل المشغّل ببنود عقد التشغيل، لما وصلت الأمور إلى ما وصلت إليه، ولولا تدخّل «العقلاء» لكان «فلت الملق».

كما أيضاً ضرورة الإسراع في معالجة جذرية لتعرفات بدل اشتراكات المولّدات الكهربائية، انطلاقاً مما يُدفع كتعرفات في مدن أخرى، تفوق فيها ساعات انقطاع التيار الكهربائي، الذي يتم في «عاصمة الجنوب».

كذلك الإسراع في وضع النقاط على الحروف في قضية استهداف الشركات التي يملكها صيداويون، وفي طليعتها ما يجري من استهداف من قبل عضو «تكتّل لبنان القوي» النائب زياد أسود ضد «الشركة العربية للأعمال المدنية»، التي تشغّل كسّارة ومجبل باطون في بلدة مراح الحباس في قضاء جزّين، في إطار تصفية الحسابات بينه وبين زميله السابق النائب أمل أبو زيد، وأنْ يتم التعامل مع كافة الكسّارات والمقالع في قضاء جزّين بالمعيار ذاته!

رفع النفايات

وحسناً فعل وزير البيئة طارق الخطيب بالتحرّك، وإنْ متأخّراً، باتجاه معالجة أزمة النفايات في صيدا، على أنْ ينسحب ذلك إسراعاً في معالجة قضية النفايات الشائكة والمعقدة في أكثر من منطقة، وعدم الركون إلى أنّ جزءاً كبيراً من مجموعات الحراك المدني ما زالت «مخدّرة»، منذ أكثر من عامين، بعدما تكثّف حراكها ضد الوزارة يوم كان يتولى الوزير محمّد المشنوق مهامها، لأنّها قد تجد مَنْ يغذّي ويحرّك بعضها مجدّداً بالعودة إلى الشارع.

ومع إعلان المهندس السعودي عن الحصول على تطمينات لاستقبال معمل معالجة النفايات في صيدا للنفايات، قامت شركة «NTCC» منذ ساعات صباح أمس، برفع النفايات من الحاويات في مختلف شوارع وأحياء المدينة، ونقلها إلى المعمل في المدينة، قبل أنْ يشمل رفع النفايات من البلدات في «اتحاد بلديات صيدا – الزهراني» وكذلك المخيّمات الفلسطينية.

هذا، في وقت كانت تشهد مدينة صيدا انتشاراً أمنياً مكثّفاً لوحدات من قوى الأمن الداخلي، بما في ذلك «فرقة الفهود» و«مكافحة الشغب» ومخابرات الجيش اللبناني، حيث تركّز انتشارها في محيط مبنى بلدية صيدا، عند ساحة النجمة، وسط المدينة، قبل وصول المشاركين لتسليم دراسة تكلفة اشتراكات مولّدات الكهرباء إلى السعودي، وفي محيط معمل معالجة النفايات في محلة سينيق، تحسّباً لأي تطوّرات، قبل أنْ يُقرّر إقامة نقطة دائمة لقوى الأمن الداخلي في محيط المعمل.

الخطيب

وفي إطار المتابعات، شهدت سراي صيدا الحكومي، محطتين بارزتين لمعالجة أزمة النفايات.

فقد عقد الوزير الخطيب اجتماعاً مطوّلاً مع المحافظ ضو في مكتبه، بحضور رئيس البلدية المهندس السعودي وقائد منطقة الجنوب الاقليمية لقوى الأمن الداخلي العميد سمير شحادة ومدير عام الشركة المشغلة للمعمل نبيل زنتوت.

وأعلن الخطيب عن «إجراءات وخطوات عملية لمعالجة مشكلة الروائح المنبعثة في محيط معمل فرز النفايات الصلبة في سينيق جنوبي صيدا»، مشيراً إلى أن «هناك مشكلة نعمل على معالجتها مع المحافظ ضو وقائد المنطقة في قوى الأمن الداخلي والبلدية وإدارة المعمل للتخفيف من هذه الروائح والتوصّل إلى حلول لإزالة الأسباب التي تؤدي إلى انبعاثها في أجواء مدينة صيدا».

وقال: «أتينا إلى هنا، نتيجة لصرخة الناس المحقة التي تعبّر عن ألمهم بسبب الروائح التي انبعثت في صيدا، ونتيجة للجهود التي قام بها المحافظ ضو مع العميد شحادة ورئيس البلدية وإدارة معمل النفايات».

وأضاف: «الناس عندما تصرخ لا تصرخ من العبث. نحن نتحفّظ على سُبُل المعالجة، وإذا كانت هناك مشكلة معيّنة في المعمل نعالجها، ولا نقفله لنقع في مشكلة أكبر. نتيجة هذا الاجتماع تم الاتفاق على أنّ أحد مندوبي وزارة البيئة سيكون في إقامة دائمة في المعمل ليشرف على حسن سير عمله من الناحية البيئية والتقنية، كذلك سينتدب المحافظ ضو شخصاً من دائرة الصحة الاقليمية ليكون مع مندوب وزارة البيئة، والوزارة ستضع خلال ٧٢ ساعة تقريراً شاملاً مبنياً على تقاريرها السابقة والملاحظات البيئية التي سبق وأعلمت إدارة المعمل بها، وهناك ما تحقّق وهناك ما هو قيد التحقيق. ثم تعود وتنجز تقريراً شاملاً خلال ٧٢ ساعة لنرى أين مكامن الخلل البيئي في عمل المعمل، والفريق الموجود يشرف على حسن سير المعالجة بمعنى الكشف على المشكلة وإيجاد حل لها وما هو الوقت الذي يستلزم علاجها».

وتابع: «ستفرز بلدية صيدا حرساً دائماً على المنطقة لأنها منطقة غير منضبطة بيئياً، الجميع يرمون نفاياتهم فيها، وهي منطقة تضم دباغات، مياه آسنة، وصرفاً صحياً، وهناك ردميات تُرمى بطريقة عشوائية وتتضمّن نفايات وبقايا لحوم، كلها تصدر روائح. وجبل العوادم الذي يعمل المعمل على معالجته سندرس إمكانية رش مواد معينة قبل أنْ يرفعوه، وطريقة رفعه لا تكون بالجرافة، وإنّما ببوكلين وخلال أوقات معينة، كي لا تنبعث الروائح في المدينة، وكان هناك خلل في خزان التسبيخ، وهذا ذكره الخبير البيئي وتمّت معالجته، وأيضا فريق وزارة البيئة سيتأكد من المعالجة النهائية».

وأوضح أنّه «لا يعتقدن أحد أنّ الروائح ستختفي غداً، سنعمل على إزالة السبب الذي يؤدي إلى هذه الروائح. من الآن سيبقى فريق من الوزارة وسنعمل مع إدارة المعمل والمحافظ والعميد شحادة ورئاسة البلدية وإدارة المعمل حتى ننتهي من الأسباب، وأنا مستعد للإقامة الدائمة في صيدا لنتخلّص من هذه المشكلة، وبعد إعداد فريق الوزارة التقرير الأسبوع المقبل، سأعود إلى المعمل حتى نرى إمكانية التنفيذ لملاحظاتنا كوزارة بيئة، بالإضافة إلى أننا سنجري في المنطقة كلها مسحاً بيئياً شاملاً بالتعاون مع الفريق الذي سيرسله المحافظ من وزارة الصحة حتى نعالج جميعاً الأسباب، ومن لن يلتزم سنحيله على النيابة العامة».

وعن استثمار هذا الملف سياسياً، قال: «بصرف النظر عن السياسة، لو لم تكن هناك مشكلة رائحة لما طرح الموضوع، أما الاستغلال السياسي فهذا بحث آخر، هناك مشكلة في صيدا، أتيتُ مع المسؤولين لنعالجها، أما استغلالها بالسياسة، فالناس تقيّم هذا الأمر، لماذا الآن؟ لأنّ هناك روائح وقبل الانتخابات ربما لم تكن الروائح قوية، لكن إذا كانت هناك مشكلة فسنعالجها بأساليب علمية وليس بأمور أكبر».

وعن كمية النفايات الهائلة داخل المعمل قال: «إنّها ناتجة عن العوادم، وكان هناك طرح من البلدية أنْ يكون هناك مطمر صحي، وطرح من البلديات المجاورة أن تنقل هذه العوادم إلى الكسارات والمقالع المهجورة، لكن دائماً هناك معارضة حول هذه الأمور، لذلك تراكم جبل العوادم. أتينا منذ شهرين إلى المعمل ووعدت إدارته بإزالة جبل العوادم، وفعلاً بدأت الإزالة، لكن ليس بالسرعة المطلوبة».

وفي ما يتعلق بإدخال نفايات تفوق قدرة المعمل وردمه في بحيرة من دون معالجة، قال الوزير الخطيب: «إنّ المعمل يستعمل النفايات وفقاً لقدرته على المعالجة، وطلبنا من البلدية استحداث سور وعوائق».

من جهته، قال المحافظ ضو: «لا أريد أنْ أزيد على ما قاله الوزير الخطيب وأكتفي بما قاله، وكما قال إنه سيعود الأسبوع المقبل ليزورنا، وهكذا ترون نتائج ملموسة في سبل المعالجة لهذا الملف».

الحريري

□ وتلقّى الوزير الخطيب اتصالاً هاتفياً من النائب الحريري، أعربت خلاله عن ارتياحها للخطوات التي أعلن عنها لتأمين حسن سير عمل معمل معالجة النفايات في صيدا ولإيجاد الحلول لمشكلتي العوادم والروائح.

وثمّنت النائب الحريري في بيان صادر عن مكتبها الإعلامي، «مبادرة رئيس بلدية صيدا المهندس محمد السعودي لإنهاء أزمة إقفال معمل النفايات، وتجاوب القيّمين على المعمل معه، والجهود التي بذلتها كافة المرجعيات الرسمية والأمنية والقضائية في متابعة هذا الموضوع».

وكانت النائب الحريري قد أجرت اتصالاً هاتفياً بالوزير الخطيب، وتشاورت معه في المستجدات البيئية في صيدا، شاكرة له «اهتمامه ومتابعته لهذا الموضوع بكل تفاصيله من أجل التوصّل للحلول المناسبة».

سعد

□ كما تلقى الوزير الخطيب اتصالاً من النائب سعد، جرى خلاله التداول في الواقع البيئي في صيدا.

وأكد النائب سعد «أولوية مواجهة الكارثة البيئية على شاطئ صيدا الجنوبي، ونتائجها الخطيرة على أوضاع المنطقة اقتصادياً وصحياً وبيئياً، وضرورة قيام وزارة البيئة بدورها كاملاً في الرقابة على أداء معمل النفايات، والتثبت من قيامه بعمله وفق الشروط البيئية السليمة، وإلزام الشركة المشغلة باستكمال تجهيزات المعمل ومعالجة جوانب الخلل في عمله».

ووعد الوزير الخطيب بإرسال لجنة لمعاينة التجاوزات وجوانب الخلل، والقيام بالرقابة على أداء المعمل.

كما اتصل النائب سعد بوزير العدل في حكومة تصريف الأعمال سليم جريصاتي، وطالبه بالعمل على «تحريك القضاء لملاحقة مرتكبي الجرائم بحق البيئة والصحة العامة والمال العام التي كشفتها الجولة الميدانية في معمل النفايات في صيدا وأرض الردم المجاورة».

وأشار النائب سعد في اتصاله إلى «ما نشرته وسائل الإعلام من صور وفيديوهات تظهر ألوف الأطنان، من النفايات القديمة، غير المفروزة، وغير المعالجة، المكدسة في باحات المعمل، وإلى الكميات الهائلة من هذه النفايات المرمية في أرض الردم والمغطاة بطبقة رقيقة من الردميات».

وأوضح النائب سعد أن «تلك النفايات تشكل مصدراً رئيسياً للروائح الكريهة والغازات الضارة التي تسمم أجواء صيدا والجوار، ومنبعاً للحشرات والجراثيم التي تنقل الأمراض الصدرية والجلدية إلى المواطنين في الأحياء المجاورة للمعمل».

وكشف عن أنّ «المعمل قد تقاضى مبالغ كبيرة من المال العام في مقابل الفرز والمعالجة للنفايات، وليس تكديسها في باحاته، أو طمرها في الأرض المردومة التي تملكها الدولة».

وطالب النائب سعد، وزير العدل بالعمل على «وقف الملاحقات بحق الشباب الذين شاركوا في جولة المعاينة الميدانية»، مستغرباً أن «تجري ملاحقة هؤلاء المحتجين السلميين، بينما لا تجري ملاحقة المعتدين الذين دفعتهم إدارة المعمل للتهجم على الشباب المشاركين، وإلقاء النفايات والحجارة والغازات عليهم، وتوجيه الشاحنات والجرافات لدهسهم، وهو ما أدى إلى سقوط ١٢ جريحاً بين الشباب المحتجين، مع التأكيد أن كل ما جرى موثق بالصور والفيديوهات، وتم نشره على وسائل الإعلام».

«مجلس الأمن الفرعي»

□ إلى ذلك ترأس المحافظ ضو الاجتماع الذي عقده «مجلس الامن الفرعي في الجنوب» في «قاعة الرئيس الشهيد رفيق الحريري» – سراي صيدا الحكومي، بحضور النائب العام الاستئنافي في الجنوب القاضي رهيف رمضان وقادة الأجهزة الأمنية والعسكرية في المحافظة.

وأكد المجتمعون في بيان إثر اللقاء «حق الجميع في التعبير عن رأيه تبعاً للأطر القانونية والديموقراطية التي تقتضي الحصول على موافقة المراجع المعنية وفقا للأصول. كما جرى الاتفاق على متابعة إجراءات التحقيق لبيان ملابسات الحادث الذي وقع يوم الجمعة الماضي داخل معمل النفايات في صيدا، واتخاذ التدابير القانونية المناسبة بحق المخالفين».

وإذ شدّدوا على «حماية الممتلكات العامة والخاصة، وعدم السماح لأي كان ولأي سبب بالاعتداء عليها»، قرّروا «إبقاء اجتماعاتهم مفتوحة لمواكبة أي تطور أمني قد يطرأ، بغية معالجته فوراً، حفاظاً على الأمن والسلامة العامة في صيدا».

حمود

□ من جهته، رأى رئيس «الاتحاد العالمي لعلماء المقاومة» الشيخ ماهر حمود أنّ «ما تعاني منه مدينة صيدا وجوارها، يحتاج إلى تعاون الجميع، ولقد وضح بأن لبنان كله عجز عن معالجة ملف النفايات في سائر المناطق، ولقد كنا مميزين في صيدا عن الجميع بإنشاء معمل الفرز، إلى أن تم تحميله فوق طاقته لأسباب معروفة».

وقال: «في هذا الأمر نرى ما يلي:

– أولاً: يجب على الجهة التي اتخذت قرار استقدام نفايات العاصمة إلى صيدا بأن تعترف بأنها اتخذت قراراً خاطئاً بالنسبة لصيدا بالتاكيد، وإن كان القرار ايجابيا لمصلحة بيروت وحكومة الرئيس تمام سلام وقتها... وبالتأكيد القرار كان عند الرئيس سعد الحريري والنائب بهية الحريري.

– ثانياً: لقد ظهر خلال التحرك الأخير، وكأن القضية هي مشكلة شخصية بين الدكتور أسامة سعد وأنصاره من جهة، وبين البلدية من جهة أخرى، والواقع أن رئيس البلدية المهندس محمد السعودي كان منفذاً لقرار سياسي باستقدام نفايات بيروت وتحميل معمل صيدا فوق طاقته بأضعاف.

– ثالثاً: على الجميع ألا يحول الموضوع إلى تنافس سياسي، فالكل متضرر من جبل النفايات الجديد وإلقاء النفايات في الحاجز البحري، وعليه فينبغي على الجميع التعاون لإيجاد حل والبعد عن التشنج والكيدية والاتهامات السياسية التي لا تخدم الواقع بشيء.

– رابعاً: إن التحرك الذي قام به الدكتور أسامة سعد يوم الجمعة كان ضرورياً، ولكن كان يمكن أن يكون أكثر فعالية لو أنه شمل قوى سياسية واجتماعية أخرى، ليؤكد أنه تحرك شعبي عام وليس موقفاً سياسياً لفئة دون أخرى.

– خامساً: نعتبر زيارة وزير البيئة خطوة إيجابية على طريق الحل، ونؤكد أن الحل ممكن إذا صلحت النوايا، والأفضل أن يتم إشراك متخصصين محايدين في إيجاد الحل، ونؤكد مرة أخرى على ضرورة تحييد هذا الملف الشائك عن التجاذبات الكيدية السياسية والتجاذبات الحزبية.

البزري

□ فيما توجّه الدكتور عبد الرحمن البزري بالشكر إلى الوزير الخطيب على «تدخّله السريع لإنهاء مشكلة النفايات المتراكمة في شوارع صيدا وإزالة ضررها الآني عن المواطنين»، معتبراً أنّ «الخطوات الأخرى المقترحة لمعالجة مشكلة النفايات في صيدا لا تكفي، رغم أنها ضرورية، لذا وجب علينا إعادة النظر وإجراء دراسة حقيقية للواقع البيئي في صيدا، والأعباء التي تتحملها المدينة، واتخاذ خطوات جدية أهمها القيام بمراجعة شاملة لكافة العقود التي أبرمت من أجل جمع ومعالجة النفايات وعمليات الردم في مياه البحر، إضافة لواقع الصرف الصحي وتأثيره على شاطئ المدينة وأنهارها وثروتها السمكية».

تعرفة اشتراكات المولّدات

□ وفي إطار معالجة قضية تعرفة الاشتراك، ومتابعة لأزمات المياه والكهرباء في صيدا، نظّم «التنظيم الشعبي الناصري» والقوى الوطنية وقفة شعبية أمام بلدية صيدا في ساحة النجمة بمشاركة ممثلين عن الأحزاب والقوى والهيئات الشعبية، وسط إجراءات أمنية مشدّدة وإقفال البوابة الرئيسية تجنّباً لأي احتكاك بين المعتصمين وموظّفي البلدية.

وقابل رئيس البلدية المهندس السعودي المشاركين عند مدخل البلدية، حيث تسلّم من عضو قيادة «التنظيم الشعبي الناصري» ناصيف عيسى «أبو جمال» تسعيرة لتعرفة الاشتراك في المولّدات الكهربائية.

وقال عيسى: «نرى في موضوع المولّدات ظلماً وإجحافاً بحق الناس، وتسعيرة أعلى من كل المناطق في لبنان مقارنة بتسعيرة منطقة النبطية التي تسعّر الـ٥ أمبير بـ٨٥ ألفاً في حين أنّ التسعيرة في صيدا تتعدّى الـ١٨٠ ألف ليرة، هذا في ظل الوضع الاقتصادي المزري جداً، حيث المواطن لا يحتمل هكذا تسعيرة، والمولدات تزيد من الوضع تأزّماً»، مطالباً «رئيس البلدية المساهمة بالضغط على اصحاب المولدات لتخفيض التسعيرة».

وبعدما تسلّم السعودي نسخة عن التسعيرة، ردَّ قائلاً: «كنّا ننتظر هكذا نسخة»، واعداً بدراستها ونشرها في وسائل الإعلام».

واستقبل السعودي وفداً من أصحاب المولّدات، وأبلغهم بالتسعيرة التي تسلّمها، قبل أنْ يتم تعميمها عبر وسائل الإعلام، وهي على عاتق ومسؤولية «هيئة متابعة أزمات المياه والكهرباء».

وأوضحت «هيئة متابعة أزمات الكهرباء والمياه» في صيدا، في بيان لها أنّ «المذكّرة التي قدّمها، تضمّنت تسعيرة مقترحة للمولّدات عن شهر حزيران، ترتكز إلى تعرفة الكيلوات – ساعة التي حددتها وزارة الطاقة، لا تعرفة ساعة التقنين المنفوخة».

وأكدت أنّها «ستواصل تحرّكها، وبمختلف الأشكال المتاحة، في مواجهة أي تسعيرة للمولدات تكون مجحفة بحق المواطنين، كما ستواصل التحرّك والضغط على وزارة الطاقة و«مؤسّسة كهرباء لبنان» للحد من التقنين الجائر على منطقة صيدا».

وختمت الهيئة: «إنّ نضال الحركة الشعبية من أجل رفع الظلم وتحصيل حقوق الناس، هو نضال مستمر ومتصاعد، ولن تتمكن سلطة الظلم الاجتماعي والفساد من وقفه بالرغم من كل ما تستخدمه من أساليب الخداع والتضليل والعنف والقمع».

الوزير الخطيب مجتمعاً مع المحافظ ضو في مكتبه بسراي صيدا الحكومي بحضور: العميد شحادة، السعودي وزنتوت

المحافظ ضو مترئساً اجتماع مجلس الأمن الفرعي في الجنوب

السعودي يتسلّم من عيسى تسعيرة مولّدات الكهرباء

عمال شركة NTCC يعملون على رفع النفايات المكدّسة من حاويات شوارع صيدا

ترقيات فوج إطفاء بيروت لم تشمل كل المستحقين

الأوساط البلدية: «مجحفة» والحّل بالتوسيع أو اللجوء للقضاء

يونس السيد:

تأكيداً لما نشرته «اللواء»، فقد صدرت الترقيات في فوج إطفاء بيروت التي شملت ١٧٠ عنصراً من المعاونين والرتباء والأفراد، فيما لم يحالف الحظ حوالى ٩٠ عنصراً من نفس الرتب استحقوا الترقية أسوة بزملائهم وهو ما حذّرت منه المصادر البلدية التي اعتبرت ان ذلك ظلم لا مبرر له وحكمته الاستنسابية ولم تراع في الترقيات الأطر المسلكية ولا اجراء امتحانات في خطوة أرخت حالة من الاستياء والاحباط وسط عناصر فوج إطفاء بيروت.

فقد أصدر محافظ مدينة بيروت القاضي زياد شبيب القرار ١٧٩٥/ب تاريخ ٢٨ حزيران المتعلق بترقية رتباء وأفراد في فوج الإطفاء بناءً لاقتراح قائد فوج إطفاء بيروت العقيد محمد الحلبي وجاء فيه: يوضع ويرقم على جدول الترقية ويرقى كل من الرتباء والأفراد في فوج الإطفاء المدرجة اسماؤهم في الجدول المرفق رقم (١) إلى الرتبة الأعلى اعتباراً من تاريخ ٢٠١٨/٧/١.

مصادر بلدية علقت على القرار الصادر فاعتبرته انه يأتي في الوقت الضائع واستباقاً لتشكيل الحكومة وان القرار كان مجحفاً ومتسرعاً وانه كان الأولى ان تشمل الترقية كل المستحقين أسوة بزملائهم وأن التعليل بأن الملاك لا يسمح بكلام حق يراد به باطل، فالفترة الماضية شهدت اتصالات ولقاءات ومراسلات كانت تهدف إلى توسعة الملاك، والذي من شأنه ترقية الجميع وكان التوجه لتوسعة الملاك ولكن الخلاف كان يدور حول توسعة الملاك على أساس العديد الحالي لعناصر الفوج البالغ ٨٣٤ عنصراً فيما كانت القيادة تصر على توسيع الملاك على أساس ١٥٠٠ عنصر، وان واجب الحرص على انصاف الجميع كان يقتضي التمهل وتكثيف الاتصالات للوصول إلى صيغة توسيع الملاك.

اضافت المصادر البلدية: هناك امتعاض وحالة من الاستياء تسود أجواء فوج الإطفاء، حتى من الطريقة التي تمّ فيها تبلغ قرار الترقية، فقد جال قائد الفوج على القطاعات الثلاثة وأبلغ العناصر التي شملتهم الترقية شفهياً ولم يعلق القرار على اللوحات الاعلانية مع وعد بترقية الباقين يوم الخميس المقبل موعد جلسة المجلس البلدي الذي سيبحث موضوع ترقية الباقين.

وختمت المصادر البلدية: ما حصل خطأ ويمكن تشبيهه «بالكباش» بين الإدارة وقيادة الفوج وبين المجلس البلدي رغم ان المجلس البلدي في جلسته بتاريخ ٢٠١٨/٤/١٢ اتخذ قراراً بالموافقة على توسيع ملاك فوج الإطفاء وبالاجماع وتكليف من يلزم لتزويد المجلس البلدي بلائحة مفصلة تتضمن عديد ضباط وعناصر فوج الإطفاء مع رتبهم وتاريخ دخولهم الفوج على ان يرفق باللائحة المذكورة جدول الترقيات والكلفة التي ستترتب تمهيداً لاتخاذ القرار المناسب وانه منذ ذلك التاريخ لم يرد الى المجلس البلدي أي جواب ولم تتم الإجابة على القرار بل على العكس اتهم المجلس البلدي بعرقلة الترقيات وإيهام عناصر الفوج بذلك، وان الهدف هو توسيع الملاك من ٨٣٤ إلى ١٥٠٠ وان الحقيقة ان المجلس حريص على ترقية كل العناصر المستحقة وليس حصر الترقيات بأشخاص دون غيرهم وعلى أساس العدد الموجود وهو ٨٣٤ وليس العدد الغير موجود وهو ١٥٠٠ عنصر.

وعلمت «اللواء» من أوساط في فوج الإطفاء بأن العناصر المستحقة للترقية والتي لم يصدر قرار بترقيتهم يدرسون السبل القانونية للمطالبة بالترقية ومنها التوجه الى القضاء المختصة.

جدول الترقيات الصادر

□ من رتبة معاون إلى رتبة معاون اول، عدد (١٤)، وهم: خالد حنون، محمّد اوسلاني، ميشال أبو مشرق، محمّد غزاوي، محمّد وهبي، محمود عبود، محمّد حرب، سامر غول، ربيع محرز، ربيع شبقلو، حسام داعوق القاضي، عصام نور الدين، هلال خير الدين ووسام خطيب.

□ من رقيب اول إلى معاون (٥٨)، وهم: فؤاد المريني، وليد سعد، كميل يوسف، سامي بريدي، أنور بلعة، إبراهيم نحاس، أحمد حلبي، بلال نقيب، خالد كلش، شربل كساب، سعد الدين قليلات، طارق قصير، سهيل قصاص، نادر قزي، محمّد قباني، عماد غدار، وائل غاوي، ناصر غالي، اسامة عيتاني، جيسكار أبي شر، زكريا عرب، أحمد صيداني، حسان عبود، عفيف عبود، جمال صقر، استور صفير، شربل صعب، ناثر حاوي، محمّد طلال منيمنة، يوسف سرور، هنري خوري، وسام ديك، جهاد حداد، حافظ شعبان، أحمد خطيب، خضر حاج، طلال حرب، وديع خداج، كمال حلبي، دانيال حبيب، انطوان جرجس، اسامة بيتموني، سعد بهلول، فادي بغدادي، روني بعيني، احمد برجاوي، زهير باولي، درويش برجاوي، خليل تميم، عمر حنون، محمّد علي جمال الدين، علي خطيب، محمود عرب، غسّان راضي، علي عواضة، جورج عواد، أحمد عرب، ربيع خطيب وماهر زيدان.

□ من عريف إلى رقيب (٩٦) وهم: إبراهيم الفران، أحمد أيوب، ميشال الحوري، أحمد سعد، أحمد لبدي، أحمد طبر، أحمد عبود، أحمد صوراني، أحمد حوا، أحمد بدر الدين، أكرم صوفان، الياس خزامي، الياس تنوري، شادي شعيا، ايلي بوفرنسيس، ايلي باسيل، بشير حلبي، بلال جانا العكاوي، بلال أحمد مصري، بلال رياض مصري، سليمان مطر، جاد كرم، جاك حمزو، جميل فيتروني، جو أبو ناصيف، جوزيف مفرج، مارك عيراني، حسام الدين عبد، حسن حج، جمزة سليت، برنار نجم، خضر عثمان، خليل فوان، هاني زينة، دانيال زيادة، رامي كعكي، داني كرم، كريم صعب، الياس عبود، رواد ساسين،رواد حداد، سامر أبو عقل، سليم قسيس، سمير طراف، شربل كرم، شربل ساسين، شربل حاج موسى، شكري كفراوي، طوبى مطر، عبد الرحمن حلبي، عبد الهادي فتحي، عصام زين، علاء الدين سلام، عمر مبسوط، علي كرنيب، ايلي معلوف، علي رمال، عمر الفران، علي مروي، عيسى استيتيه، فادي نصار، فادي مطر، فادي صليبا، فادي أبي موسى، فاروق حبلي، فؤاد أشقر، فيصل سعود، كرم داغر، مارون خوري، مازن طبارة، محمّد مصري، محمّد كنعان، علي نجم، محمّد ديار بكرلي، محمّد دياب، محمّد جابر، محمد برجاوي، محمّد اسطى، محمود مجذوب، محمود قبلان، محمود فرغل، مخايل يعقوب، مروان محفوظ، مصطفى نجا، مصطفى منصور، موسى حيدر، جوني قزي، ميشال صابر، إبراهيم منوي، نجيب راشد، وفيق سباعي، وليد قبرصلي، الياس طوق، نور الدين بعيون، حسين أحمد خريس وفيليب ثابت.

□ ومن اطفائي إلى عريف (١): شربل عبود.

صورة عن قرار الترقيات

تربية

حمادة كشف عن تدابير في التصحيح لصالح التلميذ رَفَعت معدّلات النجاح: العلوم العامة ٩١٪.. اجتماع واقتصاد ٨٣٪.. علوم الحياة ٩٢٪ وآداب وإنسانيات ٨٠٪

أعلن وزير التربية والتعليم العالي مروان حماده نتائج الإمتحانات الرسمية لشهادة الثانوية العامة بفروعها الأربعة، في مؤتمر صحفي عقده في الوزارة، حيث بلغت نسب النجاح في اختصاص العلوم العامة ٩١,٧٢ ٪، وفي فرع الإجتماع والإقتصاد ٨٣,٧٧ ٪، وفي فرع علوم الحياة ٩٢,٧٩ ٪، وفي فرع الآداب والإنسانيات ٨٠,٤٤ ٪.

أما لماذا نسب النجاح الجيدة والأفضل من الأعوام السابقة؟، فأكد أنّ هذه الإمتحانات الرسمية تميزت وللمرة الأولى بتناغم في وضع أسس التصحيح بين المشرفين والمدققين، وذلك قبل البدء بالتصحيح في المناطق، ما وحّد لغة التصحيح في كل مناطق لبنان، وقرّب التصحيح الأول من التصحيح الثاني، فكانت الفروقات أقل.. وفي هذه السنة كانت التعليمات واحدة للجان الفاحصة، فإذا تمكن المرشح من حل جزء من السؤال، ينال العلامة المحّددة لهذا الجزء وليس صفراً، لذلك جاءت العلامات في كل فروع الثانوية العامة أعلى من السابق، ولصالح المرشّح.

كذلك تم تحديد الوقت الأدنى والأقصى لتصحيح كل ملف مؤلف من خمسين مسابقة، ولم يسمح للمصححين بالتالي بالإستعجال في التصحيح ما شكل نقطة إيجابية لصالح التلامذة أيضاً. كما أن الوزارة وضعت شروطاً على التدقيق، وفي حال لاحظنا أن علامة التدقيق قد جاءت خارج الشروط المحّددة، عندها يبادر المقرّر ونائبه إلى الفصل في العلامة، وبالتالي فإن هذه العملية هي لصالح التلميذ.

ودعا المركز التربوي إلى تحليل النتائج واستخراج المؤشّرات من أجل تطوير العمل التربوي وتحسين مخرجات التعليم، معلناً عن أنّ الإمتحانات الرسمية للدورة الإستثنائية تبدأ في ٣١ تموز، على أن تعلن الوزارة لاحقاً برنامج توزيع المسابقات على أيام الإمتحانات.

وأوضح أن وزارة التربية رفعت كتاباً إلى رئاسة مجلس الوزراء للحصول على تفويض إستثنائي بإجراء الدورة الإستثنائية للإمتحانات الرسمية وصرف الأموال اللازمة لهذا الغرض. وهي ليست المرة الأولى التي يتم فيها إجراء امتحانات استثنائية في عهد حكومة تصريف أعمال، مطالبا المواطنين والمرشحين إلى عدم الإحتفال بإطلاق النار كي لا يتحول هذا الفرح الوطني والإبتهاج إلى مآتم وحزن. كما شكر كل من ساهم بهذا الانجاز.

وأعلن أسماء العشرة الأوائل في كل فرع من فروع الثانوية العامة كالآتي:

– فرع الإقتصاد والإجتماع: سندرا عبد الباقي، لارا حرفوش، ليلى ترشيشي، أحمد أبو ضاهر، أنسي مدوّر، آية عساف، روان حيدر، نورا ضو، فاطمة شحرور، آية زريقة، نور بعلبكي وزينب القدور.

– فرع علوم الحياة: ماريا محمد علوان، إيلزا زاهر عبد الخالق، ايليو رئيف سلامة، ريم عدنان عطالله، هديل محمود ديب، ريم نبيل عبد القادر، سلوى حسين زين الدين، عدنان فتفت، حسين رياض قعفراني، زهراء سويدان، كارلا أبو خليل، زهره محمد عوالي، لور أحمد سرحان، أحمد هاني بلوط، خليل يوسف حمادة، ريف حسين عواضة، ربى البقيلي، سارة محمد القاسم، كريم ياسر بشير، محمد الزغبي، ميلاد عون، جويل طوق، علي أبو شاهين، مصطفى الساحلي، نور الناطور.

– فرع العلوم العامة: جيلبريت فريحة، رشاد علي أبو ضاهر، غادة حسين أمهز، ديمة بو كرّوم، ديما دوّاد، جاد محمد حلاوة، رشا عازار، جوزيف موسى، مارينا جورج أنطون، حوراء علي طفيلي، نادين معتوق، ليلى طلال عزام، مريم أحمد سعد، هيثم كنج، روان حطيط.

– الآداب والانسانيات: ميرا غازي الحلبي، بيا ماريا ايلي الحداد، الين جورج ضو، زينب جميل حمام، ديانا محمد عيديبي، ريم مصطفى يونس، كلويه جوزيف غبريال، صفاء حسن زويهد، ماريبل جوزيف ريشا، انعام باسل المصري، ريان محمود بربور، تسنيم ايمن سمورة.

وجاءت نسب النجاح كالآتي:

– علوم الحياة: البقاع ٩١,٦٤٪، الجنوب ٩٥,٥٨٪، الشمال ٩١,٩٥٪، النبطية ٩٤,٤١٪، بعلبك – الهرمل ٩٥,٥٦٪، بيروت٧٦,٩٣٪، جبل لبنان ٩١,٥٤٪، والنسبة العامة ٩٢,٧٩٪ حيث نجح ١٢٤١٤ تلميذا من اصل ١٣٣٧٨ مشتركا.

– العلوم العامة: البقاع ٩٣,٧٩٪، الجنوب ٩٤,٤٠٪، الشمال ٨٨,٠٩٪، النبطية ٩٢,٣١٪، بعلبك – الهرمل ٩٥,٣٨٪، بيروت ٨٦,٠٤٪، جبل لبنان ٩٣,٥٥٪. أما النسبة العامة فبلغت ٩١,٧٢٪ حيث نجح ٥٠٣٧ تلميذاً من اصل ٥٤٩٢ مشتركاً.

– الاداب والانسانيات: البقاع ٨٢,٩٢٪، الجنوب ٨٠,١٠٪، الشمال ٧٣,٥٠٪، النبطية ٨٨,١٥٪، بعلبك – الهرمل ٨٤,١٨٪، بيروت ٧٧,١٢٪، جبل لبنان ٨٥,٣٢٪، والنسبة العامة ٨٠,٤٤٪ حيث نجح ١٥٩٥ تلميذا من اصل ١٩٣٨ مشتركاً.

– الاجتماع والاقتصاد: البقاع ٨٠,٦٣٪، الجنوب ٨٥,٤٧٪، الشمال ٨٧,١١٪، النبطية ٨٨,٦٩٪، بعلبك – الهرمل ٨٣,٣٧٪، بيروت ٧٥,١٦٪، جبل لبنان ٨٣,٦٤٪، والنسبة العامة ٨٣,٧٧٪ حيث نجح ١٥٢٨٥ تلميذا من اصل ١٨٢٤٧ مشتركا.

الوزير حمادة يعلن نتائج الثانوية العامة (تصوير:طلال سلمان)

طلاب الصحافة والمرئي والمسموع في AUL قدّموا مشاريع تخرّجهم

نظّمت جامعة الآداب والعلوم والتكنولوجيا في لبنان AUL، في مبنى الجامعة المركزي في منطقة الكولا، نهارا أكاديميا لتقديم مشاريع التخرّج لطلاب الصحافة والمرئي والمسموع بإشراف رئيس قسم الفنون الدكتور شريف شهاب والأستاذة ماجدة الحلاني.

وقدّم طلاب وطالبات الصحافة مشاريعهم على شكل تقارير اعلامية مصورة وافلام وثائقية تمحورت حول «التمييز الجندري في الرواتب والتراتبية الوظيفية في لبنان: القطاعان العام والخاص نموذجا»، انتهاك حرية الاعلاميين في لبنان، أزمة النفايات في لبنان: دور الدولة وحلول علمية، الاختصاصات الحديثة ودراسة حاجات سوق العمل في لبنان: الجامعات الخاصة نموذجا، تلوث نهر الليطاني: أسباب وحلول، ملف النفط اللبناني: صعوبات تكنولوجية وجيوسياسية».

بدورهم، طلاب وطالبات المرئي والمسموع قدّموا مشاريعهم على شكل تقارير مصورة تناولت موضوعات حديثة ابرزها: «حالات العنف ضد الحيوانات الأليفة في لبنان»، وتميّز هذا التقرير المطوّل بشموليته حيث اعدت الطالبات لقاءات مع جمعيات مختلفة تعنى بالحيوانات، مع طبيب بيطري، طبيب نفساني، محام والقت الطالبات الضوء على آخر حالات العنف المسجلة ضد الحيوانات في لبنان وتوثيقها. ونال هذا المشروع استحسان اللجنة المشرفة.

كما تميّزت المشاريع هذا العام بمقاربتها لموضوعات حياتية معاصرة وحماسة ملموسة للطلاب وثقتهم بمشاريعهم التي عبرها سيتخرجون من الجامعة التي اعدّتهم اكاديميا ونظريا وتطبيقيا ليدخلوا معترك الحياة العملية.

الطلاب خلال تقديم مشاريعهم

١٥ طالباً تنافسوا في مباراة «أطروحتي في ١٨٠ ثانية»

فازت طالبة الدكتوراه في «جامعة الروح القدس – الكسليك» روزابيل شديد بمباراة «اطروحتي في ١٨٠ ثانية» التي نظمتها «الوكالة الجامعية للفرنكوفونية» بالتعاون مع «المجلس الوطني للبحوث العلمية»، في مقر المجلس – بئر حسن، واحتلت طالبتا الدكتوراه من «جامعة القديس يوسف» ليلى دغيلي المرتبة الثانية وميريام مخايل المرتبة الثالثة، كما نالت طالبة الدكتوراه من «الجامعة اللبنانية» ناتاشا ضاهر جائزة الجمهور.

شارك في هذه المباراة، التي تنظم للسنة الثانية في لبنان ١٥ طالبا وطالبة دكتوراه فرنكوفونيون من مختلف الجامعات اللبنانية وفي اختصاصات علمية وادبية مختلفة، وقام الطلاب بعرض ابحاثهم، التي يعملون عليها لسنوات عدة لمدة ٣ دقائق فقط أمام الجمهور العريض.

وتألفت لجنة التحكيم من المدير الاقليمي للوكالة الجامعية للفرنكوفونية الدكتور ايرفيه سابوران، ومديرة برنامج منح الدكتوراه في «المجلس الوطني للبحوث العلمية» الدكتورة تمارا الزين، والصحافية في جريدة «لوريان لوجور» رولا دوغلاس، والصحافي في جريدة «النهار» وتلفزيون MTV موريس متى.

واشار سابوران الى «دور هذه المباراة في تعزيز البحث العلمي وفي اظهار قيمته الاجتماعية، اذ لا جدوى من البحوث العلمية في حال عدم ابراز قيمتها ونشرها على صعيد أوسع من الباحثين والأكاديميين».

بدورها، لفتت الزين إلى «أهمية هذه المباراة، والتدريب الذي يتلقاه الطلاب المشاركون في صقل مهاراتهم المتعلقة بالقدرة على التواصل والتبسيط والتوليف».

وقالت الفائزة شديد والتي تتركز ابحاثها على فهم أعمق لمسببات السرطان، ان «الجائزة منحتها دعم أكبر للمثابرة على الدراسة »، فيما وجدت الطالبة ناتاشا ضاهر، والتي فازت بجائزة الجمهور، «ان هذه الجائزة تعزز الثقة في النفس، وتدعم مسارها الأكاديمي».

الفائزون في مباراة اطروحتي

حفل تخرّج الدفعة الثالثة من «معهد محمد زيدان للتعليم المهني»

صيدا – سامر زعيتر:

احتفلت «جمعية رعاية اليتيم» في صيدا بتخرّج الدفعة الثالثة من طلاب «معهد محمد زيدان للتعليم المهني» التابع لها، والدفعة الأولى من طلاب «مدرسة تأهيل وتوجيه الصم» الناجحين في امتحانات الشهادة الرسمية المتوسطة، بحضور مفتي صيدا وأقضيتها الشيخ محمد سليم سوسان.

وألقت مديرة «معهد محمد زيدان للتعليم المهني» ليلى نصار ابراهيم كلمة، شدّدت فيها على أهمية التعليم المهني من أجل مستقبل الشباب، فيما ألقت الطالبة نور العبد كلمة الخرّيجين.

بدوره، أكد رئيس «جمعية رعاية اليتيم» الدكتور سعيد المكاوي أنّ «استمرارية الجمعية تأتي من ثقة الناس والمجتمع، وثقة الناس ودعم أهالي صيدا هو الذي يعطينا العزم للمثابرة على استكمال دور رسالتنا في المجتمع تجاه الأطفال الأقل حظاً، ويحفّزنا على تدريب فريق العمل المشرف على هؤلاء الأطفال والشباب. وقد قمنا بمجموعة من التحديثات إنْ على صعيد الهيكلية الإدارية أو على صعيد الإشراف التربوي والتعليمي وسنقطف ثمارها في السنوات القليلة المقبلة».

وفي ختام كلمته، هنّأ المكاوي الطلاب، لاسيما المتفوّقين، كما هنّأ أهاليهم الذين وثقوا بقدرات أبنائهم، والفريق العامل في المعهد لجهودهم الجبارة.

وختاماً، جرى توزيع الشهادات على الخريجين.

المفتي سوسان ومكاوي ونصار خلال توزيع الشهادات

جامعات

□ أعلن عميد كلية الاعلام الدكتور جريس صدقة عن قبول الطلبات للتسجيل في الماستر للعام الجامعي ٢٠١٨ – ٢٠١٩، وحدد مهلة قبول طلبات الترشيح للتسجيل في ماستر ١ وماستر ٢ ابتداء من تاريخ ٢ تموز حتى الجمعة ٢٧ تموز ٢٠١٨.

□ أعلنت عمادة كلية الاعلام في الجامعة اللبنانية عن «بدء قبول طلبات الاشتراك في مباراة الدخول للعام الجامعي ٢٠١٨ – ٢٠١٩ اعتبارا من ٩ تموز ولغاية ٣١ ضمنا، ومن الاثنين ٣ ايلول ولغاية يوم الاثنين ١٠ ضمنا ضمن الدوام الرسمي. وتقدّم الطلبات في مبنى: الفرع الاول: الاونيسكو – قرب وزارة التربية، هاتف:٧٩٢٤٧١/١(٩٦١)، الفرع الثاني: الجديدة – شارع العسيلي، هاتف :٦٨٧٦٢٢/١(٩٦١)، وتجرى مباراة الدخول السبت ١٥ ايلول في كلية العلوم – الفرع الثاني – الفنار، على الطلاب المرشحين التواجد في قاعات الامتحان قبل الساعة الثامنة مزودين ببطاقة الهوية وبطاقة الامتحان.

مبروك

الطالبة ريم هيثم زعيتر

الطالبة سارة عليان

الطالبة زينب صبرا

الطالبة هدى يحيى البدري

الطالبة ردينة بلال خليل

الطالبة أية غانم دياب

الطالب علي الهادي حسام وهبي

الطالبة براء حسام عوض

الطالب محمد حسان القيسي

□ فازت الطالبة ريم هيثم زعيتر في الإمتحانات الرسمية لشهادة الثانوية العامة فرع العلوم العامة، بدرجة جيد جداً، وريم من "ثانوية حسام الدين الحريري" – صيدا، وتلقت التهاني من إدارة المدرسة والأهل والاصدقاء. الف مبروك.

□ فاز الطالب محمد حسان القيسي، حفيد نقيب تجّار الخضار والفاكهة بالجملة محمد القيسي في الإمتحانات الرسمية لشهادة البكالوريا فرع اقتصاد وإجتماع. الف مبروك.

□ فازت الطالبة ردينة بلال خليل في الإمتحانات الرسمية لشهادة الثانوية العامة، فرع علوم الحياة بدرجة جيد جداً، ومجموع ٤٤٩ من أصل ٥٦٠، وتلقّت التهاني من إدارة المدرسة والأهل والاصدقاء. الف مبروك.

□ فازت الطالبة زينب صبرا في الإمتحانات الرسمية لشهادة الثانوية العامة، فرع علوم حياة بدرجة جيد، وتلقت التهاني من إدارة المدرسة والأهل والاصدقاء. الف مبروك.

□ فازت الطالبة سارة عليان في الإمتحانات الرسمية لشهادة الثانوية العامة فرع اقتصاد واجتماع وتلقت التهاني من إدارة المدرسة والأهل والاصدقاء. الف مبروك.

□ فازت الطالبة هدى يحيى البدري في الإمتحانات الرسمية لشهادة البكالوريا فرع إجتماع وإقتصاد وتلقت تهاني الأهل والأصدقاء. الف مبروك

□ فازت الطالبة براء حسام عوض في الامتحانات الرسمية لشهادة البكالوريا، فرع اقتصاد واجتماع، وتلقت التهاني من ادارة المدرسة والاهل والاصدقاء. الف مبروك.

□ فازت الطالبة أية غانم دياب في الإمتحانات الرسمية لشهادة البكالوريا القسم الثاني فرع إجتماع وإقتصاد وتلقت تهاني الأهل والأصدقاء. الف مبروك

□ فاز الطالب علي الهادي حسام وهبي بامتحانات الشهادة الثانوية العامة – فرع الاجتماع والاقتصاد، والطالب علي من طلاب مدراس المهدي – الشرقية. ألف مبروك

مركز أبحاث العلوم الاجتماعية يفتتح مختبره البين مناهجي بندوة «الإعلام وتنشئة الطفل العربي»

أدار عميد المعهد العالي للدكتوراه في الآداب والعلوم الإنسانية والاجتماعية في الجامعة اللبنانية البروفسور محمد محسن ندوة «الإعلام وتنشئة الطفل العربي»، التي استضافت مدير الشبكة العربية لتنمية الطفولة المبكرة الدكتور غسان عيسى في «قراءة للسياسات الإعلامية من منظور الهدف الخامس – أجندة ٢٠٣٠» والإعلامية والباحثة في علم الاجتماع والأنثروبولوجيا الدكتورة ليلى شمس الدين في قراءة حول «النوع الاجتماعي والتنشئة الإعلامية – انثروبولوجيا الإعلام»(دراسة حالة تلفزيون ج – الجزيرة للأطفال).

حضرت الندوة عميدة معهد العلوم الاجتماعية في الجامعة البروفسورة مارلين حيدر نجار وعدد من أساتذة معهد العلوم الاجتماعية ومهتمين.

افتتحت الندوة رئيسة مركز الأبحاث في معهد العلوم الاجتماعية البروفسورة مها كيال مرحبة بالحضور والمشاركين، منوّهة بإطلاق باكورة الندوات العلمية في مختبر البين مناهجي في مركز الأبحاث بعد أسبوع فقط من صدور تقرير المساواة بين الجنسين، والذي تناول الهدف الخامس من الأجندة ٢٠٣٠.

وقدّم البروفسور محسن الندوة كما قدّم المحاضرين، وأدار النقاش؛ بعد أن تحدّث بإسهاب عن مراحل تطور نظريات التأثير في الإعلام: التأثير المباشر، التأثير غير المباشر، نظرية الاستخدام والإشباع والتأثير الثقافي، مشيراً إلى أن كل تأثير مشروط بعوامل معينة. ولفت إلى أهمية استخدام الإعلام في عملية التنشئة، ولا سيما تنشئة الطفل على القيم السليمة.

وحدّد عيسى المبادئ العامّة لتنمية الطفولة بتمحورها حول مرتكزات أساسية تتضمن» المحددات الاقتصادية والاجتماعية والسياسية، والفئات العمرية وإيكولوجيا الطفولة إضافة إلى النهج الشمولي التكاملي الدمجي، ومنظومة مبادئ الحقوق»، معرباً عن رأيه بأنّ أهداف التنمية البشرية الـ ١٧ من الأجندة ٢٠٣٠ والمتضمنة لـ ١٦٩ مؤشرا تطال جميعها الأنسان وتعمل لأجله، ولا يمكن فضل هدف منها عن الآخر، ملخصاً هذه الأهداف ضمن ستة مسارات تهدف إلى حماية الكوكب، وتحقيق الشراكة والعدل والرخاء والعيش بكرامة وضمان التمتع بموفور الصحة وتوفير المعرفة وإدماج النساء والأطفال، وانتهى الدكتور عيسى إلى ١٠ مجالات للعمل الإعلامي على أهداف التنمية.

وبدأت شمس الدين مداخلتها عن «النوع الاجتماعي والتنشئة الإعلامية» متناولة دور الإعلام وقوة تأثيره في وقتنا الراهن، وتطرّقت إلى مراحل الطفولة وأهميتها في تكوّن ملامح شخصية الإنسان، ودعّمت عرضها بالأرقام والإحصاءات لتبيان الواقع المتسارع بوتيرة مذهلة تستوجب البحث والتقصي، مستندة في عرضها على ما خلصت إليه في دراستها البحثية التي تناولت فيها «تشكيل ثقافة الأطفال من خلال البرامج التلفزيونية» بشأن ما يتعلّق بالخصوصية الثقافية التي تحملها قنوات الأطفال التلفزيونية من إرث محمّل بخزان القيم التقليدية المتوارثة للعادات والتقاليد على الرغم من سياسات الانفتاح تحت تأثير العولمة.

وختمت الدكتورة شمس الدين بالقول: «إننا نجد أنفسنا أمام ميادين إعلامية مفتوحة لتشكيل ثقافة الأطفال تنحو نحو تشكّل هويات هجينة، ربما، وليس نحو هوية واحدة...».

مناقشة مشاريع تخرّج طلاب الإعلام في جامعة العلوم والآداب اللبنانية

خصّص قسم الإعلام في جامعة العلوم والآداب اللبنانية ثلاثة أيام على التوالي لمناقشة مشاريع تخرج طلاب الإعلام للعام ٢٠١٨ في التخصصات الإعلامية الثلاث: الإعلام الإلكتروني، الإذاعة والتلفزيون والعلاقات العامة، بحضور إداريي وأساتذة قسم الإعلام وذوي الطلاب.

وأشار رئيس قسم الإعلام في الجامعة فاروق رزق الى أن الطلاب قدموا مشاريع إعلامية رائدة ومتقدمة تعبر عن جاهزيتهم لسوق العمل حيث يعتبر المشروع النهائي، تعبيرا عن خلاصة المعارف والمهارات التي اكتسبها طلاب الإعلام في جميع المقررات، ويتسم بطابعه العملي الإجرائي المعتمد على الأصول والمبادئ العلمية ومبادئ المسؤولية الاجتماعية.

وقد جرت مناقشة مشاريع العلاقات العامة أمام لجنة مؤلفة من الأساتذة: فاروق رزق، جهاد ملاح، لانى عبدالله، حيث عرض طلاب العلاقات العامة مشاريعهم التي حملت مشاريع تسويقية وحملات إعلامية وأفكار إبداعية جديدة.

بعد ذلك تمت مناقشة مشاريع الإذاعة والتلفزيون أمام لجنة مؤلفة من الأساتذة: محمد الضيقة، رندلى جبور، علي الحاج يوسف، حيث عرض طلاب الإذاعة والتلفزيون ملخصات عن أفلام وثائقية. كما كانت مناقشة لمشاريع الإعلام الإلكتروني أمام لجنة مؤلفة من الأساتذة: رضا موسى، فرح بعلبكي، علي أحمد.

خلال مناقشة مشاريع التخرج

اقتصاد

مشاركة كويتية رفيعة المستوى في «منتدى الاقتصاد العربي» ببيروت

يشارك وفد كويتي رفيع المستوى في الدورة ٢٦ من «منتدى الاقتصاد العربي»، الذي سينعقد برعاية رئيس مجلس الوزراء في لبنان سعد الحريري، في فندق «فورسيزونز» - بيروت، بتاريخ ١٢ - ١٣ الشهر الجاري.

وفي طليعة المشاركين: رئيس مجلس الأمة الكويتي مرزوق الغانم، محافظ بنك الكويت المركزي الدكتور محمد الهاشل، وزير المالية الأسبق الدكتور بدر الحميضي، رئيس «اتحاد المصارف الكويتية» سابقاً ورئيس «بيت التمويل الكويتي» حمد المرزوق ومدير عام المؤسسة العربية لضمان الاستثمار وائتمان الصادرات فهد الإبراهيم.

وسيشهد المنتدى إطلاق تقرير صندوق النقد الدولي عن تعزيز النمو في الشرق الأوسط وشمال أفريقيا: الازدهار للجميع، حيث ستناقش جلسة خاصة معطيات التقرير الذي يُنشر لأول مرة هذا العام، من خلال أربعة محاور: التحديات الاقتصادية والمالية التي تواجه المنطقة، الإصلاحات المطلوبة لتعزيز النمو والقدرة على خلق فرص العمل، تنويع مصادر النمو، وكيفية الموازنة بين الحاجة إلى تحقيق معدلات عالية من النمو بموازاة إصلاح المالية العامة.

كما سيركز المنتدى على اتجاهات اقتصادات المنطقة، .. فضلاً عن جلسات تتناول موضوع لبنان بعد مؤتمر «سيدر وما يتضمنه البرنامج من مشاريع ومتطلبات البدء بتنفيذها وآليات إشراك القطاع الخاص في التمويل والتنفيذ.

ويشارك في المنتدى عدد من رؤساء الحكومات والوزراء ومحافظي المصارف المركزية وقادة المصارف والشركات من حوالي ٢٥ دولة، وينتظر أن يبلغ عدد المشاركين إلى ٦٠٠ ومعظمهم من أصحاب القرار في بلدانهم وقطاعاتهم ومؤسساتهم.

وتنظم المنتدى «مجموعة الاقتصاد والأعمال» بالاشتراك مع البنك المركزي وجمعية المصارف في لبنان ومؤسسة التمويل الدولية (IFC) التابعة لمجموعة البنك الدولي والهيئات الاقتصادية اللبنانية والمؤسسة العربية لضمان الاستثمار وائتمان الصادرات (ضمان).

وصرّح الرئيس التنفيذي لمجموعة الاقتصاد والأعمال رؤوف أبو زكي: «إن استمرار انعقاد هذا المنتدى ومنذ نحو ربع قرن في بيروت، ورغم الظروف التي يشهدها لبنان بين فترة وأخرى، دليل على الأهمية التي اكتسبها المنتدى والدور الذي يلعبه في جمع القيادات من القطاعين العام والخاص من الدول العربية، ..».

ندوة «أحوال المعيشة والمواطنية» في طرابلس
دبوسي: لأهمية إطلاق استثمارات في المدينة

طرابلس - روعة الرفاعي:

برعاية رئيس غرفة طرابلس ولبنان الشمالي توفيق دبوسي، شهدت قاعة المؤتمرات في الغرفة ندوة أكاديمية متخصصة دارت حول «احوال المعيشة والمواطنية في طرابلس»، واستمدت عنوانها من أطروحة دكتوراه نالتها الدكتورة سهير غالي عبيد من معهد العلوم الإجتماعية في الجامعة اللبنانية، بحضور النائب الدكتور علي درويش، وممثلي شخصيات رسمية واجتماعية، ورجال أعمال وأكاديميين وهيئات.

دبوسي يتسلّم من د. عبيد الدرع التقديري

وشدّد دبوسي على «أهمية إطلاق ورشة إستثمارات ومشاريع كبرى في لبنان من طرابلس التي باتت واقعياً حاجة لبنانية وعربية ودولية»، لافتا الى زيارة الرئيس سعد الحريري «حيث أطلقنا برعايته ثلاثة مشاريع لصالح بيئة الأعمال اللبنانية من طرابلس، وهذه المشاريع هي الأولى من نوعها على مستوى الوطن، فدشن «مبنى التنمية المستدامة» وأزاح الستار عن «مركز إقتصاد المعرفة» وقص الشريط العائد لـ«مركز الأبحاث والتطوير الصناعي (إدراك) الذي يتضمن أقسام هي الأولى أيضاً على المستوى الوطني، عنيت بها «مركز تذوق زيت الزيتون» و«مركز تجميع العسل» وبذلك نحن نركز على تطوير وتحديث بيئة الأعمال وتوفير فرص العمل الملائمة، وهي في مجموعها مشاريع وطنية إنسانية إجتماعية إقتصادية لبنانية عربية دولية من طرابلس».

ومن ثم تمّ عرض فيلم وثائقي تضمّن شهادات حول الاطروحة تقاسمها: الدكتور عبد الغني عماد، المشرف على الأطروحة الدكتور إبراهيم مارون وتوفيق دبوسي رئيس غرفة طرابلس ولبنان الشمالي».

وتناولت الدكتورة غالي الواقع المعيشي في طرابلس بالاستناد إلى دراسة ميدانية من خلال مسح اجتماعي شامل متعدد الابعاد شمل ما نسبته ٥٣,٢٪ من إجمالي عدد المباني فيها. وفي الختام قدّمت الدكتورة سهير غالي عبيد إلى دبوسي درعاً تقديرية.

كهرباء لبنان: عزل مخرج داعل في محطة بقسميا

أعلنت مؤسسة كهرباء لبنان، في بيان أمس، عن «عزل مخرج «داعل» في محطة بقسميا بدءا من الاثنين الواقع فيه ٢٠١٨/٧/٢ ولغاية يوم الجمعة الواقع فيه ٢٠١٨/٧/٢٠ يوميا ما عدا السبت والأحد من الساعة الثامنة صباحا حتى الرابعة بعد الظهر، وذلك من أجل مد مخرج «تنورين» من المحطة المذكورة.

وبالتالي، فإن التيار الكهربائي سوف ينقطع في الوقت والتاريخ المذكورين أعلاه عن المناطق التالية: داعل، قندولا، بشتودار، حرايق، دوما، بشعلة، تنورين، بساتين العصي، بيت شلالا، كفرحلدا وكفور العربي».

من الجريدة الرسمية

وزارة الداخلية والبلديات

تأسيس جمعيات بموجب علم وخبر بإسم:

- «جمعية الأبحاث والإنماء لبلدة رشميا والجوار» مركزها بعبدا، المؤسسون: جهاد جان شاهين، وديع رشيد مبارك، ربيع روفايل معلوف، ماريو الياس كنعان، نجيب نبيل حبيقه.

- «جمعية رقيّ الإنسان الخيريّة الاجتماعيّة» مركزها غزة، قضاء البقاع الغربي، المؤسسون: علي احمد المجذوب، ساميا صالح غزاوي، وليد علي الصميلي، سليمان احمد الغزاوي، يوسف احمد عبد الهادي.

- «جمعية قانا بيتنا الخيرية الاجتماعية» مركزها قانا، قضاء صور، المؤسسون: علي محمد الأشقر، زين العابدين حمد دخل الله، احمد محمد عبد الرضا، جمال فايز عطيه، حسين جعفر سليمان، سليم العبد غضبون، بلال علي طيبا، عبد الخالق جعفر صائغ، حسين يوسف حمادي، عبد المنعم صلاح شلهوب.

- «Koura life» مركزها أميون، قضاء الكورة، المؤسسات السيدات: سيرين سليم دريق، سناء الياس جمهور، يارا باخوس وهبه، مادونا طوني نخول، جنان جورج الخولي، أيليان عادل خوري، مايا ميكال الخوري.

- «سعدنايل الخير» مركزها سعدنايل، قضاء زحلة، المؤسسون: حسين احمد صوان، خالد جمال دني، بسام يوسف الشحيمي.

- «جمعية قصّتنا عِلم» مركزها أبلح، قضاء زحلة، المؤسسون: شربل فارس المنير، إياس حسن الموسوي، محمد علي زريق، نور غسان زرزور، شوقي عقاب بحمد.

- «The Grace - Social Enterpreneurship» مركزها جونية، قضاء كسروان، المؤسسون: سيفريد ليون سمرجيان، ايلي سمعان الزوقي، دنيس عادل طعمه، جوني منصور عواد، سامي بشير صعب، رياض سمعان الزوقي، ايلي رياض اخرس، الياس رائيف حنكش، ميشال خليل بوسليمان، ساره وجدي عمرو.

- «الحق للجميع» مركزها جونية، قضاء كسروان، المؤسسون: محمد احمد عرابي، دانيال خليل سمعان، أنطوان شفيق البريدي، ليندا- ماريا اسعد بولس المكاري، جورج انطونيوس نادر.

وزارة الشباب والرياضة

- ترخيص جمعية رياضية بإسم «نادي اف سي يونايتد الرياضي»، مركزها ضبية، قضاء المتن، الهيئة التأسيسية: جعفر جميل حرب، مهدي جميل حرب، حسن فايز فياض قازان، محمد قاسم مهدي، جاد مهدي حمدان، سحر قاسم نجم، حسام عباس بلوط.

- ترخيص جمعية رياضية بإسم «سول للرقص الرياضي»، مركزها سد البوشرية، قضاء المتن، الهيئة التأسيسية: ايلي جورج عفيف، جوزف جورج عفيف، ران ناجي خازن، كلودين ناجي خازن، كلارا بيار فارس، باميلا ابراهيم موسى، ساريا لطيف جرجس.

- ترخيص جمعية شبابية بإسم «الجمعية اللبنانية للموسيقى والفنون»، مركزها الغبيري، قضاء بعبدا، الهيئة التأسيسية: حسين عباس، حسين عبد الله مرتضى، حسين خليل ناصر الدين، محمود مصطفى حمود، علي احمد حرقوص، عباس حسين حرقوص، علي انيس زيعور.

- ترخيص جمعية شبابية بإسم «سيميا»، مركزها برج البراجنة، قضاء بعبدا، الهيئة التأسيسية: علي محمد احمد، احمد عباس ياسين، علي احمد ملي، حبيب الله جميل الحسيني، يوسف علي جابر، شوقي غسان نادي، محمد يوسف مدلج.

- ترخيص جمعية رياضية بإسم «نادي كفرحزبر الرياضي»، مركزها كفرحزبر، قضاء الكورة، الهيئة التأسيسية: لين الياس درويش، رمزي ايلي عيسى، السي نسيم ناصيف، الياس جورج سابا، سمر حليم يزبك، جرجس انطانيوس الحواط، إبراهيم جرجس الشلوف، دلال عادل شهلوب، سمر ميلاد عكر.

- «نادي النور الرياضي»، مركزها صيدا، الهيئة التأسيسية: احمد مصطفى فواز، فارس كامل جواد، عبد اللطيف رامز الجواد، وسيم محمد كامل الجواد، محمد صلاح الجواد، عبد الكريم حسين السيد، علي فوزي فواز.

- «نادي اجيالنا الرياضي»، مركزها الصرفند، قضاء صيدا، الهيئة التأسيسية: جهاد محمد كاعين، علي محمد كوثراني، علي كاظم علاء الدين، احمد حسين سرحان، خضر احمد دغمان، عبد حسن خليفة، كمال عباس خليفة.

- «نادي الوعد الرياضي»، مركزها كوثرية السياد، قضاء صيدا، الهيئة التأسيسية: عباس محمد عباس، علي حسين كجك، حسين ابراهيم قاسم، عباس محمد احمد، محمد علي دياب، محمود علي حسن، اكرم علي موسى.

- «نادي الاسراء الرياضي»، مركزها العين، قضاء بعلبك، الهيئة التأسيسية: طارق علي يحي، حنان علي مطر، عمر علي يحي، احمد يوسف ضاهر، وليد علي ضاهر، كمال حسن السوقي، حنان حسن وهبه.

غريفيث يبدأ مهمة في صنعاء: محادثات مع الحوثيين لايجاد حل

وصل مبعوث الامم المتحدة الى اليمن مارتن غريفيث أمس الى صنعاء، في اطار جهوده للتوصل الى اتفاق يجنب اندلاع مواجهة عسكرية في الحديدة، غرب اليمن.

وقال مصور وكالة فرانس برس في العاصمة اليمنية ان غريفيث لم يدل بأي تصريح عند وصوله الى المطار.

واوردت وكالة سبأ للانباء التابعة للمتمردين الحوثيين ان غريفيث وصل «في زيارة تستغرق ثلاثة ايام».

ومن المتوقع ان يجري محادثات مع المتمردين الحوثيين الذين يسيطرون على صنعاء ومدينة الحديدة وميناؤها.

وفي الرياض، قال المتحدث باسم التحالف العسكري الذي تقوده الرياض في اليمن، العقيد الركن تركي المالكي في المؤتمر الصحافي الاسبوعي ان غريفيث «اليوم في زيارة متوقعة الى صنعاء للجلوس مع الميليشيات (الحوثيين) ومحاولة ايجاد حل سياسي وكذلك تحقيق الاطار العام لعملية المحادثات».

وبحسب المالكي «لم يكن هناك اي تليين في الموقف» لدى الحوثيين.

وكان غريفيث زار صنعاء في السابع عشر من حزيران الماضي وغادرها بعد يومين.

وبعد لقاءات في صنعاء مع قادة المتمردين الحوثيين، التقى غريفيث الاسبوع الماضي الرئيس اليمني عبد ربه منصور هادي في مدينة عدن، العاصمة المؤقتة للسلطة المعترف بها دوليا، في اطار جهوده الدبلوماسية لتجنيب الحديدة المزيد من المعارك.

والتقى المبعوث الاممي الخميس في سلطنة عمان كبير مفاوضي المتمردين الحوثيين محمد عبد السلام.

وكانت القوات الموالية للحكومة أطلقت في ١٣ حزيران بمساندة الامارات، الشريك الرئيسي في التحالف العسكري بقيادة السعودية، هجوما على ساحل البحر الاحمر باتجاه ميناء الحديدة الذي تمر عبره غالبية المساعدات والمواد التجارية الى البلد الغارق في نزاع مسلح.

وأعلنت الامارات أمس الاول انها «أوقفت مؤقتا» العملية العسكرية في الحديدة من اجل افساح المجال امام جهود تسهيل عملية تسليم ميناء الحديدة «دون شروط».

والامارات شريك رئيسي في التحالف العسكري الذي تقوده السعودية في مواجهة المتمردين الحوثيين في اليمن.

وتقود أبوظبي الحملة العسكرية باتجاه مدينة الحديدة على ساحل البحر الاحمر بعدما جمعت ثلاث قوى غير متجانسة تحت مسمى «المقاومة اليمنية».

وفي حال تمت السيطرة على مدينة الحديدة التي يسكنها نحو ٦٠٠ ألف شخص، فسيكون ذلك أكبر انتصار عسكري لقوات السلطة المعترف بها دوليا في مواجهة المتمردين، منذ استعادة هذه القوات خمس محافظات من أيدي الحوثيين في ٢٠١٥.

(أ ف ب)

غريفيث خلال لقائه مع ممثل الحوثيين في صنعاء (أ ف ب)

نازحون في جنوب سوريا تقطعت بهم السبل قرب حدود الأردن المغلقة

سورية نازحة تجلس مع ابنتها عند باب خيمة عند الحدود الاردنية (أ ف ب)

بعد فراره مع زوجته الحامل من هجوم قوات النظام في جنوب سوريا، وجد أيمن الحمصي نفسه عالقاً قرب الحدود الأردنية المغلقة، على غرار آلاف النازحين الذي تقطعت بهم السبل ويعيشون في العراء في ظروف صعبة.

ويسأل الشاب (٢٥ عاماً) الأسمر البشرة بعد نزوحه من ريف درعا الشرقي، «أين سأذهب بزوجتي التي توشك ان تلد؟ ليس بمقدوري أن اساعدها».

ويضيف أيمن وهو يقف أمام خيمة باتت ملجأه الوحيد قرب بلدة نصيب الحدودية مع الأردن «لا نملك شيئاً هنا، لا يوجد ماء ولا طعام ولا شيء يحمينا من أشعة الشمس».

ووسط أرض قاحلة، نصبت عشرات العائلات خياماً تؤويها، أو رفعت أغطية على دعامات حديدية تقيها أشعة الشمس الحارقة.

وفي مكان قريب تتوقف شاحنة تبريد حولها مالكوها الى منزلهم، فيما يغطي آخرون زجاج حافلة صغيرة لنقل الركاب بالقماش بعد ان حولوها الى مسكن لهم.

على بعد أمتار عدة من الخيم، يفترش بضعة جنود أردنيين الأرض قرب آليتهم العسكرية المتوقفة عند نقطة رصد على تلة ترابية داخل الاراضي الاردنية.

ويقول الحمصي الذي يعيش تجربة النزوح للمرة الثانية بعد فراره قبل سنوات من مسقط رأسه في وسط البلاد «نطالب السماح بدخولنا الى الأردن لضمان أمن النساء والأطفال».

ومنذ ١٩ حزيران ، تشن قوات النظام بدعم روسي عملية عسكرية واسعة النطاق في محافظة درعا، دفعت أكثر من ٢٧٠ ألفاً للنزوح وفق ما أعلنت الأمم المتحدة .

ولجأ ٧٠ ألفاً منهم الى المنطقة الحدودية مع الأردن عند معبر نصيب.

ومنذ بدء التصعيد، أعلنت السلطات الاردنية أنها لن تفتح حدودها المغلقة منذ حزيران ٢٠١٦، مشيرة الى ان قدرتها الاستيعابية «لا تسمح» لها باستقبال موجة لجوء جديدة.

ويستضيف الأردن نحو ٦٥٠ ألف لاجئ سوري مسجلين لدى الأمم المتحدة، فيما تقدر عمان عددهم بنحو ١،٣ مليون، لجأوا على مراحل الى اراضيها منذ اندلاع النزاع السوري في العام ٢٠١١.

ويوضح الحمصي «بالكاد نجونا وخرجنا من تحت الأنقاض مع أطفالنا ونسائنا» مشيراً الى نزوح «مسنين واطفال ليس بمقدورهم تحمل هذا الحر الشديد».

ويبحث نساء وأطفال عما يحتمون به من أشعة الشمس الحارقة في هذه الأرض الجرداء.

وتمكن من حالفهم الحظ من احضار فرش وأغطية معهم حملوها على متن سياراتهم وحتى دراجاتهم النارية المتوقفة قرب الخيم.

لم تتخيل آمنة الخزاعلة (٤٨ عاماً) وهي أردنية ارتبطت قبل سنوات بزوجها السوري المتحدر من درعا، أن تجد نفسها يوماً ما ممنوعة من الدخول الى بلدها الأم.

وتقول السيدة المتشحة بالسواد حزناً على ابنها الذي قتل قبل أيام جراء الهجوم «نبحث عن الطعام دون جدوى، نأكل الخبز اليابس».

وتناشد السلطات الاردنية فتح الحدود أمامها، مضيفة «لم يعد لدينا منزل يؤوينا.. نفترش التراب».

(ا.ف.ب)

شكري يبدأ جولة أوروبية تشمل ألمانيا والنمسا

القاهرة - ربيع شاهين:

يقوم وزير الخارجية المصري سامح شكري بجولة أوروبية تبدأ اليوم تشمل كلا من ألمانيا والنمسا.

وصرح السفير أحمد أبو زيد المتحدث الرسمي باسم وزارة الخارجية بأن الجولة تهدف إلى متابعة تطورات العلاقات الثنائية بين مصر وألمانيا والنمسا وسبل تعزيزها في شتى المجالات، فضلا عن التنسيق مع الشركاء الأوروبيين على ضوء تولي النمسا الرئاسة الدورية للاتحاد الأوروبي.

وأوضح ان برنامج زيارة وزير الخارجية إلى ألمانيا يمتد ليومين ويشمل عددا كبيرا من اللقاءات مع المسؤولين الألمان بكل من الحكومة والبرلمان، بما يعكس الزخم الكبير الذي تحظى به العلاقات المصرية الألمانية في شتى القطاعات، لا سيما التعاون الاقتصادي والاستثماري والتبادل التجاري المتزايد.

وفي ما يتعلق بزيارة وزير الخارجية الى النمسا، أوضح ابو زيد أنه من المقرر أن يلتقي وزير الخارجية خلالها بكل من المستشار النمساوي سبستيان كورز، ووزيرة الخارجية النمساوية كارين كنايزل، حيث سيناقش معهما سبل الارتقاء بالعلاقات الثنائية في المجالات السياسية والاقتصادية والثقافية.

وتأتي اهمية زيارة وزير الخارجية الى النمسا على ضوء تولي النمسا الرئاسة الدورية للاتحاد الاوروبي بدءا من تموز ٢٠١٨ والرغبة المصرية في التنسيق مع المحافل الاوروبية انعكاسا لاهمية الشريك الاوروبي في سياسة مصر الخارجية، واستكمالا للتشاور حول أساسيات التعاون المصري الاوروبي بعد التوقيع على وثيقة أولويات المشاركة المصرية الاوروبية العام الماضي.

أمير قطر إلى موسكو السبت

نقلت وكالة الإعلام الروسية عن مصدر في اللجنة المنظمة لبطولة كأس العالم ٢٠٢٢ قوله امس إن أمير قطر سيزور موسكو في السابع من تموز لحضور افتتاح جناح قطر في كأس العالم. وتستضيف روسيا حاليا بطولة كأس العالم التي تستمر حتى ١٥ من تموز بينما تستضيف قطر بطولة عام ٢٠٢٢.

(رويترز)

غوتيريش استمع في مخيّمات الروهينغا الى شهادات عن فظائع «تفوق التصوّر»

قال الامين العام للامم المتحدة انطونيو غوتيريش إنه استمع الى شهادات عن فظائع «تفوق التصور» خلال زيارته امس مخيمات للاجئين الروهينغا من بورما في بنغلادش، مشيرا الى مسؤولية بورما عن «جرائم» بحق هذه الاقلية. وبينما كان يستعد ليواصل جولة في المخيمات المكتظة باللاجئين، وصف غوتيريش وضع الاقلية المسلمة المضطهدة بانها «كابوس انساني ولحقوق الانسان». لجأ حوالى ٧٠٠ الف من الروهينغا الى بنغلادش منذ آب الماضي هربا من حملة للجيش البورمي اعتبرت الامم المتحدة انها ترقى الى مستوى «تطهير عرقي».

وكتب غوتيريش في تغريدة على تويتر «في كوكس بازار ببنغلادش، استمعت للتو الى شهادات تفوق كل تصور عن قتل واغتصاب لاجئين روهينغا الذين فروا مؤخرا من ميانمار. يريدون تطبيق العدالة والعودة سالمين الى بيوتهم».

وقال للصحافيين في مخيم كوتوبالونغ وهو أكبر مجمع لاستقبال اللاجئين بالعالم إنها «على الارجح واحدة من أكثر الانتهاكات المأسوية والتاريخية والممنهجة لحقوق الانسان». وتابع «احيانا يميل الناس الى نسيان من المسؤول عما حدث. لذا فلنكن واضحين إن المسؤولية في بورما».

وأضاف «رغم أنه صحيح ان الاسرة الدولية بأكملها لم تستطع منع (ما حدث). فمسؤولية الجريمة المرتكبة في بورما يجب أن تُنسب الى من ارتكبوا هذه الجرائم».

وأكد ان مستوى المعاناة «التي لم يسبق لها مثيل» اسفرت عن «التزام بممارسة الضغوط على بورما لتغيير الوضع هناك». ووصف غوتيريش الذي يرافقه رئيس البنك الدولي جيم يونغ كيم، رحلته بانها «مهمة تضامن مع اللاجئين الروهينغا والمجموعات التي تدعمهم.

وزار وفد من مجلس الامن الدولي بورما مطلع ايار والتقى لاجئين قدموا روايات مفصلة حول جرائم قتل واغتصاب واحراق قرى قام بها الجيش البورمي.

ونفت بورما اتهامات الامم المتحدة والولايات المتحدة بالقيام بتطهير عرقي. واتفقت بنغلادش وبورما في تشرين الثاني الفائت على بدء إعادة الروهينغا لكن العملية توقفت، مع تبادل الطرفين الاتهامات بالمسؤولية عن ذلك.

وعاد أقل من ٢٠٠ شخص إلى بورما، لكن الغالبية العظمى رفضت قبل تأكيد السلطات في بورما ضمان حقوقهم في الامن والمواطنة. وقبل وصول غوتيريش، تظاهر نحو ١٠٠ من اللاجئين الروهينغا للتعبير عن غضبهم ازاء اتفاق مبدئي بين الامم المتحدة وبورما لتقييم وضعهم على الارض تمهيدا لاحتمالية عودتهم لديارهم.

وقال احد قادة اللاجئين الروهينغا النازحين ويدعى محب الله إنه اثار مع غوتيريش مخاوف اللاجئين بشأن اتفاق الامم المتحدة الذي لم يذكر الروهينغا بالاسم.

(ا.ف.ب)

غوتيريش مستمعا الى شهادات مسلمي الروهينغا (أ ف ب)

مصير حكومة ميركل رهن نتائج مفاوضات أخيرة حول الهجرة

بدأت المستشارة الالمانية انغيلا ميركل والجناح اليميني في تحالفها الحكومي مساء أمس مباحثات لتسوية الخلاف الحاد بينهما حول المهاجرين، الذي يهدد الحكومة الألمانية والمشروع الأوروبي. وتتمحور المواجهة حول مسألة ابعاد جميع المهاجرين الذين سجل دخولهم في بلد أوروبي آخر عند وصولهم إلى حدود ألمانيا، وهو ما يدعو إليه وزير الداخلية هورست زيهوفر زعيم الاتحاد الاجتماعي المسيحي، الحزب البافاري المحافظ حليف ميركل.

وكانت ألمانيا تنتظر التوصل إلى تسوية أمس الاول، لكن بعد اجتماع لقادة الاتحاد الاجتماعي المسيحي استمر عشر ساعات، عرض زيهوفر الاستقالة من منصبه ومن رئاسة الحزب، قبل أن يعلق قراره إفساحا لجولة أخيرة من المفاوضات مع ميركل. وصرح خلال الليل «قلت إنني سأقدم استقالتي من المنصبين وسأنفذ هذا القرار في الأيام الثلاثة المقبلة»، ملمحا إلى أن الغموض قد يستمر لمزيد من الوقت في حين يدخل الخلاف أسبوعه الرابع. وبدأت المباحثات في برلين بين الحزبين بحضور ميركل وزيهوفر في الساعة ١٦،٠٠ ت.غ بتأخر ساعة.

والدليل على التوتر السائد في حين تدخل الازمة اسبوعها الرابع، تحدث زيهوفر عن ميركل بازدراء خلال حديث لصحيفة «سودويتشه تسايتونغ» نشر قبل بدء المباحثات.

وقال «لن اسمح لمستشارة وصلت الى هذا المنصب بفضلي باقالتي» مشيرا الى وزن انصاره في الائتلاف قبل ان يحذر من انه لا «يرضخ» في المفاوضات.

ويبدو ان تسوية ستكون صعبة خصوصا بسبب ضرورة الحصول على دعم الحزب الاشتراكي الديموقراطي الذي سيقطع الطريق امام اي اتفاق سيقيد حق اللجوء.

من جهتها، وعدت ميركل النواب المحافظين «ببذل كل الجهود» لايجاد حل. لكن في الايام الاخيرة لم تعط اي اشارة على انها راغبة في تغيير موقفها.

في هذه الاثناء، يبقى الائتلاف الحكومي الهش الذي تشكل بمشقة في آذار بين الحزب البافاري الاتحاد الاجتماعي المسيحي، وحزب ميركل والاشتراكيين الديموقراطيين، عالقا في انتظار نتيجة مساعي اللحظة الأخيرة، كما يبقى عالقا التحالف الذي يعود إلى ١٩٤٩ بين اليمين البافاري واليمين بزعامة ميركل.

من جهتها، وجهت زعيمة الاشتراكيين الديموقراطيين أندريا نالس اتهامات الى المعسكر المحافظ بـ«اللامسؤولية»، كما اتهمت الاتحاد الاجتماعي المسيحي خصوصا بـ«الهذيان».

وتعتبر المستشارة أنها استجابت لمطالب وزيرها، بعدما شددت سياستها الخاصة بالهجرة منذ سنتين، وبعد ان فاوضت خلال القمة الأوروبية الأسبوع الماضي بشأن تدابير تعتبرها «أكثر من مساوية» للاجراءات التي يطالب بها زيهوفر.

لكن وزير الداخلية أثار مفاجأة بإعلانه أمام أنصاره أمس الاول أن طرح المستشارة غير كاف إطلاقا، واضعا مستقبله السياسي في الميزان وكذلك مستقبل الحكومة.

وطرح زيهوفر لاحقا ثلاثة سيناريوهات ممكنة، موضحا أنه إما أن يلتزم بسياسة الحكومة، أو يتخطى اعتراضات ميركل ليفرض من تلقاء نفسه تدابير رد المهاجرين على الحدود، ما سيؤدي إلى إقالته وعلى الأرجح إلى سقوط الائتلاف الحكومي، أو أخيرا أن يقدم استقالته.

في غضون ذلك، يبدو ان بعض قادة الحزب البافاري الاكثر تحفظا يسعون الى تجنب التصعيد. وقال رئيس وزراء مقاطعة بافاريا ماركوس شودر «لا احد يريد التشكيك بالحكومة»، قبل ان يضيف «بصراحة، لقد فاجأنا هورست» بتهديده بالاستقالة.

وجميع استطلاعات الرأي توحي بأن الالمان غير موافقين على الخط الذي اتبعه الوزير، ولو أنهم مؤيدون بمعظمهم لأفكاره.

وعلى صعيد آخر، فإن نوايا الأصوات لصالح حزبه في الانتخابات المحلية في بافاريا الخريف تتراجع بشكل مطرد لصالح حزب «البديل لألمانيا» اليميني المتطرف.

(أ.ف.ب)

نقل ٦ قادة انفصاليّين مسجونين إلى كاتالونيا

اعلنت الحكومة الاسبانية الجديدة امس ان ستة من القادة الانفصاليين الكاتالونيين التسعة المسجونين لدورهم في محاولة استقلال الاقليم، سينقلون الى سجون في المنطقة وهو دليل على رغبتها في تبديد التوتر.

وقالت وزارة الداخلية في بيان «من المتوقع ان ينقل ستة اشخاص ملاحقين بين الاربعاء والخميس الى سجون في كاتالونيا» دون ذكر اسماء الاشخاص المعنيين.

واودع تسعة انفصاليين السجن لدورهم في اعلان الاستقلال في ٢٧ تشرين الاول بينهم نائب الرئيس الاقليمي اوريول جونكيراس. ويعتبر الانفصاليون في السلطة في كاتالونيا انهم «سجناء سياسيون».

وتعتبر المحكمة العليا التي تلاحقهم والحكومة المركزية انهم خرقوا القانون.

وكان رئيس الوزراء الاسباني الاشتراكي بيدرو سانشيز الذي وصل الى السلطة قبل شهر بعد اطاحة سلفه المحافظ ماريانو راخوي، اعلن مرارا نتيه في القيام بهذه البادرة باسم «التهدئة» في كاتالونيا. ويأتي الاعلان قبل اسبوع لاجتماع في مدريد بين سانشيز والرئيس الانفصالي الكاتالوني كيم تورا في التاسع من تموز . واضافت الوزارة في بيان «سينقل المعتقلون الثلاثة الاخرون لاحقا لان الاجراءات المتعلقة بهم لم تنته بما ان الطلب قدم لاحقا».

(ا.ف.ب)

أصداء رياضية

□ طالب معنيون بإبعاد المنتخب السلوي عن الحسابات السياسية، فهو كيان يمثل الوطن بمختلف اطيافه، ولا يجوز استغلاله بنطاق ضيق.

□ كشف مراقبون، ان البيان الثلاثي للاندية السلوية، التي تطالب برحيل الاتحاد، جاء بالتنسيق مع اندية غابت عن الاجتماع لكنها تؤيده.

□ توجهت جهات مسؤولة، بنصيحة للجنة المنتخبات السلوية، بأن تبادر للكشف عن الأسباب الحقيقية، التي أدت لإبعاد علي حيدر مؤخراً.

حشّور

استغرب «حشّور» خجل لجنة المنتخبات السلوية بالإعلان عن ان منتخبنا حل وصيفاً، وبالتلاعب على الكلام بان الفوز على الاردن حقق المطلوب، علماً ان المطلوب كان التفوق عليه بفارق ٤ نقاط.

كأس العالم روسيا 2018

مونديال يلفظ كباره ونجومه.. هل هناك لغز أم مجرّد مفاجآت؟

كتب وسيم صبرا :

صحيح ان منتخب البرازيل تجنبت ان يكون واحداً من ضحايا المونديال المجنون الذي تعيش روسيا احداثه حالياً، لكن ما من احد يدري متى يحين دوره ليلحق بركب من خرجوا، او لم يتأهلوا اصلاً الى نهائيات كأس العالم.

وتأمل إنكلترا في ألا تلحق بركب منتخبات كبرى ودّعت مونديال روسيا ٢٠١٨ باكرا، وذلك عندما تتواجه الثلاثاء مع كولومبيا، بعدما بدأت نهائيات النسخة الـ٢١ اصلاً بغياب عملاقين أوروبيين هما إيطاليا بطلة العالم ٤ مرات وهولندا وصيفة ١٩٧٤ و١٩٧٨ و٢٠١٠، وآخر من أميركا الجنوبية بشخص تشيلي بطلة كوبا أميركا ٢٠١٥ و٢٠١٦، ثم تحققت المفاجأة الكبرى الأولى في الدور الأول بخروج ألمانيا حاملة اللقب وبطلة العالم ٤ مرات، وتواصل خروج الكبار في ثمن النهائي بعدما لحقت الأرجنتين والبرتغال مع نجميهما ليونيل ميسي وكريستيانو رونالدو، وإسبانيا بطلة أوروبا ٢٠٠٨ و٢٠١٢ والعالم ٢٠١٠، بالألمان وانتهى مشوارها على يد فرنسا والاوروغواي وروسيا المضيفة على التوالي.

وما يحدث على ضفاف هذا المونديال الذي يلفظ كباره وابرز نجومه تباعاً، لا بد ان هناك لغزاً يحويه وهو لم يبح بأسراره بعد، فمن غير المعقول ان نشهد هذا الكم من الخروج المتتالي لابرز المرشحين والذين تتكىء تشكيلاتهم على ابرز من يمارسون كرة القدم حالياً، فان كان هناك من يقول ان الأمر لا يبدو مجهولاً ومجرد مفاجآت كروية، لكن لا شك ان الامر يتعلق بآلية الإعداد الخاص ببعض المنتخبات وتحديداً ألمانيا والأرجنتين أو إسبانيا، سواء في الفيفا او اليويفا، فهي غالباً ما عانت وطالبت بتقليص عدد المباريات الدولية والقارية التي تخوضها، وها هي تدفع الثمن.

غير ان ما هو آتٍ يبدو اعتى واخطر، عبر رفع عدد منتخبات المونديال بدءاً من النسخة بعد المقبلة عام، كما الشروع في استحداث دوري الامَم، بمحاولة ليس لتعزيز دور اللعبة وتطورها، بل طمعاً من الاتحادين الدولي كما الاوروبي بمزيد من أموال وحقوق البث التليفزيوني، وما يستتبعه من تسويق تجاري، كما أن المشكلات ستكبر مستقبلاً مع الاتساع الجغرافي للبطولات، ومنها على سبيل المثال لا الحصر كأس أمم أوروبا ٢٠٢٠، حيث أن تلك البطولة ستلعب في مقرات موزعة على ١٢ دولة، كما مونديال ٢٠٢٦، الذي سيقام نظرياً في ثلاث دول أميركية، لكنها بالواقع عبارة عن ولايات متجمعة شاسعة المساحة في ما بين أوصالها.

ويبقى السؤال الذي يطرح نفسه: هل يتعظ كبار صناع القرار بالاتحادات الكروية الكبرى بتغليب مصلحة اللعبة على المصالح التجارية، ام يمضون في غيهم، والذي لا شك سيقلل من قيمة بطولاتهم، وربما المردود التجاري لاحقاً، لكن الجواب الأرجح انهم لن يتعظوا..

البرازيليون يراقصون المنتخب المكسيكي العنيد على أنغام السامبا

نيمار يقود رقصة السامبا البرازيلية وفيرمينيو يحتفل بهدفه

بلغ المنتخب البرازيلي لكرة القدم الدور ربع النهائي لمنافسات كأس العالم في روسيا، بفوزه على نظيره المكسيكي ٢/صفر في المباراة التي أقيمت بينهما الاثنين في مدينة سامارا.

وسجل هدفي البرازيل نجمها نيمار (٥١) والبديل روبرتو فيرمينو (٨٨)، ليقودا المنتخب الى ربع النهائي.

وثبتت البرازيل بهذا الفوز أداءها المتصاعد تدريجيا منذ بداية المونديال، بعد تعادلها المفاجئ في الجولة الأولى من المجموعة الخامسة أمام سويسرا (١-١)، وفوزها في الوقت بدل الضائع على كوستاريكا (٢/صفر)، وتفوقها على صربيا بالنتيجة نفسها في الجولة الأخيرة، ما ضمن لها صدارة المجموعة.

أما المكسيك التي حققت المفاجأة الكبرى في الجولة الأولى للمجموعة الخامسة بفوزها على ألمانيا حاملة اللقب (صفر/١)، فلم تتمكن من فك عقدة الدور ثمن النهائي الذي تقصى منه للمرة السابعة تواليا، وتفشل في بلوغ الدور ربع النهائي الذي شاركت فيه للمرة الأخيرة في مونديال ١٩٨٦ على أرضها.

وبدأ المنتخب المكسيكي المباراة ضاغطا مع استحواذ على الكرة وسيطرة في منتصف الملعب، وكان قادرا على مجاراة المنتخب البرازيلي الباحث عن لقبه السادس في كأس العالم. وتساوى المنتخبان في نسبة السيطرة على الكرة في الشوط الأول، وتمكن المكسيكيون من تحييد البرازيلي فيليبي كوتينيو بشكل كبير، قاطعين حلقة الوصل الأساسية بين مختلف الخطوط البرازيلية.

الا ان السيليساو دخل الشوط الثاني بشكل مختلف وبدا عازما من البداية على عدم التفريط بفرصة بلوغ الدور ربع النهائي للمرة السابعة تواليا، وكان له ما أراد من البداية، لاسيما بعدما عاد كوتينيو وزميله ويليان الى تحركاتهما الخطرة في المنطقة المكسيكية، والتي كانت عاملا حاسما في قلب كفة المباراة.

ولم يتأخر الهدف البرازيلي الأول في الشوط الثاني، وأتى من لعبة بدأها نيمار على الحافة اليسرى للمنطقة بتمريرة بكعب القدم الى جناح تشلسي الانكليزي ويليان الذي اخترق منطقة الجزاء بسرعة وحول الكرة عرضية قوية، تجاوزت الحارس المكسيكي غييرمو أوتشوا ومدافعيه، لتصل مجددا الى نجم باريس سان جرمان الفرنسي الذي ارتمى نحوها وحولها بقدمه داخل المرمى (٥١)، مسجلا هدفه الثاني في المونديال الروسي.

وكان هذا الهدف الـ٥٧ لنيمار في ٨٩ مباراة دولية، وبه رفع رصيد البرازيل في كأس العالم الى ٢٢٧ هدفا، لتتفوق بذلك على المنتخب الألماني كأكثر المنتخبات تهديفا في البطولة.

أما الهدف الثاني فسجله فيرمينو بعد دقيقتين فقط من دخوله بديلا لكوتينيو، لاعب برشلونة الاسباني حاليا وزميله السابق في ليفربول الانكليزي. وأتى الهدف اثر اختراق نيمار للمنطقة المكسيكية بعد تمريرة بينية متقنة من فرناندينيو خلف الدفاع، وسدد الكرة أرضية قوية على يسار أوتشوا الذي تمكن من ابعادها بطرف قدمه، فوصلت الى فيرمينو المندفع من الخلف فتابعها داخل المرمى الخالي.

وحصد اللاعب الدولي البرازيلي الشاب، نيمار دا سيلفا، لقب رجل المباراة، وجاء فوز نيمار بالجائزة، بعد أن سجل الهدف الأول لمنتخب البرازيل في الدقيقة ٥١، كما ساهم بشكل مباشر في الهدف الثاني الذي سجله روبرتو فيرمينو في الدقيقة ٨٨.

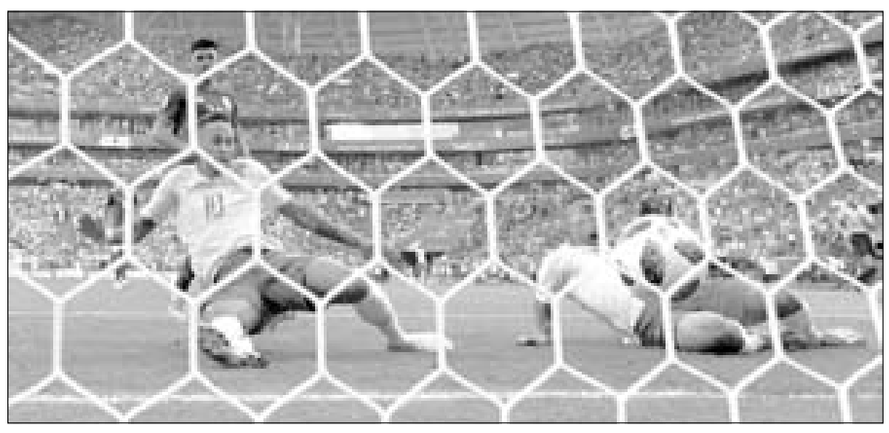

نيمار يفك النحس البرازيلي في شباك المكسيك

هلا مونديال

□ ريال المستفيد الأكبر..

يعتبر ريال مدريد أكبر مستفيد من إقصاء المنتخب الإسباني بدور الـ١٦، رغم حزن لاعبيه من الإقصاء أمام المنتخب الروسي، ورغبتهم القوية في الفوز باللقب، فبعد إقصاء، البرتغال وكوستاريكا والمغرب وألمانيا وإسبانيا، فالمدرب الجديد لريال مدريد جوليان لوبيتيغي سيستفيد من تواجد مجموعة كبيرة من لاعبيه قبل ١٥ يومًا من مواجهة أتلتيكو مدريد على لقب السوبر الأوروبي. ويستفيد اللاعبون من عطلة تدوم شهرًا كاملا، وهو ما كان سيحرم ريال مدريد من نجومه في حال بلغت منتخبات البرتغال وإسبانيا وألمانيا نصف النهائي في المونديال. ويعود كل من: سيرجيو راموس وناتشو وكارفخال وإيسكو وماركو أسينسيو ولوكاس فاسكيز وكريستيانو رونالدو وأشرف حكيمي وكيلور نافاس وتوني كروس، في نهاية الشهر الحالي للتدريبات. ويبدأ ريال مدريد فترة التدريبات، يوم ١٧ من الشهر الحالي، تحت قيادة مدربه الجديد جوليان لوبيتيغي، وسيكون متاحًا أمامه عدة لاعبين هم:

الحارس لوكا زيدان والحارس كيكو كاسيا وتيو هيرنانديز وخيسوس فاييخو وماركوس لورينتي ودانيي سيبايوس وكريم بنزيما وغاريث بيل وفينسيوس جونيور النجم البرازيلي الشاب، وبعدهم لاعبو الفريق الثاني الصاعدون للفريق الأول. فيما من المحتمل أن تتأخر عودة ثنائي كرواتيا لوكا مودريتش وماتيو كوفاسيتش ومدافع فرنسا رافائيل فاران وثنائي المنتخب البرازيلي مارسيلو وكاسيميرو، حسب مشوار منتخبات بلدانهم في كأس العالم روسيا ٢٠١٨، لكن أغلبهم لن يكون متاحًا خلال لقاء السوبر الأوروبي.

ويجري ريال مدريد ٤ لقاءات ودية في الفترة الصيفية، أبرزها أمام يوفنتوس وروما ومانشستر يونايتد.

□ وضع غامض لكافاني..

أفاد اتحاد الأوروغواي لكرة القدم ان مهاجم المنتخب الوطني إدينسون كافاني الذي خرج مصابا في المباراة ضد البرتغال ضمن الدور ثمن النهائي لكأس العالم في روسيا السبت، لا يزال يرتاح ولم يخضع بعد لفحوص لتحديد طبيعة اصابته. وأثارت الاصابة في ربلة الساق اليسرى، مخاوف من غياب كافاني عن مباراة الدور ربع النهائي الجمعة المقبل ضد فرنسا التي تأهلت الى هذه المرحلة بعد فوزها على الأرجنتين ٤-٣. وأكد الاتحاد ان كافاني «لا يزال يخلد للراحة، ولم يخضع حتى الآن لفحوص» لتحديد مدى الاصابة وما اذا كان قادرا على المشاركة في مباراة الدور ربع النهائي التي تقام في مدينة نيجني نوفغورود. وكان كافاني الذي خرج متألما من أرض الملعب، أشار بعد المباراة الى انه شعر «بشد صغير»، في ربلة الساق، بينما أعرب مدربه أوسكار تاباريز عن «قلقه»، مؤكدا انه غير قادر على تحديد «مدى خطورة هذه الاصابة».

رئاسة كرواتيا تحتفل..

دخلت كولينداً غرابار كيتاروفيتش رئيسة كرواتيا غرف ملابس منتخب كرواتيا، عقب بلوغ منتخب بلادها دور الـ٨ في بطولة كأس العالم ٢٠١٨، التي تحتضنها روسيا؛ بعد التغلب على الدنمارك بركلات الترجيح في ثمن نهائي المسابقة.

ونشر حساب كيتاروفيتش صورًا وفيديوهات للرئيسة الكرواتية تحتضن المدرب زلاتكو داليتش واللاعبين؛ احتفالًا بالتأهل. كما تداول مغردون فيديو لرئيس وزراء روسيا ديميتري ميدفيديف مع لاعبي المنتخب الروسي في غرف خلع الملابس؛ احتفالًا بالفوز على إسبانيا.

□ ظهور اول لميسي..

وصل ليونيل ميسي، لاعب منتخب الأرجنتين إلى مدينة برشلونة؛ لبدء إجازته مع انتهاء مشوار التانغو بالمونديال عقب الخسارة أمام فرنسا في دور الـ١٦. ورفض ميسي الإجابة على أسئلة الصحفيين، ودخل سريعًا من المطار إلى سيارته. وظهرت زوجة ميسي تقود السيارة بانتظاره. ولم يظهر ليونيل بالمستوى المطلوب في كأس العالم، حيث سجل هدفًا واحدًا.

وتقول تقارير صحفية أرجنتينية، إن هناك اتجاهًا قويًا لإقالة سامباولي من تدريب منتخب التانغو؛ عقب الأداء المخيب في روسيا، ولم يعلن ميسي، هل انتهت مسيرته الدولية أم سيكمل مشواره مع منتخب بلاده.

□ احتفال يوم النصر..

قال الكرملين، إن صور احتفالات الروس بفوز منتخبهم لكرة القدم على اسبانيا تشبه كثيرًا احتفالات الاتحاد السوفيتي بعد النصر في الحرب العالمية الثانية. وأضاف ديمتري بيسكوف، المتحدث باسم الكرملين، في مؤتمر عبر الهاتف مع الصحفيين: «لكننا بالطبع لا نتحدث في هذه الحالة عن احتفال بالنصر في حرب. إنها رياضة».

□ عودة الى الوراء..

وصلت تشكيلة اسبانيا إلى روسيا وهي مقتنعة أن بوسعها إحراز لقب كأس العالم، لكن الخسارة أمام أصحاب الأرض في دور الستة عشر أعادت بطلة العالم ٢٠١٠ إلى الأيام الصعبة وكتبت كلمة النهاية لجيل مذهل من اللاعبين.

ومنذ شهر واحد لم يكن أحد يتوقع أن تخرج إسبانيا، المدججة بتشكيلة من النجوم الفائزين بالألقاب المحلية والقارية على مستوى الأندية، أمام المنتخب الأقل تصنيفًا في البطولة لكن مع مرور الدقائق في استاد لوجنيكي بدا أن هذا الأمر يمكن أن يحدث. ورغم تمرير الكرة ١١٠٧ مرات خلال اللقاء خرجت إسبانيا بالتعادل ١-١ ثم ودعت المسابقة بركلات الترجيح بعد الخسارة ٤-٣. وبعد سنوات من النتائج المتوسطة في البطولات الكبرى، خطفت إسبانيا الأضواء عندما توجت ببطولة أوروبا في ٢٠٠٨ و٢٠١٢ وبينهما توجت بكأس العالم للمرة الأولى.

لكن بالنسبة لوسائل الإعلام المحلية عادت إسبانيا إلى الماضي. وقالت صحيفة ماركا: «إسبانيا تعود للخلف عشر سنوات. إسبانيا تعود إلى الماضي». وأكد أندريس إنييستا اعتزاله اللعب الدولي مباشرة بعد اللقاء ومن المرجح أن يلحق به جيرار بيكيه. وسيبلغ سيرجيو راموس عامه الـ ٣٤ في بطولة أوروبا ٢٠٢٠ حاله كحال زميله ديفيد سيلفا، نفسها.

وكتبت صحيفة آس الإسبانية «نهاية جيل».

ودفعت إسبانيا ثمن قرار الاتحاد الإسباني بإقالة المدرب يولن لوبتيغي قبل أيام من انطلاق كأس العالم بسبب عدم إبلاغه المسؤولين بتوصله لاتفاق لتدريب ريال مدريد بعد البطولة.

وتولى فرناندو هييرو تدريب إسبانيا بشكل مؤقت، رغم أنه يفتقر للخبرة في هذا المجال وحمله البعض مسؤولية الخروج بعدما بدأ لقاء روسيا دون إنيستا وداني كاربخال.

إنكلترا لتجنّب كأس الكبار المرَّة وسويسرا بمواجهة الطموح السويدي

تأمل إنكلترا في ألا تلحق بركب منتخبات كبرى ودعت مونديال روسيا ٢٠١٨ باكرا، وذلك عندما تتواجه الثلاثاء مع كولومبيا في الدور ثمن النهائي على ملعب «اوتكريتيي ارينا» في العاصمة موسكو.

وبعدما بدأت نهائيات النسخة الـ٢١ بغياب عملاقين أوروبيين هما إيطاليا بطلة العالم ٤ مرات وهولندا وصيفة ١٨٧٤ و١٩٧٨ و٢٠١٠، وآخر من أميركا الجنوبية بشخص تشيلي بطلة كوبا أميركا ٢٠١٥ و٢٠١٦، تحققت المفاجأة الكبرى الأولى في الدور الأول بخروج ألمانيا حاملة اللقب وبطلة العالم ٤ مرات، توالت بعدها المفاجآت بدور ثمن النهائي بالحملة والمفرق.

وعلى رغم انها تشارك بتشكيلة شابة قائدها هاري كاين (٢٤ عاما)، تبقى إنكلترا بين المنتخبات الكبرى حتى وان فشلت في إحراز اي لقب منذ تتويجها الأول والوحيد بكأس العالم عام ١٩٦٦ على أرضها.

وتصدرت بلجيكا المجموعة السابعة أمام الإنكليز، لتواجه اليابان في ثمن النهائي، فيما وقع «الأسود الثلاثة» في مواجهة كولومبيا التي وصلت الى ربع النهائي في النسخة الأخيرة.

في إنكلترا ورغم الخسارة، أشادت الصحف بالمنتخب، معتبرة ان الخسارة وعدم تصدر المجموعة عبّدا «للأسود الثلاثة طريقا أسهل الى النهائي».

وصبّت مفاجأة الأحد على ملعب «لوجنيكي» في صالح الإنكليز إذ أزاحت إسبانيا عن طريقها بعد خسارتها الأخيرة أمام روسيا المضيفة بركلات الترجيح بعد تعادلهما ١-١ في الوقتين الأصلي والإضافي.

وستلتقي إنكلترا في ربع النهائي (في حال تخطيها كولومبيا) السويد أو سويسرا، ثم تواجه في نصف النهائي احتمال لقاء روسيا أو كرواتيا التي عانت الأمرين الأحد قبل تخطي الدنمارك بركلات الترجيح، في مباراة لم يقدم فيها الكروات أداءهم اللافت في الدور الأول.

وحاول ساوثغيت حتى قبل انطلاق النهائيات أن يخفف من حجم الآمال والتوقعات، ثم رأى بخسارة الخميس أمام منتخب بلجيكي متغير بأكمله باستثناء لاعبين فقط، فرصة لاعادة التفكير بالأمور. وقال «ندرك انه يتوجب علينا أن نقدم أفضل ما لدينا من أجل الفوز على أفضل الفرق».

وأشار الى أن التغييرات التي أجراها كانت تهدف للحفاظ على لاعبيه الأساسيين تحضيرا للادوار الاقصائية، بغض النظر عمن سيواجه فيها.

وكان قرار ساوثغيت نابعا من ايمانه بضرورة أن يكون اللاعبون الـ٢٣ في تشكيلته منخرطين في النهائيات، بعدما خبر هو نفسه احباط عدم المشاركة لدقيقة واحدة في المباريات الخمس لإنكلترا في مونديال ٢٠٠٢، عندما بلغت ربع النهائي قبل أن تخرج على يد البرازيل.

وبإدخاله داني ويلبيك في ربع الساعة الأخير من مباراة الخميس، عوضا عن الزج بكاين لمحاولة ادراك التعادل، ضمن ساوثغيت بأن جميع لاعبي الميدان (من غير حراس المرمى) كانوا طرفا في المباريات الثلاث التي خاضها المنتخب في الدور الأول.

وركز ساوثغيت على هذه المسألة بالقول «لدينا ٢٠ لاعب ميدان لعبوا الآن في كأس العالم. هذا أمر في غاية الأهمية للأجواء في معسكرنا خلال الأسابيع القليلة المقبلة» في حال ذهبت إنكلترا بعيدا، لكن في حال انتهى مشوارها الثلاثاء قد يلام المدافع السابق على خوضه مباراة بلجيكا بتشكيلة رديفة، بحجة أن هذا الأمر أثر على اندفاع ووتيرة المنتخب.

هذا ورغم غياب النجوم الاستثنائيين، أمثال زلاتان إبراهيموفيتش وهنريك لارسون، نجح المنتخب السويدي في استعادة الثقة التي كانت مفقودة منذ فترة طويلة، وهو ما يتسلح به في مواجهة سويسرا، المقررة الثلاثاء ايضاً على ملعب كريستوفسكي.

وفجر المنتخب السويدي، مفاجأة إثر تأهله من صدارة مجموعته بالدور الأول، التي ضمت المكسيك وكوريا الجنوبية وألمانيا.

وجاء فوز السويد على المكسيك ٣-٠، في مباراتهما بالجولة الثالثة الأخيرة من مباريات المجموعة السادسة، ليبرهن مجددا على العمل الجاد الهائل للمنتخب السويدي، والذي قاده للتفوق على منتخب مدجج بالنجوم.

ويتطلع المهاجم السويسري بريل إيمبولو، المولود في الكاميرون، إلى إيجاد الثغرات لاختراق الدفاع السويدي الصلب.

وقال إيمبولو «المنتخب السويدي فريق قوي، لكننا سنكون مستعدين بشكل جيد للغاية. سنقدم كل ما لدينا من أجل التأهل لدور الثمانية».

وتابع «قبل عامين، خسرنا أمام بولندا في دور الستة عشر من كأس الأمم الأوروبية. وقد تعلمنا درسا من ذلك، وهنا نجحنا في استعادة التوازن بعد التأخر مرتين أمام البرازيل وصربيا، وهذا يظهر استعدادنا للمزيد».

لاعبو انكلترا يتحضرون لمتابعة الطريق وتجنب ان ينضموا للكبار الخائبين

بلجيكا تغتال الحلم الياباني بأقدام من أصول عربية!..

تأهل منتخب بلجيكا إلى الدور ربع النهائي من كأس العالم لكرة القدم، بعد الفوز على اليابان بنتيجة ٣-٢، في المباراة التي جمعتهما اليوم الاثنين على ملعب روستوف أرينا.

وأحرز هدفي اليابان جينكي هاراجوتشي وتاكاشي إنوي في الدقيقتين ٤٨ و٥٢، فيما أحرز يان فيرتونغن ومعه مروان فيلايني وناصر الشاذلي (من أصول عربية مغربية) أهداف بلجيكا في الدقائق ٦٩ و٧٤ و٩٤.

وتواجه بلجيكا المنتخب البرازيلي في ربع النهائي، بعد فوز الاخير على المكسيك بهدفين نظيفين.

حاول لاعبو المنتخب البلجيكي افتتاح نتيجة اللقاء منذ الدقائق الأولى، لتسهيل المهمة بعض الشيء، ولكنهم واجهوا تنظيم دفاعي وضغط قوي من الساموراي الياباني.

وفي ظل التكتل الدفاعي أمام مرمى اليابان، بدأت بلجيكا في استغلال الأطراف بتقدم توماس مونيير وويانيك كاراسكو، وتمرير الكرات العرضية، والتي قوبلت بصرامة من الدفاع الياباني.

ظهرت بلجيكا في أولى الكرات الخطيرة على المرمى في الدقيقة ٢٥ حيث ترجمت سيطرتها الكاملة على المباراة بتسديدة قوية من إيدين هازارد على حدود منطقة الجزاء، ولكن تصدى لها الحارس كاواشيما.

واصل المنتخب صاحب التصنيف الثالث عالميا استحواذه على الكرة، ليأتي الدور على إيدين هازارد الذي استغل مهارته في التوغل ثم مرر كرة لميرتينز، ليسددها الأخير بجوار القائم في كرة اخرى خطيرة.

وقبل نهاية الشوط الاول ارسل مونيير كرة عرضية متقنة للوكاكو الذي تعامل معها بغرابة شديدة لتخرج بعيدة وتضيع فرصة التقدم.

وأثناء تركيز لاعبي بلجيكا على احراز الهدف الأول مع انطلاق الشوط الثاني، أتت الصدمة من الجانب الىخر، حيث تمكن جينكي هاراجوتشي من تسجيل الهدف الأول مستغلا خطأ دفاعي للخصم ويعلن تقدم اليابان في الدقيقة ٤٨.

لم تمر سوى ٤ دقائق على الهدف الأول، ليلحق تاكاشي إنوي الصدمة الثانية بمضاعفة النتيجة بعدما قام بتسديدة رائعة فشل كورتوا في التصدي لها.

أجرى المدرب روبيرتو تغيريين في الدقيقة ٦٥، بدخول مروان فيلايني وناصر الشاذلي، بدلا من يانيك كاراسكو ودريس ميرتينز.

تسابق لاعبو المنتخب البلجيكي في اضاعة الفرص ما بين لوكاكو وهازارد الذي سدد كرة ظن الجميع بانها تخطت المرمى، ولكنها أبت العارضة أن تمنحه فرصة تقليص الفارق.

وفي الدقيقة ٦٩ استغل يان فيرتونجن تقدم الحارس كاواشيما عن مرماه ليرسل كرة رأسية ساقطة فشل في امساكها الحارس الياباني وتتقلص النتيجة إلى ٢-١.

واصلت بلجيكا هجومها الشرس، حتى تمكن هازارد من رفع عرضية وجدت رأس فيلايني مجددا، ويمنح منتخب بلاده هدف التعادل.

أجرى أكيرا نيشينو مدرب اليابان تغيرين في الدقيقة ٨٠ بدخول هوندا وياماجوتشي بدلا من تاكاشي وهاماجوتشي، لتنشيط النواحي الهجومية.

وفي الدقيقة الأخيرة من الوقت بدل الضائع أحرز ناصر الشاذلي الهدف الثالث بهجمة مرتدة وينتهي اللقاء بفوز بلجيكا بنتيجة ٣-٢.

لاعبو كرواتيا يحتفلون وسط الخيبة الدانمركية عقب ركلات الترجيح..

حصاد محلي

إختتام كأس التنس..

إختتمت كأس لبنان بالتنس التي نظمّها واستضافها نادي الغولف بإشراف إتحاد اللعبة على ملاعبه بالجناح واجريت المباريات النهائية وحفل توزيع الكؤوس والجوائز المالية التي بلغت قيمتها ٥ آلاف دولار أميركي بحضور أمين عام اللجنة الأولمبية العميد المتقاعد حسان رستم ورئيس إتحاد التنس أوليفر فيصل ونائبه مدير البطولة عارف مارديني ورئيس إتحاد الغولف كريم سلام وأمين عام إتحاد التنس آلان صايغ ورئيس نادي الغولف رياض مكاوي والحكم العام الدولي طانيوس كنعان إلى مهتمين، وهنا الفائزين:

فتيان ١٠ سنوات: فاز دانيال جاد على كريستوف أبو هاشم ٦-٢ ٦-٠، ١٢ سنة : فريدي اسطفان على طوني عساف ٦-١ ٦-٢، ١٤ سنة: تيمور عواد على مصطفى ناطور ٦-٢ ٦-١، ١٦ سنة: ماركو أنطونيو عازار على فريدي اسطفان ٦-١ ٦-٠، ١٨ سنة : ماركو أنطونيو عازار على كارل بربريان ٦-٠ ٦-١، فتيات ١٠ سنوات: فازت كارمن عازار على يارا كلش ٤-٠ ٤-٠، ١٢ سنة : ماريا بريدي على ليلا بشور ٦-٠ ٦-٠، ١٤ سنة: ياسمين زكا على يارا ماضي ٦-٢ ٦-٢، ١٦ سنة: ماريا بريدي على جوان ماضي ٧-٥ ٦-١، ١٨ سنة : فازت ليتشيا رزق على جوان ماضي ٥-٧ ٦-٣ ٦-٠، فردي سيدات: فازت نور ديب على ليتشيا رزق ٦-٤ ٢-٦ ٦-٤، فردي رجال : فاز ميشال سعادة على تميم حلاق ٦-٢ ٦-٠،مخضرمون ٣٥ سنة : فاز بيتربوعون على لؤي سمهون ٦-٤ ٧-٥، ٤٥ سنة: الياس فاضل على حسين بدر الدين بالتغيّب، زوجي رجال: كارلوس شمص وتميم حلاق على نجيب فقيه وجاد صليبي ٦-٤ ٧-٥.

خلال تتويج الفائزين والفائزات الذين يتوسطون ابرز الحضور..

فروسية نادي فقرا..

نظم نادي فقرا على مرمحه مسابقة في فروسية قفز الحواجز برعاية الاتحاد اللبناني، وبمشاركة ٨٠ فارساً وفارسة بحضور جمهور كبير تقدمه نائب رئيس الاتحاد رئيس نادي ضبيه كاونتري كلوب جورج عبود، وحل ماريك مايتالا على «اوتيس دو لوبري» من ضبيه كاونتري كلوب اولاً في الفئة B البالغ ارتفاع حواجزها ١٣٥ سنتمتراً، بـ ٢٩:٠٦ ثانية من دون خطأ، كما حل مايتالا على «اوتيس دو لوبري» اولاً في الفئة C البالغ ارتفاع حواجزها ١٢٥ سنتمتراً بـ ٣:٢٤ من دون خطأ.

باسيل يستقبل المنتخب..

استقبل وزير الخارجية والمغتربين في حكومة تصريف الأعمال جبران باسيل لاعبي منتخب لبنان لكرة السلة، وتسلم من المدرب باتريك سابا القميص الرسمي للمنتخب، الذي حمل اسمه مع توقيع اللاعبين.

مجمع تنورين الرياضي..

أقام رئيس وأعضاء المجلس البلدي في تنورين احتفالا لمناسبة وضع حجر الأساس لمبنى «مجمع تنورين الرياضي» في ساحة القصر البلدي في البلدة برعاية وزير الشباب والرياضة محمد فنيش ممثلاً برئيس دائرة الشباب في الوزارة جوزف سعدالله.

المصري محمد صلاح يخاطب جمهوره من بيروت.. ماذا قال؟

أعرب الدولي المصري محمد صلاح عن سعادته الكبيرة بتوقيع عقده الجديد مع نادي ليفربول، ليصبح لاعبًا في الفريق لمدة ٥ سنوات مقبلة.

وقال صلاح في تصريحات من العاصمة اللبنانية بيروت: «أنا سعيد جدًا أن أقول إنني وقعت عقدًا جديدًا مع ليفربول».

وأضاف: «سنتي الأولى مع الفريق أضافت خبرة لا تصدق لي ولعائلتي، علي أن أشكر كل شخص في ليفربول وأنتم أيضًا، أعلم أننا نستطيع أن نجتاز العديد من الأشياء معًا، أتطلع لرؤيتكم».

وأعلن ليفربول تمديد التعاقد مع صلاح لفترة طويلة بعد تألقه في موسمه الأول.

وقال ليفربول بموقعه على الإنترنت، إن صلاح وقع عقدًا «طويل المدى» بينما ذكرت تقارير محلية أن هداف الدوري الإنكليزي ارتبط بعقد حتى نهاية موسم ٢٠٢٢ - ٢٠٢٣.

وخطف صلاح الأضواء بشدة خلال موسمه الأول مع ليفربول؛ إذ سجل ٤٤ هدفًا في ٥٢ مباراة في كل المسابقات وتوج بلقب أفضل لاعب في الدوري وبلقب هداف المسابقة أيضًا.

وقال يورغن كلوب مدرب ليفربول: «أعتقد أن هذا الخبر يمكن أن يوضح أنه يمثل مكافأة لشخص أدى وساهم بشكل كبير مع الفريق والنادي الموسم الماضي. هذا يعكس بوضوح ثقته في ليفربول وثقتنا فيه».

وأضاف المدرب الألماني: «أعتقد أن مو (صلاح) يعكس موقفنا كفريق. في الموسم الماضي كان استثنائيًا وقدم الكثير من اللحظات الاستثنائية لكننا نريد المزيد».

محمد صلاح يتوجه برسالته من بيروت

تتمات تتمات تتمات تتمات تتمات تتمات تتمات تتمات تتمات تتمات

رحلة الإنقضاض على الطائف... والرقص على حافة الهاوية

(تتمة المنشور ص١)

الحكومي بشكل عام، أنّ رئيس الجمهورية وبموجب الفصل الرابع من الدستور هو جزء من السلطة الإجرائية وهو يرأسها حين يحضر اجتماعاتها، وإنّ تقييم الأداء الحكومي هو من صلاحيات المجلس النيابي بموجب المادة ٦٦ من الدستور (يتحمّل الوزراء إجمالياً تجاه المجلس النيابي تَبعة سياسة الحكومة ويتحملون إفرادياً تبعات أفعالهم الشخصية) والمادتين ٦٨ و ٦٩ (طرح الثقة بالحكومة أو بالوزير ووجوب إستقالتهما عند نزع الثقة) والمادة ٧٠ (لمجلس النواب أن يتهم مجلس الوزراء والوزراء بالخيانة العظمى أو بالإخلال بالواجبات بأكثرية الثلثين).

لا يخفى على أحد أن تعطيل انتخابات الرئاسة لأكثر من سنتين تسببت به هيّمنة غير دستورية مقنّعة بأوليغارشية مجلسيّة مخالفة للدستور، وأنّ قانون الانتخابات المذهبي الذي أُسقط على القوى السياسية لا يتّفق مع الدستور الذي يتطلع الى إلغاء الطائفية السياسية، ليكتمل عقد التجاوزات الدستورية بفصل تشكيل الحكومة، ولتصبح الجمهورية في وادٍ والدستور في وادٍ آخر.

إنّ تحين الفرص للانقضاض على الطائف عبر محاولة نقل ميزان القوى من درعا الى لبنان، واللعب عند حدود النزاعات الكبرى، وربما تفعيل مجموعة الـ٧٤ نائباً الذين أعلن عنهم قاسم سليماني لإخراج الرئيس الحريري أو لاستعادة نموذج رؤساء حكومات ما قبل الطائف، هو إمعان في الرقص على حافة الهاوية، وعودة بالصراع السياسي الى المربع الأول وربما دعوة مفتوحة لاستدعاء ميزان القوى في «الحُدَيْدة»، بما لا يضمن العودة الى دستور ١٩٤٣ بل الى زمن المفوّض السامي.

العميد الركن خالد حمادة

Twitter: @KMHamade
khaledhamade@rfcs-lb.org

التأليف: هبّة باردة وهبّة

(تتمة المنشور ص١)

ولكن يبدو ان هذه اللقاءات المباشرة لم تفعل فعلها بتسريع تشكيل الحكومة، الذي بات مرتبطا بروزنامة اجازات المعنيين، ومنهم الرئيس الحريري الذي يغادر في اجازة عائلية يوم غد الاربعاء، إلى باريس للاحتفال بعيد زواجه الذي يصادف في الخامس من الشهر الحالي، ويتبعه الوزير باسيل ايضا بين يوم ويوم في اجازة، عدا غياب الرئيس نبيه بري في اجازته الخارجية.

ولم تظهر المواقف التي سجلت، سواء بعد لقاء الحريري - باسيل، أو لقاء الحريري مع أبو فاعور والرياشي، أي تقدّم في تفاصيل تشكيل الحكومة، خاصة بالنسبة إلى العقدتين المسيحية والدرزية، بقدر ما أظهرت التمسك بمواقف مبدئية تتعلق بالاحجام والاوزان.

لقاء الحريري - باسيل

وفي هذا الصدد علمت «اللواء» من مصادر باسيل انه «اكد للرئيس المكلف ان تمسكه بمعايير التشكيل وبتمثيل كل طرف حسب حجمه النيابي بما يؤمن التمثيل العادل، انما هو موقف مبدئي وعام ولا علاقة له بأي علاقة شخصية بأي طرف سياسي، وان «التيار» لم ولن ينكر تمثيل اي طرف، لكنه يرفض ان يكون تمثيل اي طرف على حساب حصة التيار، وهذا الموقف ليس موقفا كيدياً بل مرتبط بحق تمثيل كل طرف حسب حجمه النيابي وفق ما افرزته نتائج الانتخابات النيابية». واكدت المصادر ان التواصل بين الحريري وباسيل قائم ومستمر ولم ينقطع اصلا.

واعتبرت مصادر نيابية في «التيار الوطني الحر» لـ«اللواء» ان حلحلة العقد اصبحت في مراحلها النهائية ولكنها استغربت المماطلة باعلان تشكيل الحكومة، رغم الايجابيات التي تم التوصل اليها في الساعات الاخيرة الماضية، ولفتت الى ان هناك عملاً جدياً للدفع بإتجاه التفاهم بين القوى المسيحية كذلك بالنسبة لحل العقدة الدرزية، مشيرة الى ان الامور سائرة نحو الايجابية، لكنها أكدت ان «الطبخة لم تستو بعد». إلا أنها توقعت ان تتبلور صورة الحكومة العتيدة نهاية الاسبوع الحالي او بداية الاسبوع المقبل مع عودة الرئيس بري من اجازته، كذلك الرئيس المكلف الذي سيكون خارج البلاد هذا الاسبوع ، وذلك من خلال اعادة تقييّم كافة المواقف السياسية ومطالب القوى السياسية من اجل الوصول الى الحلول المطلوبة.

وشددت المصادر على ان «الامور غير مغلقة، ولو كانت هناك بعض الافكار المختلفة ضمن الحزب السياسي الواحد»، مشيرا الى «ان ما صدر من مواقف انتقادية «للقوات اللبنانية» عبر عنها وزير الدولة لشؤون رئاسة الجمهورية بيار رفول لا يجب ان تعطى اكثر من حجمها ولا التشويش على الايجابيات، ورات انه من الطبيعي لدى الاحزاب ان يكون لديها مسؤولون تصدر عنهم مواقف هادئة، وبعضهم تكون مواقفه حادة، كذلك قد تكون هناك ردات فعل مختلفة».

أبو فاعور

اما لقاء الحريري مع ابو فاعور فلم يخرج الا بمواقف عامة ايجابية لكن النائب الاشتراكي اكد تمسك حزبه بالتمثيل بثلاثة وزراء دروز، وان لا مانع من تمثيل الكتلة العونية التي تضم مع النائب طلال ارسلان وثلاثة نواب موارنة بوزير ماروني. وقال أبو فاعور: ان نتائج الانتخابات واضحة والتمثيل الدرزي يجب ان يكون بمن يسميهم الحزب التقدمي الاشتراكي.

واضاف: ان جهود الرئيس الحريري بشأن تشكيل الحكومة انشأت مناخا اكثر ايجابية ونحن نأمل ان يساهم هذا المناخ في ايجاد الحلول لحل القضايا العالقة، نافياً وجود عقدة سياسية كبرى امام تشكيل الحكومة.

وأكّد أبو فاعور ان اللقاء بين الرئيس الحريري وجنبلاط وارد في أي لحظة، والأمور بينهما تتجاوز البروتوكول، واضعاً احتمال ان يلعب الرئيس الحريري دور الوسيط بين الحزب الاشتراكي وبعبدا، بأنه «دور طبيعي»، خصوصاً وأن الرئيس الحريري هو المسؤول الأوّل في النهاية عن تشكيل الحكومة، وطبيعي ان يحاول إيجاد الضفاف المشتركة بين كل القوى السياسية لكي نحظى بتشكيلة حكومية تؤمن أكبر نصاب وطني، نافياً وجود قطيعة بين جنبلاط والرئيس عون، والذي هو في النهاية رئيس البلاد.

جعجع في بعبدا

وحرصت مصادر مطلعة على أجواء لقاء الرئيس عون وجعجع على التأكيد بأنه كان ايجابياً وجيداً، على الرغم من قصر مدته، حيث لم يستغرق أكثر من ٣٥ دقيقة، وانه اتى ترجمة لما جرى الاتفاق عليه بين الرئيسين عون والحريري بشأن اجراء كل منهما الاتصالات حول ملف تشكيل الحكومة، وقد تخلله كلام إيجابي وعرض كل منهما لوجهة نظره، وكانت اللغة المشتركة استمرار المصالحة المسيحية - المسيحية.

وأوضحت المصادر ان البحث تناول موضوع العلاقة بين الرئيس عون و«القوات» فكان تأكيد من جعجع حول وقوف حزبه إلى جانب الرئيس ودعمه، مشيرة إلى ان عون عرض لبعض الأمور التي جعلت الرأي العام يشعر بوجود تباعد بينه وبين القوات، وان الرجلين اقتنعا بأن البحث الهادئ وتخفيف الاحتقان بين «القوات» و«التيار الوطني الحر» من شأنه ان يقرب المسافات، لافتة إلى ان عون شدّد على أهمية توفير مناخ سليم وهادئ بعيداً عن التشنج، ما يساهم في تأليف الحكومة في أجواء هادئة.

وحرص «الرئيس» وجعجع على أهمية قيام تواصل بين «القوات» و«التيار» لازالة الغيوم الملبدة بين الفريقين، ولأجل هذا الغرض اتفقا على وضع خارطة طريق، أولى بنودها وان لم تكن مكتوبة التهدئة ووقف السجالات بين الطرفين، وثانيها، وهي الأساس قيام تواصل بين جعجع والوزير باسيل سيعمل على إنجازه اما مباشرة أو عبر وسائط.

ونفت المصادر ان يكون البحث تناول توزيع حقائب وزارية أو تمثيل اعداد. لكن جعجع أكّد انه سيسعى في اتصالاته للمساهمة في معالجة عقبات التأليف.

ووصف رئيس حزب «القوات» بعد اجتماعه مع عون الاجتماع بأنه كان جيداً، وان نتائجه ستكون اطول من الوقت الذي استغرق، مشيرا إلى انه اتفق معه على ضرورة الإسراع في تشكيل الحكومة، وانه أبلغ عون انه لم يغير نظرته إلى العهد منذ اللحظة الأولى، وانه في ظل ما يُحكى عن حصة الرئيس يعتبر ان الوزراء الثلاثين عموماً والخمسة عشر مسيحياً خصوصاً هم حصة الرئيس».

وقال انه أبلغه ايضا انه بإمكانه الاعتماد على حزبين وليس حزباً واحداً، في أشارة إلى التيار، وان الرئيس عون ردّ عليه بأنه يعتبر التيار عينه و«القوات» عينه الثانية، وبأن «لا فيتو» على «القوات» من قبل أحد، وهو لا يقبل بوضع العصي في دواليبها من قبل أحد، موضحا بأنه شرح رأيه بكل جوانب التشكيل، وانه لا يضع «فيتو» على آخر، وفي الوقت نفسه لا يرغب في ان يضع أحد «فيتو» علينا، لافتاً النظر إلى ان «القوات» تميز في العلاقة بين رئيس الجمهورية و«التيار»، فالرئيس ليس رئيساً للتيار، ونحن نتعاطى معه من هذا المنطلق، مؤكدا انه ليس في وارد دس الدسائس بين رئيس الجمهورية وصهره».

وكان جعجع غرد على حسابه الشخصي عبر «تويتر» ردا على تصعيد التيار ضد «القوات» قائلاً: «لماذا كل هذه الحرب علي تمثيل «القوات اللبنانية» في الحكومة الجديدة؟ هل لأن وزراء «القوات» ابلوا بلاء حسنا في حكومة تصريف الأعمال؟ أهكذا يكافأ حسن السيرة وحسن إدارة أمور الدولة؟».

توضيح رئاسي

إلى ذلك، أوضحت مصادر مطلعة قريبة من دوائر قصر بعبدا، ان بعض وسائل الإعلام صور لقاء الحريري مع رؤساء الحكومة السابقين وكأنه جاء رداً على بيان رئاسة الجمهورية بشأن صلاحيات تشكيل الحكومة، موحية بأن البيان تضمن تكبيلاً لصلاحيات الرئيس الحريري، في حين ان البيان، وفقا للمصادر نفسها، هو مجرّد ملاحظات رئاسية تضمنت الالتزام بالطائف نصاً وروحاً، ولم يكن هناك مصادرة لصلاحيات رئيس الحكومة، ولا افتئات لدوره في تشكيل الحكومة.

وأكدت ان البيان واضح لجهة الالتزام بالدستور والأعراف التي سادت بعد اتفاق الطائف، لافتة إلى ان أياً من رؤساء والحكومة السابقين الذين شاركوا في الاجتماع لم يعترض على حصة رئيس الجمهورية في الحكومة، وان الرئيس عون لم يقترب من صلاحيات رئيس الحكومة، وهو كان المدافع عن موقع الرئاسة الثالثة أكثر من أي شخص آخر ورفض رفضاً قاطعاً المس بصلاحيات هذا الموقع، وانه عندما تحدث عن حقه في تعيين نائب رئيس الحكومة بأنه قام بذلك عملاً بالاعراف التي سادت منذ الطائف وبالتالي لم يخترع شيئاً لم يكن قائماً.

هجوم النظام على الجنوب

(تتمة المنشور ص١)

لإجراء محادثات رسمية مع وزير الخارجية الروسي غدا.

وقال متحدث باسم المفوضية السامية للأمم المتحدة لشؤون اللاجئين في الأردن إن عدد النازحين في جنوب غرب سوريا نتيجة تصاعد القتال منذ أسبوعين ارتفع إلى ٢٧٠ ألف شخص وذلك وفقا لأحدث أرقام لدى المنظمة الدولية. وأضاف المتحدث محمد الحواري «عدد النازحين في الجنوب السوري تعدى ٢٧٠ ألفا».

وقال الصفدي «أتطلع لحديث صريح ومعمق معه من أجل بحث كيفية الوصول لوقف إطلاق النار بأسرع وقت»، مضيفا أن روسيا طرف أساسي في أي حل.

وأضاف أن هناك تطورات سريعة على الأرض وعبّر عن أمله في أن يتمخض الاجتماع عن مزيد من التفاهمات والتقدم لاحتواء الأزمة ومنع وقوع المزيد من الدمار.

وذكر أن المحادثات مع لافروف ستركز على كيفية تهيئة الظروف على الأرض بحيث يشعر الناس بالأمان للعودة إلى بلداتهم وقراهم.

وقال الصفدي إنه لا يوجد نقص في إمدادات الإغاثة الإنسانية المخزنة الآن على طول الحدود الأردنية لكن الأمر يرجع للأمم المتحدة للحصول على الموافقات الضرورية من دمشق للسماح بدخول الإمدادات لمحافظة درعا.

ميدانيا، دفع التصعيد العسكري في جنوب سوريا خلال الاسبوعين الماضيين أكثر من ٢٧٠ ألف مدني الى النزوح وفق الأمم المتحدة. ومنذ هذه الفترة، تمكنت قوات النظام من مضاعفة مساحة سيطرتها لتصبح ستين في المئة من مساحة محافظة درعا، بعد ان سيطرت على عشرات القرى والبلدات عبر هجمات عسكرية أو اتفاقات «مصالحة» عقدتها روسيا مع الفصائل ووجهاء محليين بشكل منفصل في كل بلدة.

وأعلن المفاوضون المدنيون امس انسحابهم من وفد المعارضة.

وقالوا في بيان موقع باسم المحامي عدنان المسالمة «لم نحضر المفاوضات اليوم ولم نكن طرفاً في أي اتفاق حصل ولن نكون أبداً».

وجاء في البيان «لقد عمل البعض على استثمار صدق وشجاعة الثوّار الأحرار من أجل تحقيق مصالح شخصيّة ضيّقة أو بأفضل الشروط من أجل تحقيق مصالح آنيّة مناطقية تافهة على حساب الدم السوري».

وأشار مدير المرصد رامي عبد الرحمن الى «انقسام في الآراء داخل الفصائل بين موافقة وأخرى رافضة للاتفاق» مع الجانب الروسي.

إلى ذلك، زار عضوان من الكونغرس الأميركي مدينة منبج واطلعا على الترتيبات الأمنية.

(ا.ف.ب - رويترز)

أوروبا تُحبط هجوماً

(تتمة المنشور ص١)

تفجير عندما أوقفتهما الشرطة الخاصة في منطقة سكنية في بروكسل.

واتهمت حركة مجاهدي خلق النظام الايراني بالوقوف وراء ذلك.

وقالت في بيان ان «الارهابيين من نظام الملالي في بلجيكا بمساعدة دبلوماسيي النظام الارهابيين خططوا لهذا الهجوم» ودعت الى اغلاق السفارات الايرانية في اوروبا. وفي باريس اكد مصدر قضائي توقيف ثلاثة اشخاص في فرنسا في سياق التحقيق في محاولة التفجير.

وبين المعتقلين رجل يدعى ميرهاد أ (٥٤ عاما)اعتقل بعد ظهر السبت قرب التجمع، بينما اعتقل الاخران في مدينة سنليس شمال باريس.

وأوضح ان «التحقيقات تهدف إلى توضيح طبيعة العلاقات التي يمكن أن تربطهم بالمشتبه بهما اللذين أوقفا في بلجيكا».

واضاف بيان النيابة العامة البلجيكية ان دبلوماسيا إيرانيا في السفارة الايرانية في فيينا كان على اتصال بالزوجين أوقف في ألمانيا.

ونفذت الشرطة خمس عمليات مداهمة في بلجيكا السبت ترتبط بهذه القضية، بحسب السلطات التي رفضت الكشف عن نتائج هذه العملية.

وقالت إيران امس إنها مستعدة للعمل مع كل الأطراف المعنية للكشف عن «مخطط زائف» وشرير بعد أن قالت السلطات في بلجيكا إن دبلوماسيا إيرانيا اعتقل للاشتباه في تخطيطه لهجوم بقنبلة في فرنسا.

وكتب وزير الخارجية الإيراني محمد جواد ظريف على تويتر ... في الوقت الذي نشرع فيه في زيارة رئاسية لأوروبا، تظهر عملية إيرانية مزعومة ويعتقل مدبروها. وأضاف :«إيران تدين بشكل لا لبس فيه كل أشكال العنف والإرهاب في أي مكان، وعلى استعداد للعمل مع كل الأطراف المعنية للكشف عما هو مخطط زائف وشرير».

وتتزامن هذه التطورات مع وصول الرئيس الايراني حسن روحاني الى سويسرا اليوم في جولة وصفتها طهران بأنها «ذات اهمية قصوى» للتعاون بين الجمهورية الاسلامية واوروبا بعد انسحاب الولايات المتحدة من الاتفاق النووي الايراني.

(ا.ف.ب-رويترز)

مسيرة جماهيرية في رام الله

(تتمة المنشور ص١)

إصابته برصاصة في الكتف، ونُقِلَ إلى «مستشفى أبو يوسف النجار» في رفح، فيما اعتقلت قوّات الإحتلال المصابين الآخرين الثلاثة، الذين أُعلِنَ لاحقاً عن استشهاد أحدهم.

وزعم العدو أنّ ٤ شبان اجتازوا السياج الأمني، وحاولوا إضرام النيران في موقع مهجور جنوب قطاع غزّة، مسلّحين بمواد حارقة وبمقصّات الأسلاك، وإحراق موقع خال للقناصة، لكن القوّة لاحقت الشبّان وأطلقت النار باتجاههم، ما أدّى إلى استشهاد أحدهم وإصابة آخر بجروح حرجة، بينما اعتُقِلَ شاب ثالث نُقِلَ للتحقيق لدى جهاز الأمن الإسرائيلي.

وذكر أحد المسعفين في غزّة أنّ «جنود الإحتلال أطلقوا النار على مجموعة من الشبّان في الجانب الفلسطيني بالقرب من الحدود، لكن لم يتمكّن المسعفون من إسعاف المصابين، حيث استهدفوا من قِبل جنود الإحتلال بالرصاص».

إلى ذلك، شارك آلاف الفلسطينيين في مسيرة جماهيرية نُظِّمَتْ أمس (الإثنين) في مدينة رام الله، في الضفة الغربية، دعماً للرئيس الفلسطيني محمود عباس والقيادة الفلسطينية، ورفضاً لـ«صفقة القرن».

تقدّم المشاركين أعضاء من اللجنتين التنفيذية لـ«منظّمة التحرير الفلسطينية» والمركزية لحركة «فتح»، وأعضاء المجلس الثوري، وقيادات، وأسرى محرّرون وذوو الشهداء والأسرى، والنقابات والاتحادات والموظفون.

ورفع المشاركون العلم الفلسطيني، وصور الرئيس عباس، وهم يردّدون عبارات منددة بالصفقة المشؤومة، وبالانحياز الأميركي للإحتلال الإسرائيلي، وشعارات: «فلسطين ليست للبيع.. يا صفقة العهر.. لا لصفقة القرن»، مع صور الرئيس ترامب مشطوبة، قبل أنْ يتم حرقها، تأكيداً على رفض القبول بأي بديل عن «منظّمة التحرير» ممثّلاً شرعياً له في أماكن تواجده كافة، وهتافات داعمة للرئيس «أبو مازن» وسياساته الحكيمة، ومؤكدة لأهمية الوحدة الوطنية الفلسطينية، وضرورة إنهاء الانقسام.

وأكد نائب رئيس حركة «فتح» عضو لجنتها المركزية محمود العالول أنّ «صفقة القرن لن تنجح، وخروج جماهير شعبنا رفضاً لها، وتأكيد أنّ الرئيس محمود عباس والقيادة ليسوا وحدهم، بل معهم جماهير شعبنا، وأنّ القيادة لن تتنازل عن الثوابت، و«منظّمة التحرير» موحّدة في مواجهة هذه الصفقة».

وأضاف: «ترامب جاء بصفقة تحت عنوان حل قضية فلسطين، بدون اللاجئين والقدس والعودة، وقال له الرئيس «أبو مازن»، أميركا ليست مؤهّلة لأنْ تقود عملية السلام، والقدس عاصمة فلسطين، واستشهد من أجلها الآلاف من أبناء شعبنا، ولا يمكن إطلاقا التنازل عنها».

وشدّد العالول على «ضرورة التمييز بين التناقض مع الإحتلال وأميركا، والتباينات بين الفصائل الفلسطينية، التي هي ثانوية، وألا نتقاد إلى صراعات ثانوية، وعلينا التوحّد».

وتحدّث بإسم «منظّمة التحرير» عضو لجنتها التنفيذية واصل أبو يوسف، فأكد أنّ «شعبنا موحّد في رفضه للمساس بحقوقه وثوابته المتمثّلة بثوابت «منظّمة التحرير»، وأنّ فصائل العمل الوطني، اختلط دم مقاتليها في خندق المقاومة على مدار عقود».

وشدّد أبو يوسف على رفض «منظّمة التحرير» برئاسة الرئيس «أبو مازن» لصفقة القرن، التي سيكون حالها كما هو حال «كامب ديفيد»، عندما رفضها الرئيس الشهيد ياسر عرفات، ولذلك ستسقط صفقة القرن».

في غضون ذلك، حلّت أمس (الإثنين) الذكرى السنوية الرابعة لاستشهاد الفتى محمد حسين أبو خضير (١٦ عاماً)، الذي اختطفه ٣ مستوطنين صهاينة في مثل هذا اليوم، قبل ٤ أعوام من مسقط رأسه بلدة شعفاط - قضاء القدس، حيث أحرقوه وهو حي بعدما أسقوه البنزين في أحراش بلدة دير ياسين، الشاهدة على مجزرة العصابات الصهيونية في العام ١٩٤٨.

ومنذ حرق «شهيد فجر رمضان»، حاول الإحتلال وعصاباته الصهيونية، تمييع القضية والإيحاء بأنّ الجناة المنفّذين يعانون اضطرابات عقلية ونفسية، وهو ما تمّ دحضه بالوثائق التي واكبها والدا الشهيد، حسين وسهى أبو خضير على مدى ٣٤ جلسة في «المحكمة العليا الإسرائيلية»، وأثبتوا أنّ رأس المجموعة الإرهابية يوسف حاييم بن دافيد، يمتلك محلاً للنظارات، وهو ما ينفي عنه أي اضطرابات عقلية أو نفسية، لأنّه يقوم بعمل دقيق وحسّاس.

كذلك ثبت من كاميرات المراقبة التي سحبتها المحكمة من داخل محله، كيف كان يدرّب مساعديه على القيام بالخطف وتنفيذ الجريمة، وحاول قبل يوم واحد، بمساعدة أحد الشريكين، خطف الطفل موسى زلوم (٨ سنوات)، الذي كان برفقة والدته، لكنه نجا.

وأيضاً محاولات محامي المجرمين للتخفيف من الحكم، لكن محامي الشهيد أبو خضير، مهند جبارة، استطاع تثبيت الحكم في الجلسة الأخيرة، التي عُقِدَتْ بتاريخ ٨ شباط ٢٠١٨، وقضت بالسجن المؤبّد لـ يوسف حاييم بن دافيد (٣٣ عاماً) و٢٠ عاماً أخرى لإدانته بالتخطيط لحرق الشهيد أبو خضير وجرائم إرهابية أخرى، ودفع تعويض قدره ١٥٠ ألف شيكل لعائلة الشهيد، بعدما كانت المحكمة قد قضت في ٤ شباط ٢٠١٧، على أحد الإرهابيين القاصرين المشاركين في الجريمة بالسجن المؤبّد، في حين حكمت على الإرهابي الآخر بالسجن ٢١ عاماً.

اللواء الإسلامي

بإشراف المركز الإسلامي للإعلام والإنماء

الثلاثاء ٣ تموز ٢٠١٨م - الموافق ١٩ شوال ١٤٣٩هـ

AL-LIWAA Mardi 3/7/2018

أقوال مأثورة

«أفضل العمل الفكرة والورع، فمن كانت حياته كذلك نجا، وإلا فليحتسب حياته»

الحسن البصري

دعاء

«اللهم آتنا في الدنيا حسنة وفي الآخرة حسنة وقنا عذاب النار اللهم إني أعوذ بك من الفقر، والقلة والذلة وأعوذ بك من أن اظلم أو أظلم يا أرحم الراحمين».

الرجاء احترام هذه الصفحة لاحتوائها على آيات قرآنية

هيئة كبار العلماء بالأزهر حول مشروع قانون تنظيم الفتوى: مطالبات بضرورة رفع قيمة الغرامة لمن يخالف إلى خمسين ألف جنيه

رغم أن لجنة الشئون الدينية والأوقاف بمجلس النواب انتهت من مشروع قانون تنظيم الفتوى العامة المقدم من النائب الدكتور عمر حمروش، أمين سر اللجنة، وأكثر من ٦٠ نائبا آخرين، منذ ما يقرب من عام، إلا أن مشروع القانون عاد لدائرة الجدل من جديد بعدما أرسلت هيئة كبار العلماء بالأزهر الشريف مؤخرا بعض التعديلات عليه، أبرزها رفضها أن يكون للإدارة العامة للفتوى بوزارة الأوقاف أي اختصاص بالنسبة للفتوى العامة.

ومن هنا أصدرت هيئة كبار العلماء بالأزهر الشريف، تقريرها بشأن الرأي في مشروع قانون تنظيم الفتوى العامة، حيث علّقت على عدد من مواد القانون المقترح، ورأت ضرورة رفع قيمة الغرامة من ٥ آلاف جنيه إلى خمسين ألفًا، بالإضافة إلى قصر الفتوى على هيئات الفتوى بالأزهر ودار الإفتاء دون وزارة الأوقاف.

هيئة كبار العلماء بالأزهر الشريف

نص التقرير

وفيما يلي نص التقرير:

نصت المادة الأولى على: «يحظر التصدي للفتوى في الأمور العامة إلا من هيئة كبار العلماء بالأزهر الشريف أو دار الإفتاء المصرية أو مجمع البحوث الإسلامية أو الإدارة العامة للفتوى بوزارة الأوقاف، ومن هو مرخص له بذلك من الجهات المشار إليها، وذلك وفقا للإجراءات التي تحددها اللائحة التنفيذية لهذا القانون».

وقد تلاحظ في هذا النص:

١-اقتصر على حظر التصدي للفتوى في الأمور العامة والتي عرفه تقرير لجنة مجلس النواب بأنها الفتاوى المرتبطة بشؤون الوطن والقضايا الكبرى دون الفتاوى المتعلقة بالأمور الشخصية كالعبادات والمعاملات وغيرها، وهذا ما يخالف المشروع المقترح من النواب أنفسهم بحظر التصدي للفتوى بشكل عام، وهو الأمر المطلوب بالفعل وخاصة أن هناك بعض الفتاوى الشخصية قد تؤثر على المجتمع والوطن بشكل عام مما يقترح معه أن يكون الحظر على الفتوى الشرعية وليس الفتوى في الأمور العامة فقط.

٢- حدد النص جهات الفتوى بالأزهر (هيئة كبار العلماء ومجمع البحوث الإسلامية فقط) وحيث تمر الفتوى بالأزهر الشريف عبر عملية علمية متخصصة، ويكون لكل جهة معنية دور في هذه العملية، فضلا عن تعدد جهات الفتوى بالأزهر، ومن ثم فتحديد تلك الجهات وفصلها عن بعضها البعض رغم تبعيتها لمؤسسة واحدة قد يحدث معه تعارض وتنازع يعطل تلك العملية، مما يقترح أن يكون النص بحظر التصدي للفتوى الشرعية إلا من خلال الهيئات المعنية بالفتوى في الأزهر الشريف، وتكون مرجعيتها العليا في الفتوى هيئة كبار العلماء.

٣-الإدارة العامة للفتوى بوزارة الأوقاف باعتبارها جهة تنفيذية تختص بشؤون وتنظيم الفتوى، وليست جهة علمية لإصدار الفتاوى أو التصدي لها وذلك إعمالاً لصحيح أحكام القانون رقم ٢٧٢ لسنة ١٩٥٩م، بشأن تنظيم وزارة الأوقاف والذي اقتصر دورها فيه على شؤون الأوقاف وإدارة الأعيان والمساجد ولا يجوز مخالفة ذلك في أي تنظيم داخلي للوزارة، ولم يرد بقانون تنظيم وزارة الأوقاف المشار إليها أي اختصاص بالإفتاء.

ويقترح أن يكون نص المادة الأولى على النحو التالي:

«يحذر التصدي للفتوى الشرعية إلا من خلال الهيئات المعنية بالفتوى في الأزهر الشريف أو دار الإفتاء المصرية أو من يرخص له بذلك من أي منهما، ويرجح رأي هيئة كبار العلماء بالأزهر الشريف في حالة تعارض الفتوى بين الجهات المذكورة وفقا للإجراءات والشروط التي تحددها اللائحة التنفيذية لهذا القانون.

أهمية تحديد التخصص

أما المادة الثانية والتي تقول: للأئمة والوعاظ ومدرسي الأزهر الشريف وأعضاء هيئة التدريس بجامعة الأزهر أداء مهام الوعظ والإرشاد الديني العام بما يبين للمصلين وعامة المسلمين أمور دينهم ولا يعد ذلك من باب التعرض للفتوى العامة».

وقد تلاحظ في هذا النص:

١- جاء لفظ « مدرسي الأزهر الشريف وأعضاء هيئة التدريس بجامعة الأزهر» عام ومطلق، وتحديد التخصص بالنسبة للفئات المذكورة أمر جوهري لا غنى عنه، حيث لو ترك على إطلاقه سيتم التصدي للإرشاد الديني من جميع التخصصات من مدرسي المعاهد الأزهرية وأعضاء هيئة التدريس بجامعة الأزهر سواء كانت تخصصات شرعية أو علمية، يقترح معه أن يقتصر الإرشاد الديني على الأئمة والوعاظ ومدرسي العلوم الشرعية والعربية بالأزهر الشريف وبأعضاء هيئة التدريس ومعاونيهم من خريجي الكليات الشرعية والعربية جامعة الأزهر.

٢- جاء لفظ «الوعظ» بالنص «بجانب الإرشاد الدينى» كما لو كانت مهام الوعظ من الأمور العامة ولا يقتصر عملها على الأزهر الشريف مما يقترح معه حذف مهام الوعظ من النص كونه يتداخل مع مهام مجمع البعوث الإسلامية بشأن الوعظ وإسناد مهامه لغير المتخصصين فيه عن الأئمة والمدرسين فيكتفي في هذا النص بالإرشاد الديني العام فقط .

ويقترح أن يكون نص المادة الثانية على النحو التالي:

«للأئمة والوعاظ ومدرسي العلوم الشرعية والعربية بالأزهر الشريف وأعضاء هيئة التدريس ومعاونيهم من خريجي الكليات الشرعية والعربية جامعة الأزهر أداء مهام الإرشاد الديني بما يبين للمسلمين أمور دينهم، ولا يعد ذلك تعرضا للفتوى».

الإفتاء عبر الإعلام وغرامة المخالفين

بالنسبة للمادة الثالثة: يحظر ممارسة الإفتاء في الأمور العامة عبر وسائل الإعلام إلا على المرخص لهم من الجهات المشار إليها في المادة الأولى من هذا القانون.

ويقترح أن يكون نص المادة الثالثة على النحو التالي:

«تقتصر الفتوى الشرعية عبر وسائل الإعلام والتواصل الاجتماعي المختلفة على أعضاء الجهات المذكورة في المادة الأولى، ومن يرخص له بذلك من هيئة كبار العلماء، وتحدد اللائحة التنفيذية لهذا القانون الضوابط اللازمة لذلك».

والمادة الرابعة: «يعاقب على مخالفة أحكام هذا القانون بالحبس مدة لا تزيد على ستة أشهر وبغرامة لا تقل عن خمسة آلاف جنيه أو بإحدى هاتين العقوبتين، وفي حالة العود تكون العقوبة هي الحبس والغرامة التي لا تزيد عن عشرة آلاف جنيه».

وقد تلاحظ في هذا النص:

١- أن العقوبة المقررة لمخالفة أحكام هذا القانون الحبس ستة أشهر أو الغرامة خمسة آلاف جنيه وهنا تعد قيمة الغرامة ضئيلة جدا إذا ما اختار القاضي عقوبة الغرامة بدلا من الحبس مما يقترح معه أن تكون قيمة الغرامة خمسين ألف جنيه.

٢- في حالة العود يقترح أن تكون قيمة الغرامة مائة ألف جنيه.

ويقترح أن يكون نص المادة الرابعة على النحو التالي:

«يعاقب كل من خالف أحكام هذا القانون بالحبس مدة لا تزيد على ستة أشهر وغرامة لا تزيد عن خمسين ألف جنيه أو بإحدى هاتين العقوبتين، وفي حالة العود تكون العقوبة هي الحبس وغرامة لا تقل عن مائة ألف جنيه».

والمادة الخامسة:

يتطلب الأمر استحداث مادة جديدة بشأن إصدار اللائحة التنفيذية للقانون؛ لتصدر بناءً على مقترح من الجهات المحددة بالمادة الأولى، حيث إن الدستور المصري منح رئيس الوزراء حق إصدار اللوائح التنفيذية للقوانين ما لم ينظم القانون المقترح طريقة إصدار اللائحة التنفيذية الخاصة به بطريقة أخرى، وذلك حرصًا على ضبط شروط وإجراءات منح تراخيص الفتوى من جهات الاختصاص.

ويقترح أن يكون نص المادة الخامسة على النحو التالي:

«تصدر اللائحة التنفيذية لهذا القانون بقرار من رئيس مجلس الوزراء، بناءً على عرض الإمام الأكبر شيخ الأزهر بعد أخذ رأي الجهات المذكورة في المادة الأولى من هذا القانون».

حديث اليوم

بين الحرية والوقاحة...

جميلة هي الحرية ووقعها جميل على الآذان، ولفظها عذب على اللسان..

امتدحها الأدباء والشعراء لأنها تحمل معاني رفيعة سامية، ومن بينها التحرر والانعتاق والتخلص من العبودية والرق والذلّ والاستعباد..

قال أمير الشعراء أحمد شوقي مادحاً الحرية:

وللحرية الحمراء باب بكل يد مضرّجة يُدقُّ

ومدحها أمير المؤمنين عمر بن الخطاب منذ أربعة عشر قرناً بقوله: «متى استعبدتم الناس وقد ولدتهم أمهاتهم أحراراً؟».

ومدحها أمير المؤمنين علي بن أبي طالب بقوله: «لا تكن عبد غيرك وقد جعلك الله حراً»...

وتغنى بها الأقدمون والاوسطون والمحدثون ومجّدوا الحرية وصفّقوا لأحرار العالم، وجعلتها بعض الشعوب شعاراً مقدساً لدولها ومن بينها الولايات المتحدة التي جعلت لها تمثالاً..

جميلة هي الحرية وجميل أن يتمتع بها كل إنسان على وجه البسيطة بل من حقه الانساني أن ينعم بها ويكون سيد نفسه معبراً عن آرائه وأفكاره دون ضغط من أحد أو إكراه من سلطان أو حاكم مستبد..

ولكن هل الانسان حر بالمطلق؟ هل يحق له أن يفعل ما يحلو له ساعة يشاء وأمام من يشاء بحجة أنه حر لا يحق لأحد التدخل في شؤونه؟.

إن حرية التعبير جميلة كباقي الحريات الأخرى، ولكنّ لها شروطاً وضوابط وأحكاماً، فحرية الانسان تبدأ حين تنتهي حرية الآخرين، وحرية المرء يجب أن لا تصطدم مع رغبات الآخرين وأحاسيسهم، وإلا فإن هذه الحرية تنقلب إلى عكس مفهومها وتصبح نوعاً من قلة الذوق أو قلّ قلة الحياء!.

مناسبة هذا الكلام هو بعض البرامج التلفزيونية الهابطة التي تمارس الحرية الاعلامية بمفهومها المغلوط وبشكلها الخاطئ وذلك ببث المشاهد الهابطة، سواء كانت مشاهد أو أقوالاً دون مراعاة لشعور الناس في منازلهم وذلك بحجج الترويح عن النفس..

ان معظم وسائل الاعلام تتعدى الحرية الشخصية إلى ما يمكن تسميته بالوقاحة وذلك بالموافقة على ظهور السيدات أو الفتيات سواء كن ممثلات أم مطربات بمشاهد خادشة للذوق، وبنظرنا أن هذه المحطات تمارس الحرية الاعلامية بمفهومها المغلوط وشكلها الخاطئ، فالحرية الاعلامية لا تعطي أصحاب وسائل الاعلام الصلاحية في نشر ما يعنّ على البال من أقوال أو أفعال أو مشاهد، فللحرية الاعلامية شروط وضوابط يجب أن يتقيد بها هؤلاء والا تحولت الوسيلة الاعلامية إلى أداة من أدوات الفساد بجميع أنواعه، ومن ضمنها تدمير أخلاق الجيل الطالع والاساءة البالغة إلى براءة أطفاله.

كيف نبني وطناً ونحرر أرضاً وننشئ جيلاً اذا كان همنا الاعلامي كشف عورات المرأة ومفاتنها كسباً للدعايات والإعلانات، وهل النهوض بالوطن والأمة يكون بهذه الوسيلة.

ان الترويح عن النفس ومشاهدة البرامج التلفزيونية حق من حقوق الناس، شرط أن تكون هذه البرامج ضمن الحدود المسموح بها دينياً واجتماعياً وخلقياً، وإلا ما الفائدة من القيم الأخلاقية التي تدرسها الكتب في المدارس، وما فائدة الوعاظ والمربين واصحاب الفضيلة؟.

خليل برهومي

رابطة العالم الإسلامي تنفي إشاعات منع السوريين من الحج

أدانت رابطة العالم الإسلامي في بيان إعلامي صدر عن أمانتها العامة في مكة المكرمة المزاعم المضللة التي تنشر إشاعات من أنه تم منع حاملي الجنسية السورية من أداء مناسك الحج والعمرة لافتة النظر إلى أن الرابطة بوصفها مظلة الشعوب الإسلامية تتلقى دوما تنويه وإشادة ضيوف الرحمن من كافة الأقطار بمن فيهم الشعب السوري العزيز مستعرضين بالشاهد الماثل والحي جهود المملكة في خدمة كافة قاصدي الحرمين الشريفين وتقديم الرعاية الكاملة لهم، وتابعت الرابطة منوهة بانسجام وانسيابية هذا الدعم حيث ستستقبل المملكة هذا العام أكثر من ١٨ ألف حاج من الجنسية السورية، وهو أبلغ رد على تلك المزاعم.

وذكّرت الرابطة بأن المملكة تستقبل سنوياً الملايين من الحجاج والمعتمرين والزوار من مختلف المذاهب والأعراق والجنسيات بلغت أكثر من ٨٠ جنسية، ولم يسبق لها أن ميّزت بينهم في الرعاية والاهتمام، ودعت الرابطة الجميع إلى أهمية التعاون مع الجهات المختصة في المملكة من خلال التقيد بالأنظمة والتعليمات التي وُضعت لخدمة وفود الرحمن وتسهيل شؤونهم والرقي بخدماتهم مع اليقظة لأهداف مصادر التشويش والكذب التي باتت دَيْدَنَ كلِّ جاهل ومغرض ليمارس بها معتاده الخاسر والمكشوف.

واختتم البيان بالتأكيد مرة ثانية على أن الترتيبات اللازمة لاستقبال ١٨ ألف حاج من الجنسية السورية قد أتمت مع توفير كافة احتياجاتهم الطبية عبر مكتب شؤون حجاج سوريا، وذلك ليؤدوا فريضة الحج لهذا العام ١٤٣٩هـ.

التعاون الاسلامي

من جهتها أشادت الأمانة العامة لمنظمة التعاون الإسلامي بالبيان الصادر عن وزارة الحج والعمرة، المتضمن إنهاء الترتيبات المتبعة كافة لقدوم حوالي ١٨ ألف حاج من الجنسية السورية، يرافقهم ٨٥٠ عضواً من أعضاء الجهاز الطبي والإداري في مكتب شؤون حجاج سوريا، واستكمال جميع الترتيبات لخدمات واحتياجات الحجاج السوريين في (مكة المكرمة، والمدينة المنورة، والمشاعر المقدسة)، ولكامل العدد الذي سيقدم في موسم حج هذا العام ١٤٣٩هـ.

وأكدت الأمانة العامة أن هذا الجهد السعودي غير مستغرب تجاه الحجاج السوريين وغيرهم، وقال الأمين العام لمنظمة «التعاون الإسلامي» الدكتور يوسف بن أحمد العثيمين إن: «ما تقوم به حكومة المملكة العربية السعودية لتسهيل الحج والوصول للأماكن المقدسة، لجميع المسلمين دون تمييز، هو مبدأ ثابت سارت عليه المملكة العربية السعودية منذ تأسيسها»، مشيداً بما تجده المشاعر المقدسة وقاصدوها من الحجاج والمعتمرين والزوار، الذين يفدون من جميع الأقطار والمذاهب والطوائف الإسلامية، من اهتمام كبير من خادم الحرمين الشريفين الملك سلمان بن عبدالعزيز آل سعود، وولي عهده والأجهزة الحكومية السعودية كافة.

وأشاد أمين عام «التعاون الإسلامي» باستكمال وزارة الحج والعمرة ترتيبات أداء مواطني أكثر من ٨٠ دولة لفريضة الحج، بالاتفاق مع الجهات المعنية بشؤون الحج في تلك الدول، لتنظيم قدوم ما يقارب مليوني حاج لموسم هذا العام ١٤٣٩هـ، داعياً الله العزيز القدير أن يوفق الحجاج وأن يعينهم وأن يتقبل منهم حجهم.

شعار رابطة العالم الاسلامي

استنكار عام لإلقاء شرائح من لحم الخنزير أمام أحد مساجد روتشستر الأميركية

في مقدمة القضايا التي يتابعها مرصد الأزهر الشريف لمكافحة التطرف تأتي جرائم الكراهية وارتفاع معدلاتها وظاهرة الإسلاموفوبيا، وقد نقل المرصد عن صحيفة Star Tribune ومواقع إخبارية أخرى أن أحد الأشخاص بمدينة روتشستر الأميركية قام بإلقاء شرائح من لحم الخنزير أمام أحد المساجد بالمدينة.

وأضاف المرصد في بيان عبر صفحته الرسمية بـ «فيسبوك» أن ريجينا مصطفى، تعمل في مجلس إدارة مسجد أبو بكر الصديق وسط مدينة روتشستر الأميركية، قالت إنها لم تشهد مثل هذه الانتهاكات من قبل خلال السنوات التي عاشت فيها في مدينة روتشستر. وأضافت ريجينا: «هذه هي المرة الأولى التي يحدث فيها شيء مثل هذا، هذه صدمة لنا جميعًا «. وفي السياق ذاته تمت إحالة الواقعة إلى شرطة روتشستر للتحقيق فيها باعتبارها جريمة كراهية.

وحسب المرصد: قالت ريجينا إنها تشعر بالارتياح والطمأنينة وذلك بعد رد فعل جيرانها، بمن فيهم غير المسلمين، الذين وقفوا بجوار المسجد يوم الأحد لإظهار الدعم للمسلمين. وأضافت ريجينا، المرشحة لمنصب عمدة في مدينة مينيسوتا الجنوبية، وهي ثالث أكبر ولاية في الولايات المتحدة الأميركية حيث يبلغ عدد سكانها أكثر من ١١١ ألف نسمة «الشعور السائد الذي تشعر به في روتشستر هو الترحيب».

وأعرب مرصد الأزهر عن تقديره لمساندة المواطنين لجيرانهم المسلمين في مدينة روتشستر، كما يعرب عن استنكاره للإعتداء على المسجد، ويؤكد على ضرورة معاقبة مرتكبي جرائم الكراهية التي ترتكب في حق المواطنين بغض النظر عن اختلاف أديانهم أو ثقافاتهم أو أعراقهم، كما يؤكد المرصد في الوقت ذاته على أن هذه الأعمال المشينة تتنافى تمامًا مع كافة القوانين والأعراف وتعاليم الأديان المختلفة التي تدعو إلى احترام أتباع الديانات المختلفة وتؤكد على حقهم في ممارسة شعائر دينهم، دون التعرض لأي نوع من أنواع التضييق أو التمييز أو العنف أو الاضطهاد أو الإعتداء.

ويَهْيَبُ المرصد بضرورة ملاحقة الجاني في هذه القضية وتوقيع العقوبة المناسبة عليه حتى لاتتكرر مثل هذه الأفعال التي تهدد أمن المواطنين وتؤثر سلبًا على العلاقات الطيبة فيما بينهم وتمزق أواصر المحبة والرحمة بين الناس وتؤدي إلى زعزعة الإستقرار في هذه المجتمعات.

فحص ميداني لـ٢٥٠ ألف متر مربع مما تغطيه المكبرات الخارجية للمسجد الحرام

نجحت إدارة الصيانة والتشغيل بالمسجد الحرام بالتأكد من سلامة كافة الأنظمة الكهربائية والالكترونية والميكانيكية وفق الخطة السنوية المعمول بها داخل المسجد الحرام وساحاته الخارجية، حيث بيّن وكيل الإدارة للصيانة والتشغيل المهندس مشاري المسعودي أن الرئاسة وسعت مدى المكبرات الصوتية للحرم المكي إلى مواقع حديثة ومساحات مختلفة بمحيطه وساحته الخارجية، كاشفا من أن الرئاسة العامة لشؤون المسجد الحرام والمسجد النبوي عملت بكافة طاقتها وقدراتها التشغيلية لتغطية ما يزيد عن (٢٥٠) ألف متر مربع توزعت على خمسة مواقع مختلفة وهي: شارع أم القرى، شارع إبراهيم الخليل، ومنطقة الغزة، وطريق الملك عبد العزيز، وجرول بما يزيد عن (١٠٠) مكبر صوت وبأحجام مختلفة.

وأشار إلى أن رئاسة شؤون الحرمين أنهت صيانة (٣٢) ألف وحدة إضاءة والتأكد من عمل ٣٥٠ وحدة (تكييف)، وعدد(١٩٠) من السلالم الكهربائية المنتشرة في كافة أنحاء المسجد الحرام وعدد (١٧) مصعداً وعدد (٣٣٠٠) دورة مياه لخدمة قاصدي البيت العتيق.

ولفت المسعودي أن (٨٠٠٠) ألف مكبر صوت عملت خلال موسم رمضان السابق ليصل الصوت بدقة عالية لكافة زوار المسجد الحرام والمناطق المحيطة به.

وأوضح المسعودي أن إدارة الصيانة قامت بجولات ميدانية وعمليات فحص مختلفة بما يزيد على (٣٥٠٠) جولة تفقدية للتأكد من سلامة المنظومات الكهربائية والإلكترونية والميكانيكية.

فيما أشار بأن وحدات التبريد لماء زمزم المبارك تعمل بكافة طاقتها التشغيلية والتعقيمية لتقديم ماء زمزم المبارك لقاصدي المسجد الحرام.

وتجدر الإشارة أن رئاسة شؤون الحرمين ممثلة في إدارة الصيانة والتشغيل عملت على تركيب المكبرات الصوتية لحلقات الدروس العلمية بواقع (٢٣) موقعاً مختلفة أقيمت من خلالها (٦٢٤) حلقة درس توعوي وديني خلال(٣٠) يوماً، مع توفير كافة الإمكانيات التقنية والمكبرات الصوتية الحديثة لخدمة ضيوف الرحمن.

مما يجدر ذكره أن الرئاسة العامة لشؤون المسجد الحرام والمسجد النبوي ممثلة في إدارة الصيانة والتشغيل تعمل وفق خطة سنوية محكمة تنقسم إلى خطة شهرية وربع سنوية، ونصف سنوية، وسنوية.

و يسألونك في الدين

اختيار جنس الجنين

* ما حكم اختيار جنس الجنين من خلال التحكم بالكروموسومات؟ وهل هو جائز شرعاً أم لا؟

يونس المرعشلي - بيروت

- يجوز شرعاً محاولة استخدام الكروموسومات للتحكم باختيار جنس الجنين ذكورة أو أنوثة، وذلك قياساً على طفل الأنابيب وعلى معالجة الرجل العقيم وقياساً أيضاً على مداواة المريض بشكل عام الذي يتناول العقاقير والأدوية بهدف العلاج، مع التأكيد على أن الخلق والإنجاب والشفاء بيد الله وحده الذي قدر كل شيء، فهذه المحاولات لا تتعارض مع النصوص الشرعية ولا تعد تطاولاً على مشيئة الله رب العالمين أو إرادته وإنما من قبيل الأخذ بالأسباب ثم التوكل على الله العزيز الحكيم في الوصول إلى النتائج، فلا تناقض بين العلم والإيمان.. والله تعالى أعلم..

منع الحمل بغير علم الزوج

* ما حكم أخذ الزوجة وسائل منع الحمل بلا إذن من الزوج أو معرفته؟

سامر خ - بيروت

- لا يجوز شرعاً للزوجة أخذ وسيلة من وسائل منع الحمل المؤقتة بدون إذن زوجها، وكذلك لا يجوز للزوج أن يغافلها ويجعلها تتناول ما يمنع عنها الحمل دون علمها وإذنها، لأن طلب الولد حق لكل منهما، فلا يحق لأحدهما أن ينفرد بتحديد النسل، لكن بالتشاور، إلا إذا كان ذلك لحاجة شرعية كأن تتضرر الزوجة بالحمل ولا يكترث الزوج لذلك، أو كان فاسقاً ماجناً وكانت ترجو الانفصال، وهو كذلك إن كان في بيئة يخاف علي ذريته من الفساد، والله تعالى أعلم.

بناء المساجد لا يكون إلا من حلال

* هل يجوز بناء المساجد أو المدارس الدينية من قبل إنسان كسب ماله من حرام كالقمار أو الاحتيال؟

زاهي ق - بيروت

- لا شك أن بناء المساجد والمدارس وما شابهها طاعة من الطاعات وقربة من القربات الصالحة من الصالحات الطيبات ولكن الواجب على المسلم هو أن يقوم بهذه الطاعات والقربات عن طريق مال حلال طيب لا بمال حرام خبيث والا قيل له المثل المشهور «ليتها لم تزن ولم تتصدق»، والرسول ﷺ قد قال في الحث على الطيب (ان الله طيب ولا يقبل إلا طيبا) وقال في التخويف والتحذير والابعاد عن الحرام (كل لحم نبت من سحت فالنار أولى به) وليسأل الانسان نفسه طويلاً في هذا المجال كيف يثيب الله إنسانا سرق ونهب واغتصب وانتهب أو قامر ثم جاء ليبني مسجدا أو مدرسة أو مستشفى من ذلك المال الذي لصه أو كسبه عن طريق الميسر والقمار أو أي طريق خبيث آخر من طرق الكسب الحرام..؟!.

فتاوي شرعية بإشراف : نخبة من العلماء

الرجاء توجيه الأسئلة إلى العنوان التالي:
الإدارة والتحرير:
رمل الظريف - شارع الاستقلال
فاكس ٧٣٥٧٤٩ (٠١) -
ص. ب: ١١/٢٤٠٢
بيروت - لبنان
Email:Islamic@aliwaa.com.lb

مواقيت الصلاة

الفجر: ٣٥ د ٣ س | الشروق: ٣١ د ٥ س | الظهر: ٤١ د ١٢ س | العصر: ٢٦ د ٤ س | المغرب: ٥٧ د ٧ س | العشاء: ٣٣ د ٩ س

كلمات

على خلاف ما يتصوّرون

ان مهنة أبي لن تقيني العوز بالنسبة إلى طفل في مثل عمري، تشكل حافزاً على اضطهادي، بأذن صامت، فكأنها حبل ممدود من بيت يعاني العوز والفاقة، إلى ازقة واحياء في بيروت اطرقها صباح مساء، وعلى رغم المامي بالقراءة والكتابة في مرحلة مبكرة من الطفولة، واطلاعي على بعض مناحي التاريخ والجغرافيا لبلادي. فقد كنت احاول شق طريق بعيدة لعلها تكون باب المفر من اوصاب اشكو منها.

فعمدت والحال هذه إلى اقاصيص تحكي حكايا أطفال. تفوتني الساعة عناوينها. محكية بلغة الأطفال التي غالباً ما تركتني شلواً بلا حراك أو مشدوهاً يحدق في الفراغ أو متسائلاً في احايين كثيرة حول توفر إمكانية اللحاق بعربة حتى تقود إلى مكان آخر من هذا العالم حتى ابصر الوجه الثاني من القمر.. ما حاولت الارتداع عن هذا التساؤل بعد ان صار متفشياً في مسارب افكاري وخيالاتي الصبيانية، ومما زاد في رسوخه يد خفاش من خفافيش ليل الجهل المطبق. طاولتني ممسكة بتلابيب نفسي، دافعة بي الى مواجهة لا مناص منها لجبه اقاويل اتخذت مسار الخطأ الشائع حول انتمائي (المنطقي) ورواجها المستفحل وتفشيها بين أبناء السابلة في العاصمة وبين اقرانهم وحلانهم.

فمنطقتني النائية بقراها التي توحي بسلسلة اكواخ من صلصال وطين، هي غير ما يتصورون، وما يتقولون من انها خزان لذوي الحرف والمهن الحقيرة. ومنبت لكسحاء الشعب اللبناني! وكيف يكون ذلك؟ وانا الذي خبرتها ميدانياً وقرأت عنها في كتاب (الجغرافيا)... انها على خلاف ما (يتقولون). وبدون ان ادري. عولت على التصدي واطلاع من حولي على الحقائق، ولكن على قدر طاقتي الطفولية التي ارتضت بادئ ذي بدء بحكم صوري على أبناء السابلة والاتراب، قضى بتصويرهم على شاكلة بقع سوداء بسيطة في بياض خيال الطفولي ذي النقاء والصفاء والمساحات التي لا تحد.

د. رضا عنتر

تشكيل

معرض الفنانة هبة كلش لغة المفارقات او الاضداد

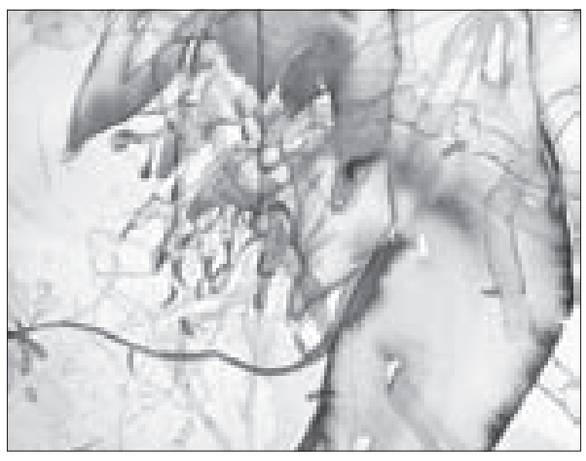

من المعرض

تفتح الفنانة «هبة كلش» (Hiba Kalache) قصائد اللون على الضوء لتتنفس، وبتشابك بين الخطوط التي تتصارع فيما بينها، وان تركت للون بهجته وللضوء شاعريته. الا انها تركت للتعبير اللوني حريته، ولتدرجات الضوء النسب الضرورية التي تمنحه البهجة، رغم تمزقه في بعض المساحات اللامتناهية، كخريطة تجددها كما ينبغي فنيا. لتكون كالمسرح الصامت في ظل الضوء ومساراته وابعاده، وحتى حركة الالوان المتوترة في بعض منها، كالمتلاشية بعد ذوبان او انصهار لمفهوم الالوان وفلسفتها في التشابه والتماثل وربط العلاقات فيما بينها. بل! كالحياة ومتناقضاتها تماما، وفي هذا نوع ابداعي من التمثيل الفني ضمن لوحة ذات مساحة محددة جعلت منها لونا متحررا قادرا على ترجمة كل الصراعات، وايضا كل ما هو يميل الى ابراز حركة الحياة على الارض.

تقنيات فنية معاصرة التزمت بها الفنانة «هبة كلش» فانتجت رسومات فلسفية ذات وجهات نظر لعالم متعدد الاوجه تبحث عنه في حركة الالوان وتفاعلها. كمادة مع مادة اخرة جامدة، لتعزيز جغرافية الرؤية التي تنفذها بعدة وسائل. اذ تستنبط من الخطوط التفاصيل الجزئية الاخرى الاكثر ترجمة لافكارها الفلسفية في الفن. كما انها تعتمد على منظورين، وهما التمثيل اللوني والموضوعية في الشكل. لخلق معادلات بين جغرافية المكان وتأثير ذلك على النفس التي تتخبط تائهة دون امكنتها. مما يخلق في اللوحة الحدث الفني المقروء بصريا وحسيا من المتلقي ومنها هي، كمترجمة لاحاسيس اللون والفلسفة التي اعتمدتها في مسارها الفني عبر هذا المعرض المتشكل من عدة نقاط مرتبطة نفسيا بمعنى اللون وابعاده ووجهة نظرها الفنية تجاهه. فهل تحاول ربط العلاقة بين الفن والجنون وقدرة اللوحة على تمثيل الوعي في فهم الجمال اللامتناهي.؟

تتناسب الوان لوحات الفنانة «هبه كلش» مع الطبيعة الهادئة والمتوترة، وان بوجهين يمثل كل منهما الانسان متجاوزة بذلك الخطاب التقني. لتوضح قيمة التوترات او الذبذبات في ترجمة الشكل او ترك اللون يتحرر، وفق الاسلوب الذي تمنحه فيه حريته على مساحة حددتها له وفق نسب الضوء. وبهذا تكون «هبة كلش» تكمش وتحرر ادواتها الفنية، كوسيلة لاعادة تجديد الذات الانسانية التي تلهث خلف الحركة حتى الفناء او التلاشي الكلي، وهذا الاسلوب التحفيزي الذي تتبعه هو لخلق المفارقات او الاضداد. لتقريب المفهوم الى الحس الفني، وتبسيطه ضمن لوحة هي جغرافيا الشكل واللون والضوء، والمادة التي تحرر في فضاءات متخيلة من اجل الاصلاح النفسي من خلال الفن او لتكوين ذاتي ابتكاري لاحاسيس تتشكل تلقائيا مع اللون الذي تحاكيه «هبه كلش» بفلسفة خاصة.

لماذا ننسى الحقيقة ان كانت اللوحة الوهم امامنا؟ ولماذا ننسى قيمة الصراعات ان كان التنافس اللوني يتشكل بصريا امامنا بمتاهة تساؤلية لا تنتهي؟ لذلك يجب ان نفكر في موضوع اللوحة الفني عامة التي تتمثل من خلال عناصرها المختارة بدقة وعناصرها الحسية المتحررة الاخرى. وربما يرى المتلقي البساطة في اللوحة. الا ان للمادة فيها دورها الاساسي والموضوعي جماليا من خلال ما يمثله كل لون، وعبر طبيعته الشفافة في عالم اللوحة او العالم الاخر الممثل لها، وهو العالم البشري الذي تفتش فيه «هبة كلش» عن القيم الجمالية والانسانية/ والتلاحم بين الاضداد لضمان الاستمرارية او للحفاظ على جغرافيات تندثر، وتتجدد نبحث عنه في لوحات غارقة بالتمثيل الفني المعالج للنفس من خلال اعادة بناء اللون في كل مرة، ونسبه الرياضية وحركته وقدرته على المحاكاة.

معرض الفنانة «هبة كلش» (Hiba Kalache) في غاليري «صالح بركات».

ضحى عبدالرؤوف المل
dohamol@hotmail.com

قلب على ورق

إلى صديقتي الشابة ميرنا إيراني

سهام قليلات شقير

أسيلة الوجنتين كحيلة العينين في ابتسامتها براءة وصفاء لو جالستها تشعر انها صديقة الطفولة والصبا بالإخلاص والوفاء هي مع الصغار طفلة جميلة تلاعبهم تمازحهم يحبونها من أول لقاء تراها مع من في عمرها متفائلة بالحياة لا تنظر إلا للكأس المليء بالماء مع الكبار تسمع كلامها عبراً وسكوتها فكراً كأنها حكيمة الحكماء في كلامها طراوة وفي معانيها حلاوة يُسرُّ بوجودها كل الجلساء دائماً انيقة المظهر دون الاغفال عن المناسبات دون أي غلواء متصالحة مع ذاتها لذا تراها مع كل النّاس بنفسية ملؤها إكتفاء لعمرها ما شغلها المجتمع بالحديث إلا بالناجع والنافع والثناء لذا ترى صديقاتها من مختلف الاعمار يحبونها لأنها لا تعرف الهجاء والمثل الصادق انا في عمر والدتها عندما ألقاها افرح بهذا اللقاء اكلمها كأنها ابنتي حبها في قلبي حتى لو لزم الأمر انصحها بالآراء وهي تعتبرني كوالدتها تتقبل مني كل نصيحة بمحبة دون رياء احسست معها ان الصداقة لا تقاس بالأعمار بل بعقول العقلاء يا صديقتي العزيزة ايتها الصبية الجميلة مثلك ليس بالغنى عنهم استغناء لأنك صادقة بكل تصرفاتك والأجمل من جمالك تعاملك مع الأصدقاء ولأنك استطعت ان تجسدي معنى الصداقة دائماً بشهادة مني وامضاء أينما كنت واينما حللت اسمع عنك مديح الأخلاق وحسن الثناء يا عزيزتي ابقي كما أنت وكما العهد بك دائماً تعاملاً مع الجميع بالمحبة والولاء هنيئاً لزوجك بك لأنك بالنسبة له وللعائلة الكريمة نعمة نعماء حماك الله تعالى من شر الحاسدين وابعد عنك كل شر وبلاء

تحوّلات القيَم الشعرية بين الشرق والغرب

ليس ثمة إجابة يمكننا استلهامها ضمن تساؤلات الشاعر العربي منذ حركة النهضة عن تحولات القيم الشعرية بين الشرق والغرب، هذا إذا اعتبرنا أن الثقافة العربية تتعامل مع الشعر باعتباره جزءاً من نظرية المعرفة، وهو أمر لم يكن واضحاً في أية لحظة من تاريخ النقد العربي، حيث اعتمد النقد العربي كلية على نظرية البلاغة وعلوم اللغة في بناء موقفه الجمالي والفلسفي من الفنون عموماً ومن الشعر بخاصة.

الفلاسفة «المسلمون» وحدهم مَنْ تحدث عن رؤية «ميتا شعرية» لذلك الجوهر الذي رأوه واحداً من أرقى التعبيرات الإنسانية عن مفهوم اللذة. ومن المدهش أن تكون الرؤية النقدية للشعر العربي لدى ابن سينا والفارابي مثلاً، وقد تشكلت قبل ما يقرب من عشرة قرون، أقرب إلى أحدث المناهج النقدية من تلك النظريات التي تعلّقت بأذيال أحدث المذاهب في نظرية اللغة.

طبعاً قد يتبدى هذا التقارب نتاجاً لتأثر الفلاسفة المسلمين بأرسطو، لكنهم بإجماع فلاسفة الجمال، لم يكونوا مِنْ نَقَلَتِه. وأظن أن هذه المقاربات في الثقافة الشرقية كانت ولا زالت تعمل تحت وطأة مناهج استشراقية تواشجت وتناقضت بالقوة نفسها مع رائحة الغازي المقيم الذي يعد أعلى تمثيلات القوة في الحضارة الغربية، على رغم أن شعر تلك المركزية وفنونها عموماً، عملت بتناقض ربما كان جذرياً مع تمثيلات القوة كافة، فضلاً عن أن تلك التصورات ارتبطت بحداثة تسلحت بمعرفة اعتبرت أن الأسطورة عدوها الأول، مقابل رائحة الشرق التي لا زالت تستخرج التاريخ من سلة الخرافة. ولن يتبين قارئ النص العربي بسهولة تلك الأسباب التي جعلت رائحة الاستشراق ذات نفاذية تتجاوز حدود الانسحاق أمام صورة الغازي الذي ترك الأرض لكنه سكن بقية التفاصيل.

«غرائبية الشرق»، بتعبير إدوارد سعيد، لم تكن عاصماً من وصفه بالبدائية، التي تبدو، لعدم انضباطها، خارج التاريخ المدوّن. لكن الشاعر سيظل شغوفاً بمزيد من السحرية وهو يتابع نموذجاً معرفياً وإنسانياً فوق مستوى الإدانة تمثله أسطورة القوة، سواء كان في سلوك الغازي الذي يبحث بطريقته عن اللذة، أو في النقيض الذي يتجسد في الفتنة بقصص الضحايا من المشرقيين الذين ذهبوا مسحورين خلف نماذج شعرية تبدت في نصوص استعراضية باذخة كما في «الديوان الشرقي» لغوته مثلاً. ولن يكون غريباً، في هذا السياق، أن يحتفي رجل بقامة عبدالغفار مكاوي بترجمة غوته لقصيدة فريدة للشاعر العربي تأبط شراً ضمن معركة نُصبت رحاها عام ١٩٦٩ على صفحات مجلة «المجلة»، عندما كتب يحيى حقي مشيداً بذلك الإنجاز. يقول مطلع القصيدة: «إن بالشِعْب الذي دون سُلَّع/ لقتيلاً دمه ما يطل».

رأى حقي أن ترجمة غوته ومكاوي أعادت قصيدة تأبط شراً إلى الحياة وكشفت الكثير من عورات الشعر العربي، لاسيما وأن غوته قام بإعادة ترتيب الأبيات فكشف عن فكرة التفكك في القصيدة الكلاسيكية. فما كان من الشيخ محمود شاكر إلا أن كتب خمس مقالات مطوّلة رداً على يحيى ومكاوي، وهي المقالات التي مثّلت في ما بعد قوام كتابه المهم «نمط صعب، ونمط مخيف». فهل كان الشيخ شاكر يملك مراجعة مكاوي على هذا النحو، ثم يصف ترجمته بأنها «بلغت غايتها من الركاكة والسقم»؛ بعد أن يطلب الغفران الإلهي «لكاتب هذا وقارئه»، حيث أنه في رأيه الإجمالي: «كلام بغير زمام ولا خطام».

لا أريد هنا أن أسترسل في قراءة ميتا شعرية لفكرة «الشرق» عبر نماذج تضج بالتزييف والمنبرية، وتبدو محملة بتاريخ مثقل بالقمع أمام سطوة مفهوم القوة. وسيظل مدهشاً أن يخوض شعراء ومفكرون عرب معارك دونكيشوتية تنتهي عادة إلى احتقار المشتركات الإنسانية كافة في النص الشعري تحت وطأة تلك التمايزات ذات الترجيع القوموي البغيض. هؤلاء الشعراء لم تتسع مخيلتهم أبداً للحاضر؛ إلا من خلال الماضي، ومع ذلك يحضر لديهم هذا الماضي كحقيقة مضارعة تستبسل في تأميم المستقبل. وأظن أن قصيدة النثر وهي تتخلق كنمط لا حيوي، عسفت، ربما بالمصادفة نفسها، بالكثير من أراجيح الخصوصية ذات الترجيع السياسي فبدت أقرب الأشكال الفنية المركبة إلى مفهوم النص الإنساني المنفتح على ذلك الجرح الذي لم يكن قصراً على الهويات المجرحة؛ بل شمل الإنسان في كل مكان.

وربما كان أهم ما فعلته الفلسفة العربية أنها بنأيها عن القراءة المقدسة للشعر عززت مشتركات النص من دون إهدار فكرة الخصوصية، حيث عملت على تعميق عنصرين أساسيين هما: «المحاكاة والتخييل»، وهما يمثلان أعلى المشتركات الإنسانية الممكنة. على أن الاقتراب من الحقيقة الشعرية في الثقافات كافة سيظل حلماً طالما كان الشاعر نفسه يجسد وعيه عبر تصورات ممكنة لمفهوم الخصوصية الروحية في إطار تصورات جماعته البشرية من دون إخضاع النص لثنائيات تبدو ذات ترجيعات شبه عنصرية.

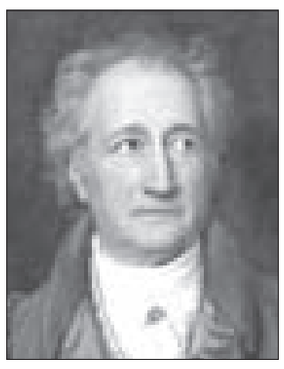

غوته

ادوارد سعيد

وعلى رغم أن الشعر يصنف كواحد من إفرازات اللاعقلانية؛ إلا أن نماذجه لدى الآخر الغربي لم تكن في أي لحظة تمثيلاً لوقاحة المركزية الأوروبية. من هنا بدت تلك النماذج المتعاطفة مع الشرق وكأنها انتصار لثقافات مركزية أهانها التاريخ، وربما هذا ما دفع شاعراً اعترافيا بحجم بول فاليري إلى القول: «إن أوروبا ما هي إلا مجرد قبعة ناتئة من آسيا».

محمود قرني

إعلانات رسمية

إعلان
تعلن كهرباء لبنان عن رغبتها في اجراء استدراج عروض عائد لإضافة مكاتب جديدة إلى مبنى قسم جبيل.
يمكن للراغبين في الاشتراك باستدراج العروض المذكور أعلاه الحصول على نسخة من دفتر الشروط من مصلحة الديوان - أمانة السر - الطابق ١٢ (غرفة ١٢٢٣)، مبنى كهرباء لبنان - طريق النهر وذلك لقاء مبلغ قدره /٣٠,٠٠٠/ل.ل.
تسلم العروض باليد إلى أمانة سر كهرباء لبنان - طريق النهر - الطابق «١٢» - المبنى المركزي (غرفة ١٢٢٣).
علماً إن آخر موعد لتقديم العروض هو نهار الجمعة الواقع في ٢٠١٨/٧/٢٧ عند نهاية الدوام الرسمي الساعة ١١,٠٠ قبل الظهر.
بيروت في ٢٠١٨/٦/٢٨
بتفويض من المدير العام
مدير الشؤون المشتركة بالإنابة
المهندس واصف حنيني
(التكليف ١٤٠٠)

إعلان عن اجراء مناقصة عمومية
في تمام الساعة التاسعة من يوم الثلاثاء الواقع فيه ٢٠١٨/٧/١٠ العاشر من شهر تموز عام ٢٠١٨، يجري مجلس الجنوب مناقصة عمومية، لتلزيم أشغال مائية (بناء قصر مائي سعة ٣٠٠م٣ وتجهيز البئر) في بلدة: دير قانون النهر - قضاء صور، على أساس التنزيل المئوي.
يمكن للمتعهدين المصنفين بالدرجة الأولى لأشغال مائية والراغبين بالاشتراك في هذه المناقصة الحضور إلى الإدارة أثناء الدوام الرسمي للحصول على الملف الكامل للاشغال لدى قلم المصلحة الفنية بعد تسديد ثمن الملف.
ترسل العروض بالبريد المضمون أو تسلم باليد على أن تصل وتسجل في قلم المدير العام لمجلس الجنوب قبل الساعة الثانية عشرة من آخر يوم عمل يسبق التاريخ المحدد لاجراء المناقصة.
رئيس مجلس الجنوب
قبلان قبلان
(التكليف ١٤١٧)

إعلان عن اجراء مناقصة عمومية
في تمام الساعة التاسعة من يوم الثلاثاء الواقع فيه ٢٠١٨/٧/١٠ العاشر من شهر تموز عام ٢٠١٨، يجري مجلس الجنوب مناقصة عمومية، لتلزيم أشغال كهربائية في بلدة: فرون - قضاء: بنت جبيل، على أساس التنزيل المئوي.
يمكن للمتعهدين المصنفين بالدرجة الثالثة لأشغال كهربائية والراغبين بالاشتراك في هذه المناقصة الحضور إلى الإدارة أثناء الدوام الرسمي للحصول على الملف الكامل للاشغال لدى قلم المصلحة الفنية بعد تسديد ثمن الملف.
ترسل العروض بالبريد المضمون أو تسلم باليد على أن تصل وتسجل في قلم المدير العام لمجلس الجنوب قبل الساعة الثانية عشرة من آخر يوم عمل يسبق التاريخ المحدد لاجراء المناقصة.
رئيس مجلس الجنوب
قبلان قبلان
(التكليف ١٤١٧)

إعلان عن اجراء مناقصة عمومية
في تمام الساعة التاسعة من يوم الثلاثاء الواقع فيه ٢٠١٨/٧/١٠ العاشر من شهر تموز عام ٢٠١٨، يجري مجلس الجنوب مناقصة عمومية، لتلزيم أشغال كهربائية في بلدة: شقرا - قضاء: بنت جبيل، على أساس التنزيل المئوي.
يمكن للمتعهدين المصنفين بالدرجة الأولى لأشغال كهربائية والراغبين بالاشتراك في هذه المناقصة الحضور إلى الإدارة أثناء الدوام الرسمي للحصول على الملف الكامل للاشغال لدى قلم المصلحة الفنية بعد تسديد ثمن الملف.
ترسل العروض بالبريد المضمون أو تسلم باليد على أن تصل وتسجل في قلم المدير العام لمجلس الجنوب قبل الساعة الثانية عشرة من آخر يوم عمل يسبق التاريخ المحدد لاجراء المناقصة.
رئيس مجلس الجنوب
قبلان قبلان
(التكليف ١٤١٧)

إعلان عن اجراء مناقصة عمومية
في تمام الساعة التاسعة من يوم الثلاثاء الواقع فيه ٢٠١٨/٧/١٠ العاشر من شهر تموز عام ٢٠١٨، يجري مجلس الجنوب مناقصة عمومية، لتلزيم أشغال كهربائية في بلدة: الخرطوم - قضاء صيدا، على أساس التنزيل المئوي.
يمكن للمتعهدين المصنفين بالدرجة الثالثة لأشغال كهربائية والراغبين بالاشتراك في هذه المناقصة الحضور إلى الإدارة أثناء الدوام الرسمي للحصول على الملف الكامل للاشغال لدى قلم المصلحة الفنية بعد تسديد ثمن الملف.
ترسل العروض بالبريد المضمون أو تسلم باليد على أن تصل وتسجل في قلم المدير العام لمجلس الجنوب قبل الساعة الثانية عشرة من آخر يوم عمل يسبق التاريخ المحدد لاجراء المناقصة.
رئيس مجلس الجنوب
قبلان قبلان
(التكليف ١٤١٧)

إعلان دعوى لاجتماع
يدعو مجلس إدارة الجمعية التعاونية لنحالي جبل عامل الجمعية العمومية لعقد اجتماع لها نهار الجمعة بتاريخ ٢٠١٨/٧/٧ لانتخاب هيئة إدارية جديدة في مكتبة بلدية مجدل سلم عند الساعة السادسة عصراً وفي حال عدم اكتمال النصاب القانوني يؤجل الاجتماع إلى الجمعة التالية في ٢٠١٨/٧/١٤ في نفس المكان والزمان، وتعتبر الجلسة قانونية بمن حضر.

إعلان بيع بالمعاملة ٢٠١٣/٦٧٣
محكمة تنفيذ عقود السيّارات
في بيروت برئاسة
القاضي جويل عيسى الخوري
تباع بالمزاد العلني نهار الاثنين في ٢٠١٨/٧/١٦ ابتداء من الساعة ٢,٣٠ بعد الظهر سيارة المنفذ عليه زكريا محمّد غازي خطيب ماركة كيا ريو موديل ٢٠١٢ رقم /٤٤٩١٣٤/ج الخصوصية تحصيلاً لدين طالب التنفيذ بنك بيبلوس ش.م.ل وكيله المحامي عامر عبيد البالغ /١٣٨٨٨/$ عدا اللواحق والمخمنة بمبلغ /٢٩٥٠/$ والمطروحة للمرة الثانية بسعر /٢٣٠٠/$ أو ما يعادلها بالعملة الوطنية ويترتب عليها ميكانيك منذ العام ٢٠١٢.
فعلى الراغب بالشراء الحضور بالموعد المحدد إلى مرآب مجاعص في بيروت خلف قصر العدل مصحوباً بالثمن نقداً أو شيك مصرفي و٥٪ رسم بلدي.
رئيس القلم / أسامة حمية

إعلان بيع بالمعاملة ٢٠١٦/٦٩٦
محكمة تنفيذ عقود السيّارات
في بيروت برئاسة
القاضي جويل عيسى الخوري
تباع بالمزاد العلني نهار الثلاثاء في ٢٠١٨/٧/١٧ ابتداء من الساعة ٢,٣٠ بعد الظهر سيّارة المنفذ عليه علي يوسف بدران ماركة مرسيدس C-180 COMPRESSOR موديل ٢٠٠٣ رقم /١٥١١٧٥/ن الخصوصية تحصيلاً لدين طالب التنفيذ بنك بيبلوس ش.م.ل. وكيله المحامي عامر عبيد البالغ /٩٧٨٩/$ عدا اللواحق والمخمنة بمبلغ /٦٥٧٤/$ والمطروحة للمرة الثانية بسعر /٤٠٠٠/$ أو ما يعادلها بالعملة الوطنية ويترتب عليها ميكانيك منذ العام ٢٠١٤.
فعلى الراغب بالشراء الحضور بالموعد المحدد إلى مرآب شارل الحلو في بيروت مصحوباً بالثمن نقداً أو شيك مصرفي و٥٪ رسم بلدي.
رئيس القلم/ أسامة حمية

إعلان
تعلن شركة كهرباء لبنان الشمالي المغفلة - القاديشا عن استدراج للعروض لشراء مكيفات هواء ١٢,٠٠٠ - ١٨,٠٠٠ - ٢٤,٠٠٠ - ٤٨,٠٠٠ BTU (عدد ١٨)، وذلك وفق المواصفات الفنية والشروط الادارية المحددة في دفتر الشروط الذي يُمكن الحصول على نسخة عنه لقاء مئتا ألف ليرة لبنانية (تضاف TVA) من دائرة الشؤون المشتركة في مركز الشركة في البحصاص ما بين الساعة ٨ صباحاً و١٢ ظهراً من كل يوم عمل.
تقدّم العروض في أمانة السر في القاديشا - البحصاص.
تنتهي مُدّة تقديم العروض يوم السبت الواقع فيه ٢٨ تموز ٢٠١٨ الساعة ١٢ ظهراً ضمناً.
مدير القاديشا
المهندس عبد الرحمن مواس
بالتكليف
(التكليف ١٣٦٦)

إعلان تلزيم (للمرة الثانية)
رقم الصادر: ٩٩٣/ص٢
رقم الملف: ٢٠١٨/٢٨٦٩
تعلن المديرية العامة للموارد المائية والكهربائية، عن إعادة إجراء تلزيم بطريقة استدراج عروض على أساس تنزيل مئوي على أسعار الإدارة حده الأقصى ٢٠٪ عشرون بالمئة، بناء لموافقة المدير العام للموارد المائية والكهربائية بتاريخ ٢٠١٨/٦/٢٧، لتنفيذ مشروع اشغال إنشاء محقن للري في بلدة بزعون - نبع البحيص - قضاء بشري.
تجرى عملية التلزيم في الساعة التاسعة من يوم الثلاثاء الواقع في ٢٠١٨/٧/٣١.
فعلى المتعهدين المصنفين وفقاً لأحكام المرسوم رقم ٣٦٨٨ تاريخ ١٩٦٦/١/٢٥ في الدرجة الرابعة على الأقل لتنفيذ صفقات الاشغال المائية الذين لا يوجد بعهدتهم أكثر من أربع صفقات مائية لم يجر استلامها مؤقتاً بعد، الراغبين بالاشتراك بهذا التلزيم تقديم عروضهم قبل الساعة الثانية عشر من آخر يوم عمل يسبق اليوم المحدد لجلسة فض العروض - وفق نصوص دفتر الشروط الخاص الذي يمكن الاطلاع والحصول عليه في المديرية العامة للموارد المائية والكهربائية - مصلحة الديوان - كورنيش النهر.
بيروت في ٢٨ حزيران ٢٠١٨
المدير العام
للموارد المائية والكهربائية
د. فادي جورج قمير
(التكليف ١٤١٤)

إعلان بيع بالمعاملة ٢٠١٨/٢٣٠
محكمة تنفيذ عقود السيّارات
في بيروت برئاسة
القاضي جويل عيسى الخوري
تباع بالمزاد العلني نهار الاثنين في ٢٠١٨/٧/١٦ ابتداء من الساعة ٣,٠٠ بعد الظهر سيّارة المنفذ عليه نعيم عزيز أبومرعي ماركة هيونداي i10 موديل ٢٠١٥ رقم /٣٣٣٥٢٠/ب الخصوصية تحصيلاً لدين طالب التنفيذ بنك عودة ش.م.ل. وكيله المحامي اندره نهرا البالغ /٥٩٥٦,٨٨/$ عدا اللواحق والمخمنة بمبلغ /٥١٣٨/$ والمطروحة بسعر /٣٥٠٠/$ أو ما يعادلها بالعملة الوطنية وان رسوم الميكانيك قد بلغت حوالى /١,٦٦٨,٠٠٠/ل.ل.
فعلى الراغب بالشراء الحضور بالموعد المحدد إلى مرآب مجاعص في بيروت خلف قصر العدل مصحوباً بالثمن نقداً أو شيك مصرفي و٥٪ رسم بلدي.
رئيس القلم/ أسامة حمية

إعلان
عن المدير العام للشؤون العقارية بالتكليف
يعلن مدير عام الشؤون العقارية بالتكليف، عن إعادة تكوين الصحيفة العقارية المفقودة للعقار رقم ١٤١٠ من منطقة السفيرة والعائدة ملكيته للسيد حسن عبد الغني هرموش بالطريقة الإدارية وفقاً لأحكام المادة الثانية الجديدة من المرسوم الاشتراعي رقم ٧٧/٣٧ والمعدلة بالقانون رقم ١٩٩٦/٥٠٩.
لكل صاحب مصلحة أو حق أن يعترض على قرار إعادة التكوين باستدعاء يقدم إلى حضرة أمين السجل العقاري في الشمال خلال مهلة ثلاثة أشهر من تاريخ نشر هذا الإعلان.
مدير عام الشؤون العقارية
بالتكليف/ جورج المعراوي

إعلان عن اجراء مناقصة عمومية
في تمام الساعة التاسعة من يوم الثلاثاء الواقع فيه ٢٠١٨/٧/١٠ العاشر من شهر تموز عام ٢٠١٨، يجري مجلس الجنوب مناقصة عمومية، لتلزيم أشغال مائية (إنشاء خزّان سعة ٢٠٠م٣ وخط ضخ ومحطة ضخ) في بلدة: جويا - قضاء صور، على أساس التنزيل المئوي.
يمكن للمتعهدين المصنفين بالدرجة الأولى لأشغال مائية والراغبين بالاشتراك في هذه المناقصة الحضور إلى الإدارة أثناء الدوام الرسمي للحصول على الملف الكامل للاشغال لدى قلم المصلحة الفنية بعد تسديد ثمن الملف.
ترسل العروض بالبريد المضمون أو تسلم باليد على أن تصل وتسجل في قلم المدير العام لمجلس الجنوب قبل الساعة الثانية عشرة من آخر يوم عمل يسبق التاريخ المحدد لاجراء المناقصة.
رئيس مجلس الجنوب
قبلان قبلان
(التكليف ١٤١٧)

إعلان
صادر عن المحكمة الشرعية السنية
في عرسال إلى مجهول المقام
حسين إسماعيل الحجيري
يقتضي حضورك إلى هذه المحكمة لاستلام الأوراق الخاصة بك في الدعوى المقامة عليك من صالحة عبد الله الحجيري بمادة نفقة زوجة وولدين برقم ٣٩ مدور وقد حدّد موعد للنظر فيها الساعة العاشرة من يوم الخميس الواقع في ٢٠١٨/٨/٢ وإذا لم تحضر في الموعد المحدد يجري بحقك الايجاب القانوني.
رئيس القلم / الشيخ محمّد كرنبي

إعلان
صادر عن المحكمة الشرعية السنية
في بيروت غرفة فضيلة القاضي
الشيخ عبد العزيز الشافعي
إلى مجهول المقام محمّد عبد الله محمّد الكيشوان
يقتضي حضورك إلى هذه المحكمة لاستلام الأوراق الخاصة بك في الدعوى المقامة عليك من ابتسام حيدر الكردي بمادة إثبات طلاق برقم ٦١٤ تبادل لوائح، فعليك تعيين مقام مختار لك ضمن نطاق المحكمة، وفي حال تخلفك يعتبر قلم هذه المحكمة مقاماً مختاراً لك ويجري ابلاغك جميع الأوراق بواسطته.
وكتب في ٢٠١٨/٦/٢٧
قاضي بيروت الشرعي
الشيخ عبدالعزيز أحمد الشافعي

إعلان
صادر عن المحكمة الشرعية السنية
في بيروت غرفة فضيلة القاضي
الشيخ عبد العزيز الشافعي
إلى مجهول المقام مسعود حسين
يقتضي حضورك إلى هذه المحكمة لاستلام الأوراق الخاصة بك في الدعوى المقامة عليك من مريم محيي الدين شعبان بمادة إثبات طلاق برقم ٨٧٧ تبادل لوائح، فعليك تعيين مقام مختار لك ضمن نطاق المحكمة، وفي حال تخلفك يعتبر قلم هذه المحكمة مقاماً مختاراً لك ويجري ابلاغك جميع الأوراق بواسطته.
وكتب في ٢٠١٨/٦/٢٧
قاضي بيروت الشرعي
الشيخ عبدالعزيز أحمد الشافعي

نشرة اعلامية صادرة عن الهيئة الادارية في نادي الانصار الرياضي

تدعو الهيئة الادارية لنادي الانصار الرياضي أعضاء الهيئة العامة لحضور الجلسة الاستثنائية لانتخاب خمسة اعضاء جدد للهيئة الادارية بدلا من الاعضاء المستقيلين، وذلك تمام الساعة السادسة عصرا من يوم الثلاثاء الموافق في السابع من آب ٢٠١٨ في فندق (الغولدن توليب - الجناح).
وفي حال لم يكتمل النصاب في الجلسة (أكثرية الثلثين ممن يحق لهم التصويت) تكون الهيئة العامة مدعوة حكما للانعقاد بعد اسبوع في الزمان والمكان عينهما بنصاب الاكثرية المطلقة (النصف زائد واحد ممن يحق لهم التصويت) واذا لم يكتمل النصاب في الجلسة الثانية تكون الهيئة العامة مدعوة حكما للانعقاد في جلسة ثالثة بعد أسبوع في الزمان والمكان عينهما (النصاب بمن حضر).

شروط الترشيح:

- أن يكون عضوا في الهيئة العامة ومضى على انتسابه اكثر من سنة.
- ان يكون مسددا لجميع اشتراكاته لغاية سنة ٢٠١٧ قبل بدئ الجلسة.
- تقدم طلبات الترشيح خطيا الى امانة السر في مكتب النادي -الطريق الجديدة شارع الربعة بناية عيتاني الطابق الثاني - من قبل المرشح وموقعة منه.
- تنتهي مهلة الترشيح قبل جلسة الانتخاب بثلاثة ايام أي قبل ٧٢ ساعة.
- لا تقبل الوكالة او التفويض او المراسلة للقيام بواجب الانتخاب.

المستندات المرفقة في الطلب فهي التالية:

١- طلب ترشيح (كما ذكر سابقا)
٢- إخراج قيد او صورة عن الهوية + صورة شمسية عدد ٢
٣- سجل عدلي لا يتعدى تاريخ صدوره عن ثلاثة أشهر.

بيروت في ٢ تموز ٢٠١٨
اللجنة الاعلامية في نادي الانصار الرياضي

مفقود

تفيد شركة لارينا سرفيسز عن فرار عمال من التابعية البنغلاديشية:
1- Mohamad liton
2- ABDUL SAHAR
3- MD Hasib-Sheikh
4- Mohammad Mamun Mia
5- FOIZ ULLAH
6- Mohammad Rashid
7- Nurul Alam
8- Mohammad Parpej
9- Mohammad Jahangir
10- MD CHOWDHORY
لمن يعلم عنهم شيئاً
يرجى الاتصال: 01/377918

تفيد شركة لارينا سرفيسز عن فرار عمال من التابعية البنغلاديشية:
1- NUR MIA
2- BACHU MIA
3- HASAN
4- IQBAL
5- SADDAM HOSSAIN
6- REJAUL KARIM
7- AMIR HOSSAN
8- SEYED SHARIFUR
9- MOHAMMED KASHEM
10- GASIN
لمن يعلم عنهم شيئاً
يرجى الاتصال: 01/377918

هرب الخادمة البنغلاديشية
SELINA AKTER
من منزل مخدومها فمن يجدها الاتصال ٠٣/٩٧٥٣٤٩

فر العمال المذكورون أدناه من الجنسية البنغلادشية من معمل شركة ليماتيك في الناعمة وهم تحت كفالة الشركة:
LITON ALAUDDIN
AL MAMUN
MOHIN UDDIN
MOHAMMED SHAMIM
AHMED
ALAMGIR
MOHAMMAD TAREK
MIAH
OBAIDUR RAHMAN
لمن يعرف عنهم ابلاغ
ممثل الشركة السيد محمد فقيه
هاتف: 03/698899
تحت طائلة الملاحقة القانونية
لمن يستخدمهم

وفيات

زوجته: ربيكا عقل
والده: جورج ضوّ
والدته: جوزفين سلامة
أولاده: جورج رافايل
وعائلات ضوّ، سلامة، عقل، العدومكداشي، سعادة وأنسباؤهم وعموم عائلات الليلكي والمريجة وتحويطة الغدير والعاقورة وأنسباؤهم في الوطن والمهجر ينعون اليكم بمزيد من الحزن والاسى فقيدهم الغالي المرحوم

الدكتور أنطون جورج ضوّ

تقبل التعازي يومي الأربعاء والخميس ٤ و٥ تموز ٢٠١٨، في صالون كنيسة القديسة رفقا، السهيلة، من الساعة الثالثة بعد الظهر ولغاية الثامنة مساءً.

شربل جعجع وعائلته
وريمان الهاشم أرملة شقيقها المرحوم عصام جعجع
وعائلات الأسمر، جعجع، مبيّض، طوق، زيدان، غصن، الهاشم، شديد وأنسباؤهم ينعون إليكم الراقدة على رجاء القيامة المرحومة

نظيرة طنوس جعجع

تقبل التعازي اليوم الثلاثاء ٣ الجاري، إبتداءً من الساعة الحادية عشرة قبل الظهر ولغاية الساعة السابعة مساءً، في صالون كنيسة مار أش

اللواء

يومية سياسية عربية

العميد المؤسس
عبد الغني سلام
(١٩٦٢ ـ ٢٠١٧)
المدير العام
د. ماجد منيمنه
المدير المسؤول
طارق دملج

رئيس التحرير
صلاح سلام
المدير الاداري
عدنان غلاييني
المدير التجاري
ناجي حطب

الإدارة والتحرير والإعلانات
الظريف – شارع الاستقلال
خطوط مجمعة
ت : ٠١/٧٣٥٧٤٥
فاكس : ٠١/٧٣٥٧٤٩
ص.ب: ٢٤٠٢-١١ـ بيروت
رئيس قسم الاخراج: **محمود غندور**

مكاتب المناطق
طرابلس – ت: ٠٦/٦٢٩٤٠١
صيدا – ت: ٧٢٩٥٩٩
٠٧/٧٢٩٥٩٠
مرجعيون – ت:٠٧/٨٣٥٨٥٥
البقاع ت: ٠٨/ ٥٤٣٢١٧
بعلبك ت: ٠٨ / ٣٧١٩٩٤

مكتب القاهرة
القاهرة – شارع صلاح سالم
ت:٢٠٢-٤٠٥٠٥٥٣
aliwaacairoof@hotmail.com

التوزيع
الشركة اللبنانية لتوزيع
الصحف و المطبوعات
تلفون: ٠١/٣٦٨٠٠٧ – ٠١/٣٦١٥١٧

http://www.aliwaa.com – Email: events@aliwaa.com.lb

تصدر عن دار اللواء للصحافة والنشر ش.م.ل

الثلاثاء ٣ تموز ٢٠١٨م – الموافق ١٩ شوال ١٤٣٩هـ

AL-LIWAA Mardi 3/7/2018

سوريا ٢٠ ل.س – الاردن ٣٠٠ فلس – قطر ٣ ريالات – الامارات العربية ٣ دراهم – مسقط ٤٠٠ بيزة ـ السعودية ٣ ريالات ـ العراق ٣٠٠ فلس ـ ليبيا ٣٠٠ درهم ـ مصر ٢ جنيه ـ الكويت ٣٠٠ فلس ـ البحرين ٣٠٠ فلس ـ اليمن ٨ ريال

Australia 2 Dollars – Austria 2 € – Belgium 2 € – Cyprus 75 P – Denemark 2 € – France 2 € – Great Britain 1.25 Pound – Greece 1 € – Italy 2 € – Spain 2 €

حكايات الناس

تكتبها اليوم: ليلى بديم

نحتاج إلى هامات الكبار؟!

سقط المجتمع العربي سقطة تحتاج إلى هامات من الكبار.. مثل أولئك الذين رحلوا عنا في بدايات ثمانينات القرن الماضي.. قلة من الزعماء ما زالوا يحافظون على اوطانهم.. لكنهم ما زالوا أقوياء لا يُطأطئون الرأس للمجتمع الدولي وإملاءاته.. رغم وجود إرهاب الإسلاميين وتشدقات المجتمع المدني.. وكلا التيارين صنيعة من شريعة المجتمع الدولي أو مجتمع شريعة الغاب.

فتش عن السبب في كره الأوطان من قبل الشباب ولغتنا العربية الجميلة.. عن إلتزامنا بمكارم الأخلاق.. عن الاكتفاء الاقتصادي لشعوبنا كما كان.. تراه في خبر كان.. الصهيونية العالمية وضعت أسس الخراب وتبنت هذا الخراب الدول المستعمرة وأميركا.. وكان ما كان.. انظروا حولكم.. ما عادت القناعة رأسمال الحياة.. وما عادت مجابهة ما يحصل حقاً مشروعاً لإعتبارك مارقاً على سنن التطور.. وأي تطوّر هذا في تنفيذ الأوامر وضرب الأوطان وحرقها وتأخيرها مئات السنوات.. وللأسف يحدث كل ذلك بالأوامر الخارجية.. أي ان العرب باتوا يعتدون على بعضهم البعض يدمرون الأوطان بمشاركة اميركية– صهيونية وروسية للأسف.. أي أن مال العرب يصرف على تدمير اوطان العرب.. الأمر مخزٍ حتى بعد ان طال ما طال من المقدسات..

تأخذني الحالة المزرية في قضايا بعض الدول إلى ذكر الأمم المتحدة. أسأل أين وظيفتها وماذا تفعل لهذا الوطن أو ذاك تحت الاحتلال.. إذا أقرت اللجان بحق شعب فلسطين بالعيش على أرضه حراً.. وإذا أصدرت قراراً بإتهام إسرائيل في دمار الشعب. الفيتو الأميركي حاضر ومثل فلسطين هناك وطن سليب مقهور يقارع المحتل بالأجساد.. ماذا فعلت له الأمم المتحدة؟ كله هراء بهراء والقادم أعظم؟!

هو وهي

غطاس خوري

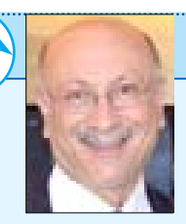
أندريه شدياق

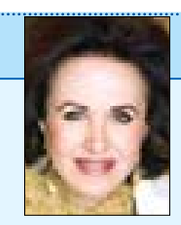
مهى الخليل الشلبي

□ الدكتور **غطاس خوري** وزير الثقافة في حكومة تصريف الأعمال **ونادين أبو زكي** رئيسة جمعية «Redoak» يطلقان مشروع «أبواب.. الرجاء اللمس»، خاص بالمكفوفين، ضمن مؤتمر صحافي يُعقد بالتعاون مع متحف «omero» الوطني الإيطالي، بمشاركة المسؤولة عن المشاريع الخاصة في المتحف اندريا سوكراتي، الحادية عشرة من صباح اليوم (الثلاثاء) في مبنى وزارة الثقافة.

* * * *

□ الدكتورة **مهى الخليل الشلبي** رئيسة الجمعية الدولية للمحافظة على صور، سفيرة الأونيسكو للنوايا الحسنة منحتها مؤسسة كرانس مونتانا جائزتها لسنة ٢٠١٨ في بروكسل تقديراً لجهودها وعملها في حقل الثقافة والسلام، وحوار الحضارات في منطقة «البحر الأبيض المتوسط».

وجرى تسليم الجائزة خلال حفل رسمي حضرته شخصيات بارزة من مختلف أنحاء العالم.

* * * *

□ برعاية **أندريه شدياق** نقيب المحامين في بيروت تعقد **مروى طلال درغام** الباحثة الحقوقية، اليوم (الثلاثاء) ندوة حول كتابها: «المسؤولية المدنية لمنتج الدواء عن العيوب الخفية في الأدوية والمستحضرات الصيدلانية»، الثالثة من بعد الظهر، في قاعة المؤتمرات الكبرى في بيت المحامي – الطابق الخامس.

* * * *

□ الهيئات النسائية الفلسطينية تنظم مسيرة بعنوان: «فلسطينيات نحو العودة ورفضنا لصفقة القرن»، الرابعة والنصف من بعد ظهر اليوم (الثلاثاء)، في حديقة مارون الراس، عند حدود فلسطين الشمالية.

سفر ميمون

سجّلت حركة مطار رفيق الحريري الدولي – بيروت في ٢٠١٨/٧/١: ٢٥٤ حركة طيران و٣٣٣٢٢ راكباً، توزّعت على الشكل التالي:

حركة الطائرات: هبوط ١٢٨ رحلة، إقلاع ١٢٦ رحلة.

حركة الركاب: وصول: ١٨٧٢٤ راكباً، مغادرة: ١٤٥٩٨ راكباً، وترانزيت: لا أحد.

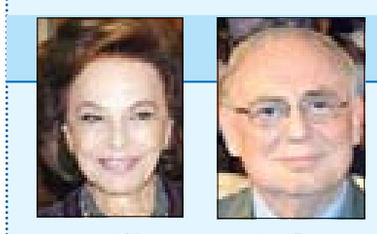
فريد البستاني

نايلة معوض

□ وزير الثقافة في حكومة تصريف الأعمال **غطاس خوري** غادر إلى باريس.

□ النائب **أسعد درغام** غادر إلى لندن.

□ النائب **فريد البستاني** غادر إلى دبي.

□ الوزيرة السابقة **نايلة معوض** غادرت إلى براغ.

□ الوزير السابق **دميانوس قطار** غادر إلى باريس.

□ النائب السابق **أحمد فتفت** غادر إلى تركيا.

□ النائب السابق **جواد بولس** غادر إلى لندن.

□ النائب السابق **جمال إسماعيل** غادر إلى الخرطوم.

نانسي عجرم تُوضِح سبب رفضها للحليب!

نانسي عجرم

تستمر تداعيات الحملة الشعبية المغربية الداعية لمقاطعة مهرجان «موازين» على الفنانين المشاركين فيه. حيث أن مناصاريها يناشدون الفنانين عبر رسائل الكترونية ويطالبونهم بمقاطعته تضامناً مع الفقراء. إلا أنهم على ما يبدو قد أعجبوا بمبادرة الفنانة أحلام الّتي قررت إحياء حفلها والتبرّع بأجرها منه لصالح الجمعيات الخيرية والمستشفيات في المغرب دعماً منها للفقراء. فبادروا يسألون الفنانة نانسي عجرم بأن تتبرع بأجرها على خطى أحلام. الأمر الذي دفعها للرد بلقائها السريع عبر برنامج «عرب وود» موضحة أن مجريات الأمور المادية ليست من اختصاصها، بل تسير بإشراف إدارة أعمالها.

أما لجهة اتهامها بالغرور والتكبر على عادات وتقاليد البلد بسبب رفضها لشرب الحليب الذي يُعد أسلوباً ترحيبياً من أهل المغرب، فأكدت أنها اعتذرت بكل لياقة عن تناوله لكونها تعاني من حساسية من منتجات الألبان.

(وكالات)

نقطة و سطر

أسلوب النق والطق لا ينقذ السياحة...!

حرص اللبنانيين على قضاء إجازاتهم الصيفية في لبنان مع عائلاتهم، لا يعني أن السياحة اللبنانية بخير . لأن اللبناني القادم من الخارج يساهم في تنشيط حركة المطاعم، وبحجم أقل الحجز في الفنادق، ولكنه لا يُعوّض غياب السياحة العربية عن البلد، على حد قول رجل أعمال لبناني يعمل في قطاع الخدمات السياحية في فرنسا منذ سنوات، ولديه علاقات وطيدة مع كبار السيّاح العرب الذين يترددون على باريس وكان وموناكو، في زيارات متعددة في السنة.

ويعتبر صاحبنا أن خسارة لبنان السياحية كبيرة، ومن الصعب تعويضها، لأنها تعتمد بالدرجة الأولى على الأشقاء الخليجيين، والأكثرية الساحقة منهم، خاصة أجيال الشباب، قد تعودوا على السياحة الأوروبية والأميركية، أما كبار السن فقد وجدوا في تركيا ضالتهم في مصايفها المتعددة والمجهزة لاستقبال السيّاح العرب وعائلاتهم المحافظة في أجواء قريبة من العادات العربية والمعتقدات الإسلامية.

ومع الزيادات السنوية لعدد السياح العرب لفرنسا والعديد من الدول الأوروبية، لا سيما بريطانيا، يتراجع عدد الزوار العرب إلى لبنان عاماً بعد عام، وتزداد معاناة القطاع السياحي اللبناني، من دون أن تحرّك الدولة ساكناً، وفي ظل غياب كامل للمبادرات الخلاقة من جانب القطاع الخاص، والمؤسسات المستثمرة في القطاع السياحي، للخروج من هذا الواقع المتردي، إما بأساليب جديدة لجذب السياح العرب، وقبل ذلك، توفير الضمانات اللازمة لأمن مواطنيهم، بعد التهديدات المتكررة لحزب الله ضد الدول الخليجية، والتي كانت في طليعة أسباب المقاطعة الخليجية السياحية للبنان.

ويتابع صاحبنا بخبرته الميدانية والناجحة: وإما على الدولة اللبنانية بالتعاون مع المؤسسات السياحية، وضع خطط طموحة، للوصول إلى أسواق سياحية جديدة، مثل الصين واليابان وروسيا الاتحادية، فضلاً عن مواطني مجموعة النمور السياحية!

وختم خبير السياحة اللبناني كلامه على الطريقة اللبنانية: في لبنان لا يفكر ويخطط للمستقبل، والجميع، بمن فيهم أهل الحل والربط، يكتفون بسياسة النق والطق، من دون أن يحاولوا بذل أي جهد جدي لإخراج البلد من أزماته المزمنة!

«**نون**...»

كيف تواجه حرارة الجو دون اللجوء للمكيف؟

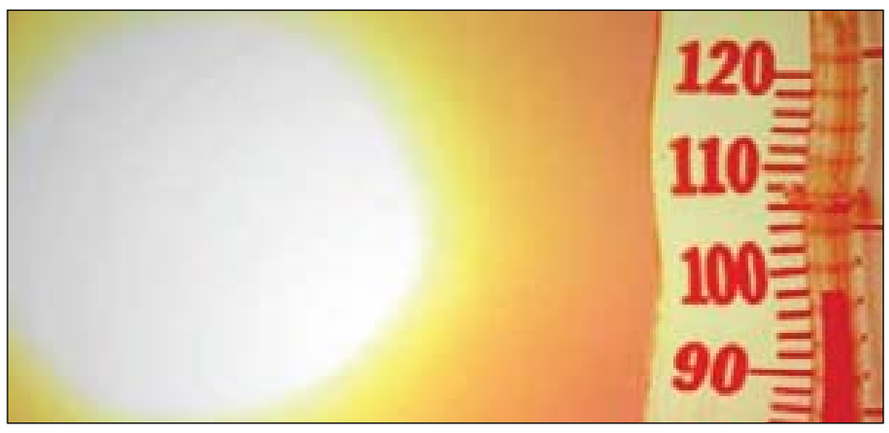

حرارة الجو

مع ارتفاع درجات الحرارة في الصيف يجد الكثيرون أنفسهم أمام خيار صعب، فإما أن يخصصوا مبالغ مالية معتبرة لوضع مكيفات في غرفهم ودفع ما يترتب على ذلك من فاتورة كهرباء، وإما أن يتحملوا حرا قد يكون خانقا في بعض الأحيان، لكن بعض الحيل قد تساعد في التخفيف من وطأة هذا الحر دون اللجوء للمكيفات.

فقد قدمت صحيفة فرانس سوار الفرنسية النصائح التالية لمواجهة الحر داخل البيت:

أولا: تأكد من إغلاق الستائر خلال النهار، عندما تكون درجات الحرارة عالية، ولضمان أن يظل الهواء باردا يمكنك إضافة ستائر الألومنيوم المضادة للحرارة والتي تثبت في الجزء الخلفي من الستائر العادية، فمن ناحية سيعمل الألومنيوم على عكس أشعة الشمس إلى الخارج ومن ناحية أخرى ستساعد هذه الستائر في المحافظة على حرارة الغرفة.

ثانيا: ينبغي عدم ترك الكثير من الأجهزة الإلكترونية قيد التشغيل، إذ إنها كلها تطلق كميات من الحرارة حتى وهي في حالة الفصل الآلي.

ثالثا: من المفيد وضع أحواض بها ماء بارد في الأماكن الأكثر سخونة من الغرفة أو ببساطة تجفيف الأرضية بانتظام لتبريد الهواء.

رابعا: لا تتردد في أخذ حمام بارد وضمان ترطيب اليدين والقدمين وحتى الشعر.

خامسا: تجنب تناول الأطعمة الغنية بالدهون لتفادي الشعور القوي بالحرارة.

أخيرا، قد تكون المروحة مفيدة، لكنها كثيرا ما تتهم بأنها إنما تقوم فقط «بتدوير الهواء الساخن»، وللتغلب على ذلك ينصح بوضع زجاجة بها ماء مثلج قبالة هذه المروحة.

(وكالات)

المشمش : فوائد صحية لا تُعَدّ ولا تُحصى

المِشْمِش هي شجرة مثمرة ذات حجم متوسط، وإليك أهم ١٠ فوائد للمشمش تساعدك على التمتع بصحة جيدة، وهي

١- منخفض السعرات

يتميز المشمش بأنه من أكثر الفواكه التي تعرف بإنخفاض السعرات الحرارية حيث يتكون كل ١٠٠ غرام من المشمش من٥٠ سعرة حرارية ومع ذلك فهو مصدر غني بالألياف الغذائية ومضادات الأكسدة والفيتامينات والمعادن.

٢- يساعد على الحمل

ينصح خبراء التغذية السيدات اللواتي يرغبن في تعظيم فرص الإنجاب بتناول ثمار المشمش، وذلك لإحتوائه على الفيتامين A المفيد في حالات الحمل والإنجاب.

٣- يقي من الأمراض المعدية

يحتوي المشمش على الفيتامين سي والذي يساعد الإنسان على الوقاية من جميع الأمراض المعدية وعلى رأسها نزلات البرد كما يعمل على تقوية المناعة ضد الفيروسات والطفيليات.

٤- مفيد لصحة العين

ارتفاع نسبة الفيتامين اي في ثمار المشمش يساعد على تعزيز صحة العين ضد الأمراض، فقد أثبتت دراسة سابقة أن حصول الشخص على ٣ ثمار من المشمش يوميا يساهم في تقوية المناعة ضد أمراض العيون، ومن أهمها العمى الليلي.

٥- مهم لصحة القلب

توفر عناصر عديدة في المشمش مثل الفيتامينات، الألياف، والبوتاسيوم يجعلها الثمرة الأكثر فائدة لصحة القلب، أيضا يساهم بشكل فعال في علاج إرتفاع ضغط الدم، والحفاظ على مستوى الكولسترول في الدم، ويرشحه أطباء التغذية كإحدى أهم الفواكه التي تمنع خطر الإصابة بجلطات القلب والسكتات الدماغية.

٦- يعزز صحة البشرة

عندما نعلم أن الفيتامين اي و سي يدخلان في مكونات النسبة الأكبر من مستحضرات التجميل خاصة تلك التي تعمل على محاربة علامات تقدم السن، نكتشف وقتها أن المشمش هو الفاكهة المثالية لتحسين صحة البشرة.

٧- يعالج الأنيميا

يتكون المشمش من عدد كبير من المعادن مثل الحديد والنحاس، واللذان يعملان على مساعدة الجسم على إنتاج الهيموجلبين في الدم.

٨- يقي من أمراض السرطان

يحتوي المشمش على نسبة كبيرة من المواد المضادة للأكسدة، والتي تساعد الجسم على منع تكون الخلايا السرطانية.

٩- ملين طبيعي

يعد المشمش من أهم الفواكه التي تحتوي على نسبة كبيرة من الألياف الطبيعية لذلك يكثر استخدامه لعلاج حالات الإمساك المزمنة.

١٠- يعالج حالات الحمّى

كثيرا ما يُنصح مرضى الحمّى بتناول عصير المشمش لأن الفيتامينات والمعادن التي تتوفر فيه تعمل على معالجة حالات الحمّى وخفض درجة الحرارة. (وكالات)

المشمش

إرهاق الأطباء خطر على صحة المرضى

حذرت دراسة أميركية حديثة من خطر إرهاق الأطباء من جراء ضغط العمل لما له من تأثير على حياة المرضى. وترتفع نسبة الوقوع في الخطأ بعد مرور ثماني ساعات من دوام الطبيب أو الفريق المساعد.

وبينت نتائج الدراسة التي شملت نحو ١٠٠٠ طبيب عامل في المشافي أن المناوبات الطويلة من العمل، والتي تتجاوز١٢ ساعة، تزيد من احتمال ارتكاب الأخطاء الطبية القاتلة بنسبة ٢٧ بالمئة.

كما لاحظ القائمون على الدراسة أن المهارات الطبية والدقة في التشخيص أو اتخاذ القرارات المناسبة لحالة المريض، تتراجع بشكل ملحوظ عند الأطباء بعد أكثر من ٨ ساعات من العمل المتواصل، وخصوصا الأطباء الذين يعملون في أقسام الجراحة أو التخدير أو الإسعاف.

(وكالات)

نتائج يومية

جرى مساء أمس سحب «يومية» رقم 616، وجاءت النتيجة كالآتي:

- يومية ثلاثة: 060
- يومية أربعة: 8710
- يومية خمسة: 04716

نتائج اللوتو اللبناني

جرى مساء أمس سحب اللوتو اللبناني للإصدار ١٦٢٧، وجاءت النتيجة على الشكل الآتي:

الأرقام الرابحة: ٤ – ١٦ – ١٧ – ٢٢ – ٣٠ – ٣٣ الرقم الإضافي: ٣٧

* المرتبة الأولى: لا رابح

* المرتبة الثانية: خمسة أرقام مطابقة مع الرقم الاضافي:

– قيمة الجوائز الاجمالية حسب المرتبة: ٣٢٦,٣٨٧,٦٦٢ ل.ل.

– عدد الشبكات الرابحة: ٢ شبكة.

– الجائزة الإفرادية لكل شبكة: ١٦٣,١٩٣,٨٣١ ل.ل.

* المرتبة الثالثة: خمسة أرقام مطابقة:

– قيمة الجوائز الاجمالية حسب المرتبة: ٥٦,٠٤٨,٤٩٠ ل.ل.

– عدد الشبكات الرابحة: ٢٧ شبكة.

– الجائزة الإفرادية لكل شبكة: ٢,٠٧٥,٨٧٠ ل.ل.

* المرتبة الرابعة: أربعة أرقام مطابقة:

– قيمة الجوائز الاجمالية حسب المرتبة: ٥٦,٠٤٨,٤٩٠ ل.ل.

– عدد الشبكات الرابحة: ١,١٢٩ شبكة.

– الجائزة الإفرادية لكل شبكة: ٤٩,٦٤٤ ل.ل.

* المرتبة الخامسة: ثلاثة أرقام مطابقة:

– قيمة الجوائز الاجمالية حسب المرتبة: ١٤١،٩٣٦،٠٠٠ ل.ل.

– عدد الشبكات الرابحة: ١٧,٧٤٢

– الجائزة الإفرادية لكل شبكة: ٨٠٠٠ ل.ل.

المبالغ المتراكمة للمرتبة الأولى والمنقولة للسحب المقبل: (١,٣٢٥,٠٠٩,٧٥٥) ل.ل.

■ عملاً بقرار تلزيم يانصيب اللوتو اللبناني قررت الإدارة اجراء سحبين في الاسبوع، كل اثنين وخميس مساءً على شاشة LBC.

سحب زيد

جرى مساء أمس سحب زيد رقم ١٦٢٧، وجاءت النتائج كالآتي:

الرقم الرابح: ٨٣٦٤١

الجائزة الأولى:

٧٥,٠٠٠,٠٠٠ ل.ل.

– الرقم الرابح: ٨٣٦٤١

– عدد الأوراق الرابحة: ٢

– الجائزة الإفرادية: ٣٧,٥٠٠,٠٠٠ ل.ل.

– الأوراق التي تنتهي بالرقم: ٣٦٤١

– الجائزة الإفرادية: ٩٠٠,٠٠٠ ل.ل.

– الأوراق التي تنتهي بالرقم: ٦٤١

– الجائزة الإفرادية: ٩٠,٠٠٠ ل.ل.

– الأوراق التي تنتهي بالرقم: ٤١

– الجائزة الإفرادية: ٨,٠٠٠ ل.ل.

– المبالغ المتراكمة للسحب المقبل: ٢٥,٠٠٠,٠٠٠ ل.ل.

قبل ٤٠ عاماً

اللواء

١٩٧٨/٧/٣

الاجتماع خصص للحوار بين الشمال والجنوب

أجرى كورت فالدهايم مباحثات اليوم في باريس ولمدة حوالي ساعة مع الرئيس ميتران حول المسائل الدولية الهامة خاصة أفغانستان وكمبوديا وناميبيا والحوار بين الشمال والجنوب والتوترات بين الشرق والغرب. وأوضح فالدهايم قبل مغادرته لـالأليزيه ان «الجزء الأكبر من الاجتماع خصص للحوار بين الشمال والعلاقات بين الدول الصناعية والعالم الثالث والجهود التي تبذل للخروج من المأزق.

قبل ٢٥ عاماً

١٩٩٣/٧/٣

لبنان يدعو للمفاوضات المتعددة الأطراف بموسكو

لم يسجل يوم أمس أي نشاط سياسي ملحوظ، ولم تشهد الحركة السياسية أي نشاط على الصعيدين الحكومي والرئاسي بإستثناء المحادثات التي أجراها وزير الخارجية فارس بويز مع سفراء الولايات المتحدة وروسيا والفاتيكان والتي تتعلق بمفاوضات السلام بعد انتهاء الجولة العاشرة ويدعو لبنان إلى المفاوضات المتعددة الأطراف في موسكو يوم السابع من تموز الحالي.

قبل ١٥ عاماً

٢٠٠٣/٧/٣

بوش: الهجمات على الجيش الأميركي لا تجعله يغادر

أعلن الرئيس الأميركي جورج بوش أمس ان الهجمات التي تستهدف الجيش الأميركي في العراق لن تدفعه إلى المغارة مبكراً من هذا البلد. وقال بوش في تصريح صحافي أدلى به في البيت الأبيض يعتقد البعض ان الشروط باتت ملائمة لتمكينهم من مهاجمتنا هناك. وتابع بلهجة غاضبة يعتقد البعض انهم في حال هاجمونا سنغادر بشكل مبكر، انهم لا يعرفون عمّا يتكلمون.