غير مخصص للبيع

اللواء

يومية سياسية عربية

الخميس ٢٥ حزيران ٢٠٢٦م □ ١٠ المحرّم ١٤٤٨هـ □ السنة ٦٢ □ العدد ١٧٥٥٥

AL-LIWAA 25 Juin 2026 - 62éme Année - No.17555

100000 L.L.

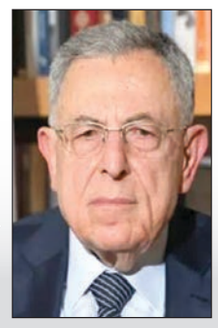

السنيورة: الترويج للتدخّل السوري لتأجيج الصراع الداخلي

ص٢

منتدى حوار بيروت عقد جلسته الاسبوعية

ص٣

قرانوح: القرار السعودي نافذة أمل

ص٤

الوفد اللبناني في واشنطن: سيادة مطلقة على أرض الجنوب وأداء الجيش اللبناني

تمديد وقف النار واتفاق على «مناطق تجريبية» للإنسحاب.. وسلام يطالب حزب الله الوفاء بالتزاماته

الجيش يعمل على تفكيك المتفجرات والصواريخ التي استهدف بها الاحتلال الاسرائيلي قرى الجنوب

.. وفي اليوم الثاني من مفاوضات الجولة رقم ٥ في واشنطن بين الوفود اللبنانية والاسرائيلية والاميركية، دخلت المناقشات في الخطوات التطبيقية من تثبيت وقف اطلاق النار الى جدولة الانسحابات وملء الفراغ بوحدات من الجيش اللبناني المنتشر في الجنوب، على ان يصدر اليوم بيان عن المحادثات يؤكد النيات الواضحة، لاستمرارها، ولو اخذت الوقت غير القصير..

وفي هذا الاطار، كشف السفير الاميركي ميشال عيسى، المشارك في المفاوضات ان خلافاً لبنانياً اسرائيلياً ظهر ازاء ما يسمى «بالمناطق التجريبية»..

ونقل موقع "أكسيوس" عن مصدرين أن "اليوم الأول من جولة المحادثات بين إسرائيل ولبنان في واشنطن انتهى الثلاثاء من دون أي تقدم، لكنه شهد تراجعاً في بعض الجوانب".

وأوضح المصدر أن بعض فترات اليوم كانت "متوترة" أو "قبيحة"، فيما أكد مسؤولون صهاينة وجود خلافات، لكنهم شددوا على أن الأجواء كانت "ممتازة"، بحسب المصدر.

وأضاف أن "ممثلي الجيشين الإسرائيلي واللبناني قدموا مواقف متباينة وحادة بشأن نطاق الانسحاب الإسرائيلي والمناطق التي سيبدأ منها هذا الانسحاب".

وأشار مصدر مطّلع على مجريات المحادثات إلى أن "اليوم الأول كان غير مثمر إلى درجة دفعت الوسطاء الأميركيين إلى إعادة إطلاق

٧

نقطة وسطر

دعم الجيش والإنسحاب وإختبار الوعود الأميركية؟

ص ٨

سويسرا تضرب كندا وتنتزع صدارة مجموعتها..

ظفر المنتخب السويسري بصدارة المجموعة الثانية من مونديال ٢٠٢٦، بعد صراع قوي مع كندا صاحبة الأرض، انتهى بانتصار الضيوف (٢-١) الأربعاء، على ملعب "بي سي بليس" في مدينة فانكوفر.

وسجل هدفي سويسرا كل من روبن فارجاس، في الدقيقة ٤٦، ويوهان مانزامبي في الدقيقة ٥٧، بينما أحرز هدف كندا الوحيد برومیس دیفید في الدقيقة ٧٦.

وودع المنتخب القطري، بطولة كأس العالم من دور المجموعات، بعد خسارته أمام البوسنة والهرسك، بنتيجة ١/٣.

وسجل ثلاثية البوسنة والهرسك، كريم ألايبغوفيتش (٢٩)، سلطان البريك لاعب قطر (٣٤ هدف في مرماه) وإرمين ماهميتش (٨١)، بينما أحرز حسن الهيدوس هدف العنابي في الدقيقة ٤٢.

وبانتزاعها صدارة المجموعة الثانية برصيد ٧ نقاط، ضمنت سويسرا خوض مواجهة دور الـ٣٢ أمام أحد أفضل المنتخبات المتأهلة في المركز الثالث، على أن يأتي منافسها من إحدى المجموعات الخمس التالية: E أو F أو G أو I أو J.

وفي السياق المحلي، حسم فريق الانصار قمة الجولة الـ٢٠ بفوزه على جويا الرياضي بنتيجة (٠/٣)، بالمباراة التي أجريت على ملعب جونية البلدي، ليبتعد بصدارة الدوري اللبناني لاندية الدرجة الأولى لكرة القدم.

ورفع الانصار رصيده الى ٤٧ نقطة بصدارة الترتيب مقابل ٣٦ لنادي جويا الرياضي والذي تراجع للمركز الرابع.

الصورة: هدف سويسري في الشباك الكندية..

اللقاء المتأخر.. وما سبَقهُ

فؤاد مطر

يوم الإثنين ١٥ حزيران ٢٠٢٦ ولمجرد تأكيد للرئيس ترمب بعد وصوله إلى «ايفيان» للمشاركة في «قمة الدول السبع» بأن مذكرة التفاهم مع إيران باتت برسم التوقيع، وأن نص الإتفاق سيُنشر يوم الجمعة ١٩ حزيران، سجّل الرئيس جوزاف عون تثميناً مبهراً لما أمكن الإدارة الأميركية والنظام الإيراني التوصل إليه، وبالذات ما يتصل بـ «وقْف الأعمال الحربية في المنطقة وبما يشمل لبنان». وأما نتنياهو فإنه تعمّد العدوان على بلدات في جنوب لبنان وغرضه مِن ذلك تعكير صفو ترمب الذي بدا واضحاً أنه سينهي الصراع منفرداً مع إيران وبالتي هي أقل تعكيراً لمزاجه وهو من أجْل ذلك صرح بأنه سيطلب من نتنياهو الكف عن إعتداءاته على لبنان، لكن صديقه الهتلري الذي يربط بقاءه رئيساً للحكومة في إسرائيل بإستمرار العدوان أبقى مسيّراته الإستكشافية تعمل في الأجواء اللبنانية ليلاً بعد نهار وتمهد أحياناً لضربات تستهدف مباني سكنية في الضاحية الجنوبية.

مِن الوقفات التي تسهّل اللقاء المأمول حدوثه في البيت الأبيض بين الرئيس عون والرئيس ترمب، أن الأول إستمر ثابت الموقف أزاء المفاوضات مع إسرائيل متجاوزاً التحفظات التي بلغت على حد نُصْح المفتي الجعفري الشيخ أحمد قبلان مطالبة الرئيس بإعادة النظر ويتمثل ذلك بعبارة «أنتم بمقام يجب أن يجمع ولا يفرّق وإلاّ خسرْت حيثيتك الوطنية ولا نريد لك أن تخسر بوصلة مصالح لبنان، ومِن هذا الباب نتوجه لك بالنصيحة وهي الكف عن هذه المواقف التي لا تليق بمركز الرئاسة، لأن رئاسة الجمهورية وُجدت لتكون عنوان مشتركات العائلة اللبنانية لا سبب تمزيقها. ولولا المقاومة التي تسحق ترسانة الإسرائيلي على طول الحافة الجنوبية، لوصل الإسرائيلي إلى قصر بعبدا...».

ومِن جانبه كان الشيخ نعيم قاسم الأمين العام لـ «حزب الله» رأى مِن جملة إعتراضاته المتواصلة على المفاوضات التي تتم في رحاب وزارة الخارجية الأميركية «يجب إيقاف هذه المهزلة والإهانة التي تسمّى المفاوضات المباشرة...».

لكن مقابل إفتقاد السند الشيعي لتجربة التفاوض وما يكرر الرئيسان جوزاف عون ونوّاف سلام الدعم لها ونصح الرئيس بري بالتروي مِن دون عدم مواصلة السعي، تستوقفنا مساندة مفتي الجمهورية الشيخ عبداللطيف دريان الذي أورد في الرسالة التي وجّهها يوم الثلاثاء ١٦ حزيران ٢٠٢٦ لمناسبة رأس السنة الهجرية السطور الآتية: «نحن نواجه تحديات كبرى للدولة والوطن والمواطنين. كنا نعاني الوجود العسكري والسياسي وغلبة السلاح. وقد زاد تحدي السلاح للدولة والإستقرار، وأضيف إليه تحديان لمنع قيام الدولة، وهما صراع إسرائيل وإيران على الأرض، والسيادة وإستقرار الوطن وعمرانه، وعيْش المواطن فيه. الخراب يسري ويتمدد في سائر الأنحاء. ولذلك إختارت السُلطات التفاوض للخروج من المأزق، إذ لا سبيل غيره لوقف القتل والتخريب والتدمير والتهجير...».

ومِن جانبه فإن البطريرك الراعي ساند الرئيس عون منذ أن بدأت المفاوضات مِن خلال قوله في عظة الأحد ١٧ أيار ٢٠٢٦ «الأوطان لا يحفظها السلاح ولا تحميها القوة بل تبنيها المحبة التي تجعل الإنسان يرى في أخيه شريكاً لا خصماً وأخاً لا عدواً...».

وهذا الكلام الطيّب كان برسم أميركا ترمب وإيران مجتبى وإسرائيل بنيامين الأكثر حاجة إلى مثْل هذه الوصفة التي نحمد الله أنها ستشق طريقها إلى النجاعة فلا يبقى نتنياهو ينعب إعتداءات وإجتياحات غير عابىء بما آلت إليه أحوال إسرائيل التي أوصلتْها مغامرات رئيس حكومتها إلى أن الألوف من الجيل الشاب بدأوا يهاجرون كما أن حكومتهم بدأت الإستعانة بعمال أجانب بعد حدوث العجز

٧

ترامب يتحدث عن تنتازلات إيرانية.. وخلاف متجدد حول النووي والأموال المجمدة

قال الرئيس الأميركي دونالد ترامب أمس إن إيران تقدم تنازلات كبيرة للغاية. وأضاف للصحفيين «نحن نحقق تقدما كبيرا. إيران تقدم تنازلات كبيرة للغاية. سنرى ما سيحدث».

من جهة أخرى أشار الرئيس الأميركي دونالد ترامب إلى أن إيران أبلغت الولايات المتحدة بعدم فرض أي رسوم على السفن لعبور مضيق هرمز.

وكتب ترامب في منشور على منصات التواصل الاجتماعي «أبلغت إيران الولايات المتحدة بأنه، على عكس ما تنشره وسائل الإعلام المضللة من أخبار كاذبة، لم تطلب إيران أو تتلقى أي رسوم أو تكاليف تأمين أو أي نوع من الرسوم الأخرى من السفن المارة عبر خلال مضيق هرمز».

وأضاف:«إذا كانت هذه المعلومات خاطئة، فستنتهي المفاوضات فورا!».

بدوره شدد وزير الخارجية الأميركي ماركو روبيو، أمس على ضرورة إبقاء المضائق مفتوحة أمام حرية الملاحة في الممرات المائية الدولية مشيرا إلى أن الفريق الفني المعني بالمفاوضات مع إيران سيعود في وقت لاحق من الشهر الجاري، مشيراً إلى أن المحادثات الفنية تجرى على مستوى الخبراء.

إلى ذلك شدد وزير الخزانة الأميركي سكوت بيسنت أمس على أن نسبة كبيرة من الأصول الإيرانية المجمدة ستُستخدم لشراء الأغذية والأدوية من الولايات المتحدة، مؤكداً على تصريحات سبق أن أدلى بها ترامب في هذا الصدد. غير أن إيران ردت بتجديد قولها إنها هي من سيحدد كيفية إنفاق هذه الأموال.

وأشار بيسنت إلى أن المحادثات الأميركية مع إيران تشمل انضمام طهران إلى النظام الدولاري، واعتماد فوترة مبيعاته النفطية بالعملة الأميركية.

وقال: «نرى في المفاوضات الإيرانية أن الإيرانيين سيصدرون فواتيرهم بالدولار»، مشيراً إلى أن ذلك يُعدّ أحد عناصر إعادة تأكيد أوسع قادمة لهيمنة العملة الأميركية على الاقتصاد العالمي.

على صعيد آخر وفي رد على التصريحات الأميركية والمدير العام للوكالة الذرية رافاييل غروسي، جددت إيران التأكيد على أن الوصول إلى المواقع النووية التي تعرضت لهجمات وللمواد المخصبة «سيتم بحثه وحله فقط في إطار اتفاق نهائي» مع أميركا.

٧

تطمينات أميركية ينقلها روبيو إلى دول الخليج

بن فرحان وعراقجي لاعتماد الحوار والدبلوماسية

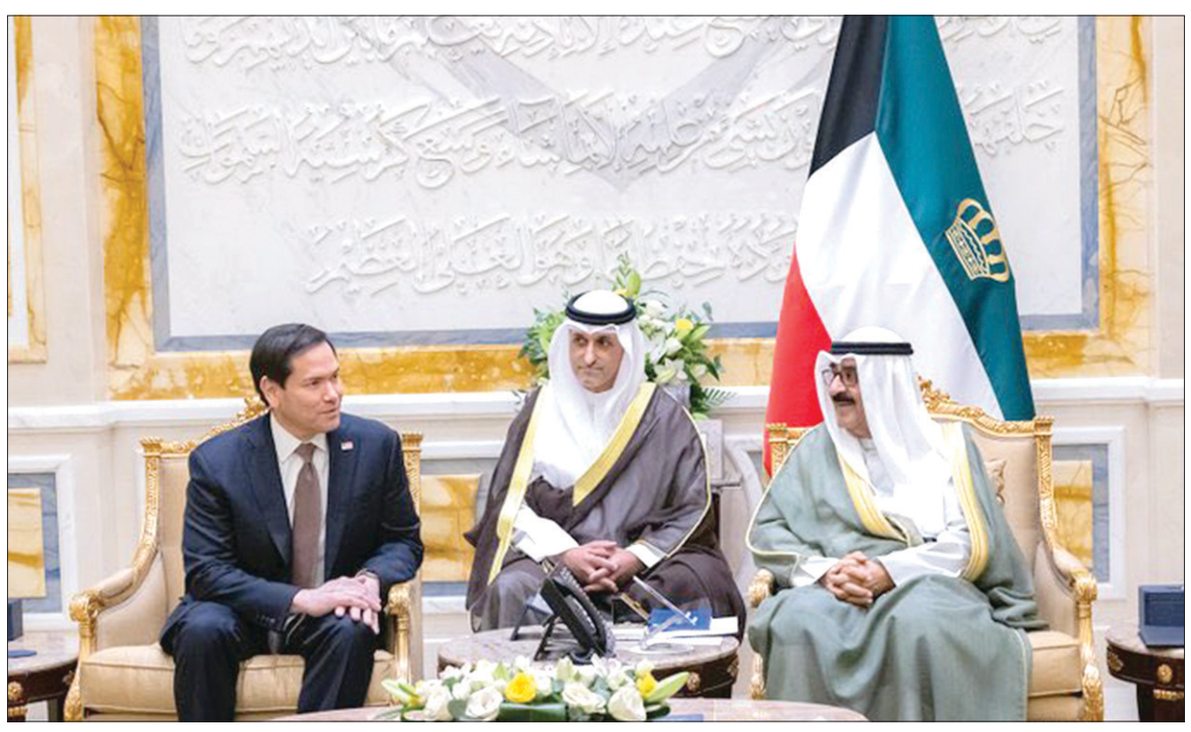

أمير الكويت الشيخ مشعل الأحمد الجابر الصباح مستقبلا روبيو

قال وزير الخارجية الأميركي ماركو روبيو أمس إن بلاده لن تقدم على ما يضعف أمن حلفائها في منطقة الخليج عندما يتعلق الأمر بالتعامل مع إيران، كما شدد على أن الولايات المتحدة و»دول العالم» تعارض فرض إيران رسوما في مضيق هرمز.

وجاءت تصريحات روبيو خلال زيارة له لدولة الكويت، عقد فيها مباحثات مع قادة كويتيين في مقدمتهم أمير البلاد الشيخ مشعل الأحمد الجابر الصباح، قبل أن يغادر إلى البحرين ضمن جولة خليجية بدأت بالإمارات.

وقال روبيو للصحفيين إن واشنطن ستقف بالكامل مع شركائها في الخليج، مضيفا «لهذا السبب أقوم بتلك الزيارات الآن، ولهذا أنا هنا».

وكانت وزارة الخارجية الأميركية ذكرت في وقت سابق أن روبيو ناقش خلال اجتماعه مع رئيس الإمارات الشيخ محمد بن زايد آل نهيان مذكرة التفاهم مع إيران والعبور الآمن لمضيق هرمز وأهمية السلام في المنطقة.

وقالت الخارجية الأميركية -في بيان- إن روبيو شكر الإمارات على «قيادتها ودعمها الاستثنائي»، وأشاد بـ«شجاعتها وصمودها» في مواجهة الهجمات الإيرانية، في حين أشار البيان إلى تأكيد «التزام الولايات المتحدة بأمن الإمارات».

على صعيد آخر أجرى وزير الخارجية السعودي الأمير فيصل بن فرحان، اتصالاً هاتفياً، أمس بنظيره الإيراني عباس عراقجي، حسبما ذكرت وكالة الأنباء السعودية (واس).

وجرى خلال الاتصال استعراض آخر مستجدات المفاوضات بين إيران والولايات المتحدة، والتقدم المحرز في تنفيذ التفاهمات المتفق عليها.

كما استعرض الجانبان مستجدات الأوضاع الإقليمية، وأهمية مواصلة الجهود والدفع نحو الحوار والحلول الدبلوماسية بما يحقق المصلحة المشتركة لجميع دول وشعوب المنطقة.

في المقابل، ذكرت وزارة الخارجية الإيرانية أن عراقجي، أطلع بن فرحان على مسار المفاوضات مع أميركا. (الوكالات)

سوريا تبدأ محاكمة وسيم الأسد والمفتي السابق

شهدت العاصمة دمشق أولى جلسات محاكمة وسيم الأسد، الذي يواجه تهماً تتعلق بالاتجار بالمخدرات وارتكاب جرائم عدة خلال عهد النظام السوري السابق.

وعقدت محكمة الجنايات الرابعة بدمشق، أمس، الجلسة الأولى المخصصة لمحاكمة وسيم الأسد، والتي تشمل أيضا الاستماع إلى الشهود.

ونفى ابن عم بشار أغلب التهم التي وجهت إليه من قبل القاضي، لا سيما تشكيل مجموعات مسلحة لصالح دلا، قائلاً إنه عرف المعنيين على بعضهم بعضا فقط.

وكانت السلطات السورية أوقفته في ٢١ حزيران ٢٠٢٥ ضمن حملات ملاحقة متهمين بارتكاب جرائم خلال عهد النظام السابق.

إلى ذلك أوضح مدير الإعلام والاتصال في وزارة العدل براء عبد الرحمن أن اليوم سيشهد عقد أولى جلسات محاكمة أحمد حسون، مفتي الجمهورية السابق. وأوضح عبد الرحمن أن حسون يواجه تهماً تتعلق بالتحريض، عبر الفتاوى، على قتل سوريين خلال الثورة التي بدأت في العام ٢٠١١.

(الوكالات)

الحجار إلى الكويت آخر الأسبوع لتعزيز التنسيق والتعاون

مفاوضات واشنطن تكرِّس القرار السيادي للدولة

إذا كان المسؤولون اللبنانيون قد رحبوا بإنشاء خلية الأزمة التي أفضت إليها اجتماعات سويسرا بين الولايات المتحدة الاميركية وإيران، فإنه في الوقت نفسه لا يمكن النظر من وجهة نظر حكومية، على أن هذه الخلية قد تشكل بديلاً للمفاوضات المباشرة مع إسرائيل برعاية أميركية. بدليل أن كبار المسؤولين الأميركيين أبلغوا رئيس الجمهورية جوزاف عون، أن أحداً لا يمكنه أن يفاوض عن الدولة اللبنانية التي هي من تتولى إدارة هذا الملف. وهو أمر تدركه واشنطن جيداً، وبالتالي لا يمكن أن يحصل أي تساهل في هذا الجانب، سواءٌ مع إيران أو سواها. باعتبار أن الإدارة الاميركية التي أبرمت اتفاقاً مع إيران، لا يمكن أن تُفسح في المجال للأخيرة بأن تتولى أمر ملف التفاوض اللبناني بأي شكل من الأشكال. باعتبار أن هذا الأمر سيزيد من الإمساك الإيراني بالورقة اللبنانية، عدا عن أنه يمنح «حزب الله» مزيداً من أوراق القوة الداخلية، لمواجهة قرارات حصرية السلاح، وهو ما لا يمكن أن يقبل به لبنان أو الولايات المتحدة.

وقد علمت «اللواء»، أن الوفد اللبناني تلقَّى توجيهات رئاسية بأن يكون حاسماً في موضوع المفاوضات مع الجانب الإسرائيلي، انطلاقاً من وحدة واستقلالية القرار اللبناني، بضرورة التزام إسرائيل بقرار وقف إطلاق النار الذي تعرَّض لانتهاكات خطيرة، أمس، من جانب الاحتلال، وهي خطوة أكثر من ضرورية لإفساح المجال أمام تقدم جدي على صعيد التفاوض، في ضوء تزايد الحديث عن إمكانية حصول انسحابات إسرائيلية من بعض المناطق الجنوبية المحتلة. وهو أمر يصرُّ عليه الجانب اللبناني أكثر من أي وقت مضى. لا بل إن الوفد اللبناني المفاوض أبلغ الجانب الإسرائيلي أن استمرار العمليات العسكرية العدائية في الجنوبية، لا يساعد مطلقاً على تسهيل موضوع المفاوضات، لا بل على العكس فإنه قد يأخذ الأمور إلى مكان آخر، ويترك انعكاسات بالغة الخطورة على ملف التفاوض برمته. وهذا يتطلب جدية إسرائيلية في الالتزام بما يتم التوافق عليه، لكي تخطو المفاوضات قُدماً وفق ما يؤمل منها.

وفي ظل الارتياح الذي عمَّ الأوساط السياسية، بعد المواقف التوضيحية التي أدلى بها الرئيس السوري أحمد الشرع، رداً على ما صدر عن الرئيس الأميركي دونالد ترامب بالطلب من سوريا التدخل في لبنان، لمواجهة «حزب الله»، فإن مصادر نيابية معارضة لـ«الحزب»، أشادت بتوضيحات الرئيس الشرع الذي أشار بوضوح إلى أن لا نية لبلاده في التدخل في لبنان، وأنه يريد الالتفات إلى بيته الداخلي، وهو أمر محق، مشددة على أن لبنان الآن في المخاض الأخير، رغم مكابرات النظام الإيراني الذي فقد مشروعيته منذ زمن بعيد، بعد كل الخراب الذي تسبب به لبلده ولبنان في آن، داعية القادة الإيرانيين إلى أن يعتبروا من كل ما جرى، مؤكدة في سياق آخر، على أن العريضة التي سلّمها وفد من النواب الموقعين على العريضة النيابية، الموقعة من ممثلي القوى السياسية المشاركة في مؤتمر معراب، إلى رئيس مجلس الوزراء نواف سلام، على جانب كبير من الأهمية، كونها تستند إلى وقائع ومعطيات تشير إلى مسؤولية مباشرة للجمهورية الإسلامية الإيرانية عن تداعيات الحرب التي فُرضت على لبنان، من خلال ارتباط تنظيم مسلح بها ارتباطاً تنظيمياً وعسكرياً ومالياً، وعمله تحت إشراف وتوجيه عناصر وضباط تابعين لـ الحرس الثوري الإيراني، بما أدى إلى فتح جبهة عسكرية من الأراضي اللبنانية من دون موافقة الدولة اللبنانية أو قرار صادر عن مؤسساتها الدستورية. وأشارت إلى أنه ستكون هناك متابعة لهذا الملف، حتى تحقيق الغاية المرجوة منه، لما فيه مصلحة لبنان واللبنانيين.

> «محادثات أمنية موسَّعة لبنانية - كويتية تتناول عمليات التهريب والإرهاب وتطورات ما بعد «مذكرة التفاهم»»

وفي إطار تعزيز التنسيق الأمني والمعلوماتي المشترك، من المرتقب أن يزور وزير الداخلية والبلديات العميد أحمد الحجار، دولة الكويت هذا الأسبوع، تلبية لدعوة رسمية، من نظيره الكويتي النائب الأول لرئيس مجلس الوزراء ووزير الداخلية الكويتي الشيخ فهد يوسف سعود الصباح. وستكون الزيارة مناسبة للقاء كبار المسؤولين الكويتيين، والبحث في سبل تعزيز العلاقات الثنائية اللبنانية الكويتية، وما يتصل بالعديد من الملفات ذات الاهتمام المشترك، وفي مقدمها ما يتعلق بالتنسيق الأمني بين البلدين لمواجهة عمليات الإرهاب وتهريب المخدرات، في ظل ما يتخذه لبنان من إجراءات لمنع تهريب المخدرات إلى الكويت والدول الخليجية. كذلك الأمر في رفع مستوى التنسيق الأمني والمعلوماتي بين لبنان والكويت على مختلف الأصعدة. وعُلم أن وفداً أمنياً رفيعاً يرافق الوزير الحجار في زيارته، حيث سيتم عقد لقاءات موسعة بين الجانبين الكويتي واللبناني، للبحث في مختلف الملفات الثنائية التي سبق وتمت مناقشتها، خلال زيارة وزير الداخلية الكويتي، في تموز من العام المنصرم إلى بيروت، إضافة إلى المستجدات التي فرضتها الأحداث الأخيرة في المنطقة.

عمر البردان

همس

حسب مصادر دبلوماسية لبنانية، فإن قرار الكونغرس بمنع مهاجمة إيران بعد «مذكرة التفاهم» بين الولايات المتحدة والجمهورية الايرانية ملزم لترامب!

غمز

حسب معطيات متوافرة، فإن الاتجاه الأغلب هو الذهاب الى صيغة تسمح بإجراء الامتحانات على أكثر من دورة..

لغز

لا تُسقط جهات معنية بالوضع اللبناني، ما يجري عند الحدود الشرقية، وتأثير ذلك، على الملفات المطروحة على نطاق إقليمي ودولي..

السياسة اليوم

مصير سلاح الحزب ضمن ورقة التفاهم أم خارجها؟

لم تنفع كل الادعاءات الايرانية في الحرص على الدفاع عن لبنان، واطلاق التهديدات النارية ضد إسرائيل طوال مرحلة التفاوض الاميركي الايراني، في ادراج حيِّز من الضمانات المطلوبة، لابقاء سلاح الحزب ضمن بنود ورقة التفاهم، وبعيداً عن معادلة تسليمه للدولة اللبنانية، في اطار قرار حصر السلاح الذي اتخذته الحكومة منذ أكثر من عام تقريباً، وباشرت بتنفيذه بالرغم من كل معوقات الرفض والاعتراضات الايرانية، ليبقى سيفاً، مسلطاً على مسار الدولة واللبنانيين، واداة نفوذ ايرانية معروفة الاهداف والمصالح.

سوّق النظام الايراني إعلامياً، كما الحزب خلاصة الورقة بمثابة «انتصار» لإيران على الولايات المتحدة الأميركية، وهذا ينسحب على حماية سلاح الحزب ويجنبه كل قرارات الحصر والتسليم والنزع القسري الموضوعة على نار التنفيذ العملي، وفي مقايضة انهاء الاحتلال الإسرائيلي وكل المشاكل والقضايا المرتبطة به، من عودة النازحين إلى قراهم ومناطقهم، واعادة الاعمار وغيرها وحتى مساعدة لبنان لحل الازمات والمشاكل الضاغطة، واعادة النهوض من جديد لن تنطلي محاولات الحزب للتهرب من التجاوب مع قرارات الحكومة، لتسليم السلاح، بحجة من الحجج والذرائع المعلبة سلفاً، بعد ان ضاقت هوامش التهرب والاستقواء والتلاعب، وسقطت كل الاوهام التي تلطى وراءها الحزب لابقاء سلاحه أداة نفوذ وسيطرة ايرانية على لبنان.

فلا مستودعات السلاح الايراني المزروعة في كل زاوية جنوباً حمت لبنان من تداعيات حرب الاسناد الاولى والثانية، وتدمير القرى والمدن والمناطق الجنوبية ومنع تهجير سكانها، وقتل وجرح الالاف من اللبنانيين، واكثر من ذلك، لم يستطع الحزب منع قوات الاحتلال الإسرائيلي من اجتياح الاراضي اللبنانية، واحتلال مساحات واسعة تجاوزت نهر الليطاني ودمرت عشرات القرى والبلدات الجنوبية.

صخب النظام الايراني وارتفاع وتيرة التعاطف والتأييد لحزب الله هذه الأيام، وتعداد إنجازاته الوهمية، والاشادة بادائه ليس ظرفياً، بل يعبّر بوضوح عن تشبث النظام باستمرارية بقاء سلاح الحزب، ورفض كل الصيغ المطروحة لنزع سلاحه.

تجاذب واضح بين ربط كل الحلول المطروحة لانهاء ازمةالاحتلال الإسرائيلي للجنوب، بحل مشكلة سلاح الحزب، بالتسليم الرضائي او نزعه بقرارات الدولة اللبنانية، وبين اصرار ايران على رفض كل الصيغ والمعادلات المطروحة بهذا الخصوص، لمن تكون الغلبة، باستمرار ابقاء موضوع السلاح خارج مضمون الورقة، وهذا يعني اسقاط كل أنواع الحمايات والضمانات لإبقائه ضمن حمايات معينة، او التجاوب مع الالحاح الايراني وتخصيص إشارة ما في الاجتماعات التفصيلية لوضع أسس تنفيذورقة التفاهم الاميركي الايراني؟.

معروف الداعوق

رئيس الجمهورية عرض ومنسى الوضع الأمني والتقى وفدين من «ألفا» و«دار الكتاب»

الرئيس عون مجتمعاً مع وزير الدفاع

عرض رئيس الجمهورية العماد جوزاف عون مع وزير الدفاع الوطني اللواء ميشال منسى الأوضاع الأمنية في البلاد عموما، وفي الجنوب خصوصاً بعد الإعلان عن وقف اطلاق النار، كما تناول البحث أوضاع المؤسسة العسكرية وحاجاتها.

كما استقبل المدعي العام التمييزي القاضي أحمد رامي الحاج وعرض معه عمل النيابة العامة لا سيما في الملفات المرتبطة بمكافحة الفساد والحفاظ على المال العام.

والتقى أيضا سفير لبنان في غانا فؤاد خزاقة وزوّده بتوجيهاته لمناسبة تسلّمه مهامه الجديدة.

واستقبل الرئيس عون رئيس مجلس الإدارة المدير العام لشركة «ألفا» رفيق الحداد مع أعضاء مجلس الإدارة الذين أطلعوه على سير العمل في الشركة والمشاريع المستقبلية التي يجري التحضير لها. وقال الحداد إنه على الرغم من الظروف والحروب الصعبة التي مرّت بها البلاد، «صمدت الشركة بفضل جهود فريق عمل لبناني ١٠٠٪ مؤمن بالوطن ومصر على أن يبقى لبنان ويساهم في تطويره». وتحدث عن الأضرار التي لحقت بمحطات الشركة في الجنوب وعددها ١٤ محطة مدمرة إما بالكامل أو جزئياً، وقد تضررت الشبكة بنسبة كبيرة، وتمّت مواجهة مشكلة النزوح لجهة تأمين خدمة جيدة جداً على رغم وضع الشبكة التي تحتاج إلى تطوير. ولفت الحداد إلى أن أعمال التأهيل بدأت في ثلاث محطات وسيتم إرسال ست محطات متنقلة إلى الجنوب لتأمين الاتصالات، إضافة إلى توسّع خدمة التجوال المحلي لمساعدة الجنوبيين قدر الإمكان، لافتاً إلى أنه على رغم الأضرار وعدم القدرة على معرفة وضع كامل الشبكة في المناطق الواقعة ضمن الخط الأصفر، فان ٧٠٪ من الشبكة في الجنوب لا يزال يعمل بشكل طبيعي.

وقد أثنى الرئيس عون على الجهود التي بذلها الفنيون في شركة «ألفا» في إصلاح الأعطال التي نجمت عن الحرب، ما أعاد الاتصال مع عدد من القرى والبلدات الجنوبية، مركّزاً على أن الاتصالات هي عصب الاقتصاد، منوّهاً بالمتابعة الدائمة لوزير الاتصالات لعمل مختلف وحدات الوزارة وأوجيرو وشركتي الخلوي. وشدّد رئيس الجمهورية على أهمية الإدارة السليمة للمرافق الحيوية في البلاد واعتماد الشفافية في عملها، مركّزاً على أن قطاع الاتصالات يوفر للمواطنين خدمات عدة ويؤمّن للخزينة مدخولاً مالياً يساهم في تعزيز إمكانات الدولة.

واستقبل الرئيس عون وفدا من اتحاد الكتاب اللبنانيين برئاسة رئيس الاتحاد الدكتور احمد نزال الذي قال: إننا ننظر بعين الأمل إلى إدارتكم الرشيدة لكي يكون لبنان وطناً نهائياً لجميع أبنائه، ولكي تكون الدولة ومؤسساتها مساحةً للحوار وعدالة الفرص، وكرامة العيش، من دون تهميش لأيّ مكوّن لبناني، فالكل واحد تحت سقف واحد هو لبنان».

وردَّ رئيس الجمهورية مرحّبا بالوفد، وشاكرا لأعضائه حضورهم، وقال: «إن ثروتنا في لبنان هي الكتاب والثقافة والفكر الذين أعطيناهم للبنان والعالم. هو العلم حمله اللبناني أينما حلّ، بحيث أكتسب صفة على إمتداد العالم بأنه خلّاق ومنتِج، بسبب مستواه العلمي والثقافي. وللإشارة فإنه، وعلى الرغم من كل الحروب والأزمات، فإن لبنان لا يزال يتميَّز بأهم المدارس والجامعات على إمتداد المنطقة».

سلام: لا أطلب من «حزب الله» سوى الوفاء بالتزاماته

الرئيس سلام خلال استقباله وفد نقابة الصحافة

أكد رئيس مجلس الوزراء نواف سلام خلال استقباله وفداً من نقابة الصحافة، برئاسة النقيب عوني الكعكي ان «لبنان وُضِع في صورة الخلية التي تشكّلت في سويسرا، ونحن جزء منها، وهدفها تثبيت وقف إطلاق النار، إلّا أن مسار واشنطن مختلف عنها. ذهبنا إلى المفاوضات في واشنطن لأنها الطريق الأقل كلفة على لبنان. هل سنصل إلى اتفاق؟ لا أحد يعرف مسبقاً نتيجة أي مفاوضات. لكننا نعرف جيداً ما نريده منها، وهو الانسحاب الإسرائيلي الكامل».

وأضاف: «لن نقبل ببقاء خمس نقاط ولا نقطتين. ونطالب أيضاً بالإفراج عن الأسرى، وإنهاء مسألة النقاط العالقة على الحدود. وفي المقابل، نقدّر أن يطرح الجانب الإسرائيلي ترتيبات أمنية، وسنناقش ما هو مقبول منها وما هو غير مقبول. ولست متشائماً».

وفي موضوع حصرية السلاح وتطبيق اتفاق الطائف، قال الرئيس سلام: «هناك مسألة غير قابلة للجدال. فاتفاق الطائف يتحدث عن الانسحاب الإسرائيلي، وعن الإصلاحات، وكذلك عن بسط سلطة الدولة. ونحن متأخرون ٣٦ عاماً عن بسط سلطة الدولة وعن عدد من الإصلاحات، منذ إقرار اتفاق الطائف».

أضاف: «أنا لا أطلب من حزب الله سوى الوفاء بالتزاماته. فقد التزم، من خلال حكومة عام ٢٠٠٦ التي كان جزءاً منها، بتطبيق القرار ١٧٠١، الذي ينص على ضرورة استكمال بسط سلطة الدولة على كامل أراضيها وتطبيق اتفاق الطائف، والأهم، على جعل منطقة جنوب الليطاني منطقة خالية من السلاح. كما التزم مجدّداً عام ٢٠٢٤، في حكومة الرئيس نجيب ميقاتي، من خلال اتفاق وقف الأعمال العدائية، بحصرية السلاح، وقد حدّد الاتفاق حصراً الجهات الست المخوّلة حمل السلاح».

وأضاف: «نحن لا نحصر السلاح إرضاءً لإسرائيل. هذه مسألة لبنانية مستقلة ومتفق عليها، وقد تأخّرنا في تنفيذها طويلاً، أي منذ إقرار اتفاق الطائف».

وقال: «اتفاق الطائف سلة متكاملة، لكنه طُبّق بصورة انتقائية. فأهميته أنه جدّد العقد الاجتماعي للبنان وأنهى الحرب، إلّا أن اللامركزية الإدارية لم تُطبّق، كما لم يتحقق استقلال السلطة القضائية. أما مسألة إلغاء الطائفية السياسية، فمنصوص عليها بوصفها هدفاً وطنياً أساسياً يقتضي العمل على تحقيقه، وهي تتطلب إنشاء الهيئة الوطنية المولجة بوضع الخطط والدراسات لإلغائها وفق خطة مرحلية، وهو ما نصّت عليه المادة ٩٥ من الدستور».

وفي موضوع انتهاء مهمة القوات الدولية في الجنوب، قال الرئيس سلام: «ما زلنا نرى حاجة إلى وجود قوة دولية في الجنوب للقيام بثلاث مهام أساسية: المراقبة، والإفادة، والتنسيق والاتصال. وحتى في حال توصلنا إلى اتفاق مع إسرائيل، سنبقى بحاجة إلى هذا الدور، نظراً إلى التاريخ القائم بيننا».

وأضاف: «قدّم الأمين العام للأمم المتحدة ثلاثة خيارات، فيما يعود القرار إلى مجلس الأمن. وهذه الخيارات قابلة للتعديل بما يتلاءم مع ما قد نصل إليه في المفاوضات، ووفق الترتيبات العسكرية التي ستواكب الانسحاب الإسرائيلي».

كما استقبل الرئيس سلام عمران ريزا، المنسق المقيم ومنسق الشؤون الإنسانية للأمم المتحدة في لبنان والقائم بأعمال المنسق الخاص للأمم المتحدة في لبنان، واللواء ديوداتو أباغنارا، رئيس بعثة قوات الأمم المتحدة المؤقتة في لبنان (اليونيفيل) وقائدها العام، وذلك لمتابعة التحضير لمرحلة ما بعد اليونيفيل.

وأكد الرئيس سلام مجدّداً الحاجة إلى وجود قوة أممية في الجنوب للقيام بثلاث مهام أساسية: المراقبة، والإفادة، والتنسيق والاتصال.

وفد برلماني بريطاني زار بعبدا وعين التينة والسراي

عون: التفاوض في واشنطن منفصل عن اجتماعات سويسرا

الرئيس بري مستقبلاً الوفد البرلماني البريطاني

أبلغ رئيس الجمهورية العماد جوزاف عون وفدا برلمانيا بريطانيا استقبله أمس في قصر بعبدا، في حضور السفير البريطاني في لبنان HAMISH COWELL، انه يتطلع الى استمرار الدعم البريطاني للبنان في المجالات كافة، لا سيما دعم الجيش واستكمال المساعدات له وبناء أبراج المراقبة والتدريب، إضافة الى تأييد لبنان في سعيه لإبقاء الحضور الدولي في الجنوب بعد بدء انسحاب القوات الدولية «اليونيفيل» مع مطلع العام ٢٠٢٧، لا سيما مع وجود رغبة لدى عدد من الدول الأوروبية لإبقاء قوات لها في الجنوب عبر إقرار الإطار القانوني لهذا الوجود.

وأكد الرئيس عون للوفد النيابي البريطاني ان العمل قائم لتثبيت وقف اطلاق النار في الجنوب على أن يليه انسحاب القوات الإسرائيلية من المناطق التي تحتلها وانتشار الجيش اللبناني وعودة الأهالي واطلاق الأسرى وبدء عملية الإعمار، لافتا الى ان تحديد «المناطق النموذجية» لا يزال موضع بحث في انتظار موافقة الجانب الإسرائيلي عليها. وجدّد الرئيس عون التأكيد على ان المفاوضات اللبنانية - الأميركية - الإسرائيلية في واشنطن مستمرة وتتناول مواضيع مختلفة من بينها الإجراءات الأمنية الضرورية لإعادة الاستقرار الى الجنوب وبسط سلطة الدولة حتى الحدود الجنوبية المعترف بها دوليا. ولفت الى ان التفاوض في واشنطن منفصل عما صدر عن اجتماعات سويسرا الأسبوع الماضي بين الولايات المتحدة وإيران بمتابعة قطرية وباكستانية.

وعن العلاقات اللبنانية - السورية، أكد الرئيس عون ان التنسيق قائم بين البلدين وما صدر عن الرئيس السوري أحمد الشرع مؤخرا لقي صدى إيجابيا ووضع حدّا لما يتردد من حين الى آخر عن دور سوري عسكري في لبنان.

واستقبل رئيس مجلس النواب نبيه بري في مقر الرئاسة الثانية في عين التينة الوفد البريطاني الذي ضم رئيسة لجنة الشؤون الخارجية في مجلس النواب البريطاني النائبة إميلي ثورنبيري والنواب: ابتسام محمد، الن جيميل، ادوارد موريللو والوفد المرافق بحضور السفير كاول، وكان اللقاء مناسبة جرى خلالها بحث لتطورات الأوضاع في لبنان والمنطقة والعلاقات الثنائية بين البلدين.

كما زار الوفد البريطاني رئيس مجلس الوزراء الدكتور نواف سلام في السراي الكبير في حضور نائب رئيس مجلس الوزراء الدكتور طارق متري والسفير كاول.

وجرى خلال اللقاء عرضٌ للتطورات في لبنان والمنطقة.

وأعرب أعضاء الوفد عن تضامنهم مع لبنان، مؤكدين دعمهم لتثبيت وقف إطلاق النار، والانسحاب الإسرائيلي الكامل من الأراضي اللبنانية، وتحقيق حصرية السلاح بيد الدولة اللبنانية.

كما تناول البحث سبل تعزيز الدعم البريطاني للجيش اللبناني، واطّلع الوفد على أوجه التعاون القائم بين لبنان وسوريا في إطار احترام سيادة البلدين والعمل على تعزيز المصالح المشتركة بينهما.

واجتمعت لجنة الصداقة اللبنانية البريطانية برئاسة النائب إبراهيم كنعان مع الوفد النيابي البريطاني، وحضر عن الجانب اللبناني إضافة الى كنعان النواب فؤاد مخزومي، هاغوب بقرادونيان، نقولا صحناوي، كميل شمعون، ادكار طرابلسي.

وجرى البحث خلال اللقاء الذي عقد في قاعة لجنة المال والموازنة في مجلس النواب في العلاقات الثنائية وكيفية إسهام بريطانيا في تحفيز المجتمع الدولي المساعدة على تنفيذ القرارات الدولية ومن ضمنها الانسحاب الإسرائيلي من لبنان وبسط سلطة الدولة من خلال الجيش على كامل الأراضي اللبنانية، إضافة الى الدعم البريطاني للجيش اللبناني وضرورة تطويره، وتقديم المساعدة للمؤسسة العسكرية في ضوء الدور المنوط بها في تحقيق الأمن وتثبيت الاستقرار، وضبط الحدود.

كما جرى البحث في العلاقات القانونية والاقتصادية والتجارية بين لبنان وبريطانيا، وجرى التشديد على ضرورة تفعيلها في المرحلة المقبلة، إضافة الى تبادل الخبرات في أكثر من مجال.

المفتي دريان استقبل وزيري الأشغال والزراعة وعبد الله

المفتي دريان مستقبلاً الوزير رسامني والنائب عبد الله

استقبل مفتي الجمهورية اللبنانية الشيخ عبد اللطيف دريان في دار الفتوى وزير الزراعة نزار هاني وبحث معه في الشؤون اللبنانية.

كما في دار الفتوى في بيروت، وزير الأشغال العامة والنقل فايز رسامني وعضو «اللقاء الديمقراطي» النائب بلال عبدالله، حيث جرى البحث في الملفات ذات الاهتمام المشترك ومشاريع وزارة الأشغال العامة والنقل.

السنيورة: الترويج للتدخّل السوري لتأجيج الصراع الداخلي

أكد الرئيس فؤاد السنيورة ان مسألة الدخول السوري الى لبنان مرة جديدة «لم تكن مطروحة على الاطلاق، وكان أول من طرحها الرئيس الأميركي دونالد ترامب مؤخرا. ونحن تعوّدنا مع الرئيس ترامب بأنه يطرح أمورا عدة متناقضة تتغيّر بين ليلة وضحاها أو حتى في اليوم ذاته. وعلى ما يبدو فإنه يرغب من طرح هذه الأمور المتناقضة بسبب الوضع المرتبك، لتضييع الأمور وحرف الاهتمام العام نحو أمور أخرى. كما يمكن أن يعني من جهة أخرى عدم اطّلاعه وبشكل دقيق، على حقيقة الأمور في المنطقة العربية وفي لبنان. ولو كان على علم بدقة الأمور في لبنان لما كان قد اقترح تدخّل سوريا في لبنان من جديد».

وقال في حوار مع قناة «الحدث» - العربية: «بادرت قبل خمسة أيام الى اتخاذ موقف واضح وصريح من هذا الأمر، وذلك بقولي بان تدخّل سوريا في لبنان ليس مطروحا وليس هناك من أي عطف أو تأييد له أو مصلحة فيه من أي جهة كانت في لبنان. وحيث أشرت الى أن النظام السوري كان قد عمد إلى التدخّل في لبنان في وقت مضى بحجّة مساعدته على التخلص من الميليشيات آنذاك، والجميع يندم على تلك التجربة ويؤكد على ضرورة عدم تكرارها. علما ان الرئيس أحمد الشرع بذاته قد صرح أكثر من مرة وعلى مدى أسابيع عدة ماضية وبأكثر من مناسبة، وآخرها ما جرى منذ يومين بان هذا الأمر غير مطروح بالنسبة له أو بالنسبة لسوريا.

ورأى أن «من يحاول الترويج للتدخّل السوري في لبنان يريد استعمال هذه العملية لتأجيج الصراع الداخلي فيه».

ونوّه السنيورة بكلام الرئيس السوري أحمد الشرع حول لبنان وعدم التدخّل في شؤونه الداخلية، «لأنه وضع حدّا لكل التأويلات ووضع الأمور في نصابها الصحيح».

وعن عدم حصول أي زيارة لسوريا من قبل الرئيس عون، قال: «ليس لديّ معلومات أكيدة في هذا الشأن، لكن أنا أشجع جدا على أن تتم مثل هذه الزيارات في أسرع وقت، وعلى أعلى المستويات بين البلدين».

ورأى السنيورة انه «كان ضروريا أن يبادر لبنان من أجل إقامة مفاوضات مباشرة مع إسرائيل برعاية الولايات المتحدة الأميركية، من أجل أن يتقدم على صعيد إيجاد حل أمني للحال التي أمسى عليها لبنان بعد اجتياح إسرائيل له واحتلالها لقسم من أراضيه. وبالتالي هناك ضرورة في التوصل لوقف إطلاق النار والى انسحاب إسرائيل من لبنان، وهذا يكون تمهيدا بانتظار أن تصبح الأمور ناضجة للتوصل الى حل دائم في المنطقة، وهذا يقتضي أن يكون هذا الحل عربيا أيضا من جهة، وحلّا يتناول التوصل الى حل لجوهر القضية الفلسطينية التي هي أم القضايا في المنطقة من جهة أخرى. وذلك على أساس المبادرة العربية للسلام».

وقال: «بات واضحا أمام الجميع ان موافقة لبنان على إجراء مفاوضات مباشرة مع إسرائيل برعاية الولايات المتحدة، والتي قد اضطر لبنان إليها بعد أن تم افقاده الكثير من أوراقه التفاوضية، عندما أقدم حزب الله على التورّط في العملية العسكرية التي قام بها في الثاني من آذار الماضي وأقحم لبنان في هذه الحرب».

الخازن: لبناء علاقة متوازنة بين لبنان وسوريا

رأى الوزير السابق وديع الخازن في بيان، «إن الموقف الأخير الذي أدلى به الرئيس السوري أحمد الشرع، والتي أكّد التوجه نحو فتح صفحة جديدة مع لبنان قائمة على احترام سيادته واستقلاله وعدم التدخّل في شؤونه الداخلية، يشكّل خطوة إيجابية تستحق التقدير والمتابعة بروح من المسؤولية والواقعية».

أضاف: لقد أثبتت التجارب أن لبنان وسوريا، بحكم الجغرافيا والتاريخ والروابط الإنسانية العميقة، مدعوان إلى بناء علاقة متوازنة وسليمة بين دولتين سيدتين مستقلتين، قوامها الاحترام المتبادل والتعاون البنّاء في كل ما يخدم مصالح الشعبين الشقيقين، بعيداً من أي حساسيات أو إرث أثقل العلاقات بين البلدين في مراحل سابقة.ورأى أن أي توجها صادقا نحو ترسيخ علاقات جديدة بين بيروت ودمشق، على قاعدة الوضوح والثقة والتنسيق المسؤول، من شأنه أن يفتح آفاقاً واعدة لمعالجة الملفات المشتركة وتعزيز الاستقرار في البلدين والمنطقة.

جنبلاط يحذّر من التلاعب بعقيدة الجيش

قال الرئيس السابق للحزب «التقدمي الاشتراكي» وليد جنبلاط بأن وحده الجيش اللبناني مسؤول عن أمن الوطن والجنوب، وبأن وحده اتفاق الهدنة يرعى العلاقة بين الدولة اللبنانية وإسرائيل.

وحذّر جنبلاط في تغريدة عبر حسابه على منصة «أكس» من التلاعب بعقيدة الجيش تحت أي مسمّى أو مهمة في ظل هذه الفوضى في الاتفاقات من الخليج إلى سويسرا.

منتدى حوار بيروت عرض للأوضاع السياسية والإقتصادية

مخزومي : المفاوضات في بدايتها والسؤال كيف سيتم سحب السلاح؟

عقد منتدى حوار بيروت جلسته الدورية في منزل النائب فؤاد مخزومي في بيت البحر، بحضور الفاعليات القضائية والاقتصادية والتربوية والاعلامية ورجال الدين والاوساط الاهلية البيروتية.

الجلسة أُفتتحت بكلمة لمدير مؤسسة مخزومي سامر الصفح الذي هنأ الحضور بحلول السنة الهجرية الجديدة ، مؤكداً ان الإجتماع هو للتواصل والتشاور ولطرح المشكلات التي تعاني منها بيروت والمضي في ايجاد الحلول لها وخصوصاً في هذه المرحلة الصعبة التي يمر بها الوطن والتي تحتاج إلى معالجات، مؤكداً أنه وبالرغم من الصعوبات إلا أننا بدأنا نتلمَّس خطوات جيدة ومنها إطلاق العمل بمطار الرئيس رينيه معوض ومسار التفاوض في واشنطن .

مخزومي

النائب فؤاد مخزومي دعا في كلمته الى عدم الحكم على المفاوضات الجارية بين أميركا وايران لأنها ما تزال في بداياتها وهي تحمل إسم «مذكرة تفاهم»، وثمّن المفاوضات الجارية في واشنطن وكذلك اتصالات الطمأنة بين رئيس الجمهورية العماد جوزاف عون ونائب الرئيس الأميركي ووزير الخارجية .

وأن الأنظار والأسئلة هو كيف سيتم سحب السلاح ؟، مشيراً إلى ما يتردد عن دخول سوري إلى لبنان لا أرضية له لان القيادة السورية لديها ما يكفيها من المشاكل الداخلية، مستغرباً ما يردده أمين حزب الله من عبارات بعيدة عن الوقائع والمتغيرات .

وتوقف مخزومي عند حريق المستودع في الدكوانة الذي يضم كابلات الفايبر أوبتيك، وضرورة حصول تحقيق شفاف حول الحادثة.

وأشار مخزومي إلى أن ما يجري في الجنوب والحديث الدائر عن منطقة عازلة، وضرورة ان يكون للمجلس النيابي دارسة كاملة ورؤية لتكاليف ما دمرته الحرب لأن الإعمار لا يقتصر على البيوت فقط بل على المدارس والمصانع والمرافق الاقتصادية، وأن توفيرها يشجع الجنوبيين على التمسك ببيوتهم وارضهم وبالتالي التخلي عن الوصاية الخارجية التي تتسبب بتدميرها تحقيقاً لمصالحها ومشاريعها .

وعرض مخزومي للواقع الاقتصادي اللبناني والمسار مع البنك الدولي والاصلاحات المطلوبة، لأن من دون إصلاحات لن يدخل قرش واحد للبلد ، وللأسف الدولة العميقة لا تريد الاصلاحات ولا إصدار قوانين ، كاشفاً ان إحتمال بيع جزء من الذهب لسد العجز طرح يتقدم، مشيراً إلى أنه في المشكلات القائمة ، الهواجس التي تتعلق بتشكيلات الضباط ، والاتهامات التي تطال بعض الضباط في الجيش اللبناني بأن لهم ولاءات، وهذا الأمر يحتاج لمعالجة لتوفير الثقة بهذه المؤسسة الوطنية التي يتمسك بها الشعب اللبناني .

وعرض النائب مخزومي لواقع عمل مجلس بلدية بيروت واللقاء الموسع لنواب بيروت مع المجلس البلدي ومحافظة المدينة، والتحضير للقاء الموسع مع رئيس مجلس الوزراء لمعالجة المشكلات البلدية.

النائب مخزومي متحدثاً خلال اللقاء ومتوسطاً الشيخ الكردي والشيخ الملا والصفح وعيتاني تصوير (محمد الساحلي)

عيتاني

زياد عيتاني أكد فى كلمته ان السؤال المطروح هل انتصرت إيران في الحرب؟ والجواب لم تنتصر، والسؤال هل إيران انهزمت ؟ والجواب : لم تنهزم ، ولكن الواقع ان إيران خسرت كثيراً وستستمر بخسارتها الفادحة لأنها ما تزال مستمرة بمشروعها وتمويل الأذرع.وأشار عيتاني ان المشكلة في عدم وجود الثقة بين المتفاوضين ، محذراً من الحملات الإعلامية التي تطال الأشقاء العرب والتي تطال الرئيس نواف سلام والنائب فؤاد مخزومي، مشدداً على ضرورة عدم تبنّي الاخبار والاشاعات، مشيراً الى انه في فترة سابقة حصلت محاولتان للانقلاب على الحكومة وفشلت، مشدداً ان «تهبيط الحيطان» لم يعد يُجدي مع اهل بيروت.

الكردي

القاضي الشيخ احمد درويش الكردي اشار ان ما يتردد عن وجود ٥٠ ألفاً من الحرس الثوري في لبنان يقتضي التوقف عنده، ويجب ان يتم اطلاق تحقيق حقيقي في الملف لانه يشكل خطراً على لبنان.

المداولات

مداخلات الحضور تمنت التحضير للقاء مع السفير السعودي الجديد وعرضت للمشكلات الانمائية والخدماتية ومنها معالجة ملف النفايات في منطقة ارض جلول، وإدخال نفايات من خارج بيروت ورميها قرب بنايات الربيع.

كما تطرق المجتمعون الى ضرورة وقف الحملات على المجلس البلدي واستبدال ذلك باللقاء الدائم معه ورفع المطالب ومتابعة الحلول والمشاركة في صنعها.

وطالب المجتمعون بضرورة وضع المبنى العائد لبلدية بيروت في منطقة أبو سهل بتصرف وزارة الشؤون الاجتماعية ليستفيد المواطنون من الخدمات بعد اقفال مكتبها في منطقة الطريق الجديدة، كما طالب الحضور بضرورة توضيح طبيعة الاعمال الجارية في ميناء الصيادين في جل البحر وامكانية تحويل الحرس البلدي الى شرطة بلدية مع الصلاحيات لقمع المخالفين.

وأصدر المجتمعون التوصيات التالية:

١- يتقدم المنتدى بالتهاني للبنانيين عموماً والمسلمين خصوصاً بحلول العام الهجري الجديد، راجين أن تكون سنة مليئة باليمن والبركات، وأن تعود بالخير على الجميع.

٢- يتوجه المنتدى بالشكر والتقدير لصاحب السمو الملكي الأمير محمد بن سلمان بن عبد العزيز آل سعود، والمملكة العربية السعودية قيادةً وشعباً، على قرار استئناف الصادرات اللبنانية إلى المملكة، مما يؤكد أن المملكة كانت وستبقى السند الأقرب للبنان في محطاته المفصلية، كما أكد على ذلك سعادة سفير خادم الحرمين الشريفين في بيروت فهد الدوسري في كلمته في حرم المرفأ.

٣- يؤكد المنتدى على أهمية الدعوة التي أطلقها النائب فؤاد مخزومي للدولة اللبنانية لجهة نشر الجيش اللبناني في منطقة النبطية وعلى امتداد المناطق المحاذية للمواقع التي لا تزال تحت السيطرة الإسرائيلية، لمنع أي أعمال عسكرية أو استفزازات تمنح إسرائيل ذرائع إضافية لتوسيع وجودها العسكري.

٤- يرحب المنتدى بالتوصل إلى مذكرة تفاهم بين الولايات المتحدة الأميركية والجمهورية الإسلامية الإيرانية لوقف الأعمال العسكرية وخفض التوتر في المنطقة، كما يشيد بالدور البنّاء الذي اضطلعت به المملكة العربية السعودية ودولة قطر وجمهورية مصر العربية والجمهورية الإسلامية الباكستانية في دعم جهود التهدئة وتشجيع الحلول الدبلوماسية.

٥- يؤكد المنتدى أنّ المفاوضات الجارية في واشنطن تمثّل نافذةً مهمة لاستكمال بسط سلطة الدولة اللبنانية على كامل أراضيها من خلال التوصل إلى آلية واضحة وجدول زمني ملزم لحصر السلاح بيد الدولة اللبنانية وحدها، بما يشمل سلاح حزب الله وسائر الميليشيات والتنظيمات المسلحة خارج إطار الدولة، مما يكرّس سيادة الدولة ويجعل قرار السلم والحرب حصراً بيدها.

٦- يشدد المنتدى على ضرورة استكمال الانسحاب الإسرائيلي من الأراضي اللبنانية، والإفراج عن الأسرى، وتثبيت وقف إطلاق النار بصورة نهائية وصولاً إلى سلام دائم، وإطلاق ورشة إعادة إعمار المناطق المتضررة، وتأمين العودة الآمنة والكريمة للأهالي إلى مدنهم وقراهم.

٧- يؤكد المنتدى على ضرورة الإسراع في إقرار قانون العفو العام كبوابة لترسيخ الاستقرار والعدالة وقيام الدولة وسيادتها.

٨- يرحّب المنتدى بالبيان الصادر عن المجلس الشرعي الإسلامي الأعلى، مؤيداً كل ما جاء فيه، ومثمناً الدور الذي تضطلع به دار الفتوى وسماحة مفتي الجمهورية الشيخ عبد اللطيف دريان في هذه المرحلة الصعبة.

٩- يتوجه المنتدى بالتحية والتقدير للرئيس السوري أحمد الشرع لموقفه الثابت لجهة دعم لبنان ومؤسساته الدستورية.

جانب من المشاركين في منتدى حوار بيروت

تفكيك العقدة

د. قصي الحسين

منذ الاستقلال، عاش لبنان على تداعيات القضية الفلسطينية، «خاض غمارها وشرى وباعا»، مثل جواد عنترة. ومنذ ذلك التاريخ كانت الرماح تتكاثر عليه، فلا يعرف كيف يردّها. ويوما بعد يوم، صارت فلسطين تسيل إليها، جموعا ومخيمات وقرى وبلدات، وكان أهل الحكم يستقبلونها، بلا حذر، وتحت ضغوط عربية ودولية، بحيث اتّسع من الشمال إلى الجنوب لها.

ويوما بعد يوم، كانت القضية تعظم في عيون أهلها، وفي عيون من إنصرفوا لها. فزادت الضغوط على لبنان، بمقدار الحروب التي شهدها. فنافت سنوات الحرب على سنوات السلم، وصار إنتاج الرئاسات، كما إنتاج الحكومات، كما الانتخابات كلها، تتم تحت أثقال «القضية». حتى باتت البلاد تعاني من الأمراض الشتى.

عاش اللبنانيون في ظروف الشرعيتين: شرعية الدولة، و«شرعية القضية». وكانت هذه الإزدواجية لما أثقلت عليه، وجعلته يترنح في أمراضه طيلة العهود الماضية. فترى العهود تتوالى بأزماتها، حتى ضرب بلبنان المثل، بأنه بلد الأزمات المستعصية.

كانت العهود تستعير حلفائها، وكانت «القضية» تستعير حلفائها أيضا، حتى باتت البلاد صرّة من الأزمات، وفتحت على جميع الجهات، شرقا وغربا، فعرفت من الأنواء والرياح، ما لم تشهده أية بلاد أخرى. وبات لبنان عمود الرياح، بل قل هو أبو الرياح، فلا تظهر ريح في العالم إلا تلقّفها، وباع وشرى فيها. اعتادت العهود على دعم مراكز القوى العربية و العالمية، واعتادت «القضية»، على دعم ما يقابلها كلها. وعاش هذا البلد الصغير، مثل الزورق الشراعي الخرب، الذي تضربه الأمواج العاتية، بحيث تصدع منه، ما ظل صحيحاً وسالما.

جميع الحروب العربية، ترسبت في لبنان، وكان كل طرف يخرج منها خاسرا، يحرض على إستئناف الحرب من لبنان، ويسمّيها حرب فداء «القضية»، أو حرب إستنزاف لأجل «القضية»، حتى بات لبنان ملعب القوى اللاهية بالقضية. وشاع بين اللبنانيين نوعان من الحروب: الحرب لأجل الشرعية، والحرب لأجل «القضية» على حساب الشرعية.

ما ترك اللاعبون لعبة إلّا لعبوا بها، فالعهود شهية، و«القضية» أشهى. وصارت الأيام تجري على البلاد بين الشرعية و«القضية»، مثل أيام «داحس والغبراء»، بل مثل أيام العرب في الجاهلية، أو مثل أيام العرب في الإسلام، يصيحون على بعضهم بعضا، ويتضاربون بالخشب والتنك، من الصباح حتى المساء...

عاش لبنان الحروب القيسية/ اليمنية كلها. وباتت لهذه الحروب مثل أسواق العرب: سوق عكاظ، وسوق المربد. وبرزت فيه أشعار الملاحم وأشعار النقائض. وبات كل يغنّي على ليلاه. وباتت البلاد من نوع سوق أبو رخوصة، أو سوق الخردة، وباتت حاراته وأحياؤه: من نوع حي التنك وحي اللجا وحي الكرنتينا وحي شرشبوك...

لبنان اليوم يعاني عقدة عربية ودولية مزمنة، وجد نفسه في جعبة عهد، نال إجماعا وطنيا، ووجد في المقابل، ظروفا دولية جديدة، وبرزت القوة الأعظم في العالم لتفكيك العقد. بادرت على طريقتها، في تفكيك الأوسط الكبير منذ «الربيع العربي». رحلت فلولا واستدعت فلولا، ووقفت تنادي على أذرعها، بإسقاط الأذرع الأخرى في المنطقة كلها.

وجد العهد الجديد نفسه، أمام مشهد جديد، لم يشهده غيره، طيلة الأزمنة الماضية. وجد البعثات التي هاجرت منذ عقود، تعود إليه، بهيئة سفراء ومبعوثين رئاسيين للقوة العظمى. أحسّ بالرسالة الجديدة وقرأها على طريقته، وبادر لتفكيك العقدة من دربها.

نوايا العهد سليمة في تفكيك العقدة. فمن يضمن نوايا القوة العظمى.

هو السؤال نفسه، الذي يختصر الطريق، بين المعادلات القاتلة: المسيّرات البدوية، مقابل الطائرات الحربية الحديثة، والكيان الصلد، مقابل الدولة الهشّة، وإيران مقابل أميركا... في الزمن الأخرق...

فزع العهد هذه المرة إلى تفكيك العقدة بطريقة جديدة، لا على مقياس ريختر، ولا على طقس العرب، ولا على إتفاق ١٧ أيار، بل على تفكيك الصرّة كلها.

نادى على فتح صرّة هذا الزمن الغادر، حتى يخرج منها الحاوي والثعبان، فهل ينجو العهد؟ وهل ينجو معه لبنان؟..

ذلك هو لبّ المسألة!

بوابات العبور وأسئلة الهوية : في تفكيك لافتات الامتنان

محمد جارودي

تمثّل طُرقات المطارات وبوابات السفر في كل بلد المرآة التي تعكس ملامحه الأولى، والرسالة البدائية التي يقرأها القادم والمغادر عن هوية الأرض التي يطأها. لكن على طريق مطار بيروت، وامتداداً نحو الجنوب، ترتفع اليوم لافتات ضخمة تصدم العابرين بعبارة حاسمة: «شكراً لإيران الوفية». تقف هذه الكلمات هناك لتثير في نفس كل إنسان عاقل، يتأمّل مشهد وطنه بضمير حيّ ووعي واقعي، سيلاً من الأسئلة البديهية التي تتجاوز السجالات السياسية العقيمة لتلامس جوهر المنطق؛ فعلى ماذا الشكر بالضبط؟ وأي مفهوم للوفاء هذا الذي يُسقط على العلاقات بين الدول في عالمٍ لا تحكمه سوى لغة المصالح والاستراتيجيات العابرة للحدود؟

أمام هذا المشهد، يتسلل إلى أعماق النفس حزن عميق وحرقة لا حدود لها على ما آل إليه الحال، حزن يمتزج بالسؤال الأكثر إيلاماً: هل خسرنا حقاً لبنان الذي نعرفه؟ ذلك الوطن الذي كان منارة للثقافة والفكر، وواحة للانفتاح والكرامة الإنسانية، هل تبخّر وأصبح مجرد ذكرى بعيدة؟ إنه لشعور يبعث على الأسى والصدمة أن يرى المرء معالم وطنه تتبدّل، وهويته المصنوعة من حرية الكلمة والتنوّع تُصادر وتحل محلها ثقافة دخيلة على روحه، وكأن الوطن الذي نحبه وننتمي إليه قد ابتعد كثيراً، أو بات غريباً عنا في عقر دارنا.

إن قراءة هذا الواقع بعين مجردة من العواطف الموجهة تكشف أن الأوطان لا تُبنى بالشعارات، ولا تقتات شعوبها على بطاقات الامتنان المرفوعة في الفضاء العام، بل بالنتائج الملموسة التي تنعكس على حياة الناس واستقرارهم. وحين يلتفت المرء إلى حال البلاد اليوم، يجد وطناً يئنّ تحت وطأة انهيار اقتصادي غير مسبوق، ومؤسسات متآكلة، وعزلة خانقة تفصله عن محيطه الطبيعي وامتداده العربي والعالمي. وهنا يبرز السؤال الملحّ: هل كان هذا «الوفاء» المزعوم طوق نجاة انتشل البلاد من عثرتها، أم كان أداة لترسيخ نفوذ خارجي جعل من الساحة المحلية ورقة ضغط في بازار المفاوضات الكبرى، لتدفع البلاد ثمن صراعات لا ناقة لها فيها ولا جمل؟ فالقوى الإقليمية، مهما تبدّت في لبوس الكرم، لا تقدم هبات مجانية، بل تبحث دائماً عن استثمار يخدم أجنداتها الخاصة على حساب سيادة الدول الأضعف.

إن الغرابة لا تكمن فقط في مضمون هذه اللافتات، بل في كونها تصادر الفضاء المشترك وتفترض إجماعاً وطنياً غائباً، لتفرض رواية أحادية الجانب على وطن عُرف بتعدديته وتنوّعه. فالوفاء الحقيقي والوحيد الذي تحتاجه البلاد اليوم هو الوفاء للدولة ذاتها، ولمؤسساتها الدستورية، ولأمن مواطنيها وازدهارهم الاقتصادي. أما الإصرار على شكر جهات خارجية ووصفها بالوفاء في زمن الانهيار الشامل، فيبدو منفصلاً تماماً عن الواقع، أو كمن يقدم الثناء لمن يثبّت أركان الأزمة بدلاً من أن يمد يد العون الحقيقي للإنقاذ. إنها مفارقة حزينة تؤكد أن الهزال لم يصب فقط مفاصل السياسة والاقتصاد، بل طال أيضاً المعايير الفكرية والمنطقية. ومع ذلك، ورغم قتامة المشهد وعمق الجرح، يبقى الأمل والرجاء قائمين؛ فالخسارة لا تصبح كاملة إلا إذا استسلمنا، وما دام في الوطن أصوات عاقلة تأبى القبول بالتشويه، وتتمسّك بلبنان الحقيقي في ضمائرها وأقلامها، فإن الفجر لا بد أن يبدّد هذا الظلام الطارئ.

كلمة ونصّ

الحذف والمنع والإلغاء!

عبد الفتاح خطاب

- وهيك... اقتراح من النائب بلال حشيمي بتعديل قانون السير رقم ٢٠١٢/٢٤٣ لجهة تخفيض سنّ الحصُول على رخصة القيادة إلى ١٦ سنة!

- وهيك... تبيّن أن ما أدلى به الكاتب السياسي قاسم قصير بخصوص تواجد ٥٠ ألف مقاتل إيراني في الجنوب قضى ١٠ آلاف منهم، «مجرد مزحة» من قبله!

- وهيك... يربط حزب الله إطلاق حوار مباشر مع الرئيس جوزاف عون بشرطين: إلغاء قرار مجلس الوزراء الذي اعتبر أن الجناح العسكري للحزب غير شرعي وحظر أنشطته العسكرية والأمنية، ومعالجة ملف السفير الإيراني.

- هذه ملاحظة واقعية بحتة، وليست لطشة سياسية. أحفادي كبروا الآن، ولم يعد بإمكاني التلاعب بعقولهم بهدية هنا أو لوح شوكولا هناك.

- الكل يتحدث عن «تعزيز اللحمة» بين اللبنانيين ومش ماشي الحال... ليش ما بتجرّبوا تعزيز الدجاج أو المحشي والخضار!

- ليت معجزة تقع، وأعود إلى أحضان أمي ووالدي... آمناً، مطمئناً، سعيداً، ومُكتفياً!

- أعزَّ اللهُ العربَ بالإسلام والاعتصام بحبلِه، فأذلُّوا أنفسَهم بالثراء الفاحش ورغدِ العيش والانقسام والتنابذ.

- صفحة التواصل الاجتماعي هي مساحة تعبير شخصية، فلماذا تحمُّل سماجة البعض وقلّة تهذيبهم بوجود - خصائص Delete, Unfriend, Block ؟!

من وحدة الداخل إلى قوة الخارج: الدولة بوصفها التعبير الأعلى عن السيادة الوطنية...

د. حسين محمود رمال*

لم تُبنَ الدول القوية في التاريخ على وفرة السلاح وحده، ولا على كثرة التحالفات الخارجية، ولا على مهارة التفاوض بمعزل عن الواقع الداخلي، بل بُنيت أولاً على وحدة الإرادة الوطنية وقدرة المؤسسات الدستورية على التعبير عن مصالح المجتمع السياسي بوصفه كياناً واحداً لا جماعات متنازعة. ومن هنا فإن مسألة الدولة في لبنان لا تُختزل في إدارة السلطة أو تنظيم المؤسسات العامة، وإنما تتصل بجوهر الوجود الوطني نفسه وبقدرة اللبنانيين على إنتاج قرار سيادي موحّد يحظى بالشرعية الدستورية ويحمل عناصر الاستمرار والاستقرار.

ولذلك لم يكن من قبيل المصادفة أن يضع المشرّع الدستوري في مقدمة الدستور المبادئ المرتبطة بوحدة الوطن وسيادته ورفض التقسيم والتجزئة والتوطين. فهذه المبادئ لم تُدرج باعتبارها نصوصاً أدبية أو عبارات سياسية عابرة، بل باعتبارها القواعد المؤسسة للفكرة اللبنانية ذاتها. فالدولة اللبنانية لا تستطيع أن تؤدي وظيفتها التاريخية ولا أن تحافظ على فرادتها الإنسانية والحضارية إلا بقدر ما تنجح في تحويل التنوّع إلى وحدة وطنية، والاختلاف إلى شراكة، والتعدد إلى قوة سياسية وقانونية تحت سقف الدستور.

أولاً: وحدة الداخل هي المصدر الأول للسيادة

الدستور وإرادة الدولة الجامعة:

إن القراءة المتأنية لمقدمة الدستور اللبناني تكشف أن المشرّع أراد قيام دولة قادرة على احتضان جميع أبنائها ضمن إطار قانوني واحد، لأن السيادة في مفهوم الدولة الحديثة لا تقوم على تعدد مراكز القرار، بل على وحدة المرجعية الوطنية. ولذلك فإن الدولة لا تضعف عندما تواجه خصماً خارجياً فحسب، بل تضعف قبل ذلك عندما يتصدّع الإجماع الوطني الذي تستند إليه شرعيتها.

الانقسام الداخلي بوصفه استنزافاً للقوة الوطنية:

لا يوجد عدو يحترم دولة منقسمة على نفسها. فالدول تُحترم عندما يظهر قرارها السياسي متماسكاً ومعبراً عن إرادة وطنية مستقرة. أما عندما تنتقل الانقسامات الداخلية إلى المجال السيادي، فإن الخصوم يقرأون ذلك بوصفه مؤشراً على ضعف الدولة لا على حيوية الحياة السياسية فيها. وعندئذ تتحول الانقسامات من ظاهرة داخلية إلى عنصر من عناصر إضعاف الموقع الوطني في مواجهة التحديات الخارجية.

ثانياً: الدولة القوية تسبق التفاوض ولا تنتج عنه

القوة التفاوضية وليدة الشرعية الوطنية:

من الأخطاء الشائعة الاعتقاد أن المفاوضات تصنع القوة. فالحقيقة أن القوة هي التي تمنح المفاوضات معناها وجدواها. والدولة التي تدخل أي مسار تفاوضي وهي تحمل انقسامها الداخلي معها تكون قد خسرت جزءاً من قدرتها التفاوضية قبل أن تبدأ الحوار مع الآخرين.

ومن هذا المنطلق، كان من الطبيعي أن تتقدم الوحدة الوطنية على أي تحرك خارجي، وأن يسبق أي تفاوض توافقٌ لبناني واسع حول المصالح العليا للدولة وحول الأولويات الوطنية التي لا يجوز أن تكون موضع انقسام.

الاستراتيجية الوطنية قبل الحركة الخارجية:

كما أن أي دولة تحترم نفسها لا تذهب إلى الخارج قبل أن تنظم عناصر قوتها في الداخل. ولذلك فإن الاستراتيجية الدفاعية الوطنية لا تُعدّ مسألة تقنية أو عسكرية فحسب، بل هي جزء من فلسفة الدولة ذاتها، لأنها تحدد كيفية توظيف عناصر القوة الوطنية ضمن إطار الشرعية الدستورية ومؤسسات الدولة.

فالقوة التي لا تنتظم في إطار الدولة تتحول إلى عنصر خلاف، أما القوة التي تحتضنها الدولة فتتحول إلى مصدر من مصادر المناعة الوطنية والسيادة الفعلية.

ثالثاً: بين مقتضيات الدبلوماسية وأحكام القانون الدولي

المصلحة الوطنية أساس العلاقات الدولية:

إن الحوار مع الدول الكبرى والسعي إلى حماية المصالح الوطنية من خلال الوسائل الدبلوماسية لا يشكّل انتقاصاً من السيادة، بل يدخل في صميم الوظيفة الطبيعية للدولة في علاقاتها الدولية. فالقانون الدولي نفسه يقوم على مبدأ المساواة في السيادة بين الدول وعلى حق كل دولة في السعي إلى حماية مصالحها الوطنية بالوسائل المشروعة.

غير أن نجاح أي تحرك خارجي يبقى مرتبطاً بقدرة الدولة على التعبير عن موقف وطني موحّد، لأن المجتمع الدولي يتعامل مع الدول بوصفها وحدات سياسية متماسكة لا بوصفها تجمعات متنازعة على تعريف مصالحها الأساسية. فالمفاوضات غير المباشرة عن طريق الدول الكبرى كالولايات المتحدة الأميركية وفرنسا والمانيا في أكثر من محطة أكسبت لبنان الكثير الكثير أولاها حماية الوحدة الوطنية من خلال التمسّك بالثوابت الوطنية أولاها الوحدة الداخلية و وضعت لبنان على سكة القانون الدولي كحال تفاهم نيسان العام ١٩٩٦ كما فعلت حكومة الرئيس رفيق الحريري.

والقضية الأبرز التي لا يجوز إسقاطها:

في سياق النزاع مع إسرائيل حيث الإشكالية الكبرى في أن كثيراً من النقاشات السياسية تنصرف إلى النتائج المباشرة وتتجاهل جذور المشكلة القانونية والإنسانية. فالقضية الفلسطينية وما يرتبط بها من ملف اللاجئين لا تزال تشكل جزءاً أساسياً من المشهد القانوني الدولي.

ومن هنا تبرز أهمية التمسّك بقواعد القانون الدولي وبالمبادئ التي كرّستها المواثيق الدولية المتعلقة بحقوق الإنسان، ولا سيما ما ورد في المادة الثالثة عشرة من الإعلان العالمي لحقوق الإنسان بشأن حق الإنسان في العودة إلى بلده. فالقضايا التاريخية الكبرى لا تُعالج بتجاهل أسبابها القانونية، بل بإعادة الاعتبار للحقوق التي نشأت عنها.

وعليه،

فإن لبنان لا يحتاج اليوم إلى البحث عن مصادر قوته خارج حدوده بقدر حاجته إلى إعادة بناء عناصر هذه القوة داخل دولته. ذلك أن الدولة التي تتوحد إرادتها الوطنية تفرض احترامها حتى في أصعب الظروف، بينما الدولة المنقسمة تفقد جزءاً من هيبتها وقدرتها على التأثير مهما امتلكت من أوراق أخرى. فالسيادة ليست شعاراً سياسياً، بل حالة دستورية وقانونية تتجسد في وحدة القرار الوطني، وفي خضوع الجميع لمرجعية الدولة، وفي قدرة المؤسسات على التعبير عن المصلحة العليا للأمة اللبنانية.

ومن هنا فإن استعادة قوة لبنان تبدأ من استعادة الدولة نفسها؛ دولة الدستور، ودولة القانون، ودولة القرار الوطني الواحد. وعندما تستقر هذه القاعدة يصبح الخارج مضطراً إلى التعامل مع لبنان بوصفه دولة كاملة السيادة لا ساحةً للنزاعات، ويصبح احترامه نتيجة طبيعية لوحدته الوطنية لا منحةً يمنحها الآخرون له. فحيث تتوحد الدولة تترسخ السيادة، وحيث تترسخ السيادة تُصان المصالح الوطنية، وحيث تُصان المصالح الوطنية يستعيد لبنان موقعه بوصفه دولةً لا مجرد مساحة جغرافية تتنازعها الانقسامات والتحوّلات الإقليمية.

* باحث أكاديمي حقوقي في القانون الدولي

من إعلام العدو

المطلوب سياسة تعيد إسرائيل إلى أسرة الأمم والشعب الأميركي

بن درور يميني

هذه ليست الأزمة الأولى بين الحكومة الإسرائيلية والإدارة الأميركية؛ لقد مررنا بهذا سابقاً. ففي سنة ١٩٧٥، كان هناك ما عُرف بـ»إعادة التقييم»، في إثر غضب الإدارة الأميركية من فشل المحادثات بين إسرائيل ومصر. وبأمر من الرئيس جيرالد فورد، أوقفت الولايات المتحدة مساعداتها الاقتصادية وجمّدت شحنات السلاح إلى إسرائيل. وكان هناك أزمات كثيرة أُخرى على مدى العقود التي تلت، وأشدّها أزمة سنة ٢٠١٥، على خلفية الخلاف بشأن البرنامج النووي الإيراني، وإصرار بنيامين نتنياهو على إلقاء خطاب أمام الكونغرس، على الرغم من معارضة الرئيس باراك أوباما وأعضاء الحزب الديمقراطي.

لكن السياق كان مختلفاً تماماً. ففي سنة ١٩٧٥، وقّع ٧٦ عضواً في مجلس الشيوخ رسالة دعم لإسرائيل، عارضوا فيها تحميلها مسؤولية فشل المفاوضات، وطالبوا باستئناف المساعدات الأمنية والدبلوماسية، فأثمر ذلك الضغط، وانتهت سياسة «إعادة التقييم». وكان جو بايدن أحد موقّعي تلك الرسالة؛ في سنة ٢٠١٥، وقّع ٨٣ عضواً في مجلس الشيوخ رسالة لأوباما، جاء فيها: «نحن مستعدون لدعم اتفاق طويل الأمد يزيد كثيراً في حجم المساعدات، ويساعد على تزويد إسرائيل بالموارد التي تحتاج إليها للدفاع عن نفسها والحفاظ على تفوّقها العسكري النوعي.» إنها كلمات قوية وواضحة.

ربما يقول البعض: بما أننا مررنا بمثل هذه الأزمات في السابق، فلا داعي للقلق. لقد تجاوزناها آنذاك، بفضل الدعم الكاسح من الكونغرس، وسنتجاوزها هذه المرة أيضاً، لكننا الآن أمام مشهد مختلف تماماً؛ ففي الأزمات السابقة كلها، كان الرأي العام الأميركي مؤيداً لإسرائيل، وكان الدعم في الكونغرس يحظى بتأييد الحزبين، نتيجة التأييد الشعبي؛ أمّا اليوم، فلم يعُد الأمر كذلك؛ في العقد الأخير، وبسبب الاستثمارات الضخمة التي ضخّتها قطر، وكذلك بفعل المدّ التقدمي و»الووكي» الذي سيطر على الجامعات، تغيّر الرأي العام جذرياً. ومنذ السابع من تشرين الأول/أكتوبر، باستثناء أسابيع قليلة، لم تعُد إسرائيل محبوبة لدى الرأي العام. فالانهيار بدأ فعلاً، ونحن نشهد تحولاً جذرياً. في الماضي، كانت الإدارة الأميركية هي التي تصطدم بإسرائيل، بينما كان الرأي العام يقف إلى جانبها؛ أمّا اليوم، فلدينا إدارة متعاطفة مع إسرائيل، لكن الرأي العام معادٍ لها.

كان هذا الكلام صحيحاً إلى ما قبل أسبوعين فقط؛ فمنذ أن غيّر ترامب موقفه، أصبحت إسرائيل في وضع مختلف؛ إذ لم يعُد هناك مَن ينهض للدفاع عنها في الكونغرس، ولن تتلقى رسالة دعم جديدة، ولم يعُد الرأي العام متعاطفاً معها. صحيح أن ترامب يتعرض لانتقادات حادة في هذه الأيام بسبب اتفاق الاستسلام مع إيران، لكن هذه الانتقادات لا تخدم إسرائيل، فهي تقوم أساساً على الفكرة التالية: إذا كانت النتيجة هي الاستسلام، فلماذا خضت الحرب أصلاً؟ وهناك جانب كبير من هذه الانتقادات، يكاد يكون بالإجماع، يتّهم نتنياهو بأنه جرّ ترامب إلى الحرب.

إذاً، المشكلة ليست في وجود إدارة أميركية تنتقد إسرائيل، ولا حتى في إدارة معادية لها، بل تكمن في التحول المخيف الذي طرأ على مكانة إسرائيل؛ فأيّ سياسي أميركي حريص على مستقبله سيسعى للنأي بنفسه عنها. والارتباط بمنظمة «أيباك»، بما يعنيه من تلقّي الدعم من اللوبي المؤيد لإسرائيل، أصبح عبئاً ربما ينقلب على صاحبه، وثقلاً يجب التخلص منه، بل أحياناً الاعتذار عن تلقّي الدعم منه في السابق. كان ذلك مدعاةً للفخر، أمّا اليوم، فأصبح وصمة.

فلنكفّ عن إلقاء اللوم على الأميركيين، أو على قطر وحدها، أو على الموجة التقدمية و»الووكية»، وعن القول إن كل شيء سببه معاداة السامية، على الرغم من أنها موجودة فعلاً. إذا أردنا التغيير، ولا بد منه، فعلينا أن ننظر إلى داخلنا؛ لقد أخطأنا، وأذنبنا، وخنّا؛ وعندما يتحدث وزراء عن محو قرى فلسطينية، فإنهم يركلون الدعم الأميركي لإسرائيل؛ وعندما يعتدي يهود على مزارعين فلسطينيين أبرياء، فإنهم يخدمون أعداء إسرائيل؛ وعندما لا يُعتقل هؤلاء المعتدون، على غرار ما يحدث في أغلب الأحيان، ويحصلون على دعم مباشر، أو غير مباشر، من وزراء في الحكومة، فإن الأميركيين، سواء أكانوا يهوداً، أو من غير اليهود، يفضّلون الابتعاد عنا؛ وعندما يُطرح الحديث عن إقامة مستوطنات في قطاع غزة و/أو الجنوب اللبناني، ينظرون إلينا ويقتنعون بأننا فقدنا صوابنا؛ وعندما يقوم جندي بتحطيم تمثالٍ للمسيح، فإن إسرائيل لم تعُد الدولة التي كانوا يؤيدونها؛ وعندما تقيم إسرائيل عدداً لا يحصى من البؤر الاستيطانية، يقتنع الأميركيون بأنها لم تعد تلك الدولة الساعية للسلام التي دعموها في الماضي.

من حين إلى آخر، نحاول أن نشرح أن هؤلاء مجرد متطرفين على الهامش، وهذه ليست إسرائيل، حتى إن المستوطنين أنفسهم يتبرؤون من هؤلاء المشاغبين. في الماضي، كان هذا التفسير ينفع؛ أمّا اليوم، ففي حكومة يُعَد فيها بن غفير وسموتريتش من أكثر الوزراء حضوراً وصخباً، بل أكثرهم تأثيراً، فإن هذا التفسير لم يعُد مقنعاً؛ وعندما يعجز رئيس الوزراء عن التنصل منهما، فإن الضرر لا يتوقف عن التفاقم.

ليس لدى إسرائيل تريليونات قطر، ولا تستطيع خوض معركة ضد المدرسة الفكرية التي تصوّرها دولة استعمارية، لكنها تستطيع أن تغيّر مسارها، بل يجب عليها ذلك. فهذه ليست مجرد مسؤولية أخلاقية، على الرغم من أهميتها، بل هي أيضاً واجب وطني وصهيوني. ومع كامل الاحترام لـ»الهسبراة»، فإن المطلوب، قبل كل شيء، سياسة تعيد إسرائيل إلى أسرة الأمم، وتُمكننا من القول، على الأقل لأولئك المستعدين للاستماع، إن التحالف لا يقوم على المصالح وحدها، بل على القيم المشتركة أيضاً، ولا توجد أي فرصة لتحقيق ذلك في حكومة بن غفير – سموتريتش - غولدكنوف؛ أمّا في حكومة وطنية وصهيونية، فهناك فرصة، وإن كانت الطريق صعبة.

المصدر: يديعوت أحرونوت
اعداد: مؤسسة الدراسات الفلسطينية

قرانوح لـ«اللواء»: القرار السعودي يفتح نافذة أمل للاقتصاد اللبناني ويؤكّد استمرار دعم المملكة

لينا الحصري زيلع

لم يكن قرار المملكة العربية السعودية إعادة فتح أسواقها أمام الصادرات اللبنانية بعد نحو خمس سنوات من الحظر مجرد إجراء تجاري أو اقتصادي، بل شكّل محطة جديدة في مسار استعادة الزخم للعلاقات اللبنانية – السعودية، وذلك بالتزامن أيضا مع وصول السفير السعودي الجديد إلى بيروت فهد بن عبد الرحمن الدوسري وهو بمثابة مؤشر إلى اهتمام المملكة بمواكبة المرحلة الجديدة في لبنان.

فالقرار الذي جاء بعد سلسلة من الإجراءات اللبنانية الهادفة إلى ضبط المعابر والمرافئ ومكافحة التهريب، أعاد فتح أحد أهم الأسواق أمام المنتجات اللبنانية، وحمل رسائل دعم سياسية واقتصادية واضحة، كما عكس مستوى متقدماً من الثقة العربية بلبنان ومؤسساته وقدرته على المضي في مسار الإصلاح واستعادة حضوره في محيطه العربي.

وفي هذا السياق، تحدث سفير لبنان لدى المملكة العربية السعودية علي قرانوح إلى «اللواء» عن دلالات القرار وانعكاساته الاقتصادية والسياسية وآفاق التعاون بين البلدين، وحول أهمية قرار المملكة والرسائل الاقتصادية والسياسية التي يحملها للبنان.

قال السفير قرانوح: إن قرار المملكة العربية السعودية باستئناف الصادرات اللبنانية، و الذي نقدّره عاليا، هو محطة مفصلية تعيد الزخم إلى مسار العلاقات بين البلدين، ويعكس عمق الروابط الأخوية والتاريخية التي تجمع المملكة ولبنان، كما يجسّد استمرار النهج السعودي الداعم للبنان وشعبه ومؤسساته، والهادف إلى تعزيز استقراره وازدهاره ضمن محيطه العربي.

ورأى ان القرار يكتسب أهمية خاصة في هذا التوقيت، إذ يأتي في مرحلة حرجة يمرّ بها لبنان بسبب الحرب، لكنه يتزامن أيضا مع مرحلة حكومية تتسم بتفعيل عمل المؤسسات والمضي الجديّ في مسار الإصلاحات، ما يمنح الاقتصاد اللبناني نافذة أمل جديدة ودفعة مهمة ويعزز الثقة بقدرته على استعادة حضوره في محيطه الإقليمي.

وعلى الصعيد الاقتصادي، رأى السفير اللبناني أن القرار السعودي يفتح مجدّداً أبواب أكبر الأسواق الخليجية أمام المنتجات اللبنانية، ويوفر فرصة حقيقية لتحفيز القطاعات الإنتاجية، وزيادة الصادرات، وخلق فرص عمل، وتعزيز تدفق العملات الأجنبية.

أما سياسياً، فهو يعكس تأكيد مساندة المملكة للبنان بأشدّ ظروفه ومستوى متقدماً من الثقة بالنهج الحكومي الحالي حسب السفير قرانوح، ويؤكد أن المملكة كانت وستبقى شريكاً أساسياً للبنان، وأنها تدعم كل خطوة من شأنها تعزيز

السفير علي قرانوح

مؤسسات الدولة والحوكمة بما يخدم مصالح البلدين والشعبين الشقيقين.

وعن القطاعات اللبنانية الأكثر استفادة من عودة التصدير إلى السوق السعودية، وحجم الأثر المتوقع على الاقتصاد اللبناني والصادرات خلال المرحلة المقبلة، قال: تأتي في مقدمة المستفيدين القطاعات الزراعية، لا سيما التفاح والعنب والحمضيات والكرز والبطاطا، إضافة إلى الصناعات الغذائية والمعلبات، وهي منتجات تتمتع بسمعة جيدة في السوق السعودية وتملك قدرة تنافسية.

كما يُتوقع أن تستفيد قطاعات أخرى، مثل المجوهرات، ومستحضرات التجميل، والزيوت العطرية، وبعض الصناعات الدوائية والمنتجات الصناعية ذات القيمة المضافة، بما يسهم في تنويع الصادرات اللبنانية وتعزيز حضورها في السوق السعودية.

أما على مستوى الاقتصاد اللبناني، فمن المتوقع أن ينعكس القرار تدريجياً في زيادة الإنتاج، وتحريك عجلة التصدير، وتحفيز الاستثمار في القطاعات الإنتاجية، وخلق فرص عمل جديدة وزيادة تدفقات العملات الأجنبية.

ورأى سفير لبنان لدى السعودية أنه من المبكر إعطاء تقديرات رقمية دقيقة، إلّا أن المؤشرات الأولية تدلّ على إمكانية تحقيق نمو تدريجي في الصادرات خلال الفترة المقبلة، مع طموح بتجاوز مستويات ما قبل عام ٢٠٢١ طالما استمر الالتزام بالإجراءات التنظيمية والرقابية المعتمدة.

وعمّا إذا كان القرار السعودي يشكّل بداية مرحلة جديدة في العلاقات الاقتصادية بين البلدين، وما الخطوات المطلوبة من الجانب اللبناني للحفاظ على هذه الثقة وتطوير التعاون الاقتصادي، يؤكد السفير قرانوح بان القرار يمثل خطوة أساسية في مسار إعادة تنشيط العلاقات الاقتصادية بين البلدين، ويشكّل عودة ثقة وبداية جديدة لمرحلة شراكة بين البلدين. فالعلاقات اللبنانية – السعودية تمتد لعقود، وتقوم على روابط تاريخية وأخوية ومصالح مشتركة، وهذا القرار يعزز هذا المسار ويمنحه زخماً جديداً.

أما بالنسبة للحفاظ على هذه الثقة فشدّد على انها تتطلب استمرار الدولة اللبنانية في التطبيق الصارم للإجراءات الأمنية والجمركية، وتعزيز الرقابة على بوابات التصدير، والالتزام الكامل بالمواصفات السعودية، إلى جانب مواصلة الإصلاحات الاقتصادية والإدارية التي تعزز بيئة الأعمال وترفع مستوى الشفافية، مضيفا إلى أن هذه الخطوة تتيح فرصة حقيقية للانتقال بالعلاقات الاقتصادية إلى مستوى أوسع، من خلال تشجيع الاستثمارات المتبادلة، وتنشيط دور مجالس الأعمال المشتركة، وتكثيف اللقاءات بين القطاع الخاص في البلدين، والتعاون في مجالات الصناعة، والزراعة، والسياحة، والخدمات والاقتصاد الرقمي، والطاقة، وغيرها بما يحقق مصالح البلدين ويعزز التكامل الاقتصادي بينهما.

وحول مدى ارتباط قرار رفع الحظر بالإجراءات التي اتخذتها الدولة اللبنانية لضبط المعابر ومكافحة التهريب، وتوقعاته لمسار التعاون بين الجانبين في هذا المجال، اعتبر السفير قرانوح أن القرار لا شك جاء نتيجة جهد مشترك وحوار مستمر بين الجهات المختصة في البلدين، وبعد أن اتخذت الدولة اللبنانية سلسلة من الإجراءات الهادفة إلى تعزيز الرقابة على المعابر البرية والبحرية والجوية ومنع عمليات التهريب، بما في ذلك تشغيل أجهزة مسح حديثة، وتطوير آليات التفتيش، واعتماد أنظمة إلكترونية لتبادل المعلومات المتعلقة بالشحنات قبل وصولها إلى المملكة بالإضافة إلى تعزيز التعاون الأمني.

وهذه الإجراءات أسهمت في تعزيز مستوى الثقة، لكنها تمثل بداية لمسار يتطلب الاستمرارية والتطوير الدائم. ومن الطبيعي أن يكون هناك اهتمام سعودي باستمرار التطبيق الفعلي لهذه الإجراءات، وتعزيز التنسيق بين الجهات المختصة، بما يضمن أعلى مستويات الأمن وسلامة حركة التجارة.

ويختم السفير اللبناني حديثه باعتبار أن نجاح هذه المرحلة لن يقاس بقرار استئناف الصادرات وحده، بل بقدرة لبنان على ترسيخ منظومة رقابية مستدامة تحافظ على الثقة التي أُعيد بناؤها، وتؤسس لشراكة اقتصادية طويلة الأمد بين البلدين.

خرق إسرائيلي كبير يضرب وقف النار من النبطية إلى الجنوب وغارات تستهدف سيارات ومدنيِّين وسط حديث عن انسحاب جزئي قريب

سجّل الجنوب أمس خرقًا إسرائيليًا واسعًا لوقف إطلاق النار، مع تصعيد ميداني امتد من أطراف تلة الدبشة لجهة دوحة كفررمان إلى النبطية الفوقا وبرعشيت ومحيط سد القرعون، في مشهد أعاد التوتر إلى الواجهة وطرح أسئلة جدية حول مصير التهدئة ومسار التفاوض القائم.

ففي أبرز التطورات، نفّذت مسيّرة إسرائيلية غارة باتجاه سيارة عند أطراف تلة الدبشة، ما أدى إلى استشهاد شخصين، قبل أن تترافق الاعتداءات مع إطلاق نار استهدف سيارات في النبطية الفوقا، وإلقاء قنابل صوتية في برعشيت، ومقذوف في محيط سد القرعون تسبب باندلاع حريق.

الاستهداف الذي طال السيارة في الدبشة ـ كفررمان

الوقائع الميدانية

أفاد مراسل «اللواء» في النبطية سامر وهبي، بأن مسيّرة إسرائيلية نفّذت بعد ظهر أمس غارة استهدفت سيارة رباعية الدفع من نوع X٥ على طريق تلة الدبشة، لجهة دوحة كفررمان.

وأدّى الاستهداف إلى استشهاد شخصين، فيما عملت فرق الإسعاف على نقلهما من المكان إلى المستشفى.

وأطلق جيش العدو الاسرائيلي النار على سيارة في حي الدير في بلدة النبطية الفوقا، وعلى سيارة أخرى في محيط حي ثكنة الجيش، من دون وقوع إصابات.

في السياق، أعلنت المتحدثة باسم جيش العدو الإسرائيلي، إيلا واوية، أن جيش العدو استهدف مسلحَين اثنين من «حزب الله» في منطقة مرتفعات علي الطاهر، بعدما رُصدا قرب المنطقة الأمنية وشكّلا تهديدًا للقوات الإسرائيلية العاملة هناك.

وقالت واوية إن قوات الوحدة الخاصة التابعة للواء غفعاتي رصدت، صباح الأربعاء، المسلحَين في المنطقة، قبل أن يهاجمهما سلاح الجو والقوات العاملة ميدانيًا «لإزالة التهديد».

وأكدت أن جيش العدو لن يسمح لـ«حزب الله» بالمساس بمواطني إسرائيل أو بقواته، مشيرةً إلى أنه سيواصل العمل لإزالة ما وصفته بـ«التهديدات الفورية».

الى ذلك، ألقت مسيّرة اسرائيلية قنبلتين صوتيتين على بلدة برعشيت.

كما رمت محلّقة إسرائيلية قنبلة أو مقذوفاً في نطاق المنطقة العسكرية المغلقة في محيط سد القرعون ما تسبّب باشتعال حريق وجرى التواصل مع الجيش والدفاع المدني لاخماده.

استهداف طبيب

وصدر عن نقابة أطباء الأسنان في لبنان – بيروت البيان التالي:تعلن نقابة أطباء الأسنان في لبنان – بيروت استنكارها الشديد واستهجانها المطلق للجريمة النكراء التي استهدفت الزميل الدكتور علي حمود حسين من قبل العدو الصهيوني أثناء تأدية واجبه الإنساني.

إن هذا الاعتداء يرقى ليكون جريمة حرب موثقة وانتهاكاً صارخاً وصريحاً لنصوص القانون الدولي الإنساني.

وعليه تطالب النقابة وزارة الخارجية والمغتربين اللبنانية ووزارة الصحة العامة لاتخاذ الإجراءات اللازمة لحماية الجهاز الطبي والإسعافي وإدانة التعرّض لجميع أفراده

وتوجه نداءً عاجلاً ومباشراً إلى المنظمات الدولية المعنية للخروج عن صمتهم وإدانة العدوان وجرائمه.

إن نقابة أطباء الأسنان في لبنان، إذ تعلن تضامنها الكامل والدائم مع الزميل وعائلته وتتمنى له الشفاء العاجل، تؤكد أن الجسم الطبي والنقابي لن يثنيه هذا الاعتداء عن مواصلة أداء رسالته الإنسانية على كامل الأراضي اللبنانية.

مشروع تجريبي

أفادت «رويترز» نقلًا عن مسؤولين إسرائيليين بأن «إسرائيل ولبنان يبحثان في مشروع تجريبيّ مدعوم من أميركا بموجبه ستسلّم إسرائيل الجيش اللبناني السيطرة على أراضٍ في جنوب لبنان».

وأشارَ المسؤولون إلى أن «الجيش اللبناني سيخضع للتدريب والتدقيق الأمني الأميركي».

واعلنت رويترز ان الاتحاد الأوروبي يقترح إطلاق مهمة عسكرية ومدنية مدتها ٣ سنوات لتقديم المشورة والتدريب للجيش اللبناني، موضحة ان المهمة المحتملة للاتحاد الأوروبي في لبنان ستركز على تعزيز قوات الحدود البرية وتحسين قدرات جمع المعلومات والمراقبة وتدعيم قدرات الأمن البحري»..

الجيش يزيل ذخائر

وصدر عن قيادة الجيش - مديرية التوجيه البيان الآتي:عملت وحدات من الجيش على تفكيك عبوات وقنابل طيران غير منفجرة من مخلفات العدوان الإسرائيلي في بلدات: دير ميماس – مرجعيون، برعشيت- بنت جبيل، زبدين، الشرقية، تول - النبطية. وقد جرى نقل هذه القنابل والعبوات إلى مواقع آمنة لإجراء اللازم بشأنها.

كما تعمل وحدات أخرى من الجيش على مواكبة أعمال الوزارات المختصة لفتح الطرقات وإعادة تأهيل البنى التحتية في عدد من المناطق الجنوبية المتضررة.

أهالي عين عرب عادوا

و عاد صباح امس، أهالي بلدة عين عرب إلى منازلهم، بعد نزوحهم خلال فترة الحرب، وكانت وحدات من الجيش اللبناني قد عملت أمس، على فتح طريق الماري – عين عرب، التي كانت مقطوعة بالسواتر الترابية التي أقامتها القوات الاسرائيلية، ما أعاد وصل البلدة بمحيطها وسهّل عودة الأهالي.

وفي السياق نفسه، أفيد باحتمال دخول الجيش اللبناني إلى منطقة الوزاني، في إطار استكمال انتشاره وفتح الطرق وتعزيز حضوره في المنطقة.

إشارة الى أن عين عرب هي البلدة الاولى، التي تقع ضمن الخط الاصفر والتي انسحب منها جيش العدو الاسرائيلي.

وافيد عن حضور دورية إسرائيلية الى بلدة عين عرب التي أعاد الجيش فتح الطريق فيها أمس حيث طلبت من مختارها إخلاء المنازل قبل الخامسة تحت طائلة تدميرها.

تشييع

وشيَّع «حزب الله» وأهالي بلدة قرحا والجوار الشهيد جعفر الصادق علي الموسوي، في موكب حاشد انطلق من حسينية البلدة، بمشاركة عضو «كتلة الوفاء للمقاومة» النائب ملحم الحجيري، وفاعليات دينية وسياسية واجتماعية.

وبعد مراسم التكريم، أمَّ الصلاة على الجثمان إمام البلدة السيد محمد حجازي، ووري الشهيد في الثرى بمدافن بلدته قرحا.

ساعر

قال وزير خارجية العدو الإسرائيلي جدعون ساعر إن «حزب الله» أطلق منذ اذار الماضي أكثر من ٧٠٠٠ صاروخ وقذيفة وطائرة مسيرة من الأراضي اللبنانية باتجاه إسرائيل.

وفي كلمته في مؤتمر «ميوني إكسبو ٢٠٢٦» في تل أبيب، شدد ساعر كما أوردت«روسيا اليوم»، على أن» الجانب الإسرائيلي ليس لديه أي خلاف حقيقي مع الحكومة اللبنانية، باستثناء بعض النقاط الحدودية التي يمكن حلها عبر مفاوضات قصيرة ومباشرة»، مضيفا: «إذا كفت إيران يدها عن لبنان، فلن تكون هناك أي حاجة لإسرائيل للبقاء في جنوبه لحماية مواطنينا ومنع أي غزو بري مشابه لما حدث في السابع من أكتوبر».

كاتس

من جانبه، أكد وزير دفاع العدو الإسرائيلي يسرائيل كاتس مجدداً أنه لن يسحب الجيش من الجنوب اللبناني.

وقال كاتس في تصريحات اليوم الأربعاء، «حتى لو كان هناك طلب أميركي، فلن نسحب قواتنا من جنوب لبنان.. ولن نسمح بعودة ٢٠٠ ألف من سكان المستوطنات الشمالية إلى وضع التهديد السابق».

إلى ذلك، شدد على أن الجيش الإسرائيلي لن يغادر ما وصفها بـ «المنطقة الأمنية» في سوريا ولبنان، مضيفاً أن «هذه عقيدتنا الأمنية». وأردف قائلاً:» يجب أن يكون الجيش الإسرائيلي عند جهة العدو، وأن يدافع عن البلدات من داخل أرضيه نفسها... الجنود في الداخل، والسكان في الخارج.. نحن لا ننسحب.»

الصحافة الإسرائيلية

وذكرت صحيفة «هآرتس» نقلاً عن مصادر عسكرية إسرائيلية، أن جيش العدو الإسرائيلي لا يُسمح له بإطلاق النار في جنوب لبنان إلا في حال وجود تهديد مباشر.

من جهة أخرى، أفادت مصادر عسكريّة إسرائيليّة بأن "جيش العدو لم يتلقَّ بعد أمراً بالانسحاب من الخط الذي توقّف عنده في جنوب لبنان".

من جهتها، أوضحت «القناة ١٣ الاسرائيلية» ان على عكس التأكيدات إسرائيل تستعد لانسحاب جزئي من جنوب لبنان.

الحجار اطَّلع على خطة السير في مدينة بيروت

عقد وزير الداخلية والبلديات أحمد الحجار اجتماعا، في مكتبه قبل ظهر امس، للبحث في واقع السير في مدينة بيروت، بحضور المدير العام لقوى الأمن الداخلي اللواء رائد عبدالله، محافظ بيروت القاضي مروان عبود، قائد وحدة شرطة بيروت في قوى الأمن الداخلي العميد عماد الجمل، قائد فوج حرس مدينة بيروت العميد عباس الحسيني، رئيس شعبة المرور في قوى الأمن الداخلي العميد روبير رحال وقائد سرية سير بيروت في وحدة شرطة بيروت العقيد فؤاد رمضان.

وخلال الاجتماع، شدد الوزير الحجار على ضرورة اتخاذ إجراءات حازمة لضبط المخالفات التي تتسبب بالفوضى والإخلال بالنظام العام، وأعطى التوجيهات اللازمة لتطبيق مضمون الكتاب الصادر عن الوزارة في شأن تعزيز إجراءات قمع مخالفات الدراجات النارية في مدينة بيروت بكل جدية، وذلك بالتعاون والتنسيق بين وحدة شرطة بيروت في قوى الأمن الداخلي وفوج حرس مدينة بيروت.

الوزير الحجار مترئساً الاجتماع

واطلع الوزير الحجار على خطة العمل الموضوعة، والتي سترتكز بصورة أساسية على قمع مخالفات الدراجات النارية بصورة مستدامة، لا سيما تلك المرتبطة بالمظاهر والسلوكيات المخلة بالأمن والنظام العام والسلامة العامة، مؤكدا أن الوزارة ستواكب تنفيذ هذه الإجراءات بمتابعة حثيثة ومستمرة، حفاظا على أمن المواطنين وسلامتهم.

مكيّه شارك في اجتماعات مجموعة البنك الإسلامي للتنمية في باكو

شارك الأمين العام لمجلس الوزراء القاضي محمود مكيه، بصفته المحافظ المناوب للبنك الإسلامي للتنمية، في الاجتماعات السنوية لمجموعة البنك المنعقدة في مدينة باكو في أذربيجان بين ١٧ و٢٠ الحالي، بمشاركة محافظي البنك وممثلي الدول الأعضاء وكبار المسؤولين في المؤسسات المالية والتنموية الدولية.

وهنأ مكيه رئيس مجموعة البنك الإسلامي للتنمية الدكتور محمد سليمان الجاسر بإعادة انتخابه لولاية ثانية، مثمنًا جهوده خلال ولايته الأولى، ولا سيما في تعزيز الكفاءة المؤسسية، وتطوير البرامج التمويلية والتنموية، وتوسيع دور البنك في دعم التنمية الاقتصادية والاجتماعية في الدول الأعضاء.

وفي سياق دعم التعاون بين الدول الأعضاء وتعزيز العلاقات اللبنانية - السورية، أبلغ مكيه المشاركين، بناءً على توجيهات رئيس الحكومة، رغبة لبنان في تأجيل ممارسة حقه بتسمية المدير التنفيذي المخصص للمجموعة التي ينتمي إليها خلال الدورة الحالية، بما يتيح لسوريا تولي هذه المهمة، بعد تعذر ممارستها هذا الحق خلال فترة تعليق عضويتها السابقة، على أن يمارس لبنان حقه في الدورة اللاحقة.

مكيه خلال مشاركته في الاجتماعات

كما شارك مكيه في المائدة المستديرة المخصصة لبحث سبل حشد الموارد لصندوق التمويل الميسر الطويل الأجل للفترة ٢٠٢٦ - ٢٠٣٠، مؤكدًا دعم لبنان للإطار الاستراتيجي العشري الجديد لمجموعة البنك الإسلامي للتنمية، ومشددًا على أهمية الانتقال من تمويل التنمية إلى تحصين قدرة الدول على مواجهة الأزمات والصدمات.

ودعا مكيه إلى عقد اجتماع خاص لمجلس محافظي مجموعة البنك فور توقف الأعمال الحربية، للبحث في مساهمة البنك ومؤسساته التابعة في جهود التعافي وإعادة الإعمار ودعم التنمية في الدول المتضررة، ولا سيما في الشرق الأوسط، مؤكدًا أهمية اضطلاع المجموعة بدور محوري في هذه المرحلة.

وقال مكيه إن التحدي لم يعد يقتصر على تعبئة الموارد، بل على بناء اقتصادات ومجتمعات أكثر قدرة على مواجهة الصدمات، معتبرًا أن السلام والاستقرار والتنمية مترابطة ولا يمكن فصل أحدها عن الآخر.

واقترح ٣ أدوات لحشد الموارد وتعظيم أثر الصندوق، هي تطوير صكوك التنمية والاستقرار، وإنشاء منصة للتمويل المختلط الإسلامي، وآلية لضمان وتقاسم المخاطر، بهدف تشجيع الاستثمار في الدول الأكثر احتياجًا.

وختم بالتأكيد أن التضامن يجب أن يتحول من رد فعل على الأزمات إلى قوة تصنع الاستقرار والمستقبل.

«الشؤون الخارجية» تكرّم السفير الفرنسي

عقدت لجنة الشؤون الخارجية والمغتربين جلسة في المجلس النيابي برئاسة النائب فادي علامة وحضور السفير الفرنسي في لبنان هيرفيه ماغرو.

وقال علامة بعد الجلسة: «عقدت لجنة الشؤون الخارجية والمغتربين لقاءً وداعياً تكريميا لسعادة السفير الفرنسي هيرفيه ماغرو لمناسبة قرب انتهاء مهامه الديبلوماسية في لبنان. وخلال اللقاء، أعربت اللجنة عن بالغ شكرها وتقديرها للجهود الحثيثة التي بذلها السفير ماغرو خلال السنوات الثلاث، والتي اتسمت بتحديات استثنائية، ونوّهت بما قدمه السفير من دعم في استقرار لبنان ومتابعة المبادرات الفرنسية الرامية إلى حماية السيادة اللبنانية في المحافل الدولية».

وأضاف: «شكّل اللقاء فرصة للتداول بأبرز الملفات الاستراتيجية والأمنية التي تحصل حولنا، وكانت مناسبة لتشدّد اللجنة على بعض النقاط، فجدّدت تثمينها للدعم الفرنسي المستمر للجيش اللبناني باعتبار المؤسسة العسكرية الركيزة الأساسية لحفظ الأمن والاستقرار وبسط سلطة الدولة. وعرفنا من السفير أن مؤتمر باريس الذي يُحكى عنه، يحصل عمل جدي لإعادة تفعيله لدعم الجيش، ونأمل حصوله بأسرع وقت».

عطلة الصحافة في عاشوراء

اعلنت نقابة الصحافة اللبنانية عطلة الصحافة في ذكرى عاشوراء حيث تتوقف الصحف عن العمل يوم غد الجمعة الواقع فيه ٢٦ حزيران ٢٠٢٦، وذلك عملاً بقرار مجلسي نقابتي الصحافة والمحررين واتحادات نقابات عمال الطباعة وشركات توزيع المطبوعات ونقابة مصممي الغرافيك في لبنان.

الخطيب: مناهضو المقاومة فشلوا وسيفشلون إن لم يتعلموا

دعا نائب رئيس المجلس الإسلامي الشيعي الأعلى العلامة الشيخ علي الخطيب، مناهضي المقاومة إلى التعلُّم من دروس التاريخ، معتبرًا أنهم فشلوا سابقًا في تحقيق أهدافهم وسيفشلون مجددًا، ومؤكدًا أن المقاومة تدافع عن كل لبنان في مواجهة ما وصفه بـ«المشروع الأميركي الصهيوني».

وخلال كلمة ألقاها في المجلس العاشورائي في الجمعية العاملية، قال الخطيب إن إحياء عاشوراء لم يقتصر على المجالس والكلمات واستحضار سيرة الإمام الحسين وأحداث كربلاء، بل تجسّد أيضًا، بحسب تعبيره، في جبهات القتال في الجنوب والبقاع والضاحية، حيث قدّم الأهالي التضحيات وصبروا على فقدان الأبناء والأزواج والبيوت.

وربط الخطيب بين كربلاء والواقع الحالي، معتبرًا أن عاشوراء ليست حدثًا محدودًا في الزمان والمكان، بل مسار مستمر للدفاع عن الدين والإنسانية والكرامة، وأن صبر الناس على الدمار والتهجير هو امتداد لهذه القيم.

واتهم الخطيب الولايات المتحدة بأنها المسؤول الأول عن تدمير الجنوب، قائلاً إن الرئيس الأميركي ترامب زوّد إسرائيل بأدوات القتل والهدم ووفّر لها الحماية السياسية والإعلامية، كما اتهم أطرافًا داخلية بالتحالف مع إسرائيل ضد المقاومة ومحاولة ضرب بيئتها وفكرها.

وأشار إلى أن المقاومة، وفق تعبيره، ليست لفئة أو طائفة، بل دفاع عن لبنان وشرف اللبنانيين، مستعيدًا محطات التحرير في العام ٢٠٠٠ وحرب ٢٠٠٦، ومعتبرًا أن محاولات إثارة الفتن الطائفية والوطنية لم تنجح.

وختم الخطيب بالتأكيد أن المقاومة تنظر إلى اللبنانيين كمجتمع واحد، مسيحيين وسنة ودروزًا وشيعة، وأن الأجدر بمن يناهضونها أن يقرأوا التاريخ جيدًا، لأنهم، بحسب قوله، سيفشلون في المستقبل كما فشلوا في الماضي.

رحيل المُناضل منير الصياد... صوت العروبة والقضية الفلسطينية

هيثم زعيتر:

برحيل المُناضل منير محمد الصياد «أبو هيثم» أمين عام «الاتحاد الاشتراكي العربي» - «التنظيم الناصري» (عن ٨٢ عاماً)، تخسر الساحة الوطنية والقومية اللبنانية والعربية، أحد أبرز الوجوه التي ارتبطت بالدفاع عن قضايا الأمة، وفي مُقدمتها القضية الفلسطينية، وبالتمسّك بخيار العروبة الذي آمن به نهجاً ومساراً طوال حياته.

كما تفقد بيروت، واحداً من أبنائها الذين جسّدوا الهوية الوطنية والعروبية للعاصمة اللبنانية، وحملوا هموم الناس وقضاياهم، وظلوا أوفياء للمبادئ التي آمنوا بها حتى اللحظات الأخيرة من حياتهم.

كان الراحل منير الصياد من الشخصيات التي جمعت بين الالتزام الوطني والقومي والحضور الإنساني القريب من الناس، فشكّل نموذجاً للمُناضل الذي لم يتخلّ عن قناعاته، على الرغم من التحولات السياسية التي شهدتها المنطقة العربية.

ولد في العاصمة بيروت عام ١٩٤٤ - أي قبل نكبة فلسطين بأربع سنوات، فوعى عدالة القضية الفلسطينية، وانخرط مُنذ شبابه في العمل الوطني والقومي، مُتأثراً بفكر القائد الراحل جمال عبد الناصر ومشروعه القائم على الوحدة العربية والتحرر الوطني، والعدالة الاجتماعية، فاختار الانتماء إلى المدرسة الناصرية، التي بقي وفيّاً لها طوال مسيرته النضالية، مُؤمناً بأن العروبة ليست مُجرد شعار سياسي، بل مشروع نهضوي مُتكامل يهدف إلى بناء أمة عربية قوية وقادرة على مُواجهة التحديات.

برز منير الصياد في صفوف «الاتحاد الاشتراكي العربي» - «التنظيم الناصري»، حيث تولى مواقع قيادية عدة وصولاً إلى منصب الأمين العام، وأسهم في الحفاظ على حضور الفكر الناصري ودوره في الحياة السياسية اللبنانية والعربية.

كان يعتبر أن «المشروع القومي العربي ما زال يُشكّل إطاراً جامعاً للنهوض العربي واستعادة الحقوق الوطنية للشعوب العربية، وفي مُقدمتها حق الشعب الفلسطيني في تقرير مصيره وإقامة دولته المُستقلة وعاصمتها القدس وعودة اللاجئين».

خلال اللقاءات الصحافية والإعلامية، التي كنا نجريها مع المُناضل «أبو هيثم»، كان يحرص على تقديم رؤيته للأحداث بكل وضوح وشفافية، مُستنداً إلى تجربة طويلة في العمل الوطني والنضال السياسي، ومُدافعاً عن حق الشعوب العربية في الحرية والكرامة والاستقلال.

عُرف الراحل بمواقفه الصريحة والواضحة، فلم يكن يتردد في التعبير عن آرائه مهما كانت الظروف، فتميز بجرأته في مُقاربة القضايا الوطنية والقومية، وبقدرته على قراءة التطورات السياسية من مُنطلق التزامه الثابت بالمبادئ التي آمن بها.

ظل مُؤمناً بأن القضية الفلسطينية، هي القضية المركزية للأمة العربية، وأن الدفاع عنها واجب وطني وقومي وأخلاقي لا يسقط بمُرور الزمن.

لذلك، وقف إلى جانب الشعب الفلسطيني في مُختلف مراحل نضاله، ونسج علاقات واسعة مع القيادات والشخصيات والقوى الوطنية الفلسطينية، وسعى دائماً إلى تعزيز أواصر التعاون والتضامن بين القوى المُؤمنة بحقوق الشعب الفلسطيني.

كان يرى أن وحدة الموقف العربي تُشكّل أحد أهم عناصر القوة في مُواجهة الاحتلال الإسرائيلي والتحديات التي تتعرض لها المنطقة.

لم يكن نشاطه مُقتصراً على العمل السياسي والحزبي، بل امتد إلى الحضور الاجتماعي والوطني والإنساني والرياضي، حيث عرفه أبناء بيروت ورفاقه ومُحبوه شخصية جامعة ومُنفتحة، تُؤمن بالحوار والتلاقي والعمل المُشترك من أجل خدمة القضايا الوطنية والقومية.

حافظ على علاقات وثيقة مع شخصيات وقوى وطنية وقومية، وكان حاضراً في مُختلف المحطات الوطنية التي شهدها لبنان، مُدافعاً عن هويته العربية وعن حق الشعوب في مُقاومة الاحتلال والهيمنة.

على الرغم مما عاناه في السنوات الأخيرة من متاعب صحية، بقي مُتابعاً للشأن العام، حاضراً في النقاشات السياسية والفكرية، ومُواكباً للتطورات المُتعلقة بالقضية الفلسطينية والأوضاع العربية.

لم تمنعه ظروفه الصحية من استقبال زواره، والتواصل مع الأصدقاء المُخلصين، وإبداء رأيه في مُختلف القضايا، فظل يحمل هموم الأمة وقضاياها، مُؤمناً بأن النضال من أجل القضايا العادلة لا يتوقف مهما كانت الظروف.

لا يُمثل رحيل منير الصياد خسارة لعائلته ومُحبيه فحسب، بل خسارة لكل من عرف فيه المُناضل الصادق، والمُثقف المُلتزم، وصاحب الموقف الذي لم يتبدّل أمام الضغوط أو المُتغيّرات.

فقد بقي حتى أيامه الأخيرة وفيّاً لمبادئه، مُؤمناً بالعروبة، ومُدافعاً عن فلسطين، ومُنحازاً إلى قضايا الحرية والعدالة وحقوق الشعوب.

سيبقى اسم منير الصياد، حاضراً في ذاكرة رفاقه ومُحبيه وكل من عرفه ورافق مسيرته، باعتباره واحداً من أبناء جيل آمن بالقضايا الكبرى للأمة، وكرّس حياته للدفاع عنها، تاركاً إرثاً وطنياً وقومياً وإنسانياً، سيبقى شاهداً على مسيرته الطويلة بالالتزام والنضال والعطاء، وعلى إيمان راسخ بالعروبة وفلسطين وحقوق الشعوب العربية في الحرية والكرامة والاستقلال.

كأس العالم لكرة القدم 2026

الأنظار تتجه نحو جولة الحسم وحظوظ العرب ببلوغ دور الـ٣٢

وسيم صبرا:

تتجه انظار عشاق كرة القدم حول العالم، نحو المباريات المقبلة من الجولة الثانية لدور المجموعات بمونديال ٢٠٢٦، حيث تحسم هوية المتأهلين إلى دور الـ٣٢، ومع ازدياد حدة المنافسة يترقب الجمهور العربي مصير منتخباتها، واي منها سيعبر الى المرحلة التالية من نسخة المفاجآت والنتائج اللافتة.

ففي المجموعة الرابعة، نجح المنتخب الأميركي احد اطراف الاستضافة، بحسم تأهله مع تحقيق انتصارين متتاليين ليتصدر المجموعة بست نقاط كاملة، بينما تتقاسم أستراليا وباراغواي المركز الثاني بثلاث نقاط لكل منهما. أما تركيا فتتذيل الترتيب دون نقاط.

وفي المجموعة الخامسة، واصل المنتخب الألماني تألقه الهجومي ورفع رصيده إلى ست نقاط مع فارق أهداف مميز بلغ +٧، ليحسم بطاقة التأهل الأولى، ويأتي كوت ديفوار في المركز الثاني بثلاث نقاط، بينما يملك كل من الإكوادور وكوراساو نقطة واحدة.

اما المجموعة السادسة، فاشتعلت فيها حدة الصراع بعد تساوي هولندا واليابان بالصدارة بأربع نقاط لكل منهما، بينما تحتفظ السويد بفرصة المنافسة بعد جمع ثلاث نقاط. في المقابل، أصبح المنتخب التونسي في موقف صعب بعد تلقيه هزيمتين متتاليتين.

المنتخب المصري بقيادة صلاح يقترب من بلوغ الدور الثاني للمونديال

وستكون آمال العرب معلقة بالمجموعة السابعة، بعدما حقق المنتخب المصري بقيادة نجمه محمد صلاح، نتائج مميزة وضعته في صدارة المجموعة برصيد أربع نقاط بعد التعادل مع بلجيكا والفوز على نيوزيلندا. وتحتل إيران وبلجيكا المركزين الثاني والثالث بنقطتين لكل منهما، فيما جاءت نيوزيلندا رابعة بنقطة واحدة، حيث تتجه الأنظار إلى المواجهة المرتقبة بين مصر وإيران في الجولة الأخيرة لحسم بطاقات التأهل.

وفي المجموعة الثامنة، انفرد المنتخب الإسباني بصدارتها برصيد أربع نقاط، بينما تتساوى الأوروغواي وكاب فردي في المركزين الثاني والثالث بنقطتين. أما المنتخب السعودي فيملك نقطة واحدة وما زال يتمسك بآماله في بلوغ الدور المقبل.

وفي التاسعة، قدمت فرنسا والنرويج أداءً استثنائيًا بتحقيق انتصارين متتاليين لكل منهما، ليتقاسما الصدارة بست نقاط. في المقابل، بقي العراق والسنغال دون نقاط، لتصبح مهمتهما شبه مستحيلة في سباق التأهل.

اما في العاشرة، اكد المنتخب الأرجنتيني حامل اللقب بقيادة نجمه ليونيل ميسي، مكانته بين المرشحين، بعدما حقق العلامة الكاملة بست نقاط. وتشتد المنافسة على البطاقة الثانية بين النمسا والجزائر اللتين تملكان ثلاث نقاط لكل منهما، فيما خرج الأردن من الجولة الثانية دون نقاط.

وفي المجموعة الحادية عشر، تتصدر كولومبيا بست نقاط كاملة، تليها البرتغال بأربع. بينما تحتفظ الكونغو الديمقراطية بأمل ضئيل بنقطة واحدة، وتبقى أوزبكستان في المركز الأخير دون نقاط.

وتعتبر المجموعة الثانية عشر، الأكثر إثارة حتى الآن، حيث تتقاسم إنملترا وغانا صدارة ترتيبها بأربع نقاط لكل منهما، فيما تلاحقهما كرواتيا بثلاث نقاط. أما بنما فتتذيل الترتيب دون نقاط، لتصبح الجولة الأخيرة حاسمة في تحديد هوية المتأهلين.

العهد يحسم معركة الأوائل

حسم فريق العهد معركة التواجد بمربع الاوائل بفوزه على ملاحقه المباشر الصفاء بنتيجة (٤-١)، في المباراة التي أجريت على ملعب جونية البلدي، ضمن الجولة الـ٢٠، من الدوري اللبناني لاندية الدرجة الأولى لكرة القدم.

وتقدم الصفاء بواسطة قاسم حايك (د٣٠)، لكن العهد انتفض وحقق ريمونتادا باربعة اهداف متتالية حملت توقيع: حسين رضا (٤٥)، فضل عنتر (٤٥+٢)، محمد حيدر (٦٩) ومحمد ناصر (٩٠+٥).

ورفع العهد رصيده الى ٣٧ نقطة متقدماً الى المركز الثالث مؤقتاً بانتظار نتيجة مباراة جويا الرياضي (٣٦) مع الانصار المتصدر (٤٤)، التي تقام مساء اليوم على الملعب عينه، بينما بقي رصيد الصفاء ٣٢ نقطة بالمركز الخامس.وعزز فريق شباب الساحل موقعه بالمنطقة الدافئة، بفوزه على النادي الرياضي العباسية بنتيجة (٣-٠)، في المباراة التي أجريت على ملعب العهد.سجل الأهداف حسن هزيمة (٣٧)، حسن سلامة (٣٨) وهادي دكورفي (٨٢ ركلة جزاء). ورفع شباب الساحل رصيده الى ٢٦ نقطة وتقدم الى المركز السادس مؤقتاً، مقابل ١٧ للنادي الرياضي العباسية بالمرتبة التاسعة.ويلعب عند الثالثة والنصف عصر الخميس، النجمة الوصيف (٣٧) مع التضامن صور العاشر (١٧) في جونية، وعند التاسعة والنصف مساء الحكمة السادس (٢٤) مع المبرة الثامن (٢٢) على الملعب عينه.

لاعبو العهد يحيون زميلهم محمد حيدر

مونيوز يعبر بكولومبيا وكرواتيا تنعش آمالها

بلغ المنتخب الكولومبي دور الـ٣٢ من مونديال ٢٠٢٦ لكرة القدم، بفوزه على جمهورية الكونغو الديمقراطية ١-٠، سجله دانيال مونيوز، الذي اختير افضل لاعب في المباراة التي أجريت بغوادالاخارا ضمن الجولة الثانية من المجموعة الحادية عشرة، باختتام الجولة الثانية لدور المجموعات.

وبفضل هدف دانييل مونيوز في الدقيقة ٧٦، تصدر المنتخب الكولومبي المجموعة برصيد ست نقاط، متقدما بنقطتين على منتخب البرتغال بقيادة كريستيانو رونالدو الفائز على أوزبكستان ٥-٠ في وقت سابق، وذلك قبل جولة واحدة من نهاية الدور الأول.وكانت البرتغال تعادلت مع الكونغو الديموقراطية ١-١ في مباراتها الافتتاحية، في حين فازت كولومبيا على أوزبكستان ٣-١.

وتواجه كولومبيا، التي فشلت في التأهل لكأس العالم ٢٠٢٢ في قطر، منتخب البرتغال في ميامي السبت، بينما يلتقي منتخب جمهورية الكونغو الديمقراطية مع منتخب أوزبكستان في أتلانتا.

ولا يزال أمام المنتخب الإفريقي فرصة لبلوغ دور الـ٣٢ في أول مشاركة له في كأس العالم منذ عام ١٩٧٤، عندما كانت البلاد تُعرف باسم زائير.

وجنّب الحارس ليونيل مباسي منتخب الكونغو الديموقراطية خسارة كبيرة بعد صده العديد من المحاولات الكولومبية (٢٠ محاولة، ٩ منها بين الخشبات).وعادل المخضرم خاميس رودريغيز الرقم القياسي الكولومبي الذي يحمله كل من فريدي رينكون وكارلوس فالديراما بمشاركته في عاشر مباراة له في نهائيات كأس العالم.

هذا واظهر جود بيلينغهام، نجم منتخب إنكلترا، تواضعًا كبيرًا عقب حصوله على جائزة أفضل لاعب في مباراة منتخب بلاده أمام غانا، والتي انتهت بالتعادل السلبي، مؤكدًا أن أحد لاعبي المنتخب الغاني كان الأجدر بالتتويج بالجائزة بعد المستوى المميز الذي قدمه خلال اللقاء.

وقال بيلينغهام: «لا أستحق الحصول على جائزة أفضل لاعب في المباراة، كان يجب أن تذهب إلى لاعب من غانا، دافعوا بشكل جيد للغاية، كما قدم حارس المرمى مباراة كبيرة، وأعتقد أن لاعبًا من هناك كان يستحقها».

وشهدت المباراة إنجازًا شخصيًا جديدًا للنجم الإنكليزي، بعدما أصبح أصغر لاعب بتاريخ منتخب إنكلترا يصل إلى ٥٠ مباراة دولية بقميص «الأسود الثلاثة».وعن إمكانية العمل تحت قيادة المدرب البرتغالي جوزيه مورينيو مستقبلًا في ريال مدريد ، قال بيلينغهام: «نعم بالتأكيد، مورينيو مدرب من الطراز الرفيع، وسأكون سعيدًا جدًا بالعمل معه».

كما توج كريستيان مارتينيز لاعب وسط بنما بجائزة رجل مباراة فريقه ضد كرواتيا رغم خسارة منتخب بلاده بهدف دون مقابل، ضمن منافسات الجولة الثانية من المجموعة ١٢.

وقاد البديل أنتي بوديمير منتخب كرواتيا لتحقيق انتصاره الأول في هذه النسخة من كأس العالم بعد الفوز على بنما، الذي تلقى خسارته الثانية على التوالي بنفس النتيجة.

وسجل بوديمير هدف اللقاء الوحيد في الدقيقة ٥٤ بعد مشاركته بثماني دقائق.

وبات لوكا مودريتش رابع لاعب يصل للمشاركة رقم ٢٠٠ دوليا على الأقل مع منتخب بلاده مقابل ٢٣٠ للبرتغالي رونالدو صاحب الرقم القياسي.

ورفع منتخب كرواتيا رصيده إلى ٣ نقاط في المركز الثالث بالمجموعة بفارق نقطة عن كل من إنكلترا وغانا، ويختتم مشواره في دور المجموعات بمواجهة غانا الأحد ٢٨ الجاري.

إقتصاد

جابر أمام وفد فرنسي: الإصلاحات المصرفية ركيزة للتعافي والاستقرار الأمني مفتاح الاستثمارات

استقبل وزير المال ياسين جابر نائبة مدير العلاقات الاقتصادية في وزارة المال الفرنسية فاني لا بارت، في زيارة عمل هدفت إلى تعزيز التعاون المالي والتقني بين لبنان وفرنسا ومتابعة الملفات الإصلاحية والاقتصادية ذات الاهتمام المشترك.

وضمّ الوفد الفرنسي رئيس القسم الاقتصادي الإقليمي فرانسوا سبورير والملحقة الاقتصادية والمالية كنزا وزاني، فيما حضر عن الجانب اللبناني مدير المالية العامة جورج معراوي والمستشارتان زينة قاسم وكلودين كركي.

وتناول الاجتماع مسار الإصلاحات المالية والاقتصادية، ولا سيما مشروع قانون إعادة هيكلة القطاع المصرفي والتقدم المحرز في المفاوضات مع صندوق النقد الدولي.

وأكد جابر أن الحكومة ماضية في تنفيذ الإصلاحات المطلوبة لاستعادة الثقة بالاقتصاد اللبناني وإعادة تنشيط الدورة الاقتصادية، مشدداً على ضرورة تجاوز العقبات السياسية والتقنية التي لا تزال تعترض بعض الملفات الأساسية.

وأشار إلى أن معالجة أوضاع القطاع المصرفي تشكل أولوية وطنية لما لها من انعكاسات مباشرة على النشاط الاقتصادي والاستثماري، مؤكداً أن استعادة الدور الطبيعي للمصارف تعد خطوة أساسية في مسار التعافي الاقتصادي والمالي.

كما بحث المجتمعون في استراتيجية تحويل لبنان إلى ممر تجاري إقليمي والاستفادة من موقعه الجغرافي كبوابة لوجستية تربط شرق المتوسط بعمقه العربي.

الوزير جابر والوفد الفرنسي

وناقش الجانبان التحديات المرتبطة باستقطاب الكفاءات البشرية المتخصصة والحفاظ عليها، في ظل الظروف الاقتصادية الراهنة، وسبل تعزيز القدرات الإدارية والتقنية للمؤسسات العامة بما يواكب متطلبات الإصلاح والتحديث.

وشدد جابر والوفد الفرنسي على أن نجاح الإصلاحات الاقتصادية والمالية وتنفيذ المشاريع الاستراتيجية الكبرى يتطلبان توافر بيئة مستقرة وآمنة، مؤكدين أن الاستقرار الأمني يشكل عنصراً أساسياً في استعادة ثقة المستثمرين وجذب الاستثمارات المحلية والخارجية. واعتبر الجانبان أن الاستقرار يشكل ركيزة لا غنى عنها لإنجاح مشاريع البنية التحتية والربط الإقليمي والتحول الرقمي، وفتح آفاق جديدة للنمو وخلق فرص العمل.

لقاء حواري تشاركي مع وزير الصناعة في المجلس الإقتصادي عن «تحديات الحاضر وفرص المستقبل»

عُقد في المجلس الاقتصادي والاجتماعي والبيئي، بدعوة من رئيسه شارل عربيد لقاء حواري تشاركي مع وزير الصناعة جو عيسى الخوري تحت عنوان «الصناعة اللبنانية: تحديات الحاضر وفرص المستقبل»، وذلك بمشاركة رئيس جمعية الصناعيين سليم الزعني وحضور النواب: فريد البستاني، فيصل الصايغ، رازي الحاج، مارك ضو، الوزيرين السابقين رئيس الهيئات الإقتصادية محمد شقير ونقولا نحاس، رئيس الإتحاد العمالي العام بشارة الأسمر، نائب رئيس المجلس الإقتصادي والاجتماعي والبيئي سعد الدين حميدي صقر، المدير العام للمجلس د. محمد سيف الدين والأعضاء وعدد من الصناعيين ورجال الأعمال.

الوزير عيسى الخوري وشقير وعربيد والبستاني والأسمر وحميدي صقر خلال اللقاء

عربيد

بعد اللقاء والحوار مع الحضور، تم خلالهما شرح واقع القطاع الصناعي و المشكلات و التحديات مع طرح الحلول والتشديد على تحفيز الصناعيين و التصدير، تحدث عربيد الذي ركز في كلمته على مبدأ جوهري مفاده أنه «لا وجود لاقتصاد أو صناعة أو إنتاج من دون استقرار، فالاستقرار هو حجر الزاوية، واللبنانيون جميعاً يتطلعون إلى مرحلة تؤسس لمستقبل مستقر يجعل من لبنان بلداً جاذباً للاستثمارات».

كما أشار عربيد إلى ارتباط التصدير بالاستقرار وصدقية البلاد (Country Credibility). من أجل تكبير صادراتنا ، منوهاً بجهود وزير الصناعة، وجمعية الصناعيين، ولجنة الاقتصاد، «الذين نعمل جنباً إلى جنب لزيادة حجم الصادرات اللبنانية، وهو مسار بدأت تظهر مؤشراته الإيجابية مؤخراً».

عيسى الخوري

ثم تحدث الوزير عيسى الخوري، شاكراً للأستاذ عربيد «الجهود المبذولة في المجلس الاقتصادي والاجتماعي والبيئي الجديد»، مشددا على «أهمية التعاون والتنسيق الدائم والمستمر بين السلطة التنفيذية والمجلس لضمان اتخاذ قرارات صائبة ومدروسة، لأنه بحسب القوانين والعرف يتمتع المجلس بدور إستشاري».

و أضاء الوزير عيسى الخوري على «المطلوب العمل عليه في لبنان من أجل الاستفادة من الفرص المتاحة وعدم تضييع الوقت».

وختم: «نحن صناعيون قبل أن نكون تجاراً و يمكن أن نكون الإثنين معاً (اشتري لبناني ليبقى القرار لبنانياً)».

حبيب يتابع مع البساط شهادات التأمين ورسوم المعاملات العقارية

زار رئيس مجلس الإدارة المدير العام لمصرف الإسكان أنطوان حبيب وزير الاقتصاد والتجارة عامر البساط في مكتبه في الوزارة، في حضور المستشار القانوني للمصرف مالك أرسلان. وجرى عرض لمشاريع المصرف والجهود التي يقوم بها لتعزيز القروض السكنية.

حبيب يقدم للوزير البساط اليوبيل الذهبي لمصرف الاسكان

وأدلى حبيب بعد اللقاء بالتصريح الآتي:

«لمناسبة مرور ٥٠ سنة على تأسيس مصرف الإسكان، زرنا معالي الوزير عامر البساط كي نقدّم له اليوبيل الذهبي للمصرف، كوننا لا نعتبره وزيراً للاقتصاد وحسب، بل أيضاً ضمانة ودعماً كبيراً لمصرف الإسكان. كما أن التنسيق مع معالي الوزير تام ودائم لا سيما في ما خصّ ملف شركات التأمين حيث طلبنا متابعته إمكانية إيداع شهادات التأمين في مصرف الإسكان إذا كان ذلك مناسباً.

كذلك بحثنا في الطلب الذي رفعناه إلى وزارة المال والقاضي بإلغاء رسم تسجيل المعاملات العقارية المتوجبة على المقترضين من مصرف الإسكان، علماً أن معالي الوزير ياسين جابر متفهّم جداً في هذا الموضوع، لكن أردنا دعم وزارة الاقتصاد أيضاً بعدما أبدى كل من فخامة رئيس الجمهورية ودولة رئيس الحكومة دعمهما الكامل لهذا الطرح، لأن الهدف منه التوفير على المقترضين عبء هذه الرسوم بما يسهّل عليهم امتلاك منزل بارتياح وطمأنينة.

ختاماً، نشكر معالي الوزير البساط على حسن الاستقبال ونتمنى له التوفيق في كل الجهود التي يقوم بها، ليس فقط في وزارة الاقتصاد والتجارة بل في الحكومة ككل حيث يلعب دوراً إيجابياً وبنّاءً للنهوض بالاقتصاد الوطني وإعادته إلى سابق عهده».

وزارة الاقتصاد تنشر التقرير الأسبوعي لعمل «حماية المستهلك»

أفادت مديرية حماية المستهلك في وزارة الاقتصاد والتجارة في تقريرها الأسبوعي، بأنها:

- منذ بداية الحرب - منذ الأول من آذار ولغاية ١٩ حزيران الحالي:

نفّذت ٧,٤٦٣ زيارة كشف ميدانية.

سطّرت ٣٢٦ محضر ضبط وتمّت إحالة ٣٥٤ محضراً إلى القضاء المختص.

واستجابت لـ ٤٢٦ شكوى.

- منذ بداية العام - منذ الأول من كانون الثاني ولغاية ١٩ حزيران الحالي:

نفّذت ١٠,٥٦٧ زيارة كشف ميدانية.

سطّرت ٤٧٢ محضر ضبط وتمّت إحالة ٦٥٢ محضراً إلى القضاء.

وأصدرت ١٠ قرارات تعليق تداول بحق مؤسسات تجارية، واستجابت لـ ٦٠٨ شكاوى.

- وفي أسبوع ١٥ لغاية ١٩ حزيران:

استجابت مديرية حماية المستهلك لـ ١٧ شكوى، ونفّذت ٤٥٣ كشفاً نتج عنها ١٦ محضر ضبط، وتمّت إحالة ١٣ محضراً إلى القضاء.

تكثيف الجولات الرقابية لمديرية حماية المستهلك مستمر منذ بداية الحرب الحالية، إثر تعميم لوزير الاقتصاد والتجارة د. عامر البساط طلب فيه التشدّد بالرقابة (صدر بتاريخ ٢٠٢٦/٣/٣).

وأكدت الوزارة «استمرار حملاتها الرقابية بالتنسيق مع الأجهزة الأمنية، واتخاذها الإجراءات القانونية اللازمة بحق المخالفين، بما يضمن حماية المستهلك واستقرار الأسواق».

الإمارات تقود الديبلوماسية العالمية لمواجهة ندرة المياه

أعلنت سفارة دولة الإمارات العربية في لبنان ان دولة الإمارات تقوم بتكثيف استعداداتها بالشراكة مع جمهورية السنغال، لاستضافة «مؤتمر الأمم المتحدة للمياه ٢٠٢٦» في أبوظبي من ٨-١٠ ديسمبر ٢٠٢٦، بما يمثله من محطة مهمة تتجاوز الرؤية التقليدية لاستضافة المؤتمرات الدولية.

وقالت: «يجسّد المؤتمر محطة محورية نحو قيادة «الدبلوماسية المائية» وتعزيز الحلول المستدامة على الساحة العالمية في هذا الصدد، حيث يركّز المؤتمر على تسريع تطبيق الهدف السادس من أهداف التنمية المستدامة، الذي يؤكد على ضمان توافر المياه والصرف الصحي للجميع وإدارتها بشكل مستدام.

ويأتي مؤتمر عام ٢٠٢٦ في أعقاب مؤتمر الأمم المتحدة للمياه لعام ٢٠٢٣، ويسبق مؤتمر الأمم المتحدة للمياه لعام ٢٠٢٨ المقرر عقده في دوشانبي - طاجيكستان، والذي سيمثل ختام «عقد العمل من أجل المياه ٢٠١٨-٢٠٢٨»، ما يكسبه أهمية خاصة».

وتابع البيان: «لقد أدركت دولة الإمارات، بحكم موقعها في إحدى أكثر مناطق العالم جفافاً، أن الحلول المائية تشكّل حجر الأساس في أي توجّه تنموي واقتصادي. إذ تميّزت دولة الإمارات تحت قيادة صاحب السمو الشيخ محمد بن زايد آل نهيان، رئيس الدولة ، بتحوّلها النوعي من تطوير الحلول المحلية المتطورة، كإنشاء أضخم محطات التحلية المعتمدة على تقنية التناضح العكسي والطاقة النظيفة، إلى تصدير هذه الابتكارات وتحفيز التعاون الدولي».

وأكدت انه «في هذا المجال، تبقى دولة الإمارات ملتزمة بإرساء الشراكات العالمية في الاستثمارات والمبادرات ذات الصلة بالمياه، بما يشمل المجالات المتعلقة بالحلول المائية الفاعلة، والابتكار، والإدارة المستدامة للمياه، والتمويل، ومبادرات قابلة للتطبيق، من شأنها المساهمة في دعم نتائج مؤتمر الأمم المتحدة للمياه لعام ٢٠٢٦».

وأوضح البيان ان «دولة الإمارات والسنغال شاركتا بمحادثات شاملة مع الدول الأعضاء والشركاء، بما يعكس الأولويات الدولية، والتحديات المستجدة، وتعزيز الفرص العملية لتحقيق الهدف السادس من أهداف التنمية المستدامة».

وأشار الى ان «هذا الدور الرائد الذي حرصت القيادة الرشيدة لدولة الإمارات على بلورته وتحقيقه، ليس مستحدثاً، بل امتداد طبيعي للزخم الذي حققته الدولة خلال رئاستها لمؤتمر الأطراف في اتفاقية الأمم المتحدة الإطارية بشأن تغيّر المناخ (COP28)، حيث نجحت في وضع ملف المياه في صلب مفاوضات المناخ، وأطلقت مبادرات عالمية مهمة، أبرزها «مبادرة محمد بن زايد للماء»، التي تهدف الى معالجة أزمة شح المياه العالمي عبر توظيف الابتكار، والتكنولوجيا، وعقد الشراكات الاستراتيجية، وتطوير حلول قابلة للتوسع والتطبيق.

وختم: «إن دولة الإمارات لا تستضيف حدثا عالميا فحسب، بل تدير حواراً من أجل البقاء والنماء. فمؤتمر الأمم المتحدة للمياه ٢٠٢٦ سيكون بمثابة البوصلة التي تحدد مسار العالم نحو تأمين المورد الأكثر أهمية على كوكب الأرض، حيث أن دولة الإمارات لم تعد تكتفي باستشراف المستقبل، بل تشارك بفاعلية وثقة في رسم ملامحه المائية، لضمان استدامة الحياة والتنمية للأجيال القادمة».

اعلام تبليغالموضوع: تبليغ

تدعو وزارة المالية- مديرية المالية العامة - مديرية الضريبة على القيمة المضافة – مصلحة العمليات – دائرة خدمات الخاضعين, المكلفين الواردة أسماءهم في الجدول أدناه للحضور إلى دائرة التحصيل في مديرية الضريبة على القيمة المضافة, مبنى وزارة المالية, قرب قصر العدل - شارع كورنيش النهر- بيروت، لتبلغ البريد المذكور تجاه اسم كل منهم خلال مهلة ثلاثين يوماً من تاريخ نشر هذا الإعلام, وإلا يعتبر التبليغ حاصلاً بصورة صحيحة بعد انتهاء مهلة المراجعة المشار إليها أعلاه, علماً أنه سيتم نشر هذا الإعلام على الموقع الإلكتروني الخاص بوزارة المالية:

اسم المكلف	رقم المكلف	رقم البريد المضمون
شركة هيريتاج ش.م.ل	1282	RR234976271LB
الشركة الفندقية لبيروت الكبرى ش.م.ل	5678	RR234975948LB
SOUNDS AND LIGHTSسوندز اند لايتز	5949	RR234976268LB
مؤسسة اف - اش	58189	RR234097278LB
محمد رياض ياسين الشامي	59799	RR234097202LB
مطبعة قصر العدل-يوسف بولس انطونيوس العنبالي	62132	RR234097255LB
شركة ابناء انيس هلال للصناعة والتجارة	71593	RR234096516LB
قبلان امبكس كومباني ش.م.م	104689	RR234061548LB
شركة صليبا للتجارة والتعهدات	113322	RR234061653LB
مؤسسة معلوف للتجارة - سمير معلوف	166722	RR234806547LB
وجيه ميشال ديب	166883	RR234806555LB
انتر فوود انكوربورايشن ش.م.م	180680	RR234097468LB
اشرف ديب عبد نصر الدين	182980	RR234806873LB
حسن اسماعيل الزين	193373	RR234806652LB
شكور تريدينغ كومباني ش.م.م	194936	RR234806683LB
اولتا للصناعة والتجارة ش.م.م	195060	RR234969430LB
كرستيان جورج رفيع	197041	RR234806706LB
DEM Group S.A.R.Lديم غروب ش.م.م.	197356	RR234806710LB
وايت اند وايت ش.م.م	197671	RR234806723LB
شركة اديل كونستراكشن ش.م.م	205445	RR234059969LB
ويفز ش م ل	210142	RR234060030LB
شركة اروما ش.م.م	221347	RR234061931LB
شركة E . I . P	222323	RR234061976LB
نادين انطوان لبكي	235656	RR234060984LB
الوكالة المتحدة للاعلان ش.م.م	235659	RR234060998LB
مؤسسة منصور مهنا للتجارة	241162	RR234060304LB
الياس عزيز عاصي	241359	RR234060318LB
محمود ناصر الطبال	242698	RR234061675LB
اتيك ش.م.م (تقنية التجديد)	245978	RR234060366LB
محمد سعيد الحلاق	248471	RR234061772LB
خالد محمد المهتدي	252914	RR234061865LB
جورج منير مقبل	255304	RR234061888LB
مؤسسة الياس اسطفان	264748	RR234061137LB
عيسى حسين الزين	266187	RR234061565LB
سوبيريور (راوي جان مكرزل)	269974	RR234061619LB

إعلان شطب شركة

بموجب محضر اجتماع الجمعية العمومية غير العادية للشركاء بتاريخ ٢٠٢٦/٦/٨ تقرر بتاريخ ٢٠٢٦/٦/١٨ حل شركة غلوب ش.م.ل. (اوف شور) رئيس مجلس إدارتها السيد وليد نسيب عيد وشطب قيدها من السجل التجاري في بيروت حيث هي مسجلة برقم /١٨٠٨٧٣١/ ورقم تسجيلها في المالية /٣٢١٩٤٧٦/.

فعلى كل ذي مصلحة تقديم اعتراضه وملاحظاته خلال عشرة أيام من آخر نشر.

أمين السجل التجاري في بيروت
بالتكليف/ مارلين دميان

إعلان بيع

تطرح محكمة سير الشرعية السنية للبيع في المزاد العلني المقسم ٤ من العقار رقم ١٨٥٧ منطقة بقاعصفرين العقارية وهو عبارة عن شقة سكنية والعائد للمحجور عليه وليد هاني زمرلي والتي تبلغ قيمتها ٤٠٠٠٠ $ أربعون ألف دولارا أمريكيا.

فعلى راغب الشراء مراجعة قاضي سير الشرعي قبل موعد المزايدة التي ستجري في تمام الساعة العاشرة من صباح يوم الثلاثاء ٢٠٢٦/٧/١٤ لدفع الثمن وأن يتخذ مقاماً مختاراً له ضمن نطاق هذه المحكمة وإلا اعتبر قلمها بمثابة مقامه المختار. وكتب في ٢٠٢٦/٦/٢٣

عن رئيس القلم
المساعد القضائي
الشيخ أحمد إسماعيل ندّة

إعلان قضائي
صادر عن محكمة الايجارات في طرابلس
غرفة القاضي ليا مارون
الى المدعى عليه -
وليد عبد الرحمن تاج الدين –
المجهول محل الإقامة

تدعوك هذه المحكمة الحضور الى قلمها شخصيا أو بواسطة وكيلك القانوني لاستلام كافة أوراق الدعوى ٢٠٢٤/٢٣٣ المقامة من المدعيان ماجدة ووسيم الخالدي بوجهك وباقي ورثة عبد الرحيم تاج الدين طالبين فيها الزامكم جميعاً بإخلاء الشقة أي المقسم رقم ٢٢ من العقار ٣٤٥٥ زيتون طرابلس وتسليمه خالياً من أي شاغل وتضمينكم جميعاً الرسوم والمصاريف كافة.

عليك أن تتخذ مقاما مختارا لك ضمن نطاق هذه الدائرة وإلا فكل تبليغ يتم لك في قلم هذه المحكمة يعتبر صحيحاً باستثناء الحكم النهائي.

رئيس القلم
أحمد عبد الخالق

جمّال ترست بنك ش.م.ل (قيد التصفية الذاتية)
الميزانية العمومية المدققة كما في 2024/09/30

القيم بملايين الليرات

الموجـودات	30/09/2024	30/09/2023
الصندوق وودائع لدى مؤسسات الإصدار	91,758	175,372
ودائع لدى مصارف ومؤسسات مالية	6	2
اوراق مالية بالقيمة العادلة من خلال الارباح والخسائر	1,759	1,484
قروض وتسليفات للزبائن والجهات المقربة	123,223	104,055
اوراق مالية بالكلفة المعطاة	-	-
مدينون بموجب قبولات	-	-
استثمارات في شركات تابعة	4,920	4,920
أصول ماخوذة استيفاء لديون	548	548
أصول ثابتة مادية	4,551	4,551
العقارات الاستثمارية	-	-
موجودات اخرى	13,282	12,698
مجموع الموجودات	**240,047**	**303,630**

المطلـوبات و حقوق المساهمين	30/09/2023	30/09/2022
قروض من مؤسسات الإصدار	6,268	93,564
ودائع من مصارف ومؤسسات مالية	-	-
ودائع وحسابات الزبائن والجهات المقربة	134,154	136,983
تعهدات بموجب قبولات	-	-
مطلوبات اخرى	61,615	50,232
مؤونة تعويضات نهاية خدمة موظفين	1,665	2,786
مؤونات لمواجهة الاخطار والاعباء	7,949	10,768
مجموع المطلوبات	**211,651**	**294,333**
حقوق المساهمين		
رأس المال	75,090	75,090
احتياطيات	37,263	37,263
(خسائر) مدورة	(83,957)	(103,056)
مجموع حقوق المساهمين	**28,396**	**9,297**
مجموع المطلوبات وحقوق المساهمين	**240,047**	**303,630**

القيم بملايين الليرات

بيان الأرباح او الخسائر والدخل الشامل	30/09/2024	30/09/2023
الفوائد والايرادات المشابهة	8,035	9,276
ناقص: ضريبة على الفوائد	(524)	(548)
الفوائد والايرادات المشابهة - صافي من الضريبة	**7,511**	**8,728**
الفوائد والاعباء المشابهة	(1,502)	(1,840)
صافي ايرادات الفوائد	**6,009**	**6,888**
ايرادات الرسوم والعمولات	8,353	1,996
اعباء الرسوم والعمولات	(155)	(4)
صافي الايرادات من الرسوم والعمولات	**8,198**	**1,992**
انصبة أرباح مقبوضة		
إيرادات تشغيلية	32,763	(52,641)
صافي أرباح - (خسائر) أوراق مالية	0	0
مؤونة تدني قيمة استثمارات في شركات تابعة	-	-
استرداد - (مؤونات) الخسائر الائتمانية المتوقعة	18,932	46,181
صافي الأرباح - (الخسائر) المالية	**65,902**	**2,420**
صافي أرباح - (خسائر) إعادة التقييم	0	0
إيرادات أخرى	4,756	3,058
الرواتب والأجور ولواحقها	(24,367)	(11,484)
مصاريف تشغيلية أخرى	(26,118)	(61,861)
استهلاكات واطفاءات	0	0
مؤونة لمواجهة اخطار محتملة	(1,074)	0
أرباح - (خسائر) قبل ضريبة الدخل	**19,099**	**(67,867)**
أعباء ضريبة الدخل	-	-
أرباح - (خسائر) الدورة	**19,099**	**(67,867)**
مساهمة المؤسسة الوطنية لضمان الودائع	-	-
الدخل الشامل الاخر	**-**	**-**
مجموع الدخل الشامل - أرباح (خسائر)	**19,099**	**(67,867)**

المصفيّ كارل عبده أيوب

مدقق الحسابات DFK Fiduciaire du Moyen-oriernt

RR234060499LB	292251	ARôMEآروم ش.م.م S.A.R.L
RR234060560LB	296516	جورج الياس الهراوي
RR234060627LB	297857	مؤسسة الاتحاد العربي للتجارة J.N.E
RR234060701LB	304413	شركة دي كونكريت ش.م.م
RR234060794LB	313702	تروبيكال موتورز
RR234807511LB	2806349	ش م ل LEVTUDE
RR234807715LB	2870470	جاسباركو وان ش.م.م
RR234808066LB	2928995	GENERAL TRADING COMPANY G .T.C SAL
RR234807321LB	2998958	شركة نافاندا ش.م.ل.
RR234808242LB	3277392	AUTO GHNEIM
RR234808327LB	3292176	كلود مارون ابي عتمي
RR234807922LB	3473086	شركة خشب ش م م
RR234807940LB	3475095	شركة حمدان انترناشونال غروب للتجارة العامة ش م م
RR234808137LB	3604692	هاي ستايل ش م م
RR234059898LB	3614763	شركة ترافل لاب ش م م
RR234808154LB	3617837	ريكروت مي ش. م. ل
RR234973880LB	3557	ماركس اند براندس
RR234097216LB	60920	صيدلية جمول
RR234806785LB	108979	شركة مصاعد ميريفا ش.م.م
RR234062146LB	115618	كارل زكا انتربرايزس ش.م.م
RR234806860LB	119212	موسى رشيد السباعي
RR234062115LB	138712	شركة نيوز ميديا ش.م.م
RR234059972LB	206697	بي. ام ستورز
RR234059986LB	206975	محل جرجس مطر
RR234060026LB	209359	بروفاينانس ش.م.ل PROFINANCE S.A.L
RR234060247LB	219946	شركة شارل امبورت ش.م.م
RR234061928LB	221158	خليل صبحي القش واولاده ش.م.م
RR234097321LB	230146	مازن كميل رسامني
RR234097335LB	230477	جان بيار جوزف ابي كرم
RR234974412LB	231141	شركة تكنو سبير TECHNO SPARE
RR234060953LB	233302	مكتب علي احمد عبد الفتاح
RR234061004LB	235670	الشركة العامة للمحروقات ش.م.م
RR234061738LB	247077	ريف دروات ش.م.ل RIVE DROITE S.A.L
RR234061755LB	247167	شركة الازدهار للاعمال الفنية والديكور ش.م.م
RR234061809LB	250246	هاشم مصطفى علم الدين
RR234061622LB	271405	رامي ترايدنغ ش.م.م
RR234060763LB	310029	رباح رجب اسكندراني
RR234060777LB	313036	امل وديع داغر
RR234807030LB	385436	الصحراء للبترول ش.م.م
RR235216918LB	2633160	شركة R.S
RR234809509LB	2690324	سيس التجارية (نبيل يوسف سركيس)
RR235217003LB	2758512	يونيفرسال لوجيستكس ش.م.م
RR234807383LB	2776026	كا تي اس ش م م
RR234807410LB	2777564	NUR TRADING (حسين ابراهيم قشمر)
RR234807437LB	2783068	شركة عبد السلام وحمزة محمد الخالد كسيبي وشركائهما
RR234807499LB	2797933	دجاست انجيل ش.م.م.
RR234807542LB	2814314	ميغا ميديك ش.م.م
RR234807635LB	2857145	شركة سبوتلس ش.م.ل.
RR234807689LB	2867284	DPY SARL
RR234807794LB	2887597	PERMA FOAM
RR234807825LB	2895611	بروبك ش.م.م
RR234808018LB	2917711	شركة غورصن ش.م.م.
RR234808636LB	2974369	Decor Plus
RR234808684LB	2987795	ك م + ش.م.م. em+ S.A.R.L
RR234807335LB	2999635	تربل اي فود ش م م
RR234809101LB	3015791	Contracting and More
RR234809115LB	3016017	نقليات حنا للمياه
RR234809185LB	3027310	الادريسي ش.م.م.
RR234809234LB	3036833	شركة غالفاتيك ش.م.م
RR234809279LB	3047580	ذي لايزر كلينيك ش م ل
RR234807247LB	3069936	ب.ب.أس ش.م.م
RR234807264LB	3077415	ميمي فارما
RR234807281LB	3083673	COMPANY LED WORLD S.A.R.L
RR234809092LB	3100086	ديكو فيركو ش.م.م.
RR234808928LB	3115905	ليفون شاربينينغ
RR234808260LB	3280721	DRUGSTORE PHARMACY
RR234808273LB	3281464	شركة محمد و رشيد ملص و شركاهم

RR234808335LB	3292945	شركة رافت للهندسة و التعهدات ش.م.م
RR234808375LB	3314411	اتش اس اي ش.م.ل
RR234808401LB	3323494	ستارك اند ليخت ش.م.م
RR234808429LB	3331360	جي كاي فينانشيل مانيجمنت ش.م.م
RR234808450LB	3333234	سوات للتجارة العامة ش.م.م
RR234808485LB	3337901	Wood & Craft
RR234808211LB	3461660	اى& دي فارما ش.م.م
RR234808239LB	3465095	دي. أس. جي. غروب ش.م.م
RR234807882LB	3465119	شركة م .ت .اس ش.م.م.
RR234807967LB	3485680	Big S sarl
RR234807975LB	3489368	هوريزون فارما ش.م.ل.
RR234808110LB	3601800	شركة امين التجارية الدولية ش.م.م
RR234808208LB	3727624	بيار سمير تابت
RR234059924LB	3871727	بيتير سويت بيكتشرز ش.م.م (شريك وحيد)
RR234976149LB	2603	شركة اي زد كوربوريشن ش.م.م.
RR234809804LB	847081	حسين احمد قري
RR234810833LB	1146659	شركة ماب انترناشيونال ش.م.ل
RR234810847LB	1151636	لايت واي LIGHT WAY -دارين عبد الرحمن رفاعي
RR234810864LB	1156098	كوين دارت كاليري منيع
RR234812644LB	1272524	شركة عصام لتأجير السيارات
RR234810918LB	1295413	RAZZOUK STEEL
RR234810983LB	1320990	تاي برنت
RR234810997LB	1324287	شركة كي انتربرايزز اند انجينيرينغ ش.م.ل
RR234811017LB	1328662	جان هاكوب بربريان
RR234810609LB	1733738	بيكودنتي ش.م.م picodente sarl
RR234810762LB	1789017	معرض عطوي للسيارات(حسن شريف عطوي)
RR234810802LB	1797608	تيك واتر- واترتك انترناشيونال ش.م.م
RR234810555LB	1862419	محلات زكريا للتجارة العامة
RR234812281LB	2004485	ياغي للمحروقات
RR234812406LB	2020635	بي تك
RR234812445LB	2124852	ARC CO S A R L
RR234812454LB	2131860	اوبتيما ش.م.م
RR234812471LB	2132428	ايلي نعمان عبد النور
RR234812485LB	2139975	شركة موسي غروب ش م م moussi group sarl
RR234812499LB	2140161	شركة لا رين ش.م.م
RR234812508LB	2141258	مينيستري اوف فود ش.م.ل
RR234812729LB	2482281	برو بلاس كريبتيف (تضامن)
RR234810250LB	2729400	اون اوف الكتريك ش م م
RR234807423LB	2782823	لابوراتوري انفسبيو الشرق الاوسط ش.م.م
RR234811895LB	2829670	MULTI STRUCTURE SAL
RR234811547LB	2941018	فورتكس مودرن سبلاي ش.م.م.
RR234811595LB	2955389	DATA MANAGEMENT ZONE(رشاد مخايل رفول)
RR234811604LB	2965370	روي سمعان القزي
RR234811618LB	2966324	جورج جوزف كرم
RR234809251LB	3040673	امباكت هوم ش.م.م.
RR234809296LB	3051992	ابو شبل وعريسي ش م م
RR234812349LB	3114391	شركة الاعمار ١٣٥ للتجارة والمقاولات ش م م
RR234811958LB	3141590	ميراي جوزف ابي نادر
RR234811975LB	3143428	FOOD & SUCH
RR234811989LB	3148436	ZODIAC Engineering ش.م.ل
RR234811992LB	3149326	لورغانيك ش.م.م.
RR234812012LB	3150932	شركة قمر سيراميكا ش.م.م.
RR234812030LB	3154717	شركة تيناوي غروب التجارية ش.م.م
RR234812057LB	3162395	كاتينا ش. م. ل
RR234812065LB	3163769	شركة هات ديزاين لاب ش م م
RR234812074LB	3166027	شركة G.T.M للمقاولات و التعهدات ش.م.م.
RR234812091LB	3170780	OrthoSpine SAL
RR234812128LB	3177241	دوبيو ش.م.ل. DOPPIO S.A.L
RR234812159LB	3192684	رالف منير خوري
RR234812162LB	3197197	ليالي ارز تنورين
RR234812176LB	3201665	شركة سبيدبيت ش.م.م
RR234812180LB	3203327	FULL HOUSE CONSTRUCTION
RR234811207LB	3222712	ذي ليم بوز ش.م.م
RR234811238LB	3227462	شركة مينا للتجارة العامة ش.م.ل
RR234811255LB	3229057	غاليريا دي كوبا ش م م
RR234811269LB	3230343	شركة هشام امين مقدم و شركاه

RR234811272LB	3238827	اكاسيا وود كومباني ش.م.م
RR234811365LB	3253789	Vision Concepts s.a.r.l
RR234811388LB	3258158	RED M S.A.R.Lريد ام ش.م.م
RR234811405LB	3268850	خلف كو للتجارة والصناعة ش.م.م
RR234808446LB	3332322	اس اس ش.م.م.
RR234812437LB	3358536	شركة الارزة العالمية ش.م.م
RR234810405LB	3392013	غرد اليكترو ميكانيكال ش م م
RR234811119LB	3410030	Cleaning Chemicals & Distribution
RR234811122LB	3411922	ميشال الياس يونس
RR234811480LB	3434716	WS WOOD STYLE لصاحبه خالد محمد غسان قره بللي
RR234811520LB	3460100	شركة ميليسيا ترايد ش.م.م
RR234811649LB	3510340	L ATELIER K
RR234811670LB	3514349	شركة لا ميا كازا ش.م.م
RR234811697LB	3516374	ريان جوزيف الحلو
RR234811706LB	3516471	شركة غازي عبدالرزاق سعيد و شركاه - شركة بيت العبد
RR234811771LB	3538845	HIGHWAY PHARMACY
RR234811799LB	3559371	لاينز
RR234811811LB	3574628	شركة الايف ش م ل
RR234811842LB	3592803	يونيتي موتور كومباني ش.م.ل
RR234812295LB	3844071	BIODENTIC
RR234812701LB	3864467	ارز مخايل موسى
RR234812746LB	3877626	اس في فارماتك ش.م.م
RR234812335LB	3912471	ذو نوك ش.م.م
RR234811900LB	3919556	رفاهية غروب ش.م.ل.
RR234812318LB	3948337	JAYA TRADING INTERNATIONAL SARL

التكليف ١٠٤

محليات

بلدية بيروت تُطلق أول مشروع عربي للوقاية الذكية من المخدِّرات والصحة النفسية

الصفح متوسطاً المشاركين في الندوة

أقامت بلدية بيروت، بالتعاون مع مؤسسة مخزومي وجمعية «أم النور»، ندوة وطنية لمكافحة المخدرات في اليوم العالمي لمكافحة المخدرات، قبل ظهر أمس في قاعة الرئيس الشهيد رفيق الحريري في غرفة الصناعة والتجارة والزراعة – الصنائع، في حضور ممثل وزير الاعلام المحامي د. بول مرقص مدير «الوكالة الوطنية للاعلام» زياد حرفوش، ممثل وزير الصحة العامة الدكتور ركان ناصر الدين مدير الرعاية الصحية الدكتور برنار بيطار، ممثلة وزيرة الشؤون الاجتماعية الدكتورة حنين السيد الدكتورة أميرة نصر الدين، ممثل قائد الجيش العماد رودولف هيكل العميد بول دكرمنجيان، ممثل المدير العام لقوى الامن الداخلي اللواء رائد عبد الله قائد الشرطة القضائية العميد زياد قائد بيه، ممثل المدير العام للأمن العام اللواء حسن شقير العقيد رواد سليقة، ممثل المدير العام لأمن الدولة اللواء ادغار لاوندس المقدم دانيال السيد، ممثل محافظ بيروت القاضي مروان عبود المهندس بسام العويني، رئيس بلدية بيروت المهندس ابراهيم زيدان، رئيسة لجنة الشؤون الاجتماعية في بلدية بيروت جمانة الحلبي، المدير العام لمؤسسة مخزومي سامر الصفح، ممثل جمعية «أم النور» إيلي وهيبة، الشيخ بلال الملا، رئيس المجلس الثقافي الانمائي لمدينة بيروت محمد العاصي، أعضاء المجلس البلدي وشخصيات أكاديمية وممثلي مؤسسات المجتمع المدني في بيروت.

قائد بيه

بداية النشيد الوطني، فكلمة ترحيبية لمنسق الندوة البروفسور محمد دعبول، ثم تحدث ممثل المدير العام لقوى الامن الداخلي عن الدور الاساسي والمحوري الذي تقوم به الشرطة القضائية على صعيد مكافحة المخدرات بالتعاون مع بقية الاجهزة العسكرية والامنية، فضلا عن المكاتب والتقنيات اللوجستية والادارية المتنوعة.

الحلبي

ثم تحدثت رئيسة اللجنة الاجتماعية في البلدية عن الاهتمامات الاجتماعية والانسانية والتربوية وخصوصا مكافحة المخدرات.

وهيبة

بدوره، عرض ممثل «أم النور» لدور الجمعية ونشاطاتها منذ تأسيسها العام ١٩٨٩ والدور الذي تقوم به على صعيد معالجة المدمنين ومواجهة هذه الافة على مختلف الصعد المادية والمعنوية والنفسية. الصفح وتحدث المدير العام لمؤسسة مخزومي عن دورها ونشاطاتها المختلفة في التوعية والعلاج في مكافحة المخدرات ومعالجة المدمنين.

نصر الدين

من جهتها، أشارت ممثلة وزارة الشؤون الى الجهود التي تبذلها الوحدة الاجتماعية في الوزارة على صعيد مكافحة المخدرات، وتطرق ممثل وزير الصحة الى عمل وجهود الوزارة بأجهزتها الطبية واللوجستية المختصة في مكافحة وعلاج المدمنين من المخدرات تلى ذلك اسئلة ومداخلات.

البيان

بعد ذلك تلا دعبول بيانا قال فيه: «في خطوة نوعية تعكس التزام مدينة بيروت بحماية شبابها وتعزيز الأمن والاستقرار المجتمعي، تواصل رئيسة لجنة الشؤون الاجتماعية في بلدية بيروت السيدة جمانة الحلبي قيادة ودعم المبادرات الاجتماعية والتنموية الهادفة إلى مواجهة التحديات التي تهدد المجتمع اللبناني، وفي مقدمتها آفة المخدرات وما يرتبط بها من تداعيات صحية ونفسية واجتماعية وأمنية».

أضاف: «انطلاقا من رؤيتها القائمة على تعزيز الشراكة بين القطاع العام ومؤسسات المجتمع المدني، برزت أهمية هذه الندوة الوطنية بمناسبة اليوم العالمي لمكافحة المخدرات، من خلال التعاون الفعّال الذي جمع بلدية بيروت ومؤسسة مخزومي وجمعية أم النور، تحت شعار «وعيك أقوى ... من أي إدمان»، وقد جاءت هذه الندوة تتويجا لبرنامج تدريبي وتوعوي سبق انعقادها، حيث استضافت مؤسسة مخزومي ورشتي عمل متخصصتين استهدفتا الشباب والنساء، في إطار التزامها بدعم المبادرات التنموية وتمكين الفئات المستهدفة وتعزيز قدراتها. كما تولّت تجمع أم النور إعداد وتنفيذ المحتوى التدريبي والتوعوي، مستندة إلى خبرتها الطويلة في مجالات الوقاية من الإدمان والعلاج وإعادة التأهيل». وتابع: «لقد توّجت أعمال هذه الندوة بإطلاق مشروع استراتيجي رائد وغير مسبوق على مستوى لبنان والعالم العربي بعنوان «بيروت الذكية للوقاية – Smart Beirut Prevention» والذي أعده وأطلقه البروفيسور محمد دعبول باسم هيئة فاعليات المجتمع المدني في بيروت، برعاية ودعم محافظ بيروت وبالتعاون مع American University of Beirut (AUB))، و Arts, Sciences and Technology University in Lebanon (AUL))، ونقابة الأطباء النفسيين في لبنان، على ان يفتح فرصة التعاون لجميع المهتمين في هذا المجال». وأردف: «يعد هذا المشروع الأول من نوعه في العالم العربي والمنطقة، إذ يهدف إلى إنشاء منظومة رقمية متطورة للوقاية من المخدرات والصحة النفسية، تشمل مساعدا ذكيا للإرشاد والتوعية، وأكاديمية رقمية للأهل، وبرنامجا لتدريب «سفراء الوعي الرقمي»، ونظام إنذار مبكر مجتمعي، وتطبيقا إلكترونيا يوفر خدمات التقييم الذاتي والدعم النفسي والإرشاد والتوجيه نحو الجهات المختصة».

وختم: «إن «بيروت الذكية للوقاية» ليست مجرد مشروع تقني، بل رؤية وطنية متكاملة تستثمر في الإنسان، وتعزز الوعي، وتبني الشراكات، وتضع بيروت في موقع الريادة العربية في مجال الوقاية المجتمعية الذكية».

اخاف ان امرض

نعم أيها السادة الكرام...

أنا - وكأي مواطن لبناني - أخاف أن أمرض..

ليس اعتراضا على قضاء الله وقدره، حاشا الله، ولكن خوفا من الوقوع في مستنقعات الذلّ والإهانة التي يعاني منها أي مواطن لبناني إذا ما تعرّض لمرض يضطره إلى دخول المستشفى.

ففي بلادنا، المواطن العادي - وتعريفه المواطن الذي لا يحمل سلاح الواسطة والمحسوبية - ليس له أن يتلقّى العلاج المطلوب إذا مرض، إلّا بعد أن يصارع (سدودا شيطانية) من الفساد والإهانة، وإن لم يستطع التغلب عليها، فمصيره البقاء على أبواب المستشفيات يستجدي عطف (أصحاب الكلمة المسموعة) ليتكرّموا عليه بموافقة تتيح له تلقّي العلاج..؟!

فالإنسان الذي أخبر الله عنه في كتابه العزيز فقال في آية واضحة وصريحة ﴿*ولقد كرمنا بني آدم*﴾ أصبح في بلادنا محروما من الكرامة... ومن الإنسانية.. ومن حق تلقّي العلاج المطلوب، فقط لأنه مواطن لبناني ليس لديه (فضيلة..؟!) الواسطة.

وحين نقول الواسطة... فنحن نتحدث عن استزلام لزعيم أو تبعية عمياء لجهة، وبالتالي عليه أن يرفع لوائها وإن عارضها، وأن يتكلم بلسانها وإن كرهها، وأن يسير في طريقها ووفق تعليماتها وإن رفضها، وأن يدافع عنها وإن كانت فاسدة، وإلّا فهو منبوذ ومطرود ومكروه.. لا مكان له في غرف المستشفيات ولا في اسم له في ملفاتها..؟!

نعم.. إن لم تكن تابعا إياك أيها المواطن اللبناني أن تمرض، لأن مصيرك الذلّ والمعاناة والمزيد من الأمراض..!؟

وهنا لا بد من التنبيه إلى أنه ليس لعملك ولا لجهدك ولا لتضحياتك ولا لقيمتك ولا لمكانتك أي قيمة، فإن كنت موظفا أفنيت عمرك في الوظيفة وتحمل (ضمانا اجتماعيا)، فغالبية المستشفيات لا تستقبلك، لأن المطلوب أن تحمل (ضمانا سياسيا)، وبالتالي لا علاج لك إن من خلال (ضمان الزعيم)..؟!

(والمضحك - المبكي) أن هذا الزعيم (أيا كانت درجة زعامته أو نوعها) إذا ما شعر بصداع خفيف حُمل على (أكفّ الطيران) - وطبعا على مقاعد الدرجة الأولى - إلى أرقى مستشفيات العالم ليتلقّى العلاج ثم يعود سالمنا غانما منعما، وأما المطلوب منك (أيها المواطن المسكين) وأنت مذلول على أبواب المستشفيات في لبنان، أن ترفع يدك بالدعاء له بطول العمر وسرعة الشفاء..؟!والكارثة الكبرى أن حق الاستشفاء الذي هو حق أصيل لكل مواطن في بلده، أصبح (ورقة) في يد الزعيم (وللمرة الثانية أقول أيا كانت درجة زعامته أو نوعها) يعطيه لمن يشاء من الأتباع تكرّما منه ومنحة، وإلّا فالموت مصير من لم يكن تابعا..!؟

وهنا أقول أيضا أيها المواطن اللبناني..

إن كنت تعتقد أن الموت راحة للمريض في بلادنا، فأنت أيضا مخطئ.!؟

لأن حتى من مات في بلادنا، فعلى أهله أن يعانوا من الذل والإهانة وأن يسعوا لتأمين آلاف الدولارات حتى يحظوا بقبر لميتهم، وإلّا فعليهم القيام بجولة على (قصور الزعماء أو على مباني الجمعيات الخيرية) ليتحصلوا على مكرمة ربما تتيح لهم دفن ميتهم..؟!

وهنا يطرح السؤال الأهم...

هل المسؤولية تقع على هذا المواطن الذي ارتضى الذلّ والإهانة والفساد فأصبح حتى عند مرضه يهتف بحياة الزعيم ليتلقّى العلاج..!؟

أم المسؤولية على الدولة التي ما زالت حتى اليوم تترك هذه الخدمات لتكون ورقة في يد الزعماء..؟!

ومهما كانت الإجابة فالنتيجة واحدة...

المواطن اللبناني ممنوع من المرض، إلّا بعد أن يعلن انتمائه إلى زعيم أو رئيس أو مسؤول يضمن له تلقي العلاج في المستشفيات..؟!

أيها السادة..

أنا المواطن اللبناني أخاف أن أمرض لأن المرض في بلادنا طريق ذلّ مميت يمشي فيه المريض وأهله وفي كثير من الأحيان لا يصلون، لأنه وللأسف لا كرامة لنا في بلد «الحياة فيه للزعماء فقط»..؟!

الشيخ بهاء الدين سلام
bahaasalam@yahoo.com

و يسألونك في الدين

حكم التعامل مع البورصة

□ ما حكم التعامل مع البورصة؟ وكيف أخرج الزكاة عن أسهمها؟

منير سعد - بيروت

- البورصة ما هي إلّا سوق للأوراق المالية والمعاملات التجارية، والتعامل فيها بشراء أسهم الشركات التي تتعامل فيما أحلّه الله تعالى أو بيعها جائزٌ شرعاً، بشرط أن يكون الشراء أو البيع بقصد المشاركة في التجارة أو الصناعة، أما إذا كان بقصد المضاربة على هذه الأسهم لإفساد الواقع المالي لهذه الأسهم والتدليس على جمهور المتعاملين فلا يجوز شرعاً؛ لأن فيه نوع مقامرة، وإخلالاً بالأسعار الواقعية لهذه المؤسسات المالية والتجارية، وأما الزكاة عن الأسهم فتخرج إذا حال عليها الحَوْل وبلغت قيمتها السوقية النِّصاب وقت بداية الحَوْل القمري وكانت في نهاية الحَوْل تساوي نِصاباً أو أكثر، وذلك إذا كانت الشركات تجارية، أما إن كانت صناعية أو إنْتاجية أو خِدمِيَّة فلا زكاة فيها بحسب فتوى دار الإفتاء المصرية والله أعلم.

مواقيت الصلاة	الفجر: ٣٢ د ٣ س	الشروق: ٢٨ د ٥ س	الظهر: ٤٠ د ١٢ س	العصر: ٢٥ د ٤ س	المغرب: ٥٧ د ٧ س	العشاء: ٣٤ د ٩ س

الفنّان موسى طيبا: علامة فارقة (١٩٣٩- ٢٠١٤)

د. يوسف غزاوي

نقرأ كتابات عن فنّانين لبنانيّين ما زالوا أحياء، وآخرين رحلوا عنّا، وقد يكون لهذه الكتابات مقصدها البعيد من الفنّ والثقافة، والقريب من الانتماءات العقائديّة والسياسيّة والجغرافيّة.. التي تطغى على عقليّة هذا الوطن المفعم بالانقسام وقتل الآخر الذي لا يشبه البعض فكراً ورؤية ونمطاً.. فنّانون، قبل رحيلهم، أعطوا من قلبهم وروحهم وضوء عيونهم وتعبهم وهمّهم، ليغنى الوطن، ويكبر، ويكون مكاناً للسلام، والحرّية، والجمال، والبقاء، ومثالاً للتاريخ والحبّ، كما هي الحال مع الفنّان النموذج موسى طيبا.

يُحار المرء من أين يبدأ بالحديث عن هذا الفنّان الهادئ والرصين والصريح، فنّان الفضاء، والإنسان.. فنّان تشكيليّ، رسّام ونحّات، وُلد في لبنان عام ١٩٣٩ (في قرية «تربيخا» المحتلّة) أثناء اندلاع الحرب العالميّة الثانية، وكأنّ هذه الولادة هي هديّة ربّانية فنّيّة واعدة ردًّا على الحرب. عاش طفولته في القرية الجنوبيّة بين المروج والروابي الخضراء التي ستظهر ألوانها في أعماله فيما بعد.

أمضى شبابه في بلدة «قانا»، وهذه مُرسلة ربّانية أخرى على وجوده في هذه البلدة المقدّسة، التي حصلت فيها معجزة سيّدنا المسيح. تكلّم الفنّان طيبا كثيراً عن انعكاس طفولته، وأمكنتها في أعماله، ولا سيّما تأمّله للفضاء والكون والنجوم المضيئة التي ستسكن أعماله المستقبليّة أشكالاً تتراوح بين الواقعيّة والتجريد؛ طيور سابحة وخيول جامحة وأناس سائحة..

دراسته وتجواله:

انتسب إلى الأكاديميّة اللبنانيّة للفنون الجميلة في بيروت، وتعرّف إلى تقنيّات الرسم المختلفة والتيّارات والمدارس الفنّيّة العالميّة. اهتمّ بتقنيّة الموزاييك، أو الفسيفساء، على أرصفة الطرقات التي ستنعكس في أعماله الأولى كلوحة «الرصيف اللامنتهي» التي أكلتها الحرب فيما بعد، والتي قد يكون قصد بها التنوّع الموزاييكيّ في هذا الوطن.

سافر بعد تخرّجه من الأكاديميّة إلى فيينا عام ١٩٦٣ التي أفادته كثيراً من خلال اطّلاعه على روائع الفنّ فيها. ثمّ إقامة في أوروبا، ولا سيّما في إيطاليا التي درس الفنّ في أكاديميّتها للفنون الجميلة على مدى ثلاث سنوات. زار لندن وإسبانيا التي ستترك أثراً في أعماله من خلال رؤيته لمصارعة الثيران، فكانت لوحته «الكوريدا» التي تمثّل هذا الصراع بين الإنسان والحيوان، بين القويّ والضعيف تحت أعين الحشود المشاهدة والمهلّلة لتلك العمليّة التي تكشف الغريزة الحيوانيّة لهؤلاء.

وصل أيضاً في تجواله إلى الساحل الأفريقيّ، وبالأخصّ طنجة ومراكش التي نفّذ فيها أعمال أكواريل مستوحاة من طبيعة المنطقة، والصحراء الجزائريّة وتونس قبل عودته إلى نابولي الإيطاليّة.

بعد دراسته وإقامته في الخارج، عاد إلى وطنه ليمارس فنّه في ربوعه، وبين ناسه المحتاجين لهذا النوع من الإنتاج الروحيّ، والفكريّ، والجماليّ. لكنّ الحرب الأهليّة المؤلمة، والقاسية، التي لم ترحم الذاكرة الفنّيّة، كانت نتيجتها خسارته لأعمال كثيرة، وفقدان مسكنه، ومحترفه الفنّيّ. وللتذكير أنّ عدداً من الفنّانين اللبنانيّين دفعوا ضريبة تلك الحرب بخسارتهم الفنّيّة، كأن نذكر: بول غيراغوسيان، مارون طنب، عبد الحميد بعلبكي، زعل سلّوم، عارف الريّس، سعيد أ. عقل..

عمل في الجامعة اللبنانيّة كأستاذ محاضر، على مدى ثلاث عشرة سنة، قبل أن يعود إلى أوروبا هرباً من بيروت وحربها باحثاً عن أفق جديد. عرض في روما وميونخ وبلفورت أعمالاً كبيرة الحجم، أبرزها جداريّة «المجرّة» بطول تسعة أمتار. ليستقرّ أخيراً (ترافقه عقيلته السيّدة أسماء قبّاني) في مدينة «شارتر» الفرنسيّة، مدينة «الزجاج المعشّق» (الفيترايّ) الذي سيتخصص به، إضافة إلى التخصّصات الأخرى السابقة. في شارتر الفرنسيّة وضعت البلديّة تحت تصرّفه محترفاً ليتابع فيه أبحاثه وأعماله الفنّيّة. مارس الفنّان طيبا هذه التقنيّة والمادّة، التي تُسمّى الرسم بالضوء، كإضافة تقنيّة وتشكيليّة لاختصاصاته الأخرى، ويكاد يُعتبر الوحيد بين الفنّانين التشكيليّين اللبنانيّين ممّن عملوا في هذا المجال، إذا استثنينا الفنّان الزغرتاوي «صليبا الدويهيّ»، صاحب زجاجيّات عنّايا، التي تكلّمنا عنها في أثناء تناولنا لتجربته هذا المرموقة، وهناك أيضاً صاحب هذه الكلمات، الذي كان له باع طويل بالعمل بهذا الاختصاص في كنائس وكاتدرائيّات ومؤسّسات فرنسيّة على مدى سنوات أربع، في نهاية الثمانينيّات وبداية التسعينيّات.

الأعمال والمُتحف:

في أعمال طيبا السابقة كانت الغلبة فيها لتقنيّة الأكواريل بأسلوب تكعيبيّ وسورياليّ وتجريديّ أخّاذ ولافت، انتقل فيما بعد، ولا سيما في أثناء وجوده في أوروبّا، إلى تقنيّة التلوين الزيتيّ حيث الأعمال والجداريّات التي يطغى عليها الحجم الكبير، وهنا يلعب المكان دوره في حجم العمل الفنّيّ لأسباب كثيرة يأتي على رأسها الأمن والسلام والطمأنينة..

أنشأ طيبا مُتحفاً في بلدة قانا عام ٢٠٠٢، احتوى على مئتين وخمسين عملاً فنّيًا موزّعة بين المنحوتات والمجسّمات والأكواريل، يُضاف إلى بعض أعمال الزجاج المعشّق، إضافة إلى أعمال لفنّانين عالميّين أصدقاء له من لبنان وفرنسا وإيطاليا واليابان وهونغ كونغ.. أعمال لبابلو بيكاسو، وسلفادور دالي، وبرنار بوفيه، وغيرهم.. توزّعت الأعمال في المُتحف على طوابق ثلاثة، وعدّة قاعات حملت كل واحدة منها عنواناً معيّناً: الوالد، السفير (وهي الأكبر، مخصّصة للمحاضرات والندوات واللقاءات..)، تربيخا، القبّاني، جبران خليل جبران (طغى عليها اللون الأزرق). تنوّعت الأعمال بين الأكواريل والزيتيّة والمنحوتات والفيترايّ (الزجاج المعشّق). بعد وفاة الفنّان، توفي مُتحفه بعد الإهمال الذي لحق به بسبب غياب الرعاية الرسميّة والبلديّة له، كما العادة في هذا الوطن!!

طيبا محاضراً في معهد الفنون الجميلة:

التقيتُ بالفنان طيبا للمرّة الأولى في السبعينيّات في بلدة جباع الجنوبيّة (كنتُ حينها طالباً في دار المعلّمين والمعلّمات) حين أقام معرضاً لرسوماته غلب عليها الملصق والتشخيص. بهرتني أعماله إلى حدّ الهوس، ممّا شكّل مفصلاً مهمّاً في حياتي، وجعلني أفكّر للمرّة الأولى بالانتساب إلى «معهد الفنون الجميلة» (قبل تعديل التسمية مؤخّراً إلى «كلّيّة الفنون الجميلة والعمارة») بعد معرفتي أنّه أحد كوادرها التعليميّ. نجحتُ فيما بعد بالانتساب إلى المعهد، وأصبحتُ طالباً عنده، أفادنا كثيراً في المواد التي كان يُدرّسها كمادة «الحفر الفنّيّ» ومادة «التقنيات» و«الخط العربي»... أثناء امتحان الدخول للمعهد كان طيبا أحد الأساتذة المولجين بالمراقبة فيه. وخلال تجواله في القاعة بين الطلّاب الممتحنين والمنهمكين برسم النموذج الموضوع أمامنا، الذي هو عبارة عن تمثال «فينوس» المصنوع من الجصّ الأبيض، أذكر جيّداً كيف أنّ رسمي لفت نظره، فوقف بالقرب منّي مُبدياً إعجابه به وبطريقة الرسم. شجّعني هذا الموقف منه، وأثلج صدري، فأحببتُ هذا الفنّان الذي يُقدّر المواهب، ويُعطيها حقّها من خلال هذه الالتفاتة البسيطة والمعبّرة. وأثناء تعليمه لنا فيما بعد تأكّد لي هذا الشيء حيث كان عطاؤه متوّجاً بالإخلاص لرسالته التعليميّة التي نذر وجودها في أساتذة آخرين، محاولاً إغنائنا بالمعلومات الفنّيّة قدر المستطاع في مجال دراستنا. لم يكتف بالنشاطات الصفيّة المُغلقة، بل حدا به الأمر إلى اصطحابنا إلى محترفات بعض الفنانين التشكيليّين المرموقين، كأن أذكر على سبيل المثال الفنان الفلسطينيّ، المقيم في بيروت، مصطفى الحلاج، الذي كانت زيارتنا لمحترفه لها نكهتها الخاصّة عبر شرحه لنا تقنيّته، ورؤيتنا لأعماله الممتدة على طول جدران المحترف كسلسلة متواصلة من أعمال الحفر بالأبيض والأسود التي امتاز بها. والفنّان اللبنانيّ «أسادور» قبل انتقاله إلى الخارج، إضافة إلى زيارة المراكز الثقافيّة الأجنبيّة منها، كالمركز الثقافيّ الإيطاليّ والمركز الثقافيّ الألمانيّ «غوته»، وغيرهما.. لنشاهد أفلاماً تتمحور حول الفنون التشكيليّة، ممّا جعلنا نتعلق بالمادّة، ونثمّن عالياً إخلاصه.. أكاد أقول إنه كان الأستاذ الوحيد الذي امتلك تلك المنهجيّة التعليميّة الإيجابيّة مع طلّابه الشغوفين للاستزادة، في بلد يخلو من المعارض والمراجع والمكتبات الفنّيّة، والبرامج التعليميّة، عبر وسائل الإعلام المرئيّة والمكتوبة المختصّة..

بعد تخرّجي من المعهد عام ١٩٨٣ عاملني «طيبا» كزميل له، محاولاً الحصول لي على منحة للدراسة في الخارج. التقينا فيما بعد في باريس، حين ترك التعليم في لبنان مقرّراً الانتقال إلى فرنسا للإقامة فيها، والتفرّغ للفنّ في مدينة الضوء «شارتر»، حيث ترقد روائع الزجاج المعشّق بألوانها وإشراقاتها وروحيّتها التي يرتاح إليها طيبا.

كان فناناً متواضعاً، وفي الوقت عينه مقيماً في الفضاء لا يطاله أحد، أو يقترب منه! صديقاً محبّاً إذا ارتاح إليك. شخصيّة إشكاليّة إلى حدّ كبير تثير الأسئلة، وقد تجعل الآخرين ينفرون منه نتيجة صراحته وردّة فعله العفويّة الصادقة. كان فناناً مزاجيًّا بكل ما للكلمة من معنى، يصعب فهمه بسهولة. فنّان شفّاف مخلص لقضيّته الفنّيّة إلى حدود جنون «دريدا». ومن منّا، كفنانين، لم تمسه لوثة الجنون الواجبة في العمل الفنّيّ؟ الفنّان طيبا، كان مميّزاً بعطائه في معهد الفنون الجميلة في بيروت.

معرضه في قصر الأونيسكو:

أقام طيبا معرضاً شاملاً لأعماله في هذا القصر، في السادس من شهر تشرين الأوّل ٢٠١٢، ضمّ أعمالاً من بداية الثمانينيّات، أي ما يُقارب الثلاثين عاماً كامتداد زمنيّ. نرى في معرضه غلبة وهيمنة الفضاء على الأعمال، ولا سيّما أسلوب التعبيريّة التجريديّة التي امتاز بها الفنّان الأميركيّ «جاكسون بوللوك» وجماعته الذين غلبت على أعمالهم فكرة الفضاء والامتداد الكونيّ. مزج في هذه الأعمال بين تجريديّة بوللوك وبعض الأشكال الهندسيّة المستوحاة من كاندنسكي، وبعض أشكال روبيرتو ماتا، والروسيّ ماليفيتش، وغيرهم.. كسر طيبا في أعماله الكادر الذي يُحيط باللوحة ويؤطّرها، بل ألغاه لتتحرّر اللوحة من سجن المربّع والمستطيل، وتاركاً للكولاج أن يلعب لعبته اللامتناهية كعنصر متفلّت من الحدود والهندسة المركّبة. كانت لي فرصة حضور المعرض والحديث مع الفنّان عن الفنّ والحياة والوطن والجمال، مع الإشارة هنا إلى أنّنا التقينا كثيراً معه في باريس أثناء دراستي هناك، وفي بيروت أثناء زياراته لها قبل وفاته. عُرض في المعرض شريط فيديو يُسجّل، ويؤرشف حياة طيبا الفنّان، والإنسان، والمواطن، في مدينة شارتر داخل منزله، ومحترفه، وخارج المحترف أثناء تسوّقه لأشيائه، ترافقه العربة الصغيرة (كادي) التي يضع بها حوائجه أثناء التسوّق ليصار إلى جرّها كما يفعل الفرنسيّون، الخ..

لم يُرزق موسى طيبا بأولاد وعائلة كبيرة، بل كانت أعماله ومُتحفه هي عائلته ووطنه، والفضل يعود بطبيعة الأمر إلى مساندة عقيلته له في مساره ومسيرته..

قضائيات

الجوازات المزوّرة... الاستماع إلى ضابط

باشرت النيابة العامة التمييزية أمس، بالتحقيق في ملف جوازات السفر المزورة واستمعت الى افادة احد الضباط المعنيين في المديرية العامة للأمن العام لأكثر من ثلاث ساعات وذلك بهدف التدقيق وجمع المعلومات الدقيقة التي تساعد في تكوين الملف.

في محيط السفارة الأميركية... لم يمتثلا لأوامر الجيش!

أعلن مصدر عسكريّ ان الجيش اللبنانيّ في محيط السفارة الأميركية أطلق طلقات تحذيرية في الهواء حين لم تمتثل إحدى السيارات لأوامره وتَبيّن أنّ بداخلها سوريّان من دون أوراق ثبوتية. ورغم النار التحذيري، واصلت عدم الامتثال للأوامر وفرّت من المكان.

ووفق المعلومات، أجرت القوى الأمنية مسحًا للمنطقة بحثًا عن الآلية، حيث تمكنت في وقت قياسي من توقيف الراكبين وتبين أنهما من التابعية السورية وقد تم إقتيادهما للتحقيق معهما في أسباب عدم إمتثالهما لأوامر الحاجز. ونفت مصادر مواكبة الرواية التي تحدثت عن محاولة إطلاق نار باتجاه السفارة.

وتعيد الحادثة إلى الأذهان الحادثة التي وقعت في نيسان الماضي، عندما أطلقت سيارة النار باتجاه السفارة من دون وقوع إصابات.

تتمات تتمات تتمات تتمات تتمات تتمات تتمات تتمات تتمات تتمات تتمات تتمات

الوفد اللبناني في واشنطن: سيادة مطلقة

(تتمة المنشور ص١)

النقاش على أمل تليين مواقف الأطراف".

وفي السياق، نقلت "هيئة البث" العبرية عن مصادر أنه تم تبادل الخرائط، وظهر الثلاثاء تباين في وجهات النظر بشأن وتيرة الانسحاب والمناطق.

وأضافت المصادر أن التوقعات تشير إلى انسحاب إسرائيلي جزئي من بعض المناطق، وليس انسحاباً من جنوب لبنان بأكمله.

وقالت مصادر رئاسية ان لبنان يحاول التفاوض حول المناطق النموذجية الى وضع جدول زمني تسلسلي لتسلم المناطق.

واشارت الى ان لبنان غير معني بأي طرح للتدقيق في عمل الجيش اللبناني، وكشف ان هناك عملاً جاداً لإحياء مؤتمر دعم الجيش من ضمن تصورات اكبر لدى لبنان على كل المستويات السياسية والعسكرية والاقتصادية.

وأكدت المعلومات ان الوفد اللبناني اعلن تمسكه بالانسحاب الاسرائيلي الكامل، ومصرّ على مسؤوليته عن وحداته المقاتلة المدربة.

ونقل عن واشنطن ان قائد الجيش اللبناني والجيش اللبناني شريكان في التفاهمات الامنية.

واكد وزير الخارجية الاميركي ماركو روبيو: سنساعد الحكومة اللبنانية في بسط سيطرتها على كامل اراضيها دون اي تدخل خارجي.

وقال روبيو: اسرائيل موجودة في لبنان لأن حزب الله يستهدفها بالصواريخ واليوم لدينا مسار ثانٍ، وهو المفاوضات بين حكومة لبنان واسرائيل ونأمل ان ينجح.

ودخلت قطر على خط ترتيب الوضع في ما خص ما يطرح في المفاوضات مع «الثنائي الشيعي»، وتحدثت معلومات «الجديد» عن تواصل قطري مع حزب الله، من اجل بلورة مجموعة افكار عبر التواصل مع مجلس النواب لايجاد مخارج للواقع القائم بين لبنان واسرائيل، بدءاً مما تحقق في ما خص وقف النار، وصولاً الى خفض التصعيد وايجاد حلول لسائر النقاط الساخنة..

اليوم الثاني

انعقدت امس، جلسة ثانية من جولة المفاوضات اللبنانية- الاسرائيلية بطابع عسكري، بعد الإعلان عن إنشاء آلية لمتابعة تنفيذ وقف إطلاق النار في لبنان. وشارك فيها السفير سيمون كرم وكان البند الرئيسي «المناطق التجريبية»، التي يفترض ان تكون مدخلاً لانسحاب قوات الاحتلال الاسرائيلي من الجنوب، لكن ما تسرب من معلومات افاد بوجود اختلاف بين الوفد اللبناني والوفد الاسرائيلي حول اي مناطق سينسحب منها الاحتلال.

وأفادت معلومات تم تسريبها، «أنّ الخلاف الرئيسي في مفاوضات لبنان وإسرائيل يتمحور حول آلية بدء الانسحاب الإسرائيلي. وحسب المعلومات، تتمسك إسرائيل بمبدأ «خطوة مقابل خطوة» مع لبنان، وتطالب بتمركز الجيش اللبناني في منطقة علي الطاهر قبل أي انسحاب وتطلب تفتيش أنفاق علي الطاهر والتأكد من خلوها من عناصر حزب الله».

وفي السياق، قال مصدر أميركي إن «آلية بدء الانسحاب» تشكل محور الخلاف الأساسي في المفاوضات. و أكد المصدر أن المحادثات بين لبنان وإسرائيل ستستمر للدفع نحو اتفاق شامل للسلام والأمن.

ولاحقاً مساء امس، انقلب الجو السلبي، وذكرت "هيئة البث" العبرية أن المفاوضات الجارية مع لبنان تركّز حاليًا بشأن المناطق التي ستنسحب منها إسرائيل والمفاوضات تشهد تقدماً ملحوظاً، وسط أجواء إيجابية تسود مسارها العام.

وفي السياق، وأشار مصدر أميركي لقناة "الحدث"، الى أن لبنان طالب بـ"إطار زمني واضح ومحدد" لانسحاب القوات الإسرائيلية.وأضاف أن المباحثات الإسرائيلية اللبنانية تتركز على إيجاد "آلية وصيغة" لتطبيق أي تفاهمات يتم التوصل إليها بين الجانبين.كما لفت المصدر إلى أن لبنان يتمسك بوقف كامل لإطلاق النار وانسحاب إسرائيلي.

وأشار إلى أن واشنطن تعتبر قائد الجيش اللبناني والمؤسسة العسكرية "شريكاً" في تنفيذ التفاهمات الأمنية، وتتمسك بالجيش اللبناني كـ"قوة رئيسية" في المناطق التي قد تنسحب منها إسرائيل.وأضاف أن هناك تقدماً نسبياً في النقاشات اللبنانية الإسرائيلية حول "آليات الانسحاب والانتشار"، لافتاً إلى أن المناخ التفاوضي بين الجانبين "أكثر تفاؤلاً رغم الخلافات".

وأفادت مصادر رئاسية بوجود تقدم في البحث المتعلق بملف "المناطق النموذجية"، مشيرةً إلى أن النقاش يتركز حول المناطق المقترحة وحدودها الجغرافية وآلية تنفيذها.

وأضافت المصادر أن لبنان غير معني بأي طرح يتعلق بالتدقيق في عمل الجيش اللبناني، مؤكدة أن المبدأ الأساسي يقوم على أن يكون على الأقل قسم من المنطقة المقترحة تحت الاحتلال أو ضمن "الخط الأصفر"، ليصار لاحقاً إلى الانسحاب من القسم المحتل وانتشار الجيش فيها.

وفي السياق نفسه، لفتت المصادر إلى وجود عمل جاد لإحياء مؤتمر دعم الجيش، ضمن تصور أوسع يهدف إلى دعم لبنان على المستويات السياسية والعسكرية والاقتصادية.

فيما اكدت مصادر قصر بعبدا للجديد أن موقف لبنان ثابت برفض أن تكون أي منطقة نموذجية داخل الخط الأصفر أو ضمن الأراضي الخاضعة للاحتلال الإسرائيلي، مشددة على أننا حريصون كدولة لبنانية ألا يزج بالجيش اللبناني في معارك داخلية.

وأوضحت أن النقاش في هذه الاثناء يجري حول اي منطقة سيتم بدء العمل فيها كمنطقة نموذجية والآلية العملية والحدود الجغرافية لكل منطقة، لافتة إلى ان هناك صعوبة من ناحية قدرة الجيش اللبناني لوجستيا بتحديد مهلة زمنية لانتشاره في الجنوب.

وتابعت المصادر: «هناك عمل من اجل احياء واستئناف مؤتمر دعم الجيش في إطار أكبر لتأمين الدعم السياسي والعسكري والاقتصادي».

وأكدت أن «هنالك من يقول أريد ربط الساحة اللبنانية بالساحة الايرانية ونحن ضد ذلك ولن نقبل بذلك».

وقبل ذلك، نقل عن مسؤولين إسرائيليين بأن «إسرائيل ولبنان يبحثان في مشروع تجريبيّ مدعوم من أميركا، بموجبه ستسلّم إسرائيل الجيش اللبناني السيطرة على أراض في جنوب لبنان». وأشار المسؤولون إلى أن «الجيش اللبناني سيخضع لتدريب والتدقيق الأمني الأميركي». واعلنت المعلومات ان الاتحاد الأوروبي يقترح إطلاق مهمة عسكرية ومدنية مدتها ٣ سنوات لتقديم المشورة والتدريب للجيش اللبناني، موضحة ان المهمة المحتملة للاتحاد الأوروبي في لبنان ستركز على تعزيز قوات الحدود البرية وتحسين قدرات جمع المعلومات والمراقبة وتدعيم قدرات الأمن البحري»... اما حزب الله، فأفيد انه يرفض أن يتحرّك الجيش اللبناني شمال الليطاني ويريد أن تبدأ المناطق التجريبية في مناطق تحتلّها إسرائيل أي جنوب الليطاني.

ومن ضمن التسريبات ايضا، تحدثت معلومات عن «امتعاض يسود بعض الدوائر الأميركية من رفض الوفد العسكري اللبناني الظهور في صورة مشتركة مع الوفد الإسرائيلي»، مشيرة الى تحرك للسفيرة اللبنانية في واشنطن ندى معوض لمعالجة هذا الامتعاض خاصة انه يتهدد الدعم الأميركي للجيش اللبناني، فيما افادت معلومات اخرى عن أجواء إيجابية سياسيًا في مفاوضات الأمس مقابل تعثّر عسكري بعد رفض وفد الجيش اللبناني مقترح المناطق التجريبية التي حددها الوفد الإسرائيلي لبدء الانسحاب.

عون وسلام

وفي انتظار ما سيعلنه من مواقف في هذا الخصوص خلال جلسة مجلس الوزراء قبل ظهر اليوم في قصر بعبدا، أبلغ رئيس الجمهورية العماد جوزاف عون وفدا برلمانيا بريطانيا استقبله قبل الظهر، ان العمل قائم لتثبيت وقف اطلاق النار في الجنوب على ان يليه انسحاب القوات الإسرائيلية من المناطق التي تحتلها وانتشار الجيش اللبناني وعودة الأهالي واطلاق الاسرى وبدء عملية الاعمار، لافتا الى ان تحديد «المناطق النموذجية» لا يزال موضع بحث في انتظار موافقة الجانب الإسرائيلي عليها.

وجدد الرئيس عون التأكيد على «ان التفاوض في واشنطن منفصل عما صدر عن اجتماعات سويسرا الأسبوع الماضي بين الولايات المتحدة وايران بمتابعة قطرية وباكستانية. وانه يتطلع الى استمرار الدعم البريطاني للبنان في المجالات كافة، لاسيما دعم الجيش واستكمال المساعدات له وبناء أبراج المراقبة والتدريب، إضافة الى تأييد لبنان في سعيه لابقاء الحضور الدولي في الجنوب بعد بدء انسحاب القوات الدولية «اليونيفيل» مع مطلع العام ٢٠٢٧، لاسيما مع وجود رغبة لدى عدد من الدول الأوروبية لابقاء قوات لها في الجنوب عبر إقرار الاطار القانوني لهذا الوجود.

سلام: مفاوضات واشنطن مختلفة عن خليّة سويسرا

وفي السياق، ايد الرئيس نواف سلام موقف الرئيس عون، وقال: لبنان وضع في صورة الخلية التي تشكلت في سويسرا، نحن جزء منها، وهدفها تثبيت وقف اطلاق النار، الا أن مسار واشنطن مختلف عنها، ذهبنا الى المفاوضات في واشنطن لانها الطريق الاقل كلفة على لبنان. وتساءل: هل سنصل الى اتفاق؟ لا احد يعرف؟ لكننا نعرف جيداً ما نريده منها، وهو الانسحاب الاسرائيلي الكامل.

وقال الرئيس سلام امام نقابة الصحافة: لا نقبل ببقاء ٥ نقاط ولا نقطتين. ونطالب ايضاً بالافراج عن الاسرى، وانهاء مسألة النقاط العالقة على الحدود، وسنناقش ما هو مقبول من الترتيبات الامنية التي تطرحها اسرائيل، لنرى من هو مقبول وما هو غير مقبول. ولست متشائماً.

اضاف: «أنا لا أطلب من حزب الله سوى الوفاء بالتزاماته. فقد التزم، من خلال حكومة عام ٢٠٠٦ التي كان جزءًا منها، بتطبيق القرار ١٧٠١، الذي ينص على ضرورة استكمال بسط سلطة الدولة على كامل أراضيها وتطبيق اتفاق الطائف، والأهم، على جعل منطقة جنوب الليطاني منطقة خالية من السلاح. كما التزم مجددًا عام ٢٠٢٤، في حكومة الرئيس نجيب ميقاتي، من خلال اتفاق وقف الأعمال العدائية، بحصرية السلاح، وقد حدد الاتفاق حصرًا الجهات الست المخوّلة حمل السلاح».

وأضاف: «نحن لا نحصر السلاح إرضاءً لإسرائيل. هذه مسألة لبنانية مستقلة ومتفق عليها، وقد تأخرنا في تنفيذها طويلاً، أي منذ إقرار اتفاق الطائف».

وقال: «اتفاق الطائف سلة متكاملة، لكنه طُبّق بصورة انتقائية. فأهميته أنه جدّد العقد الاجتماعي للبنان وأنهى الحرب، إلا أن اللامركزية الإدارية لم تُطبّق، كما لم يتحقق استقلال السلطة القضائية. أما مسألة إلغاء الطائفية السياسية، فمنصوص عليها بوصفها هدفًا وطنيا أساسيا.

وفي سياق مواقف الدعم الخليجي للبنان، قال رئيس الوزراء وزير الخارجية القطري محمد بن عبد الرحمن آل ثاني حول الوضع في لبنان، لـ«فايننشال تايمز»؛ أنّ "إسرائيل تبالغ في ردها على الاشتباكات بدلًا من التهدئة".

وكشف في حديث لصحيفة فايننشال تايمز عن وجود آلية لمنع التصعيد في لبنان، تشمل التحقق من وقف إطلاق النار، مشيراً إلى أنّ منع التصعيد في لبنان يُنسّق بين بيروت وواشنطن وطهران والوسطاء.

بالمقابل، وفيما اعلن وزير خارجية كيان الاحتلال جدعون ساعر في كلمته في مؤتمر «ميوني إكسبو ٢٠٢٦» في تل أبيب، أن» الجانب الإسرائيلي ليس لديه أي خلاف حقيقي مع الحكومة اللبنانية، باستثناء بعض النقاط الحدودية التي يمكن حلها عبر مفاوضات قصيرة ومباشرة. واذا كفّت ايران يدها عن لبنان، فلن تكون هناك أي حاجة لإسرائيل للبقاء في جنوبه لحماية مواطنينا ومنع أي غزو بري مشابه لما حدث في السابع من أكتوبر»، اعلن وزير الحرب يسرائيل كاتس مجدداً «حتى لو كان هناك طلب أميركي، فلن نسحب قواتنا من جنوب لبنان».

اضاف كاتس: لن نسمح بعودة ٢٠٠ ألف من سكان المستوطنات الشمالية إلى وضع التهديد السابق. والجيش الإسرائيلي لن يغادر ما وصفها بـ «المنطقة الأمنية» في سوريا ولبنان، مضيفاً أن «هذه عقيدتنا الأمنية». وأردف قائلاً: «يجب أن يكون الجيش الإسرائيلي عند جهة العدو، وأن يدافع عن البلدات من داخل أراضي العدونفسها... الجنود في الداخل، والسكان في الخارج.. نحن لا ننسحب».

ميدانيا، دخلت وحدات من الجيش اللبناني يوم الثلاثاء إلى بلدة عين عرب، عاملةً على فتح الطريق التي كانت مقطوعة من قبل قوات جيش الاحتلال الاسرائيلي بالسواتر الترابية بين عين عرب والماري، ما أعاد حركة المرور على هذا المحور. وبحسب المعلومات، سيتمكن الجيش من الدخول إلى منطقة الوزاني، في إطار استكمال انتشاره وفتح الطرقات في المنطق

اللواء

يومية سياسية عربية

تصدر عن
دار اللواء للصحافة والنشر ش.م.ل
رئيس مجلس الإدارة
رئيس التحرير
صلاح سلام

العميد المؤسس
عبد الغني سلام
(١٩٦٢ ـ ٢٠١٧)

المدير المسؤول
طارق دملج

المدير التجاري
ناجي حطب

الإدارة والتحرير والإعلانات
الظريف - شارع الاستقلال
خطوط مجمعة
ت : ٠١/٧٣٥٧٤٥
فاكس : ٠١/٧٣٥٧٤٩
ص.ب: ١١-٢٤٠٢ ـ بيروت

مكاتب المناطق
طرابلس - ت: ٠٦/٦٢٩٤٠١
مرجعيون - ت:٠٧/٨٣٥٨٥٥
البقاع ت: ٠٨/ ٥٤٣٢١٧
بعلبك ت: ٠٨ / ٣٧١٩٩٤

الإشتراكات
للأفراد ٣٠ مليون ل . ل
للمؤسسات ٥٠ مليون ل . ل

التوزيع
لدى المكتبات والباعة داخل لبنان
الشركة اللبنانية لتوزيع الصحف والمطبوعات ٠١/٣٦٨٠٠٧
٠٣٢١١٥١٠

Email: aliwaanewspaper@gmail.com - events@aliwaa.com.lb

الخميس ٢٥ حزيران ٢٠٢٦م □ ١٠ المحرّم ١٤٤٨هـ □ السنة ٦٢ □ العدد ١٧٥٥٥

AL-LIWAA 25 Juin 2026 - 62éme Année - No.17555

سوريا ٢٠٠ ل.س - الاردن ٣٠٠ فلس - قطر ٣ ريالات - الامارات العربية ٣ دراهم - مسقط ٤٠٠ بيزة ـ السعودية ٣ ريالات ـ العراق ٣٠٠ فلس ـ ليبيا ٣٠٠ درهم ـ مصر ١٠ جنيه ـ الكويت ٣٠٠ فلس ـ البحرين ٣٠٠ فلس ـ اليمن ٨ ريال

Australia 2 Dollars - Austria 2 € - Belgium 2 € - Cyprus 75 P - Denemark 2 € - France 2 € - Great Britain 1.25 Pound - Greece 1 € - Italy 2 € - Spain 2 €

حكايات الناس

تكتبها اليوم : المحامية رنا عمر زين

الأب بين التضحية والصمت

في عيد الأب، أستذكر بكل اعتزاز تضحيات الآباء الذين أفنوا أعمارهم في سبيل بناء أسر متماسكة ومجتمع أكثر عدالة وإنسانية، الأمر الذي يجعل من الأب رمزًا لا يقتصر دوره على الأسرة فحسب، بل يمتد أثره إلى المجتمع بأكمله، بما يعكس عمق حضوره الإنساني ودوره المحوري في استقرار الحياة الأسرية والمجتمعية، وفي ترسيخ قيم التضامن والتكافل، وفي بناء أجيال قادرة على مواجهة تحديات الحياة بثقة وثبات.

فإن تكريم الآباء في هذه المناسبة هو تكريم لمسيرة طويلة من العطاء والصبر والتفاني، ورسالة وفاء لكل من حمل مسؤولية الأسرة بإخلاص، وكرّس حياته لتربية أبنائه على القيم النبيلة والاحترام وحب الوطن، وهو ما يمنح الأب مكانة خاصة في الوجدان الإنساني لا يمكن أن تتكرر، لما يمثله من نموذج حي للعطاء غير المشروط، والتضحية التي لا تُعلن لكنها تُثمر أجيالًا صالحة ومجتمعات مستقرة.

يبقى الأب في كل المجتمعات رمزًا للعطاء الصامت والتضحية المستمرة، فهو الذي يتحمل أعباء الحياة بصبر، ويمنح دون انتظار المقابل، ويزرع في أبنائه معنى الأمان والاستقرار، الأمر الذي يجعل من حضوره عنصر أمان وطمأنينة في حياة الأبناء.

وفي المقابل، وكما أن للأب دورًا محوريًا في بناء الأسرة، فإن للأبناء حقوقًا أصيلة تقوم على توفير الحب والاهتمام وغرس القيم الأخلاقية، واحترام كرامتهم الإنسانية، وتمكينهم من التعليم والمعرفة، بما يؤسس لجيل قادر على تحمّل المسؤولية وبناء المستقبل.

الأب هو ذلك القلب الذي يمنح دون أن يُطلب، ويضحي دون أن يُرى، ويحب بصمتٍ لا يُسمع. هو وطنٌ صغير نلجأ إليه كلما ضاقت بنا الحياة، فنجد فيه الأمان والطمأنينة. وفي حضرته تصبح الأيام أكثر هدوءًا.

أتوجه بهذه المناسبة بكل مشاعر المحبة والتقدير إلى والدي العزيز، الذي كان وما يزال السند الأول في حياتي، ومصدر الإلهام والقوة، وصاحب الأثر العميق في تكوين شخصيتي ومسيرتي العلمية والمهنية، وهو ما يجعل من حضوره عنصر بناء دائم لشخصيتي. فرغم انشغالاته المهنية ومسؤولياته الكبيرة، بقي حاضرًا في تفاصيل حياتي اليومية، يحيطني بحبه واهتمامه وتوجيهاته الحكيمة، فهو نقطة التوازن التي أعود إليها في لحظات التحدي والنجاح، ومصدر الطمأنينة الذي لا يغيب.

لقد تعلمت منه أن القوة الحقيقية لا تكمن في السلطة أو النفوذ، بل في التمسك بالمبادئ، والوقوف إلى جانب الحق مهما كانت التحديات، وأن الثبات الأخلاقي هو أساس النجاح الحقيقي في الحياة.

وختامًا، كل عام وجميع الآباء بخير.

*باحثة قانونية في قضايا حقوق الانسان

هي و هو

ابراهيم كنعان

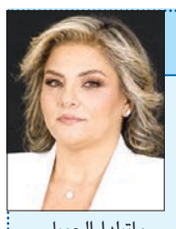

ماتيلدا الجميل

□ جلسة للجنة المال والموازنة برئاسة النائب ابراهيم كنعان في الحادية عشرة قبل ظهر اليوم في مبنى المكاتب - قاعة اللجنة .

*****

□ الشاعرة ماتيلدا الجميل منسقة اللغة العربية وآدابها في مدرسة الليسه بيت شباب وقعت ديوانها «بيت بيوت» الصادر عن دار الإبداع، في قاعة كنيسة سيدة المعونات في عين الخروبة.

*****

□ أمسية شعرية موسيقية أقيمت في «الرابطة الثقافية» - طرابلس وبالتعاون مع جمعية «الوفاق الثقافية» بعنوان «للأرض للإنسان» تحت شعار «ليس الوقت الآن للشعر، ورغم ذلك»، شارك فيها الشعراء فوزي يمين، بلال المصري، وعلي حمام .

حركة المطار

سجلت حركة مطار رفيق الحريري الدولي-بيروت في ٢٠٢٦/٦/٢٣:
١٣٤ حركة طيران و١٥٥٩٥ راكباً، توزعت على الشكل التالي:
- حركة الطائرات: هبوط٦٧ رحلة، اقلاع ٦٧ رحلة.
- حركة الركاب: وصول ٩١٨٥ راكباً، مغادرة ٦٤١٠ ركاب
وترانزيت لا أحد.

تحذير علمي للنساء المصابات بـ«نقص الإنتباه وفرط النشاط»

حذرت دراسة علمية حديثة من أن النساء المصابات باضطراب نقص الانتباه وفرط النشاط (ADHD) غالبا ما يحصلن على التشخيص في وقت متأخر مقارنة بالرجال، وهو ما قد يؤدي إلى تفاقم الأعراض والحرمان من سنوات من العلاج والرعاية المناسبة. واضطراب نقص الانتباه وفرط النشاط هو أحد أكثر «الاضطرابات العصبية النمائية» شيوعا، ويؤثر في ملايين الأشخاص في أنحاء العالم، لكن تأثيره وأعراضه قد تختلف اختلافاً كبيراً بين الجنسين. ورغم أن أعراض الاضطراب تبدأ في أعمار متقاربة لدى الذكور والإناث، فإن النساء غالبا ما يواجهن تأخراً في التشخيص أو تشخيصاً طبياً خاطئاً، بسبب «اختلاف طبيعة الأعراض».

وفي المتوسط، يتم تشخيص النساء بعد الرجال بنحو خمس سنوات، وهي فجوة يعتبرها الباحثون «ذات تأثير كبير، وتعني خسارة سنوات من العلاج وتحسين جودة الحياة»، وفق ما نشره موقع theconversation.

وركزت البحوث والوعي العام تركيزاً كبيراً على الأطفال الذكور، ما أدى إلى نقص ملحوظ في فهم وتشخيص هذه الحالة لدى الفتيات والنساء اللاتي قد تظهر لديهن الأعراض بطرق «أقل نمطية وأكثر داخلية».

وتظهر لدى النساء أعراض ترتبط أكثر بـ«قلة الانتباه»، مثل سهولة التشتت، وصعوبة تنظيم الوقت، والتعامل مع الأفكار والمشاعر السلبية، في حين تكون أعراض «فرط النشاط والاندفاع» أكثر وضوحاً لدى الرجال.

ويحذر الباحثون من أن التأخر في التشخيص لا يؤثر على المرضى فقط، لكن يفرض أيضا أعباء اقتصادية واجتماعية واسعة.

وفي كثير من الأحيان يتم تشخيص الاضطراب لدى النساء بشكل خاطئ على أنه «قلق أو اكتئاب»، ما يزيد الاعتماد على خدمات الرعاية الصحية والخدمات الاجتماعية.

المصدر: العربية.نت

محلات أحمد ناجي فارس
تستقبلكم طوال الأسبوع في
ANF
أحمد ناجي فارس
بيروت ـ أوتوستراد السوديكو البسطة ـ 01/662200

وهم الإنتصار: بين سردية القوة وحدود الواقع السياسي..

سلام محمد الصغير*

في المقاربة النفسية-السياسية، لا يُنظر إلى حزب الله كتنظيم عسكري فحسب، بل كمنظومة تُنتج المعنى وتُعيد تشكيل إدراك أتباعها للواقع. ومن هذا المنظور، يصبح "الانتصار" بناءً إدراكيًا يُستخدم لتعزيز التماسك الداخلي وإعادة إنتاج الشرعية، أكثر من كونه حدثًا موضوعيًا قابلاً للقياس...

من منظور علم النفس السياسي، تعمل هذه التنظيمات وفق آليات دفاع جماعية شبيهة بآليات الفرد: التبرير، الإنكار الجزئي، وإعادة التأطير (reframing). وعليه، فإن مفهوم «الانتصار» لا يُفهم هنا كحسم عسكري نهائي، بل كآلية نفسية لتخفيف القلق الجمعي الناتج عن بيئة صراعية دائمة....الانتصارهنا ، يصبح وظيفة أكثر منه نتيجة!

ظهر تطوّر خطاب حزب الله من "المقاومة" إلى "الردع" تحوّلاً في موقعه من فاعل مقاوم إلى لاعب أساسي داخل البنية السياسية اللبنانية.

ومع ازدياد اندماجه في مؤسسات السلطة، برزت الحاجة إلى إعادة تأكيد هويته الأصلية عبر خطاب خارجي أكثر صلابة.

ويعكس ذلك ما يُعرف في علم النفس السياسي بـ" التوتر الهوياتي"، أي الفجوة بين الهوية المعلنة والوظيفة السياسية الفعلية

يمكن قراءة "وهم الانتصار" كحالة إدراكية جماعية تُضخَّم فيها المكاسب الجزئية وتُعاد فيها تأويل الخسائر بوصفها مراحل مؤقتة في مسار النصر، وهي سمة شائعة في البنى الأيديولوجية المغلقة.

ولا يقتصر هذا النمط على جهة بعينها، بل يظهر عندما يُغلق النظام التفسيري أمام احتمال الهزيمة الفعلية.

كما أن فهمه يقتضي النظر إلى شبكة العلاقات الإقليمية المعقّدة، حيث تتداخل مصالح الأطراف المختلفة ضمن علاقة وظيفية متبادلة أكثر منها تبعية مباشرة...

من منظور نفسي-سياسي، تقوم العلاقة على اعتماد متبادل غير متكافئ؛ إذ يحتاج كل طرف إلى الآخر لتحقيق أهدافه وإن بدرجات مختلفة. ويخلق هذا الواقع توتراً دائماً بين البعدين المحلي والإقليمي، حيث يواجه الفاعل المحلي تحدّي الموازنة بين متطلبات الداخل وأدواره الخارجية. وكلما اختل هذا التوازن، برزت صعوبة أكبر في الحفاظ على الشرعية والهوية معاً...

في علم النفس الجمعي، يمكن تشبيه هذا الوضع بما يُعرف بـ«ازدواجية الدور»: عندما يُطلب من الفاعل أن يكون في آن واحد كياناً دفاعياً خارجياً وسلطة تنظيمية داخلية... هذا التناقض يولّد ضغطاً مستمراً يحتاج إلى تغذية رمزية دائمة، غالباً عبر خطاب «الانتصار»و«الصمود»، حتى في لحظات الجمود أو الخسارة الجزئية.

لكن أخطر ما في «اقتصاد الانتصار الرمزي» هو أنه يعيد تشكيل إدراك الجمهور للواقع... فبدل أن يُقاس الأداء السياسي بقدرة الدولة على الاستقرار، أو تحسين الاقتصاد مثلاً أو إدارة التعدد، يصبح معيار التقييم مرتبطاً بالقدرة على البقاء في حالة مواجهة دائمة... هذا التحول في المعايير هو ما يسمح باستمرار سرديات القوة حتى في ظل أزمات بنيوية عميقة...

من زاوية تحليلية بحتة، يمكن القول إن أي تنظيم سياسي-عسكري طويل الأمد يواجه معضلة التحول من حركة إلى بنية... فالحركة تُعرَّف بالهدف، بينما البنية تُعرَّف بالاستمرارية... وعندما تصبح الاستمرارية هدفاً بحد ذاتها، يبدأ»الانتصار»بفقدان معناه الأصلي، ويتحوّل إلى خطاب تبريري أكثر منه توصيفاً للواقع...

في هذا السياق، لا يعود السؤال: هل يوجد انتصار أم لا؟ بل: كيف يتم إنتاج معنى الانتصار، ومن المستفيد من استمراره كإطار إدراكي؟ هنا يتقاطع التحليل النفسي مع التحليل السياسي، حيث يصبح الخطاب أداة لإدارة التناقضات أكثر من كونه وصفاً لها...

ولا يمكن اختزال الظواهر السياسية المركّبة في توصيفات أحادية مثل «قوة مطلقة» أو «تبعية كاملة» بل الأجدى هو فهمها كبنى ديناميكية تتشكل داخل شبكة من العلاقات النفسية والسياسية والإقليمية المتداخلة. وفي حالة حزب الله، يبدو أن «وهم الانتصار»ليس مجرد شعار دعائي، بل آلية نفسية-سياسية لإدارة واقع شديد التعقيد، حيث تتداخل حدود القوة مع حدود الحاجة وحدود الاستقلال مع حدود الارتباط في صيغة لا تستقر على تعريف نهائي واحد...

في هذا السياق، تُعاد صياغة بعض التدخلات الإقليمية ضمن سردية دفاعية تجعلها جزءًا من مسار "الانتصار" أو منع هزيمة أكبر.

ويتيح هذا التأطير إعادة تفسير الكلفة البشرية والسياسية بوصفها ضرورة تفرضها مواجهة أخطار وجودية أو استراتيجية.

ومن منظور التحليل النفسي السياسي، تُسهم هذه السرديات في إضفاء معنى وقائي ورمزي على الفعل العسكري، بما يخفّف من وطأة نتائجه السلبية

في سياق غزة، يُعاد توظيف الصراع ضمن سردية أوسع تُبرز استمرارية مشروع "المقاومة" وتماسكه الرمزي عبر الحدود.

وتُقدَّم محطات التصعيد كدلائل على فاعلية هذا المشروع حتى عندما تبقى النتائج الميدانية محدودة أو غير حاسمة.

ومن منظور علم النفس الجمعي، يُمثّل ذلك شكلاً من "تعويض المعنى"، حيث تُحوَّل الأحداث المفتوحة النتائج إلى رموز تعبوية تُحافظ على التماسك النفسي للجماعة.

في العلاقة مع إيران، يُقدَّم الدعم المتبادل ضمن خطاب الشراكة، فيما تكشف القراءة البنيوية درجة متفاوتة من الاعتماد السياسي والعسكري والمالي.

ويجعل هذا التداخل من السرديات المحلية جزءًا من منظومة إقليمية أوسع تسهم في تثبيت النفوذ وإعادة إنتاج الشرعية الرمزية.

ومن هنا تنشأ مفارقة بين خطاب الاستقلالية المعلن والارتباط الوظيفي الذي تفرضه شبكة المصالح الإقليمية.

إيران تؤمّن الدعم المالي والعسكري والسياسي، بينما حزب الله ينفّذ دوراً ميدانياً ويمنح هذا النفوذ حضوراً فعلياً على الأرض. ظاهرياً تبدو إيران في موقع "السيد" لأنها مصدر القوة والدعم، لكنّها في الوقت نفسه تحتاج إلى الحزب لتحقيق نفوذها الإقليمي. وهنا تظهر مفارقة هيغل: السيد يعتمد على العبد بقدر ما يعتمد العبد على السيد..

لان العلاقة لا تقوم على سيطرة أحادية بقدر ما تقوم على اعتماد متبادل غير متكافئ بين الموارد والنفوذ الميداني. ويظهر هذا النمط في سوريا وغزة وإيران عبر إعادة إنتاج الشرعية من خلال سرديات الصمود والانتصار. غير أن هذه السرديات تبقى رهينة استمرار الصراع، ما يجعل التوتر بين الخطاب والواقع أكثر وضوحًا كلما تغيّرت الظروف الإقليمية

لنسلّم جدلاً أننا انتصرنا...هل من أحد يستطيع أن يجيبنا عن هذه الأسئلة الثلاثة البسيطة؟

١-ما المكاسب الملموسة التي جناها المواطن اللبناني العادي مقابل هذه التضحيات والخسائر البشرية والاقتصادية الهائلة؟

٢-إذا كان الهدف حماية لبنان، فهل أصبح لبنان اليوم أكثر أمناً واستقراراً وسيادةً مما كان عليه قبل هذه المواجهة؟

٣-كيف يُفسَّر حجم الدمار الذي لحق بالقرى والمدن اللبنانية، وتهجير مئات الآلاف من اللبنانيين من منازلهم؟

*مختصّة نفسية مجازة من وزارة الصحة العامة وعضو في نقابة النفسانيّين في لبنان

صوتك بلغات العالم.. كيف غيَّر الذكاء الاصطناعي مستقبل الترجمة؟

أطلق الذكاء الاصطناعي مرحلة جديدة في عالم الترجمة مع تقنيات قادرة على نقل الصوت والنبرة إلى عشرات اللغات بشكل فوري، ما يقرب المسافات بين البشر، لكنه يثير في الوقت نفسه مخاوف من إساءة استخدام الأصوات والتزييف الرقمي.

لم تعد الترجمة مجرد كلمات تنتقل من لغة إلى أخرى، بل باتت تقترب من محادثة بشرية حقيقية، بعدما كشفت تقنيات الذكاء الاصطناعي عن مرحلة جديدة قد تغير شكل التواصل بين البشر حول العالم.

شركة «غوغل» أطلقت نموذجها الصوتي الجديد للترجمة الفورية، القادر على تحويل صوت المتحدث ونبرته وإيقاع حديثه خلال ثوان إلى عشرات اللغات، في خطوة تقول الشركة إنها تهدف إلى جعل الحوار بين الأشخاص من لغات مختلفة أكثر طبيعية وسلاسة.

النموذج الجديد، كما يشير التقرير الذي أعده عمر فياض للجزيرة، يعتمد على تقنيات متقدمة تتيح الترجمة أثناء الحديث مباشرة، مع الحفاظ على ملامح صوت المتحدث الأصلية حتى بعد تحويل الكلام إلى لغة أخرى، كما يستطيع التعرف تلقائيا على اللغة المستخدمة دون الحاجة إلى ضبط الإعدادات مسبقا.

إساءة الاستخدام

هذه القدرات تفتح الباب أمام تحول كبير في مجالات السفر والتعليم والأعمال والتواصل الدولي، إذ قد يصبح بإمكان شخصين يتحدثان لغتين مختلفتين إجراء حوار مباشر وكأن حاجز اللغة لم يعد موجودا.

لكن التطور الجديد لم يأت دون مخاوف، إذ يحذر باحثون من احتمالات إساءة استخدام تقنيات تقليد الأصوات في انتحال الشخصيات أو إنتاج محتوى مزيف يمكن أن يساهم في نشر معلومات مضللة.

ولمواجهة هذه المخاوف، أكدت «غوغل» أن الأصوات الناتجة عن خدمة الترجمة المباشرة تتضمن علامة مخفية داخل الموجة الصوتية، لا يمكن للأذن البشرية سماعها، لكنها تساعد أدوات الشركة على اكتشاف الأصوات التي أنشأها الذكاء الاصطناعي.

ورغم ذلك، يرى متخصصون أن هذه العلامة لا تمثل حماية كاملة، إذ يمكن أن تواجه محاولات للتلاعب أو التعديل، لكنها تبقى خطوة مهمة في محاولة التمييز بين الصوت الحقيقي والصوت المصطنع.

ولا تخوض «غوغل» وحدها سباق تطوير الترجمة الذكية، إذ تتنافس معها شركات تقنية أخرى قدمت نماذج تعتمد على الذكاء الاصطناعي لتسهيل التواصل متعدد اللغات.

فقد طورت شركات مثل «أوبن إيه آي» نماذج للترجمة الفورية الصوتية،كماقدمت«مايكروسوفت» أدوات موجهة خصوصا للشركات والمؤسسات، تساعد الموظفين الذين يتحدثون لغات مختلفة على التواصل، مع التركيز على حماية بيانات المؤسسات وإمكانية العمل حتى في بعض الحالات دون اتصال بالشبكة.

وبينما يرى البعض في هذه التقنيات بداية لعصر جديد تتراجع فيه حواجز اللغة، يبقى السؤال الأكبر: هل ستجعل الترجمة الذكية العالم أكثر قربا، أم ستفتح بابا جديدا أمام تحديات الثقة والأمان الرقمي؟

المصدر: الجزيرة

نقطة وسطر

دعم الجيش والإنسحاب وإختبار الوعود الأميركية؟

تكتسب تصريحات وزير الخارجية الأميركي ماركو روبيو، حول دعم الجيش اللبناني، وتمكينه من الانتشار في الجنوب وعلى كامل الأراضي اللبنانية، أهمية خاصة في هذه المرحلة الدقيقة التي يمر بها لبنان. غير أن هذه التصريحات، على أهميتها السياسية والدبلوماسية، تبقى حتى الآن في إطار الوعود النظرية، ما لم تقترن بخطوات عملية تترجمها الوقائع على الأرض.

المشكلة الأساسية لا تكمن في إعلان النوايا، أو تكرار المواقف الداعمة لمؤسسات الدولة اللبنانية، بل في توفير المقومات الفعلية التي تسمح للجيش اللبناني بالاضطلاع بالمهام الوطنية الملقاة على عاتقه. فالانتشار العسكري الواسع، وضبط الحدود، وتعزيز الاستقرار في الجنوب، تتطلب تجهيزات حديثة، ووسائل نقل واتصالات متطورة، ودعماً لوجستياً مستداماً، إضافة إلى مساعدات مالية تخفف من الأعباء التي تواجه المؤسسة العسكرية في ظل الأزمة الاقتصادية الخانقة.

ومن هذا المنطلق، فإن جدّية الإدارة الأميركية لا تُقاس بعدد التصريحات الإعلامية، بل بحجم المساعدات العسكرية والمالية التي ستكون مستعدة لتقديمها للجيش اللبناني خلال الأشهر المقبلة. فواشنطن تدرك أن أي حديث عن تعزيز سلطة الدولة يبقى ناقصاً، إذا لم يترافق مع بناء قدرات المؤسسة العسكرية، باعتبارها الضامن الأول للاستقرار الداخلي.

في المقابل، يبرز اختبار أكثر حساسية، يتعلق بقدرة الإدارة الأميركية الحالية على التأثير في القرار الإسرائيلي. فالمفاوضات المباشرة الجارية في واشنطن، لم تحقق حتى الآن تقدماً ملموساً بشأن استكمال الانسحاب الإسرائيلي من الأراضي اللبنانية المحتلة، أو وضع جدول زمني واضح لهذه العملية. ومن دون تحقيق هذا الهدف، سيبقى من الصعب الحديث عن استقرار دائم، أو عن إطلاق ورشة إعادة إعمار واسعة للمناطق المتضررة.

صحيح أن الولايات المتحدة تمتلك أوراق ضغط سياسية وعسكرية واقتصادية مؤثرة على إسرائيل، إلا أن التجارب السابقة أظهرت وجود فجوة بين الرغبة الأميركية المعلنة، وبين القدرة الفعلية على فرض الالتزامات المطلوبة على الحكومة الإسرائيلية، خصوصاً في الملفات المرتبطة بالأمن والحدود، وفي ظل التباعد الحاصل في العديد من المسائل الإستراتيجية بين الطرفين.

لذلك، تبدو المرحلة الحالية بمثابة اختبار مزدوج للسياسة الأميركية في لبنان: اختبار لمدى استعدادها للاستثمار الجدي في دعم الجيش اللبناني وتعزيز قدراته، واختبار لمدى قدرتها على ترجمة وعودها بشأن الانسحابات الإسرائيلية إلى خطوات عملية. وبين هذين الاختبارين يتوقف مستقبل الاستقرار في الحدود الجنوبية، كما تتوقف فرص إطلاق ورشة إعادة الإعمار، التي ينتظرها اللبنانيون بفارغ الصبر للخروج من دوامة الحروب والأزمات المتلاحقة.

« نون ...»

اللواء

قبل ٣٧ عاماً

٢٥ حزيران ١٩٨٩

المجلس الوزاري لعدم الانحياز يناقش تسوية النزاعات في العالم

اختارت حركة دول عدم الانحياز لاهاي مقر محكمة العدل الدولية لإطلاق مبادرتها الدبلوماسية لصالح تسوية سلمية للنزاعات في العالم.

قبل ٢٥ عاماً

٢٥ حزيران ٢٠٠١

شارون يرفض لقاء عرفات - بيريز

لقيت مستوطنة يهودية مصرعها امس برصاص فلسطينيين في الضفة الغربية في حادث اتخذه رئيس الوزراء الاسرائيلي اريل شارون ذريعة اضافية للتنصل من الضغوط الاميركية الكثيفة لعقد اللقاء المرتقب بين الرئيس الفلسطيني ياسر عرفات ووزير الخارجية الاسرائيلي شيمون بيريز والذي ألغاه شارون في اللحظة الاخيرة اول امس.