غير مخصص للبيع

اللواء

يومية سياسية عربية

الأربعاء ٢٥ أيلول ٢٠١٩م □ ٢٦ محرم ١٤٤١هـ □ السنة ٥٥ □ العدد ١٥٦٢٢

AL-LIWAA 25 Septembre 2019 – 55éme Année – No.15622

1000 L.L.

عرقجي يقود إنطلاقة واعدة للرياضي آسيوياً

ص ٩

مهنة المصوِّر بين الأمس واليوم...!

ص ١٢

عراضة مَطالِب شعبوية لتكتّل باسيل تهوي بـ«ضربة الصلاحيات»

برّي يدعم الحريري بنجدة دستورية.. وتفاهم على دولرة الضروريات المعيشيّة الأسبوع المقبل

لمن الكلمة الفصل في ما خص الاشراف على أموال «سيدر»، عندما يحين الوقت فعلاً، بعد اجتماعات تشرين الثاني المقبل؟

الرئيس سعد الحريري من موقعه كرئيس للحكومة، وبحكم صداقته للرئيس عمانويل ماكرون يعتقد ان الحكومة التي يرأسا هي المعنية مباشرة بإدارة الاستثمار والتوظيف في مشاريع الاستثمار والبنى التحتية وخلاف ذلك.

وإذا كانت عراضة المطالب الشعبوية لتكتل لبنان القوي هوت بتمسك الرئيس الحريري بصلاحياته كرئيس للحكومة، بسحب أي مشروع قانون بانتظار استكمال درسه وتوفير السيولة المالية لتنفيذه، فإن إجراءات ما بعد محادثات باريس وجولة موفد الخزانة الأميركية حول ما تعتبره الولايات المتحدة «إرهاباً» أو دعماً للارهاب، ستشهد مزيداً من الجهد، وربما التجاذب بين مكونات الحكومة.

وعليه، اعتبرت مصادر وزارية ان الضجيج السياسي الذي حاول النائب ابراهيم كنعان في المجلس النيابي خلال الجلسة، وبعدها ومحاولاته إظهار الحكومة وكأنها تعطل عمدا بعض المشاريع المقررة لمنطقة المتن، ليس صحيحا ولا يتطابق مع الواقع، بل يهدف الى تحقيق شعبوية مكشوفة، لأنه من حق الحكومة سحب اي مشروع قانون لا تتأمن الأموال اللازمة له، وكون المشاريع المطروحة لا يوجد تمويل لها فمن البديهي التريث باقرارها في الوقت الحاضر. أما إذا كان النائب كنعان يريد تمويلها من خلال الاستدانة من السوق بفائدة تقارب ١٥ بالمية وتكلفتها ماية مليون دولار فهذا يرتب اعباء كبيرة على الخزينة وزيادة الدين العام، في حين يتحفنا يوميا بنظرياته وحرصه على تخفيض العجز في الموازنة فكيف يوفق النائب كنعان بين تضارب مواقفه ومطالبته بالاستدانة، بينما يمكنه الانتظار قليلا من الوقت ريثما يتامن المبلغ المطلوب من اموال لائحة المشاريع المدرجة في سيدر وهذا أفضل للجميع وبدون اللجوء إلى مثل هذه العراضات الاعلامية التي لا تقدم ولا تؤخر شيئا.

جلسة صاخبة

ويمكن وصف الجلسة التشريعية التي انعقدت أمس في ساحة النجمة، بأنها كانت جلسة صاخبة ومتوترة، أخرجت «خفافيش» الاصطفافات الطائفية والمناطقية فوق الاصطفافات السياسية أو الحزبية، وكشفت «هشاشة» العلاقة بين نواب «المستقبل» ونواب تكتل «لبنان القوي»، بحيث أظهرت حجم «القلوب المليانة» بين الطرفين، عند أوّل «دعسة ناقصة» من هذا الطرف أو ذاك، ولولا حنكة وحكمة رئيس المجلس نبيه برّي في ضبط إيقاع الجلسة المتفجرة، لكان انفرط عقدها مع بداية مناقشة جدول الأعمال.

ولعل الصدفة وحدها وضعت البند الأوّل لجدول أعمال الجلسة، مشروع قانون يتعلق بتنفيذ مشاريع إنمائية لمنطقتي جبيل والمتن، فطلب الرئيس سعد الحريري سحب هذا البند بحجة ان الحكومة لا تملك المال لتمويلها، الأمر الذي استفز نواب تكتل «لبنان القوي»، وتضامن معهم نواب كتلة «الجمهورية القوية» (القوات اللبنانية) وحزب الكتائب، الذين

٨

معتصمون في ساحة رياض الصلح رفضاً لاقتراح باسيل وقف تثبيت الناجحين في الخدمة المدنية

نقطة وسطر

«الصامت الأكبر» أطلق صرخة مدوِّية..

ص ١٢

وثيقة مكّة: الإسلام أمام قضايا العصر

محمد السمّاك

بمبادرة من الأمين العام لرابطة العالم الاسلامي الدكتور محمد عبد الكريم العيسى، عُقد مؤتمر اسلامي جامع في مكة المكرمة صدرت عنه وثيقة من ٢٩ بنداً حددت الموقف الاسلامي من قضايا العصر وتحدياته.

وتستمد الوثيقة أهميتها من:

أولاً: انها صدرت عن كبار علماء الأمة الاسلامية من كل المذاهب ومن كل القارات.

ثانياً: انها صدرت في مكة المكرمة، ومن جوار المسجد الحرام.

ثالثاً: ان تاريخ صدورها كان العشر الأواخر من شهر رمضان.

ان لهذه المؤشرات الثلاثة دلالات معنوية عميقة. غير ان أهمية الوثيقة لا تقف عند حدود الرمزية المعنوية، ولكنها تنطلق منها لإقرار سلسلة من المواقف التي تؤكد على الثوابت الاسلامية من قضايا العصر. وفي مقدمة هذه المواقف – الثوابت التأكيد على مبدأ الإخوة الانسانية، بين مختلف مكوّنات المجتمع الانساني. والتأكيد على احترام الاختلافات بين الناس على انها معطى إلهي. وبالتالي فان هذه الاختلافات، كما قالت الوثيقة، تشكل ثروة للبشرية وليس سبباً للصراع والصدام.

وذهبت الوثيقة الى حد الدعوة الى إقامة شراكة حضارية إيجابية تجعل من التنوع جسراً للحوار والتفاهم والتعاون.

ولم تقف الوثيقة عند حدود الاعتراف بالأديان السماوية، بل انها انطلقت من هذا الاعتراف لتؤكد على أن أصل الأديان واحد، وهو الإيمان بالله الواحد.

لذلك دعت الوثيقة أولاً الى عدم الربط بين الدين والممارسات السياسية الخاطئة. ودعت ثانياً الى الحوار الحضاري باعتباره افضل السبل للتفاهم السوي مع الآخر، والاعتراف بحقوقه المشروعة، وتجاوز معوّقات العيش المشترك. وفي هذا الشأن قالت الوثيقة:

«ان تحقيق معادلة العيش المشترك الآمن بين جميع المكونات الدينية والإثنية والثقافية على اتساع الدائرة الانسانية، يستدعي تعاون القيادات العالمية والمؤسسات الدولية كافة، وعدم التفريق – عند مد يد العون السياسي أو الاقتصادي او الانساني – بين الناس على اساس ديني أو عرقي أو غيره».

٨

السعودية: على العالم وضع حد للعدوان الإيراني

الملك سلمان مترئساً مجلس الوزراء السعودي (واس)

أكد مجلس الوزراء السعودي خلال جلسته أمس، برئاسة خادم الحرمين الشريفين الملك سلمان بن عبد العزيز آل سعود أن الهجوم التخريبي الذي استهدف منشآتي النفط في بقيق وخريص، وتم استخدام أسلحة إيرانية فيه يعد تهديداً للسلم والأمن الدوليين، وعدواناً غير مبرر على إمدادات الطاقة للأسواق العالمية أدانه وبشدة المجتمع الدولي.

وأوضح مجلس الوزراء أن على المجتمع الدولي مسؤولية كبيرة لوضع حد للتصرفات والسياسات العدوانية التخريبية الإيرانية.

واستعرض المجلس خلال جلسته أمس جملة من التقارير عن مجريات الأحداث وتطوراتها.

وحول انضمام المملكة للتحالف الدولي أكد مجلس الوزراء السعودي أن قرار المملكة الانضمام للتحالف الدولي لأمن وحماية الملاحة البحرية وضمان سلامة الممرات البحرية، يأتي لمساندة الجهود الإقليمية والدولية لردع ومواجهة تهديدات الملاحة البحرية والتجارة العالمية وضمان أمن واستمرار تدفق إمدادات الطاقة للاقتصاد العالمي والإسهام في حفظ الأمن والسلم الدوليين .

وأكد وزير الإعلام السعودي تركي بن عبد الله الشبانة على الإنجاز الذي تحقق بعودة الإمدادات البترولية من المملكة لما كانت عليه بفضل الجهود الكبيرة التي بذلتها شركة أرامكو السعودية لتجاوز آثار العمل التخريبي السافر على منشآتي النفط في بقيق وخريص.

وأشارد وزير الإعلام السعودي بسرعة استجابة شركة أرامكو وتفعيل نظام الطوارئ وكفاءة وتفاني العاملين فيها من مواطنين ومقيمين مما كان له الدور الكبير في تجاوز الأزمة.

من جهة أخرى قال وزير الدولة السعودي للشؤون الخارجية، عادل الجبير، أمس، إن المملكة ستدرس جميع الخيارات للرد على إيران بعد انتهاء التحقيق في هجوم أرامكو.

٨

ماكرون ينشط بين ترامب وروحاني: طهران مستعدّة لتعديل الإتفاق

هدد الرئيس الأميركي دونالد ترامب أمس من على منصة الأمم المتحدة بزيادة الضغط على ايران لكنه قال إن هناك سبيلا للسلام في وقت تكثف فيه الدول الاوروبية مبادراتها لخفض التوتر حيث دعا الرئيس الفرنسي إيمانويل ماكرون الذي بدا أنه ينشط بقوة بين ترامب وروحاني الطرفين للعودة إلى طاولة المفاوضات تجنباً لـ«مخاطر اشتعال» منطقة الخليج.

وبدا ترامب متعبا خلال إلقائه خطابه بدون انفعال ولا حماس، وكثف تحذيراته لايران.

وقال «طالما استمر سلوك ايران تهديديا فإن العقوبات لن تلغى بل سيتم تشديدها».

وأضاف «يتعين على كافة الدول ان تتحرك. ولا يجدر بأية حكومة مسؤولة ان تدعم تعطش ايران للدماء»، دون أن يقدم اقتراحات جديدة، ومكررا لهجة خطابيه في العامين الماضيين.

وقال ترامب في خطابه «ان الولايات المتحدة لا تسعى الى نزاع مع أي بلد. نريد السلام والتعاون وعلاقة مثمرة مع الجميع» مضيفا «لكني سادافع دائما عن مصالح اميركا».

وكثرت التخمينات منذ أيام بين دبلوماسيي العالم المجتمعين في نيويورك لمناسبة الاجتماعات السنوية للجمعية العامة للامم المتحدة، بشأن لقاء محتمل بين ترامب ونظيره الايراني حسن روحاني الذي سيلقي خطابه أمام الجمعية العامة اليوم .

ويأمل أنصار هذا اللقاء في أن يتيح مثل هذا الحدث التاريخي خفض التوتر القائم منذ هجوم ١٤ ايلول الجاري على منشآت نفطية سعودية والذي عزته عواصم غربية لطهران.

من جهته دعا الرئيس الفرنسي إيمانويل ماكرون من على منبر الجمعية العامة أمس كلاً من الولايات المتحدة وإيران للعودة إلى طاولة المفاوضات تجنباً لـ«مخاطر اشتعال» منطقة الخليج. وقال ماكرون إنّ «الأوان الآن، هو أكثر من أي وقت مضى، لاستئناف المفاوضات بين الولايات المتحدة وإيران والموقّعين على خطة العمل الشاملة المشتركة المتعلقة بإيران (الاتفاق النووي الإيراني) وقوى المنطقة المعنية بالمقام الأول بأمن المنطقة واستقرارها».

وقال ماكرون في الجمعية العامة للأمم المتحدة «الهجمات على السعودية غيرت الوضع. الخطر اليوم هو أن تتفجر (الأمور) بسبب إساءة تقدير أو رد غير متناسب».

وأضاف: «حان الوقت أكثر من ذي قبل لاستئناف المفاوضات بين إيران وأطراف خطة العمل الشاملة المشتركة (الاتفاق النووي) والقوى الإقليمية المعنية».

وقال إنه ليس ساذجا ولا يؤمن بالمعجزات لكن الوقت حان لبناء السلام.

وأضاف:«يحتاج بناء السلام للتحلي بالشجاعة» مضيفا أنه سيواصل الجهود التي يبذلها في الآونة الأخيرة لجمع كل الأطراف على طاولة المفاوضات.

وكان ماكرون التقى الرئيس الايراني حسن روحاني مساء أمس الاول.

وقال أمس «أجريت نقاشا مطولا لساعة ونصف ساعة مع الرئيس روحاني، أتاح كما أعتقد فتح ثغرات، وهي دقيقة جدا» مضيفا «آمل في حصول تقدم خلال الساعات القليلة المقبلة».

من جهتها ذكرت المستشارة الألمانية أنجيلا ميركل إنها ترحب بانعقاد محادثات بين الولايات المتحدة وإيران لكنها قالت بعد أن أجرت محادثات مع رئيسي البلدين أمس إن توقع رفع واشنطن العقوبات عن طهران أولا أمر غير واقعي.

وأضافت ميركل على هامش اجتماعات الجمعية العامة للأمم المتحدة «أرحب بالمحادثات بين الولايات المتحدة وإيران لكن لن يتسنى رفع جميع العقوبات أولا ثم تنعقد المحادثات. أعتقد أن هذا ليس واقعيا».

٨

ترامب يلقي خطابه أمام الجمعية العامة في الامم المتحدة (أ ف ب)

«عض الأصابع» بين نتنياهو وغانتس في سِباق تشكيل الحكومة

هيثم زعيتر:

يمرُّ تشكيل حكومة الاحتلال الإسرائيلي بمرحلة «عضّ الأصابع» بين زعيمَي مُعسكري «اليمين – الحريديم» بنيامين نتنياهو و«الوسط – يسار» بيني غانتس، بشأن توافقهما على تشكيل حكومة وحدة، وصيغة التناوب في ما بينهما، وكلاهما يتربّصُ بالآخر لإفشاله.

ويتريّث رئيس الكيان الإسرائيلي رؤوفين ريفلين، بإعلان إسم المُرشح لتشكيل الحكومة بانتظار الجواب النهائي منهما، وبعد تسلّمه عند الساعة ١٣:٣٠ من ظهر اليوم (الأربعاء) من رئيس لجنة الانتخابات المركزية القاضي حنان ميلتسر، النتائج الرسمية لانتخابات «الكنيست»، ولديه مهلة أسبوع لتكليف المُرشّح.

٨

بيلينغسلي يُكاشف محاوريه حول مهمّته: بنك جمّال كَذَب على المصرف المركزي!

إدارة ترامب ترفع مستوى المواجهة مع إيران وحزب الله... وتطمينات أميركية أن لا استهدافات جديدة الآن

شكّلت زيارة مساعد وزير الخزانة الأميركية مارشال بيلينغسلي الأخيرة إلى بيروت إيذاناً بانتقال الإدارة الأميركية إلى مستوى جديد من المواجهة مع «حزب الله» وتالياً مع إيران. يبدو جلياً أن المنحى تصاعدي.

صحيح أن الضجيج يدور اليوم حول القطاع المصرفي والمخاوف من أن تشمل العقوبات بنوكاً إضافية. والقلق هنا مبرّر بعد استهداف «جمّال تراست بنك» أواخر الشهر الماضي وإدراجه والشركات التابعة له في لبنان على لائحة العقوبات عقب قرار تصنيفه من قبل مكتب مراقبة الأصول الأجنبية (أوفاك) التابع للخزانة الأميركية بنكاً إرهابياً عالمياً لتسهيله الأنشطة المالية لـ«حزب الله». ورغم أن بيلينغسلي أكد أن لا نية لاستهداف مصارف جديدة، لكنه تحدّث في صفة الحاضر مستخدماً تعبير «في هذه المرحلة» من دون إقفال الباب أمام «احتمال اتخاذ إجراءات مستقبلية».

والباب المفتوح يفهم معناه جيداً كل المعنيين بالنظام المصرفي، من مصرف لبنان وحاكمه إلى جمعية المصارف والمصارف برمتها. لا يُلوّح بسوطه كيفما كان، إذ لا يتوقع نجاحاً مئة بالمئة في اكتشاف الأموال الملوّثة، لكنها عملية متواصلة تقع على عاتق المصارف المسؤولة عن حماية أموال مودعيها، والتي تعتمد على نظام أو برنامج الامتثال لديها من أجل تحليل المعلومات المتوافرة عن عملائها وتقييم المخاطر وتنقية الحسابات من «الأصول الملوثة» لدى اكتشافها.

في التقييم، نجح «حزب الله» في الالتفاف على العقوبات والولوج إلى النظام المالي العالمي عبر «جمّال تراست بنك»، الذي في رأي بيلينغسلي، حصل نتيجة كذب إدارة البنك على المصرف المركزي، وتلاعبها وخرقها قانون مكافحة غسيل الأموال في لبنان. وهو أمر لا يمكن أن يمر مرور الكرام. لذا كان صارماً في كلامه على ضرورة القيام بأمرين: الأول، التصفية الجبرية من خلال تعيين مصفّي من قبل مصرف لبنان لضمان فصل أموال المودعين الأبرياء وعودتها إلى أصحابها وتجميد أموال «حزب الله»، منعاً لتسرّبها تحت صيغة «التصفية الذاتية» التي كان أعلن البنك عنها والتي لا تنطبق عليه بعد خضوعه للعقوبات. وقد تم لجهة هذه النقطة تعيين النائب السابق للحاكم محمد بعاصيري. أما الأمر الثاني، فهو إنجاز التحقيق الكامل لتبيان ما إذا كانت قوانين لبنان تعرضت للخرق، وتوضيح الإجراءات المدنية والجزائية التي سيتم تطبيقها في هذه الحالة، ولا سيما بعدما تمّ الإضرار بسمعة القطاع المالي في لبنان وهدّد صدقيته.

ستكون المصارف كثيرة الحذر، قليلة المخاطرة، غير قادرة على التواطؤ حتى لو أرادت لأن الكلفة ستكون مرتفعة وكارثية. وسيشكل الهاجس الدائم الذي يعتريها من السقوط رادعاً ذاتياً في الامتثال إلى أقصى الدرجات.

الضغوط المالية لديها نتائج إيجابية، يؤكد بيلينغسلي، الذي ستستمر إدارته في ممارسة شتى الضغوط عبر مختلف القنوات لحرمان «حزب الله» من الأموال التي يحتاجها للانخراط في الأعمال الإرهابية سواء في لبنان أو المنطقة أو حول العالم، وهذا يستدعي الانتقال إلى مستويات جديدة وقنوات أخرى خارج النظام المصرفي.

فالسقف الكلامي العالي الذي استخدمه الموفد الأميركي حيال دعوة الأطراف السياسية إلى أخذ مسافة عن «حزب الله» الذي تحوّل سرطاناً ينخر الجسم اللبناني وضرورة استئصاله، واللهجة الصارمة بأن العقوبات ستطال كل من يقدم دعماً عينياً لحزب الله، بصرف النظر عن انتمائه الطائفي او السياسي، وأن ذلك يشمل في بعض الظروف الدعم السياسي، أدخل البلاد في حلقة جديدة من الضغوط التي تتعدى الحزب إلى كثير من القوى السياسية الحليفة، وإلى قطاعات التجار والصناعيين الذين أصبحوا في مرمى الاستهداف، فضلا عن شرائح اجتماعية عديدة نسجت علاقات مصالح مع الحزب.

> **هاجس المصارف الدائم من السقوط يُشكّل رادعاً ذاتياً في الامتثال إلى أقصى الدرجات**

لا يخفي الأميركيون ان استخدام كافة الضغوط السياسية والمالية على لبنان إلى دفع كافة الاطراف السياسية للاجتماع على رفض المخطط الايراني الذي ينفذه حزب الله والهادف إلى تقويض المرتكزات الديمقراطية في لبنان، وإلى تقويض النظام. قد يكون ذلك مكلفاً على لبنان مع ازدياد حجم الانهيار الاقتصادي في البلاد، لكنه يبدو أن الوسيلة الأقل كلفة على واشنطن وحلفائها لمنع مزيد من إنزلاق لبنان إلى الفلك الإيراني بعدما فقدت القوى السياسية التي كانت تنضوي في إطار القوى الاستقلالية مناعتها وقدرتها على تحييد لبنان جراء انخراطها في تسوية أسهمت في اختلال موازين القوى في لبنان وإلى إحكام الحزب سيطرته على مفاصل الدولة، مستفيداً من حجم التمويل الذي كان يتلقاه من إيران والذي يصل إلى ٧٠٠ مليون دولار فضلا عن شبكات تبييض الأموال والتجارة غير المشروعة التي يقوم بها في دول المثلث الأميركي وفي أفريقيا وامتدادها حتى إلى دول عديدة في أوروبا.

وخنق تمويل الحزب عبر القنوات الأخرى يضع الدولة اللبنانية أمام امتحان عسير، إذ أن بيلينغسلي ينتظر من الحكومة والمؤسسات والأجهزة أن تتخذ إجراءات جدية لجهة ضبط المرافىء والمطار والحدود البرية لمنع عمليات تهريب الحديد والدواء تحديداً من إيران لتوفير مصادر تمويل لها، وإلى منع حرمان الدولة من الإيرادات الجمركية.

كيف يمكن التأثير في بيئة حزب الله؟ المواجهة؟ يرد الموفد الأميركي على محاوريه في لقاء في السفارة الأميركية: نستطيع العمل عبر مكافحة الفساد، وعبر تشجيعهم على الانخراط في المشاركة الديموقراطية، وتنمية الاقتصاد ومنح الناس بدائل لحياة أفضل بدلاً من التحاقهم بمجموعة إرهابية او ارسالهم لقتل الابرياء في سوريا، او للقتال في اليمن. وطالما ان الحزب لن يستطيع دفع الرواتب ومنح التقديمات التي اعتاد عليها، فذلك سيكون جيداً لأنه يمنح اللبنانيين خيارات افضل أخرى، وفرص أخرى للعيش والعمل بحيث لا يكونون مضطرين للتعاون والانخراط في هذه المنظمة الإرهابية.

رلى موفّق

همس

لم يكتفِ موفد الخزانة بنقل ما لديه إلى الجمهور عبر «حفنة من الإعلاميين»، بل حاول مراراً جرّهم إلى حوارات الهدف منها، الاطلاع على ردّ الفعل على الإجراءات الأميركية؟

غمز

نصح مصرف كبير بدراسة متأنية لبياناته، نظراً لحساسية الموقف من حركة الأموال في الأسواق اللبنانية.

لغز

موظف أممي مرموق فوجئ بسؤال يتعلق بدمج الشعبين، (اللبناني والفلسطيني)، وماذا إذا كان يعني التوطين؟!

ماكرون يؤكّد لعون إلتزام فرنسا بدعم لبنان وضرورة تفعيل «سيدر»

رئيس الجمهورية شارك في إفتتاح الجمعية العامة والتقى العاهل الأردني والسيسي

نيويورك – كارول سلوم

اكد رئيس الجمهورية العماد ميشال عون والرئيس الفرنسي ايمانويل ماكرون على أهمية الاستمرار في تعزيز التعاون بين لبنان وفرنسا، والالتزام في توطيد العلاقات اللبنانية – الفرنسية.

وفيما شدد الرئيس عون على أن لبنان ماضٍ في الاصلاحات البنيوية لاعتباراتٍ وطنية غير مرتبطة بأي اتفاق آخر، لأن أحد عناوين عهده هو الاصلاحات في النظامين المالي والاقتصادي، جدد الرئيس ماكرون إلتزام بلاده دعم لبنان في المجالات كافة واعدا بتلبية دعوة الرئيس عون للقيام بزيارة دولة الى لبنان خلال العام ٢٠٢٠ لمناسبة الاحتفال بمئوية لبنان الكبير.

مواقف الرئيسين عون وماكرون جاءت خلال الاجتماع الذي عقد السادسة من مساء أمس الاول بتوقيت نيويورك (الواحدة بعيد منتصف الليل بتوقيت بيروت) في الجناح الفرنسي في الامم المتحدة.

وحضر الاجتماع عن الجانب اللبناني، وزير الخارجية والمغتربين جبران باسيل، وزير الدولة لشؤون رئاسة الجمهورية سليم جريصاتي، رئيسة بعثة لبنان الدائمة لدى الامم المتحدة السفيرة امل مدللي، سفير لبنان لدى واشنطن غابي عيسى، المستشارة الرئيسية لرئيس الجمهورية ميراي عون الهاشم.

أما عن الجانب الفرنسي فحضر وزير الخارجية جان ايف لودريان، المستشار الدبلوماسي ايمانويل بون، رئيس اركان الرئيس الفرنسي الادميرال برنار روجيل، المستشارة الرئاسية أليس روفو، مدير شؤون الشرق الاوسط في الخارجية الفرنسية كريستوف فارنو.

وسئل الرئيس عون بعد اللقاء عن انطباعاته عن الاجتماع مع الرئيس ماكرون فرد ممازحا الصحافيين: «الصحة منيحة الحمد لله».

ووصفت مصادر الوفد اللبناني اللقاء الذي تم بين الرئيسين عون وماكرون بأنه كان جيدا وتناول المواضيع التي تهم البلدين. وتركزت المحادثات اللبنانية–الفرنسية على محاور عدة ابرزها ضرورة تفعيل مؤتمر «سيدر» حيث اطلع الرئيس ماكرون الرئيس عون على نتائج لقائه مع رئيس الحكومة سعد الحريري والنقاط التي اثيرت حول الاصلاحات البنيوية المفترض أن يتخذها لبنان في الاشهر المقبلة، لاسيما وأن الحريري كان أعرب عن أمله في ان تقر معظم الاصلاحات قبل نهاية السنة الجارية. وقد شدد الرئيس عون على اهمية هذه الاصلاحات لاعتبارات وطنية غير مرتبطة بأي اتفاق آخر، لأن أحد عناوين عهده هو الاصلاحات في النظامين المالي والاقتصادي وهو ماض في هذه الخطوة من خلال مجالات عدة.

وتطرق البحث ايضا بين عون وماكرون الى قضية النازحين السوريين في لبنان والعوائق التي تحول دون عودتهم الى بلادهم، فعرض الرئيس عون للتداعيات السلبية لهذا النزوح على مختلف قطاعات الدولة، لافتاً الى أن نحو ٣٦٠ ألف سوري عادوا حتى الآن طوعا من لبنان الى سوريا ولم ترد أية تقارير دولية تشير الى تعرضهم لأي حادث امني، علما أن هذه العودة المحدودة غير كافية لحل مسألة النزوح السوري الكثيف.

وأعرب الرئيس ماكرون عن تفهم بلاده للموقف اللبناني وللأضرار التي مني بها الاقتصاد اللبناني، معربا عن أمله في أن يحصل تقدم على صعيد حل الازمة السورية سياسيا من خلال تشكيل اللجنة الدستورية التي تم التوافق عليها وهي عامل مهم، علما أن اسباب عدم العودة قد لا تكون فقط اقتصادية بل سياسية وأمنية.

وتطرق الحديث أيضا الى «مبادرة بياريتز»، وأهميتها في تقريب وجهات النظر بين افرقائها.

وتناول الرئيسان مناسبة الاعلان عن مئوية لبنان الكبير، حيث وضع الرئيس اللبناني نظيره الفرنسي في صورة الاحتفالات التي ستقام في لبنان لهذه الغاية واعتبرها الرئيس ماكرون مناسبة مشتركة لبنانية–فرنسية لا بد أن تشارك الدولة الفرنسية بها، وهي التي أعلنت ولادة لبنان الكبير في العام ١٩٢٠.واتفق الرئيسان على ضرورة اقامة احتفالات مشتركة بين البلدين يشارك فيها الجيشان اللبناني والفرنسي.

وتطرق الحديث الى موضوع «أكاديمية الانسان للتلاقي والحوار» التي اقرتها الامم المتحدة يوم الاثنين الماضي، فرحب الرئيس ماكرون بهذا الحدث واعتبره انجازا مهما مؤكدا دعم بلاده لإنشاء الاكاديمية حيث تمنى الجانب اللبناني ان تكون فرنسا أول دولة توقع على الاتفاقات الثنائية المتعلقة بها .

وأشارت المصادر الى أن الاتفاق كان تاما بين الرئيسين على ضرورة تفعيل «سيدر» وتعزيز العلاقات الثنائية، وجدد الرئيس ماكرون ما سبق أن أعلنه لجهة إلتزام بلاده دعم لبنان في المجالات كافة واعداً بتلبية دعوة الرئيس عون للقيام بزيارة دولة الى لبنان خلال العام ٢٠٢٠ لمناسبة الاحتفال بمئوية لبنان الكبير.

وشارك رئيس الجمهورية امس في الجلسة الافتتاحية للجمعية العامة للامم المتحدة بدورتها الرابعة والسبعين وفي الغداء الذي أقامه أمين عام الامم المتحدة أنطونيو غوتيريس على شرف رؤساء الوفود .

والتقى الرئيس عون العاهل الاردني الملك عبدالله الثاني بن الحسين في حضور ولي العهد الأمير حسين بن عبد الله، وزير الخارجية ايمن الصفدي ومستشار الملك للتنسيق والاعلام بشر الخصاوني، سفيرة الاردن في الولايات المتحدة دينا قعوار وسفيرة المملكة الاردنية لدى الامم المتحدة سيما بحوث.

وتطرق البحث خلال اللقاء الى العلاقات اللبنانية – الاردنية وسبل تعزيزها في المجالات كافة، إضافة الى الاوضاع في المنطقة والمسار المتعلق بالقضية الفلسطينية والمخاطر الماثلة أمامها جراء ما يسمى بـ«صفقة القرن».

وقد أبدى الملك عبد الله استعداد بلاده لتزويد لبنان بالطاقة لزيادة انتاجه الكهربائي، ويبقى امام ذلك ايجاد حل لموضوع ربط الشبكات الكهربائية بين البلدين.

كما تم التأكيد على ضرورة ايجاد الحلول المناسبة والعملية لعودة النازحين السوريين الى وطنهم لاسيما وان البلدين يتشاركان عبء هذا النزوح وتداعياته على مختلف الصعد، وأكد الملك عبدالله أنه سيواصل اتصالاته لمعالجة هذا الموضوع وسيكون من ابرز نقاط البحث في اللقاء الذي سيعقده مع الرئيس الروسي فلاديمير بوتين في «سوتشي».

وتناول البحث ايضاً التعاون الاقتصادي بين البلدين واقامة سوق اقتصادية مشتركة لدول المشرق من بينها سوريا ولبنان والاردن والعراق، على ان تنضم اليها بعد انطلاقها واثبات فعاليتها دول اخرى..

ثم التقى الرئيس عون المديرة العامة لمنظمة «الاونيسكو» اودري ازولاي، بحضور الوفد المرافق، وعرض معها العلاقات بين لبنان والمنظمة وشكرها على دعمها لانشاء «اكاديمية الانسان للتلاقي والحوار» .

واشارت أزولاي الى أن ما ستقدمه المنظمة للأكاديمية يأتي في مجال الدراسات والابحاث معربة عن أملها في أن تقوم بزيارة ميدانية للبنان للاطلاع على عمل مكتب «الاونيسكو» في بيروت ولقاء المسؤولين اللبنانيين، لبحث سبل التعاون بين المنظمة والمؤسسات اللبنانية المعنية.

ورحب رئيس الجمهورية برغبة ازولاي وأكد أنه سيتم توجيه دعوة رسمية اليها من أجل إتمام هذه الزيارة.

وكان رئيس الجمهورية استقبل، في مقر اقامته في فندق «بلازا»، وفدا من المجلس اللبناني – الاميركي للديمقراطية، وعرض معه للاوضاع في لبنان والعلاقات اللبنانية –الاميركية، ودور المجلس في تطويرها.

وخلال اللقاء تناول الرئيس عون ردا على سؤال الاوضاع الاقتصادية في لبنان معددا الاجراءات التي يتم اتخاذها لتحقيق النهوض الاقتصادي، وقال: «ثمة الكثير من التدابير الاصلاحية التي سيتم اتخاذها، ولكنها لن تكون موجعة إلا للذين يستغلون المال العام لمصالحهم الشخصية»، موضحا «أن على المؤسسات العامة أن تخضع للتفتيش المالي ولديوان المحاسبة. فلم يعد يوجد اليوم استقلالية لناحية صرف الاموال. كان ثمة سوء ادارة وإهدار للاموال في السابق، إلا ان اليوم يتم ضبط الامور عبر الاجراءات والقوانين الاصلاحية ومكافحة الفساد واقرار الموازنة»، لافتا الى «الكشف عن إهدار كبير في الاموال من خلال التدقيق بقطع الحسابات إلا آلا أحد يعلم اين ذهبت هذه الاموال».

وأكد أن «أكاديمية الانسان للتلاقي والحوار» ستقوم بالدور الذي فشل المجتمع الدولي في تأديته، إن كان من خلال عصبة الامم او الامم المتحدة، في ظل هذه المرحلة الدقيقة التي ينتشر فيها العنف والتطرف والتعصب في العالم».

والتقى رئيس الجمهورية، نظيره المصري عبد الفتاح السيسي، ثم الممثلة الخاصة للأمين العام المعنية بالأطفال والنزاع المسلح فرجينيا غامبا في الأمم المتحدة.

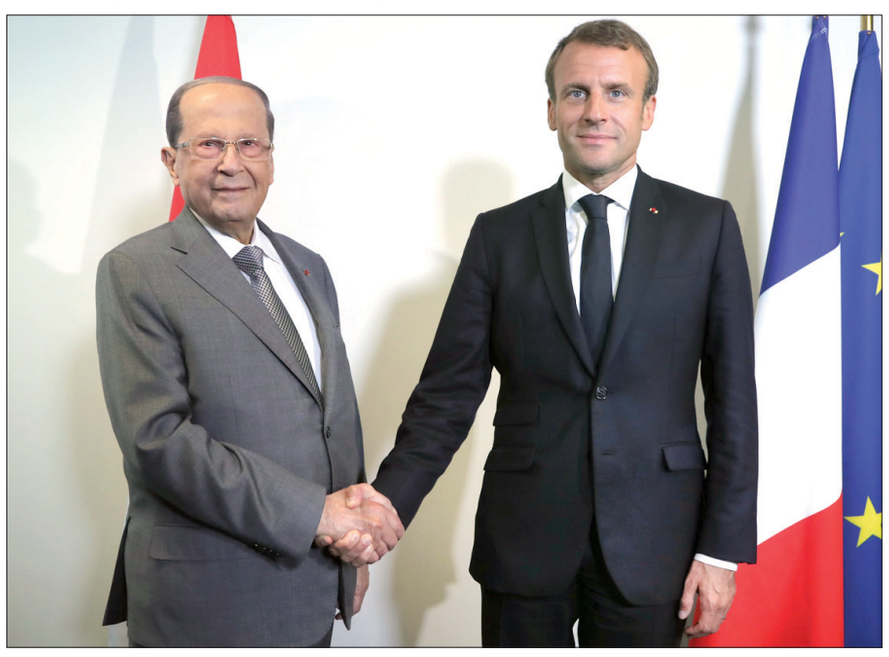

لقاء الرئيسين عون وماكرون في نيويورك (تصوير: دالاتي ونهرا)

اجتماع وزاري رباعي بحث ملف النازحين

عقد على هامش اجتماعات الأمم المتحدة في نيويورك اجتماع وزاري رباعي ضم وزراء خارجية العراق الاردن لبنان وتركيا، بناء على مبادرة مشتركة بين وزيري خارجية لبنان جبران باسيل وتركيا مولود جاويش اوغلو، للتداول في ملف النازحين السوريين إلى دول الجوار السوري الأربع.

وبعد التداول تم الاتفاق على تشكيل لجنة خبراء مهمتها إعداد ورقة عمل مشتركة ليبحثها الوزراء وليتشاوروا بشأنها مع الدول والجهات المعنية بملف النازحين السوريين.

وكان الاتفاق تاما على مبدأ العودة كحل نهائي وحيد لهذه الأزمة ، على ان تتوفر الشروط لذلك ومن ابرزها الحصول على دعم الدول والهيئات المسؤولة عن تمويل العودة.

باسيل يرفض وصف «حزب الله» بالارهاب

اكد وزير الخارجية والمغتربين جبران باسيل ان حزب الله «جزء من الحكومة ومن شعبنا، حتى ولو ازعج ذلك الادارة الاميركية». وقال: «لا يمكن ان نقبل ان يوصف ثلث سكان لبنان بأنهم ارهابيون».

استضاف نادي جامعة هارفرد في مدينة نيويورك، الوزير باسيل في حوار ادارته الصحافية تارا كانغارلوواستهل بالحديث عن الوضع الاقتصادي والمالي فقال: «الازمة الاقتصادية قاسية، قسم منها مسؤوليتنا وقسم آخر ليس كذلك. نعم لدينا ازمة مالية واقتصادية لكننا قادرون على الصمود. واحد من الحلول ان يعود النازحون السوريون الى بلادهم لان اقتصادنا لا يحتمل كلفة النهوض بشعبين».

وعن العلاقة مع المملكة العربية السعودية قال: «علاقتنا جيدة مع السعودية، وكثيرون منزعجون من موقف لبنان على الحياد في الصراع الاقليمي، ولدينا الامل بتطوير علاقاتنا مع السعودية».

وردا على سؤال عن العقوبات الاميركية على «حزب الله» أجاب: «الوضع صعب لكن حزب الله جزء من الحكومة ومن شعبنا، حتى ولو ازعج ذلك الادارة الاميركية. نحن نحترم حقنا في الدفاع عن النفس بوجه الاعتداءات الاسرائيلية. والطريقة الفضلى هي اقناع اسرائيل بوقف اعتداءاتها. لا يمكن ان نقبل ان يوصف ثلث سكان لبنان بانهم ارهابيون».

وذكر بأن «لا عداوات ولا صداقات دائمة بل مصالح دائمة. واجبي ان احفظ شعبي ووحدة وطني. دفعنا ثمنا غاليا في الحرب وعن غير وجه حق احيانا. لن نسمح بعودة الحرب الاهلية. نحن لسنا خارج الشرعية الدولية، والامم المتحدة دورها حماية الدول الصغيرة لا ان تحمي الاقوياء. ارضنا محتلة وحقنا ان ندافع عن انفسنا».

وفي موضوع العقوبات الاميركية على ايران قال: «لا اعتقد ان حصار ايران سيؤتي ثماره. السياسة المعتمدة لم تساعد، وما جرى في العراق هو البرهان. لم يضعف تأثير ايران».

وردا على سؤال حول العقوبات على لبنان قال: «اذا فعلتها اميركا فسيكون ذلك خطأ كبيرا يسيء الى العلاقات، وليس من الحكمة فعله. آمل الا يرتكبوا هذا الخطأ».

وقال ردا على سؤال آخر: «لست معنيا بالرئاسة».

وعن التفاهم الحكومي أجاب: «نحن داخل الحكومة نختلف على موضوع الحياد في الصراع الإقليمي مع حزب الله، ومع المستقبل. الوضع حساس ولا اعلم الى أي مدى نستطيع ان نحافظ على التوازنات الدقيقة لكي لا نقع في الصراع الداخلي من جهة، ونبتعد عن الصراع الاقليمي، ونطلب مساعدة أصدقائنا».

وحول علاقته بنظيره الاميركي فقال: «علاقتي ببومبيو عادية، لا باردة ولا حارة. نحن نقدر كل مساعدة اميركية ونريد المزيد ونستحق. من مصلحة اميركا ان تساهم في استقرار لبنان ودعم جيشه ووضعه المالي. ونذكر بأن أميركا قبلت بدعم حكومة لبنان التي تضم حزب الله».

وقال باسيل خلال دردشة مع الإعلاميين في نيويورك، حول موقفه من الهجوم على «أرامكو»: «استوحيت مما قاله الرئيس الاميركي في الجمعية العمومية عندما طلب من رؤساء وزعماء الدول ان يتصرفو وفقا لمصالح شعوبهم، وان على كل دولة ان تهتم بكل ما هو لمصلحة شعبها وسيادته واستقلاله، وانا بذلك قد عملت بنصيحته».

اضاف: «موقفي يعكس فعليا سياسة النأي بالنفس التي نلتزم بها ونعمل بموجبها، واذا انتقدني مسؤول اميركي على موقفي فسأقول له، استمع لنصيحة رئيسك».

وأجرى باسيل لقاءات، شملت نظيره الإيطالي لويدجي دي مايو، الرئيس العراقي برهم صالح، ووزير النقل في جزر الباهاماس رينوالد ريكاردو ولز.

تأسيس جمعية باسم «مؤسسة العماد ميشال عون»

صدر علم وخبر عن وزارة الداخلية رقم ١٨١٨ بتأسيس جمعية بإسم:

«مؤسسة العماد ميشال عون»

General Michel Aoun Foundation

Foundation Général Michel Aoun

مركزها: سن الفيل– قضاء المتن

وجاء في البيان: ان وزير الداخلية والبلديات:

بناء على المرسوم رقم ١١٢١٧ تاريخ ٢٠١٤/٢/١،

بناء على قانون الجمعيات الصادر في ٣ اب ١٩٠٩ لا سيما المادة السادسة منه،

بناء على التعميم رقم ١٠/أم/٢٠٠٦ تاريخ ٢٠٠٦/٥/١٩ وتعبئة رقم ٩٥/أم/٢٠٠٨ تاريخ ٢٠٠٨/٩/١٢،

بناء على الإعلام المقدم إلى وزارة الداخلية والبلديات من مؤسسي الجمعية المسماة:

General Michel Aoun Foundation

Foundation Général Michel Aoun

والمسجل لدى المديرية الإدارية المشتركة برقم ١٥٥١٥ تاريخ ٢٠١٥/٨/٢٥،

بناء على اقتراح مدير عام الشؤون السياسية واللاجئين،

يُقرّر ما يأتي:

المادة الأولى: أخذت وزارة الداخلية والبلديات علما بتأسيس الجمعية المسماة:

General Michel Aoun Foundation

Foundation Général Michel Aoun

مركزها: سن الفيل– شارع داوود– مون– العقار رقم ٢٤٤٥– القسم رقم ٣٦– QUBIC CENTER– الطابق الثاني– قضاء المتن.

غايتها: ١– القيام بنشر فكر العماد ميشال عون في لبنان والعالم.

٢ – تثقيف الشباب اللباني للتعزيز الديمقراطية لديهم.

على ان تطبق البنود المذكورة أعلاه وفقاً للقوانين والأنظمة المرعية الإجراء وبعد موافقة المراجع المختصة.

مؤسسو الجمعية هن بنات الرئيس عون: ميراي، كلودين، شانتال، على ان تكون ممثلة الجمعية تجاه الحكومة: السيدة ميراي ميشال عون.

جلسة تشريعية متوتِّرة... واصطفافات سياسية وطائفية حول المشاريع المناطقية

نوّاب «لبنان القوي» يفجِّرون أزمة صلاحيات رئيس الحكومة... وبري يدافِع

كتب حسين زلغوط وهنادي السمرا

يُمكن وصف الجلسة التشريعية التي انعقدت أمس في ساحة النجمة بأنها كانت جلسة صاخبة وغير منتجة بالاجمال، وكشفت في المقابل وبشكل واضح الاصطفافات السياسية، والنهج الطائفي والمذهبي لدي بعض النواب في مقاربة الأمور المناطقية، ولولا حنكة وحكمة رئيس مجلس النواب نبيه برّي في ضبط ايقاعها لكان انفرط عقدها مع بداية مناقشة جدول أعمالها، خصوصاً بعد ان طال كلام نواب في تكتل «لبنان القوي» بشكل غير مباشر صلاحيات رئيس الحكومة الذي ترجم غضبه على هذا الكلام بخروجه لأكثر من عشر دقائق من الجلسة والعودة إليها بعد تمنٍ من وزير المال علي حسن خليل الذي لحق به إلى الصالون المحاذي للقاعة العامة.

وقد تشعب هذا السجال ليدخل على خطه الرئيس برّي الذي استفزه كلام النائب كنعان المعترض على استرداد رئيس الحكومة مشروع القانون الرامي إلى فتح اعتماد إضافي في الموازنة العامة لاستكمال وتنفيذ بعض المشاريع في المتن، حيث دافع الرئيس برّي بلهجة حاسمة عن صلاحيات رئيس الحكومة لجهة حقه في سحب أي مشروع قانون كونه يمثل الحكومة مجتمعة، واصفاً كلام كنعان بأنه غير دستوري.

ولم تقف الأمور عند هذا الحد حيث قاطع النائب محمّد الحجار النائب كنعان متهماً اياه بالتعدي على صلاحيات رئيس الحكومة وخاطبه بنبرة عالية طالباً منه السكوت والخروج من القاعة، وهو ما استوجب رداً عالي النبرة أيضاً من كنعان على الحجار وقال: «لا نعتدي على صلاحيات أحد وهيدا مش تعاطي، ولغة التعالي ما بتمشي معنا». وهنا قاطعه الرئيس برّي قائلاً: «بعد ناقص تاخدولي صلاحياتي».

وكان لافتاً ما قاله نائب رئيس المجلس ايلي الفرزلي وهو عضو في تكتل «لبنان القوي» بأن ما يقال من قبل زملائه في الكتل ممارسة غير دستورية وان حق رئيس الحكومة في سحب أي مشروع قانون هو حق مقدس وان هذا الأمر لا نقاش فيه. وقد جاء هذا الموقف ليدعم الرئيس برّي في ما قاله في هذا المجال.

وإذا كان الرئيس برّي ومعه عدد من النواب قد نجحوا في نزع فتيل الاشتباك المتشعب وعودة الجلسة إلى مسارها الطبيعي، غير ان اجواء التوتر بقيت حاضرة تحت قبة البرلمان وهي ترجمت في العديد من المحطات الكلامية خلال مناقشة بنود جدول الأعمال حيث أقرت الهيئة العامة مشروع القانون المتعلق بتصفية المعاش التقاعدي لأفراد الهيئة التعليمية في الجامعة اللبنانية الخاضعين لشرعة التقاعد، وإسقاط صفة العجلة عن اقتراح قانون الوزير جبران باسيل لوقف تثبيت الناجحين في مباريات مجلس الخدمة المدنية ورده إلى اللجان، وقد لفت في هذا السياق اعتراض نواب من كتلة الوفاء للمقاومة على هذا الاقتراح، كما احيل اقتراح النائب جورج عدوان الرامي إلى تحديد آلية التعيين في الفئة الأولى على لجنة الإدارة والعدل، في حين سقط اقتراح قانون الإيجارات، وتمّ التصويت على البند المتعلق بانشاء سد في الضنية مع إعطاء مهلة شهر لوزارة العدل للتحقيق في أخطاء في التنفيذ، والا الذهاب إلى لجنة تحقيق برلمانية.

وكان سبق هذه المناقشات كلام في الأوراق الواردة لسبعة عشر نائباً تمحورت مداخلتهم حول القضايا الاقتصادية والإنمائية والمالية حيث اعتبر النائب سامي الجميل ان الكتل النيابية لا تشعر بخطورة الوضع الحالي، لافتاً إلى ان مجلس النواب غائب عن الموضوع. وسأل الجميل عمّا تنوي الحكومة ان تقوم به في ما يتعلق بالقرار الظني الذي صدر عن المحكمة الدولية، فيما طالب النائب حسن فضل الله الحكومة باتخاذ إجراءات فورية للحد من الضغط على طلب الدولار من خلال إلزام المؤسسات التابعة للدولة بالفوترة بالليرة من بينها «الميدل ايست» والخليوي.

ماذا في وقائع الجلسة؟

المجلس بكامل هيئته العامة: الرئاسة والحكومة والنواب (تصوير: طلال سلمان)

الرئيس الحريري مغادراً القاعة العامة في المجلس يتحدث مع النائبين فضل الله وآلان عون (تصوير: جمال الشمعة)

النائب الجديد حسن عز الدين بين زملائه كتلة نواب حزب الله

جانب من النواب في القاعة العامة (تصوير: طلال سلمان)

بدأت الجلسة برئاسة الرئيس بري وحضور الرئيس الحريري، بتلاوة كتاب وزارة الداخلية عن نتائج الانتخابات الفرعية في صور وفوز حسن عز الدين مكان النائب المستقيل نواف الموسوي، أشار الرئيس بري ان «الزميل حسن عزالدين سيحل مكان النائب السابق الموسوي في ثلاث لجان نيابية هي الخارجية والإدارة وحقوق الانسان».

ثم بدأ الكلام بالاوراق الواردة، فأعطيت الكلمة للنائب حسن فضل الله الذي قال: «البلد يعاني شحا في الدولار، والمواطن قلق على الليرة، ففي مؤسسات الدولة لا نتقاضى الرواتب بالدولار ونقترح على الحكومة ان توقف التعامل بالدولار».

ثم تحدث النائب جميل السيد فقال: «ورد خطأ في ملحق الجريدة الرسمية رقم ٣٦ عند طباعة قانون الموازنة في المادة ٢٧ البند ٤٥.

ورد الرئيس بري: «سيصار الى تصحيحه».

وتابع السيد: «منذ انتخاب المجلس عقدت ١٣ جلسة، وقد وعدت الرئاسة بأنه كل ثلاث جلسات سوف تدعو الى جلسة اسئلة واجوبة».

واثار النائب انور الخليل موضوع الاصلاح، مشيرا الى التصنيف في المصارف التي أعطيت مهلة ستة اشهر لذلك، وقال: «ان الموضوع الاساسي الذي لم يحمل التأجيل هو الكهرباء».

وقال النائب جورج عقيص: «وفي لقاء في السراي الحكومي تحدث وزير الصناعة عن تلوث نهر الليطاني وارتفاع نسبة مرضى السرطان في بلدة بر الياس وحدها. مشيرا الى مبلغ ٨٠٠ الف دولار من اجل رفع الضرر عن نهر الليطاني».

اما النائب اسامة سعد، فقال: «هذه الحكومة والحكومات السابقة متهمة بأنها مسؤولة عن كل الازمات التي يعانيها الشعب، واقول للشباب لا تراهنوا على التغيير من فوق بل على انفسكم».

وقال النائب ياسين جابر: «فوجئنا بسبب التجاهل الذي جرى مع المغترب حسن جابر، حتى بعد الافراج عنه لم نرسل موفدا كي لا يتكرر مثل هذا العمل. فهل يعقل ان سفيرنا في القاهرة المعتمد في اديس ابابا لم يقدم اوراق اعتماده بعد».

وسأل رئيس حزب «الكتائب اللبنانية» النائب سامي الجميل عما تنوي الحكومة ان تقوم به في ما يتعلق بالقرار الظني الذي صدر عن المحكمة الدولية، وهل ستصدر مذكرات جلب وتوقيف بحق المتهم عياش، وان لم تكن تنوي ذلك لماذا يتم دفع الأموال للمحكمة ان لم يكن من نية للالتزام بالقرارات الصادرة عنها».

وقالت النائب بولا يعقوبيان: «أصبحنا اضحوكة في عدم تطبيق القانون، اضافة الى القرارات الادارية التي لا تناسب اهل السلطة».

اضافت: «أرحب بالنائب عز الدين، وأقول ان انتخابه غير قانوني لناحية مهلة سحب الترشيح».

وقال النائب نقولا نحاس: «هناك ازمة تتفاقم في القطاع الخاص وخصوصا في المدارس الخاصة وعلى الدولة الالتفات الى هذا الامر. وقد تبين بالارقام المطلقة في الموازنة ان الموجودات لا تزيد، وطالب «بلجنة طوارىء مصغره للتصدي للازمات».

وتناول النائب محمد الحجار موضوع المعابر غير الشرعية «التي تخسر الدولة ٧٠٠ مليون دولار سنويا»، وقال: «ان وقف التهريب منوط بالاجهزة الامنية وبالقرار السياسي، وان مكافحته تفرض تعيين المراقبين الذين نجحوا في امتحانات مجلس المدنية، وان تعيين مراقبين من خارج الجمارك امر لا يستقيم».

وقال «اعتذر ان قلت ان انتماءات الناجحين الطائفية، تعكس الى حد كبير نسب انتماءات المشاركين في هذه المباراة، ورغم وجود اكثر من ٤٤٨ مركزا شاغرا لم يعين اي من الناجحين، ونحن بحاجة ماسة الى تعيين ١٠٤ مراقبين من الناجحين والذين اعلن مجلس الخدمة اسماءهم منذ حوالي ٨ اشهر، لمكافحة التهرب الجمركي.

واشار النائب علي عمار الى الازدحام في قصر العدل في بعبدا، متمنيا على رئيس المجلس ورئيس الحكومة ووزير العدل ان يجدوا حلا للامر. وطالب بتنفيذ قرار جر مياه الاولي الى بيروت».

وتحدث النائب علي فياض عن المادة ٩٠ من الموازنة المتصلة بالمعاشات التقاعدية، وقال: «صدر قانون الموازنة منذ شهرين، وخلال هذه الفترة تقاعد اشخاص، وقد راجعوا الدوائر المعنية واجابوهم ان لا علم لهم بالنص».

وتحدث النائب عدنان طرابلسي، مطالبا «بمحاكمة العملاء الذين دخلوا الى لبنان وبانزال اشد العقوبات بهم». وقال «آن الاوان لحل مشكلة الكهرباء الذي هو اكبر قطاع يرهق كاهل الدولة، ودعا الى «التعاون بين نواب بيروت وبلدية بيروت من اجل النهوض بالمدينة».

وتحدث النائب انطوان حبشي عن «المشاكل الامنية التي تقع اسبوعيا في مناطق بعلبك الهرمل التي تحول المنطقة وكأنها خارجة عن القانون»، وآخرها خطف المواطن جوزيف حنوش.

وقال النائب ابراهيم الموسوي: «سأتحدث عن الوضع الامني في البقاع، نحن نقع بين سندانين والدولة متقاعسة عن القيام بدورها في هذه المنطقة، لا أمن من دون انماء».

وقال النائب نديم الجميل: «منذ فترة، طلب منا رئيس الجمهورية «شد الحزام ونضحي، يطلب منا شد الحزام وبالمقابل، يحول من الإحتياط الطارئ والإستثنائي الى رئاسة الجمهورية مليار وخمسماية مليون ليرة – أي مليون دولار– لسفر رئيس الجمهورية. والأنباء المتداولة تعطي ارقاما خيالية لعدد الوفد المرافق؟».

وقال النائب زياد حواط: « لا يتمكن المزارع من تصريف منتوجاته. من غير المقبول ترك المزارعين في مهب الريح، ان ٤٠ في المئة من المحصول تضرر من العواصف. اناشد وزير الزراعة معالجة ازمة التفاح».

واشار النائب عاصم عراجي الى ان بلدته بر الياس «اصبحت منكوبة بسبب السرطان»، وطالب بلجنة تحقيق برلمانية حول الـ٤٠٠ مليار، مؤكدا ان «الوضع لم يحتمل، وصحة الناس اولوية واهم من وجودي في النيابة وساتخذ الموقف المناسب».

بري

بعدها تحدث الرئيس بري، داعيا الى تصحيح الخطأ في المادة ٤٧ من قانون الموازنة العامة ٢٠١٩ والمتعلقة بمعاشات المتقاعدين في القوى العسكرية. وقال: «سقط سهوا في البند ٤ في قانون الموازنة عن ورثة الشهداء والصواب ورثة المتقاعدين وغيرهم».

مناقشة جدول الاعمال

ثم انتقلت الهيئة العامة الى مناقشة البنود الواردة على جدول اعمال الجلسة. فطرح مشروع قانون فتح اعتماد اضافي في الموازنة العامة لاستكمال تنفيذ بعض المشاريع، وطلب الرئيس الحريري سحب المشروع خصوصا وان الحكومة تدرس الموازنة. واعترض النائب ابراهيم كنعان مشيرا الى بنود جزائية موجودة في العقود. وبعد النقاش رد المشروع الى الحكومة.

وطرح مشروع القانون الرامي الى طلب الموافقة على الانضمام الى اتفاق بين الجمهورية اللبنانية والحكومة الاردنية الهاشمية لاقامة خدمات جوية بين اقليميهما وما ورائهما. وأشار وزير المالية الى ان الاردن يستفيد من الاعفاء والشركة اللبنانية لا تستفيد.

وارجىء المشروع الى جلسة اخرى.

وطرح مشروع القانون الرامي الى الاجازة للحكومة ابرام الاتفاقية الدولية لمكافحة المنشطات في مجال الرياضة، فصدق.

وصدق مشروع القانون الرامي الى الموافقة على ابرام اتفاقية قرض بين الجمهورية اللبنانية والوكالة الفرنسية للتنمية لتمويل مشروع الصرف الصحي الرائد في وادي قاديشا.

وصدق مشروع القانون الرامي الى طلب الموافقة على ابرام اتفاقية قرض بين الجمهورية اللبنانية والصندوق العربي للانماء الاقتصادي والاجتماعي للمساهمة في تمويل مشروع الاوتوستراد العربي الشمالي وذوق مصبح جعيتا.

سجال سحب المشروع

وطرح مشروع القانون الرامي الى طلب الموافقة على ابرام اتفاقية قرض بين الجمهورية اللبنانية والصندوق الكويتي للتنمية الاقتصادية العربية للمساهمة في تمويل مشروع توفير المياه لاغراض الشرب والري في منطقة الضنية.

واعترض النائب حسن فضل الله على هذا المشروع لوجود اخطاء في التنفيذ وطالب بتحقيق.

وقالت وزيرة الطاقة: «نحن في مجلس الوزراء لم نوافق بسرعة على هذا البند، فطبيعة الارض لم تكن تعرف قبلا، والتقرير الذي وضعه استشاري هكذا يقول. هناك حاجة كبيرة لهذا القرض».

وقال الرئيس الحريري: «هذا المشروع مهم للضنية ويجب ان يستكمل، فقد عرض على مجلس الوزراء ونحن مجبرون بأن نكمله. هناك قرض نأخذ عليه فوائد صغيرة لا تتجاوز ٢ بالمئة. هذا المشروع حيوي».

وقال النائب سامي فتفت: «منذ فترة ونحن نتابع هذا القرض الذي نحن بحاجة اليه. ربما الاستشاري أخطأ. ونحن نتكل على هذا السد من اجل المياه».

من ناحيته، قال النائب سمير الجسر: «اذا كانت الشركة مخطئة فلنحاسبها. كل الدراسات تقول ان الاراضي فيها تشققات. ودعا لاقراره».

وقال كنعان هذا المشروع سيكبد الخزينة اموالا.

سيزار ابي خليل: لماذ هذا المشروع يمر وسابقه لا يمر؟.

الحريري: اذا معكم ٩٤ مليار دولار بفائدة ١٥ بالمائة، تفضلوا صرفوا.

وعندما بدأ وزير الدفاع بالتحدث عن المشروع بالقول «اريد ان يكون لرئيس الحكومة رحابة صدر، وخصوصا اننا اتفقنا على التضامن والدفاع عن المشاريع العشرة، واذا بالجلسة تبدا بسحب اول مشروع».

وهنا خرج الرئيس الحريري من الجلسة، معترضا مشيرا الى «استكمال طريق في المتن، ولا مساواة في ما عمل اليوم».

فرد بري: «هذا حق معطى لرئيس الحكومة».

وقال نائب رئيس مجلس النواب ايلي الفرزلي: «عندما يطلب رئيس الحكومة استرداد القانون فهذا حق من حقوقه، يجب ان يصار الى لجنة تحقيق بشأنها، انما على قاعدة فائدة ٢ بالمئة؟ والحكومة والمجلس يجب ان يوافقا على هذا المشروع.

وأعلن وزير المالية عن «توصية من المجلس لتشكيل لجنة تحقيق للاسباب التي ادت الى عدم استكمال السد»، وقال: «علينا ان نحاسب ونحقق وان نسير بالقرض ونستكمل هذا الامر».

واعترضت كتلة «التغيير والاصلاح» على هذا المشروع، وقال النائب ابراهيم كنعان: «هناك قرار جاء من الحكومة، ورئيس الحكومة لا يختصر الحكومة بشخصه».

بري: الحريري يمثل الحكومة

بري: «عندما يتكلم رئيس الحكومة يعني انه يمثل الحكومة، والكلام يكون حاسما، انتم كتلة انا احترمها ولها علاقة برئيس الجمهورية، ولكن هذا حق وهل اذا خالف احدهم رايكم تهاجمونه، وهذا حق لرئيس الحكومة، الا تريدون ان تطبقوا الدستور، او تريد ان تعلمني صلاحياتي، هذا لا يجوز.

وهنا ايد الرئيس نجيب ميقاتي كلام بري وقال: لرئيس الحكومة الحق وحده في طلب سحب أي بند، وفي قول ما قاله، وكل الكلام الذي قيل من السادة النواب الذين اعترضوا خلال النقاش باطل، وما بني على باطل لا يعتد به. ما قيل ليس دستوريا بتاتا، فرئيس الحكومة، حسب الدستور، يحدد موقف الحكومة أمام أي طرف ثالث وامام مجلس النواب ايضا، وهذا لا يشكل ابدا انتقاصا من دور مجلس الوزراء وصلاحيات الوزراء».

واكد النائب مروان حمادة «ان صلاحيات رئيس الحكومة لا يستطيع احد ان يقترب منها، خصوصا في ظل الظروف التي تمر بها البلد».

وحصل سجال بين النائبين كنعان والحجار، حيث اكد الحجار ان ما يحدث فيه تعد على صلاحيات رئاسة الحكومة، ما ازعج كنعان الذي قال بحدة: «لم نتحدث عن الصلاحيات، شو بالقوة، لغة التعاطي معنا ما بتمشي».

فرد الحجار مقاطعا: هذه صلاحية رئيس الحكومة، واذا ما عجبكم عدلوا الدستور.

وتدخل النواب لفض الاشتباك الكلامي.

ثم عاد الحريري بعد تدخل من وزير المال علي حسن خليل بايعاز من بري.

وسأل الرئيس بري وزير العدل، عن امكانية التحقيق خلال شهر او ان نؤلف لجنة تحقيق برلمانية في موضوع السد وما حصل بشأنه.

ثم صدق المشروع.

كما صدق مشروع القانون الرامي الى طلب الموافقة على ابرام اتفاق التعاون التجاري بين الجمهورية اللبنانية وجمهورية الغابون.

وصدق مشروع القانون الرامي الى طلب الموافقة على الانضمام الى البروتوكول الثاني لاتفاقية لاهاي لعام ١٩٥٤ الخاص بحماية الممتلكات الثقافية في حالة النزاع المسلح، وصدق.

وطرح مشروع القانون المتعلق باحكام خاصة بتصفية المعاش التقاعدي لافراد الهيئة التعليمية في الجامعة اللبنانية الخاضعين لشرعة التقاعد وبتصفية تعويض الصرف من الخدمة وتحديد الحد الادنى لعدد سنوات الخدمة المنشئة للحق بأي منهما.

وطالب النائب الان عون باسترداد المشروع.

وقال النائب انور الخليل: «مر هذا المشروع وتمت الموافقة عليه منذ تسع سنوات، ولم يمر في الهيئة العامة».

النائب الحجار: «وصل متاخرا هذا المشروع، ومطلب اساتذة الجامعة هو اقرار هذا المشروع. واقترح الموافقة على النص الوارد في تقرير لجنة المال والموازنة كما ورد».

وتمنى النائب سيزار ابي خليل سحبه لمعرفة الكلفة المالية.

وقال وزير التربية: «الاستثمار بالتربية يحتاج الى اعطاء المعلم حقه».

النائب كنعان: «درسنا المشروع في سنة ٢٠١١، الظروف تغيرت».

شهيب «اكيد توفي اكثر من ١٦٠ منهم».

بعد النقاش صدق مع تعديل، ان لا يكون هناك مفعول رجعي، وفق ما قدمه النائب سمير الجسر.

وطرح مشروع القانون الرامي الى اضافة بعض الاحكام الى القانون رقم ٧٣ تاريخ ٢٠٠٩/٤/٢٣ المتعلق بتجديد شروط اعطاء مديري المدارس الرسمية تعويضا اداريا.

فاقترح النائب الحجار التصويت على المشروع كما ورد.

وقال وزير التربية: «المدرسة الجيدة والناجحة مديرها ناجح، جرت العادة ان يتم تقديم الطلبات، ولم يتم الاختيار الا للاول، لدينا ٤١٧ معلما سيذهبون الى التدريب في كلية التربية وكل الموضوع اعطاء حقهم.

بعد ذلك طرح المشروع على التصويت فصدق.

وطرح اقتراح القانون الرامي الى الاجازة للحكومة انشاء نفق لطريق بيروت – البقاع على طريقة الـBOT كما عدلته اللجان النيابية المشتركة.

فقال النائب هادي ابو الحسن: «هذا المشروع ضروري وحيوي، فهو يحقق الفائدة الاكثر والكلفة الاقل».

وتحدث النائب السيد عن شروط تلزيم المشروع.

وقال النائب جابر: «نحن مع هذا الاقتراح»، وقال: «يجب ان يحال الى المجلس الاعلى للشراكة ليمشي بطريقة التنظيم».

الرئيس تمام سلام: «هناك شركة ايطالية اشارت الى اهمية انشاء نفق من بيروت الى البقاع. وافهم انهم يرون فيه نقلة نوعية على المستوى الاقتصادي والانمائي. لكن وكما هو وارد في الاقتراح هناك ابهام كبير، أين يبدأ وأين ينتهي، وأين الاوتوستراد العربي. اعتقد انه هو الحل».

ودعا النائب سامي الجميل الى رد الاقتراح، وطالب بمعرفة الكلفة ووضع الخرائط للنفق وغير ذلك.

وزير الاعلام جمال الجراح: «اقرار هذا القانون لا يعفي الحكومة من اجراء الدراسات والاثر البيئي، وهذا لا يعني توقيف الاوتوستراد الدولي الذي سيستكمل.

النائب سليم عون: هذا المشروع يفيد كل لبنان.

وتلا الرئيس بري ما يلي: «أجيز للحكومة انشاء نفق لطريق بيروت البقاع على طريقة الـBOT وتقديم مشروع متكامل وتصديقه من المجلس النيابي خلال سنة».

اضاف: «نعطي مهلة محددة لتعود الحكومة الينا».

بعد الموافقة على الصيغة صدقت الصيغة المعدلة.

وطرح اقتراح القانون الرامي الى اضافة زحلة الى لائحة المدن الاساسية التي يتألف عدد اعضاء مجلسها البلدي من ٢٤ عضوا.

فقال بري: «مع تغيير العنوان، يصبح تعديل قانون البلديات وليس اضافة زحلة. وصدق الاقتراح».

وطرح اقتراح القانون المعجل المكرر الرامي الى الضم والفرز العام في منطقتي الهرمل ويونين العقاريتين في محافظة بعلبك – الهرمل. وسقط الاقتراح لعدم الموافقة على صفة الاستعجال. وأحيل الى لجنة الادارة والعدل مع اعطاء مهلة شهر.

وطرح اقتراح القانون المعجل المكرر الرامي الى تعديل الفقرة «د» من المادة ١٤ من قانون الضمان الاجتماعي المقدم من النائب ديما جمالي.

وقالت جمالي: «لقد طلبت سحبه لاضافة بعض الامور ومن ثم نعود لطرحه».

وطرح اقتراح القانون المعجل المكرر الرامي الى تعديل المادة ٦٧ من القانون رقم ١٤٤ (قانون الموازنة العامة والموازنات الملحقة لعام ٢٠١٩)، فسقطت صفة الاستعجال وأحيل الاقتراح الى المجلس.

المادة ٨٠ والتعيينات

وطرح اقتراح القانون المعجل المكرر الرامي الى الغاء الفقرة الاخيرة من المادة ٨٠ من القانون ١٤٤ تاريخ ٣١ تموز ٢٠١٩ (الموازنة العامة والموازنات الملحقة لعام ٢٠١٩) المقدم من نواب «لبنان القوي»، واشار النائب سيزار ابي خليل الى ان هناك افتئات على صلاحيات رئيس الجمهورية في هذا الاقتراح.

وطرحت صفة الاستعجال على التصويت، فسقطت وسقط الاقتراح وأحيل الى اللجان.

وطرح اقتراح القانون المعجل المكرر الرامي الى تحديد آلية التعيين من الفئة الاولى في الادارات العامة وفي المراكز العليا في المؤسسات العامة المقدم من النائب جورج عدوان، الذي لفت الى «وجود المحاسيب، ويصبح الموظفون تابعين لآراء سياسية وليس للقانون».

وطرحت صفة الاستعجال، فسقطت بعد تصويت نواب القوات والديموقراطي والتنمية والتحرير والكتائب، واحيل الاقتراح الى اللجان والى لجنة الادارة والعدل.

وطرح اقتراح القانون المعجل المكرر الرامي الى تعديل المادة ٧ من القانون رقم ١٤٤ تاريخ ٢٠١٩/٧/٣١ ويتعلق بفرض ضريبة على اصحاب المولدات الكهربائية بقيمة ١٥ الف ليرة لبنانية. وطرحت صفة الاستعجال على التصويت واحيل الى اللجان.

وطرح اقتراح القانون المعجل المكرر القاضي بتعليق العمل بقانون الايجارات رقم ٢ تاريخ ٢٠١٧/٢/٢٨ وقال النائب وليد سكرية: «هذا الاقتراح يعالج حوالي ١٧٠ الف عائلة مستأجرة، ودعا لوقف العمل بالقانون الحالي».

وطرحت صفة الاستعجال فسقطت، وأحيل الاقتراح الى اللجان.

وطرح اقتراح القانون المعجل المكرر من خارج جدول الاعمال يتعلق بنقل اعتماد من فصل الى فصل في موازنة وزارة الشؤون الاجتماعية، اي من فصل المؤسسة العامة للاسكان الى فصل الجمعيات.

وقال وزير الشؤون الاجتماعية ريشار قيومجيان: «أولوياتنا هي الانسان المستضعف والمهمش والفقير».

وطرح الاقتراح على التصويت فصدق.

بعد ذلك، رفع الرئيس بري الجلسة وتلي محضر الجلسة.

مواقف بعد الجلسة

وبعد الجلسة خرج الوزير بو صعب ونواب «لبنان القوي» و«الكتائب» و«القوات» في المتن وجبل لبنان ليدافعوا عن المشروع الذي سحبه الحريري.

واعتبر كنعان انه «لا يمكن للحكومة، اي حكومة ان تناقض نفسها، وتلبس وجهين، وجها في الحكومة والسرايا ووجه البربارة لنا في مجلس النواب.

في المقابل، ذكر النائب هادي حبيش: «بسحب الحريري مشروع في الجلسة السابقة، فيه عدد كبير من المشاريع لمنطقة عكار لتامين له تمويل خارجي بفوائد قليلة، ونتمنى على الزملاء واعرف احراجهم في مناطقهم كما احرجنا سابقا، واليوم الامر ذاته سحب المشروع والناس ستطالبهم فالخلفية هي خلفية مالية لا طائفية».

وفي موضوع التعيينات خرج النائب جورج عدوان والوزيرة مي شدياق ليعقدا مؤتمرا صحافيا، استغربت فيه شدياق كيف ان اباء آليات التعيينات السابقة التي وضعت كالوزير محمد فنيش لم يصوتوا على الإقتراح، فيما قال عدوان: اسقاط صفة العجلة عن اقتراح القانون المتعلق بالتعيينات لن يثنينا على المضي به ولن نيأس وبمدة شهر ستحيله لجنة الإدارة والعدل الى الهيئة العامة وليتحمل الجميع مسؤوليته ولن نقبل بالمحاصصة.

بري: أسمعنا الموفد الأميركي ما يجب أن ينقله إلى إدارته

أشار رئيس مجلس النواب نبيه بري في بيان أصدره مكتبه الإعلامي إلى أنه «خلال لقائه مساعد وزير الخزانة الأميركي سمع الموفد الأميركي أفكارا حول الإجراءات التي اتخذتها ادارته تجاه لبنان».

وقال الرئيس بري: «نحن بدورنا قلنا ما يجب أن يقال واسمعناه ما يجب أن ينقله الى ادارته، انسجاما مع ما تمليه مصلحتنا الوطنية العليا تجاه لبنان ومؤسساته وانسانه وثوابته التي لا نساوم عليها».

لقطات على الهامش

□ غاب عن الجلسة بعذر النواب: البير منصور، فؤاد مخزومي، فيصل كرامي والياس حنكش.

□ سجّلت خلوة بين النائبين ابراهيم كنعان وجورج عدوان «ع الواقف» داخل قاعة الهيئة العامة، قبيل الجلسة التشريعية، استمرت حوالى العشر دقائق. وكان كنعان اجتمع واعضاء تكتل لبنان القوي قبل الجلسة للتنسيق حول جدول الاعمال.

□ لفت الرئيس بري كلام مطول بين الرئيس الحريري والوزير علي حسن خليل والنائب بهية الحريري خلال الجلسة: فتوجه الرئيس بري الى الحريري ممازحا بالقول: انت وعمتك.

وسأل بهية: انتِ اي وقت رايحة عصيدا، اليوم او بكرا.

ميقاتي التقى السفير الجديد للإتحاد الأوروبي

إستقبل الرئيس نجيب ميقاتي السفير الجديد للاتحاد الأوروبي في لبنان رالف طراف صباح امس في مكتبه، لمناسبة تسلمه مهامه حديثا.

وتم خلال اللقاء عرض للعلاقات الوطيدة بين لبنان والاتحاد الاوروبي، وما يمكن لاوروبا القيام به لدعم لبنان في المحافل الدولية.

جنبلاط التقى زاسبيكن

استقبل رئيس الحزب التقدمي الاشتراكي وليد جنبلاط، امس ، في دارته في كليمنصو، السفير الروسي في لبنان ألكسندر زاسبيكن، في حضور الدكتور حليم بو فخر الدين.

وعرض جنبلاط مع زاسبيكن الأوضاع العامة وآخر التطورات.

الحَسَن بحثت والصلح أمن بعلبك

بحثت وزيرة الداخلية والبلديات ريا الحسن مع مفتي بعلبك الشيخ خالد الصلح في شؤون منطقة بعلبك الهرمل وجوارها، وما يتعرض له ابناء المنطقة وزائروها من عمليات سلب وسرقة.

وقال الصلح «لقد بحثنا مع معاليها في الامور الامنية في منطقة بعلبك وجوارها، وتمنيت عليها تكثيف الاجراءات الامنية وتطبيق الخطة الامنية التي شرعت العام الماضي في المنطقة لمنع التعديات التي تحصل من حين الى آخر».

اضاف: «وتناولنا معها موضوع السرقات التي حصلت منذ يومين في مدينة بعلبك، لاسيما وان الناس ضاقت ذرعا من هذه الآفات، والمشكلات وكل ما تنشده هو السلام والوئام والعيش بطمأنينة واستقرار».

ولفت الى انه اثار مع الحسن «موضوع اعتصام السائقين العموميين في منطقة بعلبك وما يعانونه، وابدت الوزيرة الحسن كل تفهم لهذه المسألة. كما اثرنا مع معاليها موضوع رخص البناء بمساحة ١٥٠ مترا وضرورة تسهيل هذا الامر على المواطنين الساعين الى ذلك ضمن الاطر القانونية».

فرنجية التقى السفيرين البريطاني والروسي

استقبل رئيس «تيار المردة» سليمان فرنجية امس في دارته في بنشعي، السفير البريطاني كريس رامبلنغ، في حضور الدكتور جان بطرس، وجرى عرض لمختلف التطورات والاوضاع الاقتصادية في لبنان والخطط الواجب اعتمادها للمعالجة، ولاسيما في ما يختص بموضوعي الكهرباء والمرفأ.

كما تم التطرق الى أهمية العلاقات التجارية بين لبنان وبريطانيا وضرورة تعزيزها.

وتناول البحث أيضا الوضعين الاقليمي والدولي والخروق الاسرائيلية اليومية للاجواء في لبنان.

ثم استقبل فرنجية السفير الروسي الكسندر زاسبيكين في حضور انطوان مرعب، وكان عرض للاوضاع في البلد بشكل خاص والتطورات الاقليمية بشكل عام، ولاسيما الاوضاع في سوريا وانعكاساتها على المنطقة، بالاضافة الى جولة أفق حول مجريات الامور على الصعيد العالمي.

الديمقراطية» بعد لقاء المفتي: الفلسطينيّون ليسوا أجانب

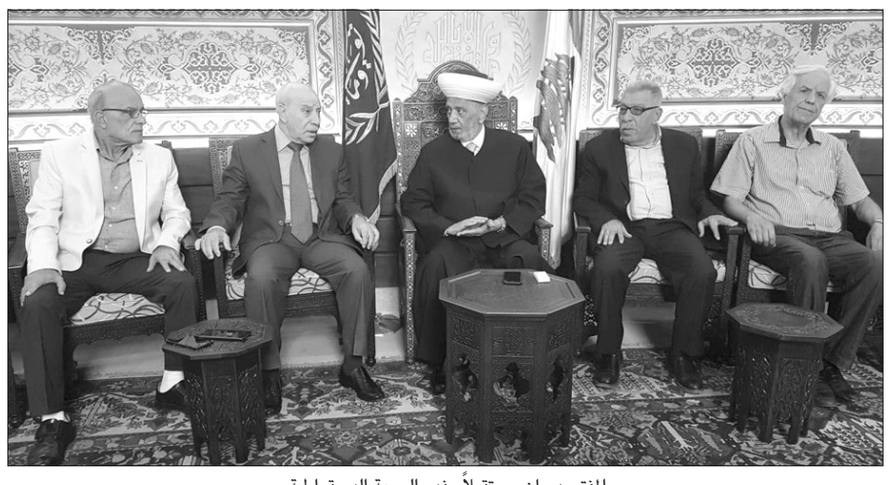

المفتي دريان مستقبلاً وفد «الجبهة الديمقراطية»

استقبل مفتي الجمهورية الشيخ عبد اللطيف دريان في دار الفتوى أمس، وفدا من «الجبهة الديمقراطية لتحرير فلسطين» برئاسة علي فيصل الذي قال بعد اللقاء: «تركز لقاؤنا مع مفتي الجمهورية على بحث أوضاع اللاجئين الفلسطينيين في لبنان خاصة لجهة إقرار الحقوق الإنسانية التي تؤمن لهم العيش الكريم، وفي مقدمة ذلك الدعوة الى وقف إجراءات وزارة العمل والسماح للفلسطينيين بالعمل بدون إجازة عمل والتركيز على إلغاء هذه الإجازة لأنها تعتبرنا أجانب، بينما نحن لاجئون فلسطينيون مقيمون منذ ٧٠ عاماً ومن حقنا العمل من دون أي قيد أو شرط ومن حقنا الحصول على كامل تقديمات الضمان الاجتماعي وحق التملك وتنظيم الأحوال الشخصية بما فيه إعطاء الشخصية القانونية لفاقدي الأوراق الثبوتية».

أضاف: «طلبنا استكمال اعمار مخيم نهر البارد لأن من شأن ذلك ان يدعم نضال اللاجئين للحفاظ على حق العودة في مواجهة مشاريع التهجير والتوطين وكل ضغط وحرمان يؤدي بنا إلى المهاجر البعيدة ويضعف قدرتنا وقدرة لبنان على مواجهة مشاريع التوطين وتمنينا على سماحته ان يجري الاتصالات الموجبة للإسراع بعقد اجتماع اللجنة الوزارية برئاسة دولة الرئيس سعد الحريري لكي توقف إجراءات وزارة العمل من جهة وتلغي إجازة العمل المفروضة على الفلسطيني وبالتالي إقرار الحقوق الإنسانية».

وتابع فيصل: «أما المسألة الثانية التي تطرقنا إليها هو ذلك العمل القائم على يد الحكومة الإسرائيلية والذي يزيد من الاستيطان وإمعان الجيش الإسرائيلي بالقتل والاعتقال والتضييق وحصار أهلنا في الضفة او القطاع في سياق تطبيق ما أطلق عليه صفقة العصر الأمريكي الإسرائيلي وهنا أكدنا له إصرارنا وإصرار شعبنا على استعادة الوحدة الوطنية وإطلاق الانتفاضة الشاملة وصولاً للعصيان الوطني الشامل في مواجهة الاحتلال وسحب الاعتراف من دولة إسرائيل ومحاكمتها على المستوى الدولي لأنها دولة جرائم حرب ومواجهة كل أشكال الاستيطان وأيضا إعلاء شأن المقاطعة الاقتصادية حتى نفرض على هذا الاحتلال الانسحاب من الأراضي الفلسطينية المحتلة بعدوان ٦٧ بما فيها القدس وإقامة الدولة الفلسطينية المستقلة بعاصمتها القدس التي لن تكون إلا عاصمة لدولة فلسطين ولن تكون يهودية وضمان حق عودة اللاجئين الى ديارهم».

العريضي عند شيخ العقل: توقيفات أبنائنا مرفوضة بالكامل

شيخ العقل مستقبلاً الوزير السابق العريضي

التقى شيخ عقل طائفة الموّحدين الدروز الشيخ نعيم حسن في دار الطائفة – فردان، أمس، الوزير والنائب السابق غازي العريضي، حيث جرى عرض قضايا متعلقة بالأوضاع الاقتصادية والاجتماعية والمالية ومسألة التوقيفات الأخيرة.

وقال العريضي على الأثر: «أكدنا ضرورة اتخاذ الإجراءات المتفق عليها سريعا لإعطاء إشارة توحي للثقة بلبنان ومسؤوليه، وبالاستعداد لمواكبة الحركة التي تقوم بها دول ومؤسسات كبرى لمساعدة لبنان».

وفي مسألة التوقيفات التي حصلت لبعض أبناء الجبل قال العريضي: «الموقف الثابت عبّر عنه شيخ العقل بموقف حكيم وعاقل، وفيه أعلى مستوى من الحرص على مؤسسات الدولة وتطبيق القانون والعدالة دون تغطية لأي خلل او خطأ أيا يكن مستواه وحجمه على الإطلاق، فعندما نطلب الدولة والاحتكام إليها فهذا يعني ان يكون تطبيق القانون بعدالة ويحترم الناس، لأننا مع شرعية الدولة وشريعتها وقانونها ولسنا مع شريعة غاب فلا يتصرف أي جهاز من الأجهزة بطريقة تسيء الى كرامات الناس وحرمات المنازل، فالطريقة التي تمت فيها التوقيفات بالنسبة الى أبنائنا كانت مرفوضة بالكامل، وربما لو كان ثمة رد فعل لكانت ذهبت الأمور الى غير ما نريد، ووصلنا الى نقطة لا تحمد عقباها على الإطلاق».

كما التقى شيخ العقل وفدا من «سيدات الاتحاد النسائي التقدمي» برئاسة رئيسة الاتحاد منال سعيد، عرضنَ مقترحات القانون المتضمنة تحديد سن الزواج والخطوات التوعوية للحد من ظاهرتي التفكك الأسري وزواج الأطفال.

كذلك استقبل وفدا من الجالية الدرزية في الأرجنتين ضم معتمد مشيخة العقل شريف القنطار، ورئيس الجمعية الدرزية الدكتور نبيل العطّار، وممثل مكتب الاغتراب في الحزب التقدمي الاشتراكي أكرم غصن، وشخصيات اغترابية، وجرى عرض شؤون متصلة بواقع المغتربين.

بعد ذلك ترأس شيخ العقل اجتماعا للجنة الأوقاف في المجلس المذهبي لمناقشة المسائل المتعلقة بتطوير عملها. واجتماعا ثانيا لمجلس أمناء كلية الأمير عبدالله التنوخي.

سعد للشباب: لا تراهنوا على التغيير من فوق

صيدا – سامر زعيتر:

استقبل الأمين العام لـ «التنظيم الشعبي الناصري» النائب الدكتور أسامة سعد في مكتبه بصيدا، وفداً من الهيئة الإدارية لنادي الحرية صيدا برئاسة المختار عبد الرحمن رفاعي.

وقد وضع أعضاء الوفد النائب سعد في أجواء نشاط النادي على مدار السنة، وعن أجواء ونتائج مشاركتهم بعدد من البطولات الرياضية، وإحرازهم مراتب متقدمة.

كما أعرب الوفد عن استعداد لاعبي النادي للمشاركة في دوري ال ٢٠١٩ – ٢٠٢٠ القادم.

بدوره، أكد سعد في مستهل الجلسة التشريعية التي عقدها مجلس النواب «أنه في إطار الأوراق الواردة، أنه لا يطلب من الحكومة أي شيء»، متوجها إلى شباب لبنان بالقول: «لا تراهنوا على التغيير من فوق، أنتم من سيصنع التغيير»، ومؤكداً «مسؤولية الحكومة الحالية، إضافة إلى الحكومات السابقة، عن الأزمات الطاحنة التي يمر بها اللبنانيون».

وإذ اعتبر أن «السلطة تريد معالجة هذه الأزمات على حساب ضحاياها من المواطنين»، اتّهم «الحكومات بالعمل على تدمير الشباب اللبناني الكفوء والطموح، وبدفعه نحو البؤس والإحباط والفقر والعوز والهجرة»، مشيرا إلى أن «الشباب لا يجدون أي عمل، لا في القطاع الخاص ولا في القطاع العام، وإلى أن حملة الشهادات العليا قد يحصلون أحياناً على عمل في مقابل الحد الأدنى للأجور، أو أقل».

واعتبر سعد أن «حكام لبنان يدمرون مستقبل لبنان عندما يدمرون تطلعات الشباب وآمالهم، ويلقون بهم إلى المهانة والتهميش، لكنه أكد أن الشباب لم يكفروا بالوطن، بل كفروا بحكامه. كما اعتبر أن هم هؤلاء الحكام يتمحور حول أخذ الالتزامات والمشاريع وتوزيع المغانم على الأزلام والمحاسيب من دولة تسببوا بإفلاسها وإفقار شعبها. وأشار إلى أن لهؤلاء الحكام الغُنم وللشعب الغُرم».

وختم سعد مداخلته بتأكيد أنه «لا يطلب من الحكومة شيئاً، بل توجه إلى الشباب ودعاهم إلى خوض معركة التغيير بأنفسهم، لأن كل المراهنات على التغيير من قبل الممسكين بالسلطة قد سقطت».

«أمل» و«فتح» بحثتا المستجدات الداخلية في الرشيدية

قام وفد من قيادة إقليم جبل عامل في حركة «أمل» ضمّ: المسؤول التنظيمي المهندس علي إسماعيل وأعضاء قياد الإقليم فريد شعبان، صدر داوود وعلوان شرف الدين، بزيارة أمين سر حركة «فتح» ومنظمة التحرير الفلسطينية في منطقة صور العميد توفيق عبد الله في مقر قيادة حركة «فتح» في مخيم الرشيدية، وناقشت القيادتان آخر المستجدات في الساحة الداخلية، وتباحثتا في أوضاع المخيمات والعلاقات الثنائية المتينة.

وقال إسماعيل بعد اللقاء: «إننا جميعاً في نفس الخندق وندافع عن ذات القضية»، مستذكراً قول الإمام الصدر في إحدى المناسبات وبحضور الشهيد ياسر عرفات (أبو عمار) وقتها «بجبتي وعمامتي أحمي القضية الفلسطينية»، وكان ردّه على استغراب الحاضرين من هذ القول في هذا التوقيت، أنه في الجنوب إذا وُجد الفساد فسببه إسرائيل، وإذا تحكّم الجهل بنا سببه إسرائيل والفتنة والتشرذم وكل المصائب من إسرائيل»، مؤكداً أن «القضية الفلسطينية هي من صلب ميثاقنا»، ومشيراً إلى «وقوف الحركة إلى جانب الشعب الفلسطيني من أجل تحقيق أمنياته الوطنية في العودة وإقامة الدولة المستقلة وعاصمتها القدس»، ومعتبراً أنه «لا خيار للشعب الفلسطيني سوى طريق المقاومة والوحدة الوطنية لمواجهة المؤامرات التي تحاك ضده».

بدوره، تحدّث العميد توفيق عبدالله، فأشاد بمواقف حركة «أمل» والرئيس نبية بري الداعمة للقضية الفلسطنية في كافة المحافل الدولية، مؤكداً «أننا في نفس الخندق وقضيتنا واحدة»، ومشيراً إلى أن السيد موسى الصدر كان أول قائد عربي يتواجد في مخيم الرشيدية تحت القصف خلال تشييع أحد الشهداء، فكانت علاقته مع الفصائل الفلسطينية روحية نابعة من تواضعه»، ولافتاً إلى أنّه «من أسباب اختفائه استهداف فلسطين وزرع الفتنة في البلد».

قائد الجيش: لن يثنينا التجنّي والشائعات عن التضحية

برعاية قائد الجيش العماد جوزاف عون وحضوره، نظّمت الشرطة العسكرية احتفالاً في مقرّها في الريحانية، تمّ خلاله وضع الحجر الأساس لمشروع بناء «مبنى سجن الشرطة العسكرية النموذجي»، بحضور رئيس اللجنة الدولية للصليب الأحمر ورئيس الجامعة اللبنانية، وممثّل عن سفير الاتحاد الأوروبي ومفوّض الحكومة لدى المحكمة العسكرية ومعاونوه إلى جانب عدد من الضباط.

وألقى العماد عون كلمة أكّد فيها: « انطلاقاً من التزام المؤسّسة العسكرية المعايير الدولية لحقوق الإنسان، أطلقنا في كانون الثاني الماضي «مدوّنة قواعد سلوك عناصر الجيش في إنفاذ القانون» ضمن «مديرية القانون الدولي الإنساني وحقوق الإنسان»، لتأتي خطوتنا اليوم في اتجاه تفعيل هذا الالتزام من خلال تطوير سجن الشرطة العسكرية ليصبح أنموذجاً يحاكي المعايير المعتمدة دولياً في كيفية التعاطي مع الخارجين عن القانون بحزم، ضمن معايير حقوق الإنسان».

وشكر قائد الجيش الجهات المحلية والدولية على ثقتها بالمؤسسة العسكرية وتعاونها وخاصةً اللجنة الدولية للصليب الأحمر التي تواكب الجيش لما فيه ارتقاء بالحسّ الإنساني في خضمّ كلّ التحديات».

أضاف: «مع إنجاز خطوتنا هذه، تتقدم مسيرة الالتزام الإنساني في جيشنا، وتتعزّز مناقبية سلوكنا العسكري القانوني، في خطوة رائدة من مسيرة عريقة عنوانها الالتزام الوطني والإنساني، طالما عهدتموها في جيشكم، في بلد تُشكّل فيه مشكلة السجون وحقوق الإنسان معضلة أساسية»

ولفت إلى أن عسكريي الجيش «ماضون في أداء مهامهم المقدّسة المكلّفين بها لحماية الوطن بكلّ شرف وإصرار، لا يلتفتون لصغائر أو يتوقفون عند كبائر، كانوا وسيبقون حُرّاساً للتاريخ والمستقبل».

وختم قائلاً: « الجيش هو حارس الديمقراطية وحامي الدستور، كان ولا يزال، يسعى إلى تقديم نفسه أُنموذجاً يُحتذى به على مستوى الوطن ومؤسّساته. لدينا من العزيمة ما يكفي للقيام بالمهام الموكلة إلينا، ولن تثنينا الشائعات ولا حملات التجنّي والتخوين عن المضيّ قدماً في مسيرة الشرف والتضحية والوفاء، متسلّحين بمحبّة شعبنا وثقته بنا».

ثمّ ألقى قائد الشرطة العسكرية العميد الركن نبيل عبد الله كلمة، شرح فيها «الصعوبات التي تعاني منها السجون العسكرية»، مشيراً إلى ضرورة تحديث القوانين التي تحترم المعايير المحددة لأماكن الاحتجاز بإشراف فريق تدريب بريطاني.

استقبالات

من جهة ثانية، استقبل قائد الجيش العماد عون في مكتبه باليرزة السفير البريطاني في لبنان كريس رامبلنغ، وتمّ البحث في علاقات التعاون بين جيشي البلدين.

كما استقبل رئيس أساقفة بيروت للموارنة المطران بولس عبد الساتر، موفداً من قبل البطريرك الماروني الكاردينال بشارة الراعي، لتأكيد دعم بكركي للجيش اللبناني ووقوفها إلى جانبه دوماً.

هيئات اجتماعية وإسلامية تندِّد بدُعاة الشذوذ

على أثر دعوة وجّهتها صفحة مشبوهة عبر موقع التواصل الاجتماعي «فيسبوك» بإسم «حق الزواج المثلي في لبنان»، للمشاركة في حفل «Beirut Pride ٢٠١٩»، للدفاع عمّا أسمته «حقوق المثليين والمثليات وأمثالهم»، وذلك مساء السبت المقبل في قاعة The Palace، في مبنى أريسكو سنتر، بمحلة الصنائع في العاصمة بيروت، ندّدت هيئات إسلامية واجتماعية بهذه الدعوات إلى الانحلال اللاأخلاقي، والتحرّر والشذوذ الجنسي في بلد مُحافِظ كلبنان، ومدينة عريقة كبيروت.

العائلات البيروتية

□ وفي هذا الإطار، استهجن اتحاد جمعيات العائلات البيروتية «السماح بإقامة حفل ترويج لحق الزواج المثلي في لبنان، ويصل هذا الاستهجان لمرحلة الغضب حين ندرك عزم المنظّمين على إقامته في بيروت»، معتبراً أن «إطلاق إسم «فخر بيروت» أي «BEIRUT PRIDE» على الحفل هو قمّة الإساءة لبيروت وأهلها، فبيروت، أم الشرائع، وحاضرة التراث، وملتقى الأديان، التي يتمسّك أهلها بالقيم والأخلاق الحميدة، لم ولن يسمح بإشاعة الفاحشة والشذوذ والاساءة لانسانية الانسان في ارجائها».

وأهاب رئيس اتحاد جمعيات العائلات البيروتية محمّد عفيف يموت في بيان له: «بالمسؤولين الروحيين والسياسيين التدخل الفوري لوقف محاولة تطبيع الفساد في الأحوال الشخصية، ومنع تشويه صورة لبنان وعاصمته»، مذكراً بأن «أعراف البيارتة وتقاليدهم لن تسمح بتدنيس أرضهم بشعوذات جنسية مقيتة».

«الرابطة الإسلامية»

□ كما استهجنت «الرابطة الإسلامية السنية في لبنان» تكرار الدعوات المنادية بحرية الشذوذ الجنسي والتي أمست ارتباطات وتمويل الداعين إليها معروفة للجميع، وأنها تتحرك بالتوازي مع ضغوطات من جهات دولية لفرض أجندات سياسية وأمنية واقتصادية؛ محلية وإقليمية».

وطالبت الرابطة السنية في بيان لها أمس: «كافة المراجع الدينية الإسلامية والمسيحية بتحمل مسؤولياتها في حماية النسيج الإجتماعي اللبناني المبني على الانتماء للقيم والمبادئ والأخلاق الدينية»، داعية رئيس الجمهورية، ورئيس المجلس النيابي، ورئيس الحكومة «حماة الدستور والصيغة الوطنية؛ للوقوف وقفة وطنية صادقة، ورفض الابتزاز السياسي والأمني والاقتصادي، وتحصين المجتمع اللبناني من خلال وقف وحظر كافة أنشطة ومظاهر الدعاة إلى الشذوذ الجنسي ومنها Beirut Pride، فإن أثر هؤلاء في التفتيت والتدمير للمجتمع اللبناني وخاصة جيله الصاعد لا يقل عن أثر وخطورة العمالة والعملاء».

جمعية الفتوة

□ من جهتها، استنكرت «جمعية الفتوة الإسلامية» والمؤسسات التابعة ورفضت «الحملة البغيضة التي تدعو إلى إقامة حفل المثليين الشاذين والمتحولين جنسياً والاحتفال والرقص على أنغام شذوذهم».

وجاء في بيان للجمعية: «إننا نضع هذا الأمر بأيدي المرجعيات الروحية والجهات الرسمية والأجهزة الأمنية، ولن نقبل بإقامة هذا الحفل المنفّر والمقزز والذي يدعو إلى الفاحشة المبيّنة».

وختم البيان: «لم ولن تصبح بيروت مدينة للدفاع عن حقوق المثليين الشاذيين، وستبقى مدينة العلماء والأولياء الصالحين.. بيروت الإمام الأوزاعي».

صالح في الطريق لبيروت حُرّاً واليونان تعتذر

صيدا - ثريا حسن زعيتر:

وأخيراً، وصلت أزمة اعتقال الزميل محمد صالح في أثينا، نتيجة تشابه في الأسماء مع متهم مطلوب لصالح ألمانيا، حيث أعلنت وزارة الخارجية والمغتربين في بيان بأنّ مدير شرطة جزر سيكلاديس (اليونانية) أبلغها بأن سلطات بلاده تبلّغت من السلطات الألمانية أن محمد صالح ليس هو الشخص المطلوب من قبلها، وعليه بات حُرّاً طليقاً.

وتقدّم المسؤول اليوناني باعتذار رسمي بالنيابة عن وزير حماية أمن المواطن اليوناني ميخائيل خريسوخويديس إلى صالح، حيث أبلغه بأن المشكلة التي واجهها، مردّها إلى مذكّرة التوقيف الصادرة عن السلطات الألمانية، من دون أدنى مسؤولية للسلطات اليونانية.

ولفت مدير الشرطة اليوناني إلى أنّه تم نقل الزميل صالح مباشرة إلى أحد فنادق جزيرة سيكلاديس، حيث أقام على عاتق الدولة اليونانية، كما تسلّم جواز سفره.

وأشار بيان وزارة الخارجية والمغتربين إلى أنّها تتابع مع السلطات اليونانية المختصة إجراءات عودة صالح إلى لبنان.

في طريق العودة

إلى ذلك، أعلن المحامي حسن شمس الدين عن تلقيه اتصال من الزميل صالح، أبلغه فيه بأنّه وصل إلى أثينا، برفقة القائمة بأعمال السفارة اللبنانية في اليونان رانيا العبدالله.

وعلى الأثر، أعلنت نقابة محرّري الصحافة في بيان عن تلقيها «بارتياح وسرور بالغين، نبأ الإفراج عن الزميل محمد صالح في اليونان، وأسعدتها براءته من التهم التي وجهت اليه، حيث ثبت ما ذهبت اليه النقابة من الاساس من خلال المساعي التي قامت بها، بأن القضية هي تشابه أسماء».

الزميل صالح لحظة وصوله إلى أثينا برفقة القائمة بالأعمال العبدالله

«الحملة الأهلية»: خطة صهيونية لمطاردة اللبنانيين المغتربين

عقدت «الحملة الأهلية لنصرة فلسطين وقضايا الآمة» اجتماعها الدوري في «دار الندوة»، بحضور منسقها العام معن بشور والأعضاء، وجرى عرض قضايا قومية ووطنية عامة.

افتتح بشور الاجتماع بداية بتوجيه التهنئة الى الصحافي محمد صالح بالإفراج عنه بعد احتجازه لعدة أيام في اليونان نتيجة الاشتباه بالاسم، محيياً كل من بذل جهوداً للإفراج عنه.

واستعرض منسق العلاقات الدولية للمنتدى العربي الدولي من اجل العدالة لفلسطين نبيل حلاق الاتصالات التي قام بها مع اعضاء المنتدى في اليونان، ممن أبدوا تجاوباً واسعاً مع المساعي المبذولة للضغوط على السلطات اليونانية للافراج عن صالح بأسرع وقت، والعمل لمواصلة الجهود للاعتذار لصالح والتعويض عليه لما لحق به من تشويه معنوي وعطل وضرر».

وقد لاحظ المجتمعون «تكاثر عمليات احتجاز مواطنين لبنانيين في مطارات الخارج، بما يشير الى وجود خطة صهيونية وأميركية لمطاردة اللبنانيين المغتربين تحت ذرائع مختلفة».

ونددد المجتمعون «بالتصريحات الوقحة التي أدلى بها مساعد وزير الخزانة الأميركية مارشال بلينغسكي خلال زيارته في لبنان»، معتبرين أنها «تنطوي على تحريض خبيث لإثارة الفتنة بين اللبنانيين»، ودعوا المسؤولين «للرد عليه بما يتناسب مع هذه التصريحات الخطيرة التي تكشف بوضوح سعي أعداء لبنان ومقاومته إلى تسعير الحرب المالية والاقتصادية ضد لبنان بعد فشل حروبهم العسكرية والأمنية والسياسية السابقة».

ورحب المجتمعون بمبادرة المصالحة الوطنية التي أطلقتها فصائل وطنية واسلامية فلسطينية في غزة، ودعوا الاطراف المعنية الى التجاوب معها لانهاء حال الانقسام».

مذكرة توقيف غيابية بحق محامية

أصدر قاضي التحقيق الاول في جبل لبنان نقولا منصور مذكرة توقيف غيابية بحق المحامية (م.ع.) التي ذاع صيتها خلال حملة مكافحة «الفساد القضائي»، بعدما تخلفت عن المثول امامه في أحد الدعاوى التي ينظر بها، علمًا أنها موقوفة في دعوى أخرى أمام المحكمة العسكرية.

وتعمَّدت المحامية اختلاق اعذار لم تُقنِع القاضي بهدف عدم سوقها من مكان توقيفها للمثول في دائرتهِ.

تجدر الإشارة، الى أنّ المحامية تعمدت التخلف عن الحضور في محاولة لتأخير إصدار مذكرة توقيف بحقها من قبل القاضي منصور قبل حصولها على اخلاء سبيل من قبل المحكمة العسكرية.

الحريري بحثت مع غير شؤون الفلسطينيين

صيدا - مكتب «اللواء»:

استقبلت رئيسة كتلة «المستقبل النيابية» النائب بهية الحريري في مجدليون، أمس، المستشار السياسي للمنسق الخاص للأمم المتحدة في لبنان لارس دي غير، يرافقه مدير وكالة «الأونروا» في منطقة صيدا الدكتور إبراهيم الخطيب.

وجرى خلال اللقاء عرض للأوضاع العامة والوضع في مدينة صيدا والمخيمات والشأن المتعلق الوجود الفلسطيني في لبنان، حيث كان بحث بالمستجدات المتصلة بموضوع عمل الفلسطينيين وموضوع تسجيل الطلاب الفلسطينيين في المدارس الرسمية.

وشكر الدكتور الخطيب للنائب الحريري جهودها بالتواصل مع وزير التربية، والتي أثمرت إيجاد حل لهذا الموضوع.

إبراهيم استقبل الملحق العسكري السعودي الجديد

استقبل المدير العام للأمن العام اللواء عباس ابراهيم في مكتبه قبل ظهر أمس، الملحق العسكري الجديد لسفارة المملكة العربية السعودية في لبنان العميد الركن منصور بن محمد منصور التركي، في زيارة تعارف، تمنّى خلالها اللواء إبراهيم له «التوفيق في مهامه الجديدة».

وفي ختام الزيارة، قدّم العميد الركن التركي إلى اللواء إبراهيم درعاً تذكارية.

بعد فشل السلطات اللبنانية هردليشكوفا تلجأ لطريقة بديلة لتبليغ قرار اتهام عياش

أصدرت أمس، رئيسة المحكمة الخاصة بلبنان القاضية إيفانا هردليشكوفا قرارا باللجوء إلى طريقة بديلة، بما فيها الإعلان العام، لتبليغ قرار الاتهام الصادر في حق السيد سليم جميل عياش في ما يتعلق بالاعتداءات على السادة: مروان حماده، جورج حاوي، والياس المر (المدعي العام ضد سليم جميل عياش، القضية رقم STL-١٨-١٠)، بحسب بيان اعلامي صادر عن المحكمة.

وأضاف البيان: «يأتي هذا القرار عقب استنتاج رئيسة المحكمة أن السلطات اللبنانية قد قامت بمحاولات معقولة لتبليغ المتهم في هذه القضية تبليغا شخصيا، وأن هذه المحاولات لم تنجح حتى الآن.

وبعبارة أدق، توعز القاضية إيفانا هردليشكوفا إلى رئيس قلم المحكمة بإرسال نص إعلان إلى السلطات اللبنانية، وتطلب من السلطات اللبنانية أن تخطو جميع الخطوات المعقولة لإعلام الجمهور العام بوجود قرار الاتهام وأن تدعو السيد عياش إلى تسليم نفسه إلى المحكمة أو الخضوع في جميع الأحوال لاختصاصها. ومطلوب أيضاً من رئيس قلم المحكمة أن ينظر في وسائل أخرى للإعلان عن قرار الاتهام للغرض المذكور، ومن هذه الوسائل وسائل الإعلام والتواصل الاجتماعي. ومطلوب من السلطات اللبنانية ورئيس قلم المحكمة كليهما الإبلاغ بنتائج جهودهما.

وعلى السلطات اللبنانية التزام مستمر للبحث عن السيد عياش وتبليغه وتوقيفه واحتجازه ونقله إلى مقر المحكمة.

وإذا لم يكن المتهم خاضعا لسلطة المحكمة في غضون ٣٠ يومًا من بدء نشر الإعلان عن قرار الاتهام، يطلب قاضي الإجراءات التمهيدية من غرفة الدرجة الأولى الشروع في إجراءات المحاكمة الغيابية».

«ملاحظات أساسية»

وأورد البيان «ملاحظات اساسية: المادة ٧٦ من قواعد الإجراءات والإثبات لدى المحكمة الخاصة بلبنان المعنونة «تبليغ قرار الاتهام» تحدد إجراء تبليغ المتهم قرار الاتهام. وقرار رئيسة المحكمة الصادر اليوم يستند إلى المادة ٧٦، الفقرة (هـ) من القواعد. أما «إجراءات الإعلان العام» المشار إليها في المادة ٧٦، الفقرة (هـ) من القواعد فتزيدها وضوحا المادة ٧٦ مكرر المعنونة «نشر قرار الاتهام». وفي ما يلي نص المادتين ذاتيتي الصلة.

المادة ٧٦: تبليغ قرار الاتهام

(أ) يسلم قرار الاتهام المصدق طبقا للمادة ٦٨ رسميا إلى سلطات الدولة التي يقيم المتهم في أراضيها أو التي كانت آخر مكان معروف لإقامته، أو الدولة التي يعتقد أن من الممكن أن يكون موجودا في أراضيها أو خاضعا لسلطتها، من أجل تبليغ المتهم قرار الاتهام من دون تأخير.

(ب) يتم تبليغ المتهم قرار الاتهام بتسليمه شخصيا نسخة منه ويبلغ، في الوقت نفسه، الدعوة الى الحضور أو مذكرة التوقيف.

(ج) على الرغم مما تنص عليه المادتان ٢٠ و٢١، على لبنان أو على أي دولة وافقت على التعاون مع المحكمة أن تحيط الرئيس علما بالتدابير المتخذة لتنفيذ الفقرتين (أ) و(ب) في أقرب وقت وفي غضون مهلة لا تتجاوز ٣٠ يوما عقب الطلب بموجب الفقرة (أ).

(عدلت في ٨ شباط ٢٠١٢)

(د) عندما تتعلق الدعوة الى الحضور أو مذكرة التوقيف أو أمر النقل بشخص يقيم في دولة أو يخضع لسلطة دولة غير تلك المشار إليها في الفقرة (ج)، يرسل رئيس قلم المحكمة، بعد التشاور مع الرئيس، طلبا للتعاون إلى السلطات المختصة في الدولة المعنية من أجل تبليغ الدعوة الى الحضور أو مذكرة التوقيف أو أمر النقل إلى المتهم من دون تأخير.

(هـ) يجوز للرئيس في الحالات التي يثبت فيها أن محاولات معقولة جرت لتبليغ قرار الاتهام أو الدعوة الى الحضور أو مذكرة التوقيف إلى المتهم ولكنها فشلت، أن يقرر بعد التشاور مع قاضي الإجراءات التمهيدية في هذا الصدد، تنفيذ تبليغ الإجراء بطريقة أخرى، بما في ذلك من طريق إجراءات الإعلان العام.

المادة ٧٦ مكرر: نشر قرار الاتهام

يقوم رئيس قلم المحكمة، بما يتوافق مع القرار الصادر عن الرئيس بموجب المادة ٧٦، الفقرة (هـ)، بإرسال نص إعلان إلى السلطات في أي دولة من الدول المعنية أو أي هيئة معنية لنشره في الصحف و/أو لبثه في الراديو والتلفزيون و/أو وسائل الإعلام الأخرى، بما فيها شبكة الانترنت، ويعلم الجمهور بموجبه بوجود قرار اتهام ويدعو المتهم إلى تسليم نفسه إلى المحكمة أو الخضوع في جميع الأحوال لاختصاصها. ويدعو الإعلان كل من يملك معلومات عن مكان وجود المتهم إلى إطلاع المحكمة عليها».

تنتي: الوضع الجنوبي عاد إلى طبيعته

الناقورة - جمال خليل:

وصف الناطق الرسمي بإسم «اليونيفل» أندريا تنتي الوضع في منطقة عمليات «اليونيفل» بالهادئ والمستقر، وأنّ الوضع هناك عاد الى طبيعته».

وخلال حديث صحفي في مقر عام القوات الدولية في الناقورة قال تنتي: «على الرغم من الأحداث التي حصلت مؤخراً إلا ان الوضع الحالي مستقر وكاد ان يؤدي الى أمور كبيرة وكاد يهدد وقف الأعمال العدائية كما انه خرق للقرار الدولي ١٧٠١».

وأضاف: «باشر القائد العام لـ«اليونيفل» اللواء ستيفانو دل كول وبأسرع وقت بالاتصال مع الأطراف كافة لضبط النفس حيث تم إعادة الوضع الى ما كان عليه من هدوء واستقرار في منطقة عمليات «اليونيفل»، لافتاً الى «الدور الهام لآلية التنسيق والارتباط القائمة بين «اليونيفل» والأطراف حيث كان لها الدور الهام في إعادة الهدوء الى المنطقة وضمان الاستقرار».

وأشار إلى أنّ «هذه الآلية مستمرة مع الجيش اللبناني ومعززة أكثر، و«اليونيفل» تستمر في نشاطها، وتُقيم حوالى ٤٥٠ دورية يومياً بحراً وبراً وجواً وتعمل بشكل وثيق مع القوات المسلحة اللبنانية».

وتابع: «خلال زيارة قائد الجيش العماد جوزف عون الى القطاعين الغربي والشرقي، شدّد على العلاقة المتينة والقوية بين اليونيفل والجيش اللبناني»، مشيراً الى أن «الجهات المهنية كررت تأكيدها الالتزام بوقف الأعمال العدائية وليس من أحد لديه الرغبة في التصعيد».

وختم تنتي: «نحن نعمل مع الأطراف وهم يكررون دائماً الالتزام بوقف الأعمال العدائية».

طوّافة الجيش تنقل إبن الـ٤ سنوات لحراجة حالته

نقلت طوافة عسكرية تابعة للجيش اللبناني الطفل محمد علي ابن الاربع سنوات، وهو مصري الجنسية من مستشفى دار الأمل الجامعي في دورس إلى أحد مستشفيات العاصمة لحراجة حالته بعد إصابته ببندقية صيد كان يعبث بها في منزل العائلة في بلدة حورتعلا شرقي بعلبك.

وشكر أهالي بلدتي حورتعلا وبريتال وزير الدفاع الياس ابو صعب وقائد الجيش العماد جوزاف عون على عملهما واهتمامهما الإنساني بحق الطفولة.

وفي سياق آخر، عثر على صاروخ قديم من مخلفات العدو الاسرائيلي، بالقرب من منزل قديم يقوم اصحابه بردمه وجرفه، بين بلدتي الطيبة ودير سريان. وحضر على الفور عناصر فوج الهندسة في الجيش وعملوا على تفكيكه.

تربية

شهيِّب بحث كيفية استفادة المتعاقدين من الضمان الإجتماعي

الوزيران شهيب وأبو سليمان والنائب الحريري وكركي خلال اللقاء

استقبل وزير التربية والتعليم العالي أكرم شهيب في مكتبه وزير العمل كميل أبو سليمان ورئيسة لجنة التربية والتعليم العالي والثقافة النيابية السيدة بهية الحريري والمدير العام للصندوق الوطني للضمان الإجتماعي محمد كركي، في حضور المدير العام للتربية والتعليم العالي فادي يرق.

وعرض الوزير شهيب الوضع الإجتماعي للأساتذة المتعاقدين في القطاع التربوي ، والمعاناة التي يتعرضون لها نتيجة عدم استفادتهم من الضمان الاجتماعي وبدلات النقل.

وبعد التداول بموضوع كيفية استفادة المتعاقدين من الضمان الاجتماعي وما اذا كانت النصوص القانونية تسمح بذلك، تم الاتفاق على تشكيل لجنة رباعية تضم كلا من وزارة التربية والتعليم العالي، وزارة العمل، الصندوق الوطني للضمان الاجتماعي ووزارة المالية بعد أخذ رأيها كونها معنية في شكل مباشر بهذا الملف، وذلك لاقتراح النصوص القانونية اللازمة التي تمكن الأساتذة المتعاقدين من الاستفادة من الضمان الاجتماعي.

بعدها عقد الوزير شهيب اجتماعا مع النائب بهية الحريري، تمّ خلاله عرض أوضاع وشؤون التربية والتعليم العالي ، وسبل تعزيز التعاون والتنسيق ما بين وزارة التربية ولجنة التربية النيابية، لما فيه خير ومصلحة القطاع التربوي في لبنان.

×من جهة ثانية، هنّأ الوزير شهيب أساتذة الجامعة اللبنانية بإقرار مجلس النواب أمس، مشروع القانون المتعلق بتصفية المعاش التقاعدي لأفراد الهيئة التعليمية في الجامعة اللبنانية الخاضعين لشرعة التقاعد، وتصفية تعويض الصرف من الخدمة وتحديد الحد الأدنى لعدد سنوات الخدمة المنشئة للحق بأي منهما .

وأكد شهيب ان ما تحقق هو جزء من المسار الذي اتفق عليه مع الاساتذة وتأكيد على التزام وزارة التربية والتعليم العالي بكافة مطالب الاساتذة المحقة والتي نسعى لتحقيقها على مراحل آخذين بعين الاعتبار الواقع المالي للدولة، وكذلك هو ثمرة التعاون البناء مع رابطة الاساتذة المتفرغين وبدعم واحتضان من دولة الرئيس نبيه بري و الرئيس سعد الحريري وايضا بدعم ومتابعة مع وزير المالية علي حسن خليل ورئيسة لجنة التربية النيابية النائب بهية الحريري وبطبيعة الحال بدعم النواب الزملاء.

وقال الوزير شهيب بأنّ التعاون مع الرابطة وكل الخيرين سيبقى مستمرا لتعزيز حماية الجامعة اللبنانية وتعزيز دورها وواقعها ، بالاضافة الى بذل كل جهد لتحقيق كافة مطالب الاساتذة المحقة وذلك على قاعدة ان ما تحقق هو خطوة إيجابية وستستمر ضمن مسار تعزيز الجامعة اللبنانية وحفظ مصالح اساتذتها ومستقبلهم.

×وعلى صعيد آخر، رحّب الوزير شهيب بإقرار مجلس النواب اضافة بعض الاحكام الى القانون رقم ٧٣ تاريخ ٢٠٠٩/٤/٢٣ المتعلق بتجديد شروط اعطاء مديري المدارس الرسمية تعويضا اداريا، سيما ان وزارة التربية لديها ٤١٧ معلما سيذهبون الى التدريب في كلية التربية والاولوية كانت لاعطائهم حقهم، معتبرا أن المدرسة الجيدة يديرها مدير جيد .

ورشة لتعزيز الشراكات بين مؤسّسات التعليم وعالم العمل

أطلق مكتب اليونسكو الإقليمي للتربية في الدول العربية – بيروت ورشة عمل إقليمية، لمدة يومين، حول «تعزيز الشراكات المؤسسية بين مؤسسات التعليم والتدريب في المجالين التقني والمهني وعالم العمل في الدول العربية»، شارك فيها ممثلون عن القطاعين العام والخاص من ١٤ دولة عربية.

تأتي الورشة في إطار استراتيجية اليونسكو حول التعليم والتدريب في المجالين التقني والمهني (٢٠١٦-٢٠٢١) التي تدعم جهود الدول الأعضاء لتعزيز أهمية نظمها في مجال التعليم والتدريب التقني والمهني، وتزويد الشباب والبالغين بالمهارات اللازمة للعمل، والعمل اللائق، وريادة الأعمال، والتعلم مدى الحياة، وذلك تحقيقا للهدف رقم ٤ و٨ من أهداف التنمية المستدامة المتعلقين بالتعلم مدى الحياة والمهارات الحياتية ومهارات القرن الحادي والعشرين.

وتهدف الورشة الى دراسة وضع الشراكات بين مؤسسات التعليم والتدريب التقني والمهني والقطاع الخاص في كل من الدول العربية المشاركة، والبحث في إمكانية توسيع نطاق هذه الشراكات وتبادل أفضل الممارسات والنماذج في مجال الشراكة بين القطاعين العام والخاص.

وتحدثت في جلسة الافتتاح مستشارة وزير التربية والتعليم العالي في لبنان المختصة بالتعليم والتدريب التقني والمهني جنان شعبان عن «الأهمية التي توليها الوزارة لقطاع التعليم والتدريب التقني والمهني»، مؤكدة أن «هذا القطاع بإمكانه المساهمة في الحد من نسبة البطالة لدى الشباب في لبنان، وان التحديات التي يواجهها هذا القطاع في المنطقة العربية، لا سيما لناحية سمعته ونظرة الناس اليه على أنه أقل أهمية من التعليم العالي». أما ممثل مدير مكتب اليونسكو في بيروت مسؤول برنامج التعليم والتدريب التقني والمهني سليم شحاده، فقال: «تعتبر منظمة اليونسكو أن لدى قطاع التعليم والتدريب المهني والتقني إمكانية في الحد من البطالة ودعم التنمية المستدامة والشاملة، إلا أنه هناك عدم مواءمة ما بين متطلبات سوق العمل والكفاءات/المهارات المعروضة. لذلك، توصي المنظمة بتعزيز التعاون والشراكات بين مؤسسات التعليم والتدريب التقني والمهني والقطاع الخاص لتدريب الشباب على المهارات المطلوبة في سوق العمل، مما يساهم في زيادة فرصهم بالحصول على عمل لائق».

استهلت الجلسة الأولى بعروض من المشاركين لحالة الشراكات بين مؤسسات التعليم والتدريب التقني والمهني والقطاع الخاص في كل من دولهم. وخلال يومين سيبحث المشاركون في فرق عمل مصغرة في أبرز التحديات التي تواجه قطاع التعليم والتدريب التقني والمهني في المنطقة العربية وفي سبل مواءمة هذا القطاع مع احتياجات سوق العمل، وستنشر التوصيات كي تساعد الدول الأعضاء في تحسين نوعية وأهمية برامج التعليم والتدريب في المجال التقني والمهني، وتقليص الفجوة بين العرض والطلب وتعزيز عمالة الشباب.

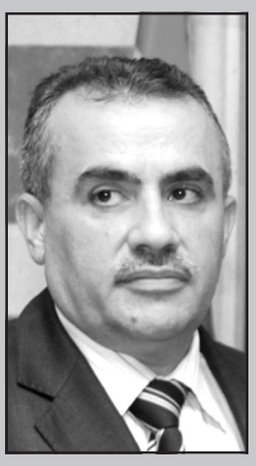

١٠ أيام على توقيف د. زياد العجوز

تلامذة أحيوا اليوم العالمي للسلام على الدراجات الهوائية

صيدا – ثريا حسن زعيتر:

تلامذة «مدرسة الحاج بهاء الدين الحريري» خلال إحياء اليوم العالمي للسلام

نظّم تلامذة «مدرسة الحاج بهاء الدين الحريري» نشاطاً توعوياً بيئياً على الدرّاجات الهوائية، بمناسبة اليوم العالمي للسلام، الذي يحمل هذا العام عنوان «العمل المناخي من أجل السلام»، وذلك في محيط «مدينة الرئيس الشهيد رفيق الحريري الرياضية» عند مدخل صيدا الشمالي.

وقام التلامذة المشاركون بدعوة المواطنين إلى اعتماد الدراجة الهوائية في تنقلاتهم، باعتبارها صديقة للبيئة، وللتخفيف من نسبة التلوث الناتج عن الدخان الذي تنفثه عوادم السيارات.

كما قاموا بزرع شجرة زيتون وورد جوري أبيض داخل حرم مدرسة البهاء لما للأشجار من أهمية في الحد من ثلوث البيئة حتى يبقى شعار طلاب المدرسة «لنغرس ثقافة السلام بين الشعوب .. ليبقى اقتصادنا اخضرا لا رماديا».

وتحتفل الأمم المتحدة باليوم العالمي للسلام وهذا العام تمحورت الحملة حول العمل المناخي ولأن بناء عالم ينعم بالسلام يتطلب اتخاذ خطوات سريعة لتحقيق تنمية مستدامة تتعلق بالعمل المناخي لخفض انبعاث الغازات الدفيئة المسببة للاحتباس الحراري.

متعاقدو اللبنانية في الشمال: لا عام جامعي إن لم يمر ملف التفرّغ

أكد الأساتذة المتعاقدون في الفروع الثالثة في الشمال، أن ملف التفرغ «حق وليس منة من أحد»، في ظل دعوة الفروع الثانية في الجامعة اللبنانية للاعتصام أمام الادارة المركزية نهار اليوم الاربعاء، «للمطالبة بالإفراج عن ملف تفرغ أكاديمي يراعي التنوع الطائفي». ودعا الأساتذة في بيان اليوم القيمين على الجامعة الى تحمل مسؤولياتهم «أمام زملائهم المتعاقدين وليقوموا بواجبهم المهني وليرفعوا الملف الى وزير التربية والتعليم العالي اليوم قبل الغد». وقالوا: «لقد طال الإنتظار وسئمنا الوعود والعهود».

وأعلنوا عن أنهم يعولون على «حكمة رئيس الجامعة البروفيسور فؤاد أيوب» بعدما «وعد انه سيرمم الملف الأول الذي سقط سابقا في مجلس الجامعة لعدم احترامه التوازن والتنوع الوطني الذي يرتكز عليه لبنان»، لافتين الى أن أنظارهم «شاخصة إلى جلسة الأربعاء الموعودة».

وأشاروا الى أن «لجنة التفرغ المولجة بإنجاز الملف المنشود والتي عينها رئيس ومجلس الجامعة تتحمل كامل المسؤولية في حال وجود أي خلل يؤخر أو يمنع وصول الملف الى طاولة مجلس الوزراء».

وقال الأساتذة المتعاقدون: «وقف المتعاقدون وقفة رجل واحد مع رابطة الأساتذة المتفرغين في إضرابهم الأخير الذي دام حوالي الشهرين. كان انجاز ملف التفرغ شرطا أساسيا ضمن اتفاقية البنود السبع المعلنة مع وزير التربية لوقف الإضراب. يطالب الاساتذة المتعاقدون الهيئة التنفيذية لرابطة الأساتذة المتفرغين باستئناف الإضراب فورا في حال تقاعس رئيس ومجلس الجامعة عن القيام بدورهم المطلوب حيال ملف التفرغ». ختاما، أكد الأساتذة المتعاقدون في الجامعة اللبنانية على «المعادلة التالية: «اذا لم يمر الملف لن يبدأ العام الجامعي بطريقة سليمة وحقوقنا مسلوبة ومهمشة».

«الشباب التقدّمي»: نرفض العنصرية والتعليم حق للجميع

أعربت «منظمة الشباب التقدمي» في بيان، عن أسفها ورفضها «لما بلغته حالة العنصرية المستشرية لدى البعض في البلاد، في ما يتعلق باحقية التعليم لجميع الناس، التي تهدد بضرب مقومات الاستقرار الاجتماعي والأمني بسبب التمييز المقيت والمتمادي بين المواطنين والمقيمين، حتى في مواضيع تعد من أبسط حقوق الإنسان كالتعليم، وقد باتت لا تنطلي على احد تلك المسرحيات الكلامية حول حرصهم على الحوار والتلاقي وفي الوقت نفسه يتلون أبشع خطابات التحريض».

وإذ اكدت المنظمة على «أحقية التعليم لجميع الناس دون تمييز وفق جنسيتهم، أو عرقهم أو انتماءاتهم»، فإنها ترى أنه «من غير المقبول بقاء البعض في قوقعة عنصرية تميز بين الطلاب المسجلين بناء على جنسيتهم، وتخوض الحملة الاعلامية تلو الاخرى والتي ستاخذ البلاد إلى ما يشبه القرون الوسطى».

وشددت على «ضرورة نبذ كل الممارسات التي تعزز الكراهية والتفرقة، بالاخص في ما يتعلق بابسط حقوق الانسان وفي مقدمتها احقية التعليم، دون إنكار حقوق المواطنين اللبنانيين في وطنهم، وتطالب بمحاسبة المسؤولين عن كل ما من شأنه بث الكراهية والحقد والضغينة وشحن الناس على بعضهم البعض، ومنعهم من تكرار ذلك حرصا على أمن البلاد، وتكريسا لقاعدة المسؤولية، ولثابتة أن إعطاء المواطنين اللبنانيين حقوقهم الطبيعية لا يعني تحريضهم على الوافدين إلى لبنان، بل يكون ذلك بإدارة سليمة شفافة حكيمة رشيدة للدولة وقطاعاتها ومكافحة الفساد وبث روح التعاون الايجابي، انطلاقًا من ميزة لبنان القائمة على التنوع والتعددية».

«لا للجوع» في «البلمند»

الطلاب المشاركون في المعرض

نظّم مركز خدمات التوظيف في جامعة البلمند، عملا بأهداف التنمية المستدامة، بالشراكة مع الشبكة العالمية للامم المتحدة – فرع لبنان، معرض المجتمع المدني السنوي بعنوان «لا للجوع» في حرم الجامعة في الكورة.

تضمّن المعرض أكشاكا لجمعيات ومنظمات غير حكومية تعنى بالعمل على الحد من الجوع، تحقيق الأمن الغذائي، تحسين ظروف التغذية، وتشجيع الزراعة المستدامة.

وقد تمكن المشاركون من تجنيد متطوعين من طلاب البلمند ليقوموا بدورهم بمشاريع تخدم المجتمع المدني.

أما الجمعيات المشاركة فهي: الشبكة العالمية للامم المتحدة، ACT، أجيالنا، بسمة، قسم المسؤولية المجتمعية في الأهلي القابضة، Food، Fair Trade، Blessed، انجاز، بنك الغذاء اللبناني، makesense، proabled، نادي رواد طرابلس، ويوتوبيا.

الحدّاد عرض التحضيرات لـ«ريسيتال الميلاد»

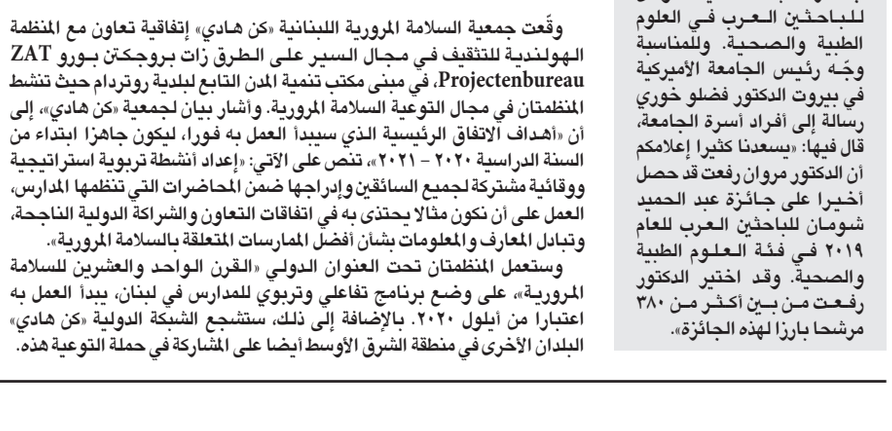

المطران الحدّاد مستقبلاً وفد روتاري صيدا

صيدا – ثريا حسن زعيتر:

استقبل راعي ابرشية صيدا ودير القمر للروم الملكيين الكاثوليك المطران ايلي الحدّاد في مكتبه بالمطرانية، وفدا من «نادي روتاري صيدا»، ضم: رئيسة النادي الدكتورة غادة ايوب بوفاضل وأمينة سر النادي منى قطب ورئيس لجنة العلاقات العامة هشام الأسعد.

وجرى خلال اللقاء التشاور في المشاريع والأنشطة المشتركة بين النادي والمطرانية ولا سيما التحضيرات لـ«ريسيتال» الميلاد السنوي، الذي يقام بالتعاون بينهما خلال شهر كانون الأول المقبل.

جامعات

■ نال الدكتور مروان رفعت جائزة عبد الحميد شومان للباحثين العرب في العلوم الطبية والصحية. وللمناسبة وجّه رئيس الجامعة الأميركية في بيروت الدكتور فضلو خوري رسالة إلى أفراد أسرة الجامعة، قال فيها: «يسعدنا كثيرا إعلامكم أن الدكتور مروان رفعت قد حصل أخيرا على جائزة عبد الحميد شومان للباحثين العرب للعام ٢٠١٩ في فئة العلوم الطبية والصحية. وقد اختير الدكتور رفعت من بين أكثر من ٣٨٠ مرشحا بارزا لهذه الجائزة».

اتفاقية لتفعيل محاضرات السلامة المرورية في المدارس

وقّعت جمعية السلامة المرورية اللبنانية «كن هادي» إتفاقية تعاون مع المنظمة الهولندية للتثقيف في مجال السير على الطرق زات بروجكتن بورو ZAT Projectenbureau، في مبنى مكتب تنمية المدن التابع لبلدية روتردام حيث تنشط المنظمتان في مجال التوعية السلامة المرورية. وأشار بيان لجمعية «كن هادي»، إلى أن «أهداف الاتفاق الرئيسية الذي سيبدأ العمل به فورا، ليكون جاهزا ابتداء من السنة الدراسية ٢٠٢٠ – ٢٠٢١»، تنص على الآتي: «إعداد أنشطة تربوية استراتيجية ووقائية مشتركة لجميع السائقين وإدراجها ضمن المحاضرات التي تنظمها المدارس، العمل على أن نكون مثالا يحتذى به في اتفاقات التعاون والشراكة الدولية الناجحة، وتبادل المعارف والمعلومات بشأن أفضل الممارسات المتعلقة بالسلامة المرورية».

وستعمل المنظمتان تحت العنوان الدولي «القرن الواحد والعشرين للسلامة المرورية»، على وضع برنامج تفاعلي وتربوي للمدارس في لبنان، يبدأ العمل به اعتبارا من أيلول ٢٠٢٠. بالإضافة إلى ذلك، ستشجع الشبكة الدولية «كن هادي» البلدان الأخرى في منطقة الشرق الأوسط أيضا على المشاركة في حملة التوعية هذه.

جعبة التربية

■ أقامت جمعية «USPEAK» والسفارة الأميركية في لبنان، حفلا لمناسبة تخرج طالبات «برنامج الإنكليزية للنساء»، والذكرى الحادية عشرة لانطلاق البرنامج في قصر المؤتمرات في ضبية، بحضور مسؤولة الشؤون الثقافية في السفارة ريسا دوكاس، مديرة البرنامج روان ياغي والنساء المتخرجات.

■ نظمت الجمعية اللبنانية للدراسات والتدريب يوما ترفيهيا في باحة القرية الزراعية في سهل بعلبك، شارك فيه مئات الشباب والشابات المشاركين في مشروع «تضامن الشباب لتعزيز ونشر ثقافة التسامح» الذي تنفذه الجمعية بالتعاون مع السفارة الهولندية.

وعالج اللقاء ٤ مواضيع تمحورت حول «ثقافة التسامح» و«التعاون» و«الإبداع» و«تقبل الآخر»، حيث تحدث مؤسس الجمعية رامي اللقيس وقال: «مشروعنا يبدأ بكل فرد منكم، لأنكم أنتم من يساهم ببناء المجتمع. مسؤوليتكم يجب ألا تنتهي بانتهاء المشروع، لو كل فرد منكم نقل هذه القيم والأفكار إلى محيطه لتحسن مجتمعنا وبات أفضل، أما لو احتفظتم بها لأنفسكم فلن يحدث أي تغيير في الواقع الذي نسعى إلى تحسينه».

■ دعا رئيس اللجنة الأسقفية لوسائل الإعلام المطران بولس مطر إلى مؤتمر صحفي للإعلان عن رسالة قداسة البابا فرنسيس، لمناسبة اليوم العالمي للرسالات الثالث والتسعين «مُعمّدون ومُرسَلون: كنيسة المسيح مُرسَلة في العالم». يشارك فيه: الخوري روفايل زغيب، المدبّر الوطني للأعمال الرسوليّة البابويّة في لبنان، وذلك عند ١١,٠٠ من قبل ظهر غد الخميس المركز الكاثوليكي للإعلام.

قضائيات

أبو شقرا استمعت لإفادة ٤ أسرى مُحرَّرين بملفه ونقابة المحامين تعطي الإذن لوكيلي العميل الفاخوري

استمعت قاضي التحقيق العسكري نجاة أبو شقرا أمس، إلى إفادات أربعة شهود من الأسرى المحررين الذين كانوا معتقلين في سجن الخيام، في ملف العميل عامر الفاخوري، وهم: أنور ياسين، لافي المصري، يوسف ترمس وعباس قبلان. واستدعت إلى جلسة تعقدها اليوم (الأربعاء) ثلاثة آخرين، للاستماع اليهم كشهود، وهم جهاد حمود، نبيه عواضة وأحمد طالب.

وتطرق الاستجواب الذي وصفه الشهود بأنه راق وشفاف، الى تجربتهم في معتقل الخيام ومعرفتهم بالدور الذي اضطلع به المسؤول العسكري عن المعتقل عامر الفاخوري، وأبدوا رفضهم لدخول أي محامية أميركية الى جلسات التحقيق مع الفاخوري.

وبعد الانتهاء من الادلاء بإفادته، أكد الأسير المحرر ياسين «أن عامر الفاخوري يترأس العملاء المسؤولين عن معتقل الخيام، وكان يشرف على عمليات تعذيب الأسرى». وطالب القضاء العسكري ب«ردع ظاهرة العمالة، وجعل معاقبتهم درسا للأجيال المقبلة، لعدم استسهال جرم الخيانة».

بدوره، صرح المحامي معن الأسعد وكيل الدفاع عن الأسرى المحررين أنه «لم يتحدد حتى الساعة موعدا جديدا لاستجواب الفاخوري»، مستغربا «إصرار الأخير على توكيل محامية أميركية دون غيرها من المحامين اللبنانيين المتعاقدين مع السفارة الأميركية في بيروت».

وقال الأسعد: «كما يحاول الفاخوري التفلت من العقاب عبر ثغرات في القانون، نحن بدورنا نسعى جاهدين لسد تلك الثغرات وعدم السماح له بالتفلت منه».

وسأل الأسعد «هل يسمح لأي محامي لبناني بحضور الجلسات مع أي مواطن لبناني مدعى عليه في أميركا؟»، مشيرا الى أنه «لا توجد اتفاقية أو بروتوكول بين لبنان والولايات المتحدة الأميركية بهذا الصدد، إنما إذا أعطت نقابة المحامين في بيروت الإذن للمحامية الأميركية بالحضور مع الفاخوري، فقد يكون لنقيب المحامين مبرراته وتعليلاته التي استند إليها والتي لم نطلع عليها بعد».

إذن نقابي

أعطى نقيب المحامين في بيروت أندريه الشدياق الإذن للمحامية الأميركية من أصل لبناني سيلين عطالله لحضور جلسات محاكمة العميل عامر الياس الفاخوري الموقوف على ذمة التحقيق بعد إدعاء النيابة العامة العسكرية عليه بجرائم العمالة للعدو الأسرائيلي والإقامة على أرضه وحمل جنسيته وقتل وخطف وتعذيب أسرى لبنانيين خلال فترة توليه إمرة معتقل الخيام.

ولم يسمح لوكيلة الفاخوري حضور الجلسة الأولى التي عقدت الأسبوع الماضي لعدم حيازتها على إذن من النقابة. كذلك امتنع وكيل الفاخوري المحامي فرنسوا الياس عن حضور الجلسة الأولى في انتظار حصول زميلته على إذن نقابة المحامين.

سنتان حبساً لسارق خليوي استبدل شريحته

أصدرت هيئة محكمة الجنايات في بيروت برئاسة القاضي سامي صدقي وعضوية المستشارين لما أيوب وربيع معلوف حكما بحق المتهم زياد.ع.م لإقدامه على سرقة هاتف خليوي بواسطة التهديد بسكين، مع رفقين له، من المدعي المسقط حقه مصطفى.خ في محلة سليم سلام. وجاء في تفاصيل الحكم، أن المتهم هدد المدعي المسقِط بسكين وسلبه هاتفه ،ثم عمد الى استعماله من خلال تبديل شريحة الخط برقم آخر، وبعد وضع الخط المسروق تحت المراقبة من قبل مفرزة بيروت القضائية، تمنع عن إعادة الخط بعد الاتصال به من قبل المحقق، كما تمنع عن الإجابة على الإتصالات وتوارى عن الأنظار.

وأنكر زياد خلال التحقيق معه بعد إلقاء القبض عليه أن يكون هو من استعمل الخليوي مفيدا أن شخصا سوريا يدعى محمد.ع أقنعه بشراء عدد من الخطوط من شركة mtc بواسطة هويته اللبنانية فيما أكدت الإفادة الصادرة عن شركة الإتصالات تسجيل الخط بإسم المتهم. وقضى الحكم بتجريم المتهم وفقا لنص المادة ٢٥٣ عقوبات بالسجن لمدة سنتين على أن تحتسب له مدة توقيفه.

توقيف متهمين بتجارة الأسلحة ومنتم لـ «داعش»

أعلنت قيادة الجيش – مديرية التوجّيه في بيان أصدرته ان « دورية من مديرية المخابرات أوقفت في محلة الصدقة (بيت أيوب) – عكار، المواطن (ب.س) لقيادته سيارة نوع رابيد محملة بقذائف أر بي جي وحشوات دافعة لها، وكمية كبيرة من الذخائر المختلفة. كما داهمت منزل المدعو (م.خ) في المنية – الضنية لارتباطه بتجارة الأسلحة مع الموقوف الأول حيث تم توقيفه، وضبطت في منزله كمية من الأسلحة الحربية الخفيفة والمتوسطة والذخائر العائدة لها. بوشرت التحقيقات مع الموقوفين بإشرف القضاء المختص. من جهتها، أعلنت المديرية العامة لأمن الدولة في بيان أنه «في إطار الأمن الإستباقي الذي يستهدف الخلايا الإرهابية وذئابها المنفردة، وبنتيجة الرصد والمتابعة الاستعلامية الدقيقة، أوقفت المديرية العامة لأمن الدولة في النبطية، السوري (ع.ا) بجرم الانتماء الى تنظيم داعش، وبالتحقيق معه اعترف بخضوعه لدورات دينية وعسكرية مع التنظيم الارهابي قبل ان يتم فرزه الى أحد المواقع التابعة له في سوريا، ثم تخطيطه لدخول البلاد خلسة ونجاحه بذلك ليتوارى بعدها عن الأنظار قبل ان يتم توقيفه من قبل المديرية العامة. تم ايداع الموقوف جانب النيابة العامة العسكرية بواسطة مديرية المخابرات بناء لإشارتها».

قزحيا مفقود

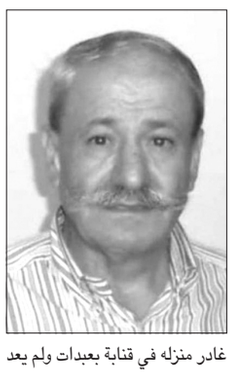

غادر منزله في قنابة بعبدات ولم يعد

أعلنت المديرية العامة لقوى الامن الداخلي – شعبة العلاقات العامة في بلاغ أصدرته أنه «الحاقا لبلاغنا المتعلق بتعميم صورة المفقود (قزحيا عبدو جبرايل مواليد عام ١٩٥٠، لبناني)، الذي غادر بتاريخ ٢٠١٩/٩/١٢ منزله الكائن في محلة قنابة بعبدات متوجها إلى منزل شقيقته في بلدة بعبدات، ولم يعد حتى تاريخه. وبناء على إشارة القضاء المختص، تتمنى المديرية العامة لقوى الامن الداخلي من المواطنين الكرام الذين شاهدوه أو لديهم أي معلومة عنه أو عن مكانه، الاتصال بمفرزة الجديدة القضائية في وحدة الشرطة القضائية على الرقم ٠١/٩٠٠٣٩١ للإدلاء بما لديهم من معلومات».

إخبار ضد عنصرية الـ«OTV»!

أعلنت جمعية المبادرة الفردية لحقوق الإنسان في بيان، أنها تقدمت عبر وكيلتها المحامية سهى اسماعيل، بإخبار الى النيابة العامة التمييزية في بيروت، ضد انطوان غانم وفريق عمل أخبار تلفزيون OTV وكل من يظهره التحقيق فاعلا أو شريكا أو متدخلا أو محرضا، بعد عرض كاريكاتور تضمن عبارات عنصرية.وجاء في نص الإخبار: «القسم الأول: مبحث في الوقائع

١- بتاريخ ٢٠١٩/٩/٢٢ قام تلفزيون ال OTV بعرض رسم كاريكاتور للأستاذ انطوان غانم خلال نشرته الاخبارية المسائية، تضمن عبارات عنصرية لا سيما لناحية التمييز بين اللبناني وحاملي الجنسيات الأخرى.

٢- ولقد أثار هذا الكاريكاتور موجة غضب وانتقادات واسعة واتهامات بالترويج للعنصرية لسخريته من التلاميذ الأجانب في المدارس اللبنانية، حيث ضجت مختلف وسائل التواصل الاجتماعي اللبنانية والخارجية بالاحتجاجات والانتقادات لتعرضه لحقوق الإنسان.

٣- كما أن استخدام عبارة الزنوج ذات الطابع التمييزي على أساس العرق، من شأنه أن يشوه صورة لبنان الحضارية البعيدة كل البعد عن التمييز العنصري على اساس العرق واللون، والذي عاقب في نص قانون العقوبات أي شخص يدلي بخطاب أو كلام فيه إثارة لنعرات عنصرية.

٤- وايمانا منا بصورة لبنان الحضارية وحفاظا على السلم الأهلي وعدم استفزاز الجنسيات الاخرى المقيمة في لبنان، كان هذا الإخبار منعا لأي انتهاك لحقوق الإنسان ومعاقبة كل من تسول نفسه ويحاول تشويه وتعميم ثقافة عنصرية لا تمت الى لبنان وشعبه بصلة، وتطبيقا للقوانين المرعية الاجراء.

القسم الثاني: مبحث في القانون

٥- لما كان المستدعى ضدهما قد قاما بنشر مقطع كاريكاتوري سخرا فيه من أبناء الأم اللبنانية المتزوجة من أجنبي والنازحين وأبناء العمال الأجانب في البلاد بشكل عنصري، حيث خلق هذا الكاريكاتور الكثير من البلبلة في أوساط اللبنانيين والناشطين في مجال حقوق الإنسان على مواقع التواصل الاجتماعي.

٦- وبما أن فعل المستدعى ضدهما معاقب عليه بالجرم المنصوص عليه في المادة ٣١٧ من قانون العقوبات اللبناني التي نصت على أن «كل عمل وكل كتابة وكل خطاب يقصد منها أو ينتج عنها إثارة النعرات المذهبية أو العنصرية أو الحض على النزاع بين الطوائف ومختلف عناصر الأمة يعاقب عليه بالحبس من سنة إلى ثلاث سنوات وبالغرامة من مئة إلى ثمانمائة ألف ليرة. وكذلك بالمنع من ممارسة الحقوق المذكورة في الفقرتين الثانية والرابعة من المادة ٦٥ ويمكن للمحكمة أن تقضي بنشر الحكم».

٧- وبما أن فعل المستدعى ضدهما وفقا لما ورد أعلاه ينطبق على أحكام المادة المذكورة بكافة عناصرها، فإن مقدمي الاخبار وسندا للمادتين ٢٥ و٢٦ من قانون اصول محاكمات جزائية، نخبر نيابتكم العامة العسكرية عن الجرائم التي أقدم المستدعى ضده على ارتكابها، والمعاقب عليها في المادة ٣١٧ من قانون العقوبات، طالبين من نيابتكم الموقرة في حال ارتأت توافر عناصر الجرم المشار اليه أعلاه، التفضل باتخاذ القرار بإحالة إخبارنا أمام المرجع المختص ليصار الى محاكمتهما وادانتهما وفقا للأصول».

«نداء الوطن» أمام «المطبوعات» في ١٠ ت١

أعلن مكتب الوزير والنائب السابق بطرس حرب الذي يتولى الدفاع في قضية «نداء الوطن» عن أن «محكمة المطبوعات برئاسة القاضي رفول بستاني حددت تاريخ ١٠ تشرين الاول الثانية عشرة ظهرا موعدا للبدء بمحاكمة جريدة نداء الوطن ورئيس تحريرها بشارة شربل ومديرها المسؤول جورج برباري».

اقتصاد

الحريري في مؤتمر النهوض بالزراعة: لاستراتيجية زراعية شاملة

اختتم رئيس مجلس الوزراء سعد الحريري مؤتمر النهوض بالزراعة في لبنان بحوار مع المشاركين في حضور وزير الزراعة د. حسن اللقيس ومدير عام الوزارة لويس لحود وحشد من المشاركين وجلهم من مسؤولين وممثلي نقابة وتعاونيات زراعية وخبراء ومزارعين.

وأجاب الرئيس الحريري على مجموعة متنوعة وواسعة من الأسئلة وعد خلالها بوضع استراتيجية زراعية شاملة وتناول موضوع الزراعة بشكل عام فأشار إلى غياب الاستراتيجيات الواضحة للزراعة وتطرق إلى موضوع الاتفاقيات الحرة وقال أنه يمكن تعديلها ولكن المهم قبل التعديل أن يتمكن لبنان من تحسين انتاجه ليتمكن من تصدير هذه المنتجات بمواصفات دولية. وقال: أن هناك اجتماعات تتم مع الوزارة ومنظمة الفاو والبنك الدولي لوضع استراتيجية كاملة لقطاع الزراعة في ضوء توصيات ماكنزي. وشدد على النقص الحاصل في القطاع الزراعي لجهة البنية التحتية من طرق وكهرباء وقال أن برنامج «سيدر» كفيل بمعالجة هذا النقص من حيث أنه يوفر حلولاً متكاملة لكافة القطاعات ولأمد طويل. أما لجهة مسح الأراضي فقال أن هناك مشروع يتم درسه مع وزارتي الزراعة والمالية.

وقد وعد الرئيس الحريري في رده على المتسائلين بأن هذا المؤتمر هو خطوة أساسية لخلق فسحة حوار بين جميع المعنيين من مسؤولين وقطاع زراعي ومزارعين من أجل وضع استراتيجية زراعية شاملة تجيب على كل هذه الأسئلة. وقال: نحن نعترف أن الدولة مقصرة لجهة القطاع الزراعي لكنه وعد بإنجاز هذه الاستراتيجية في وقت قريب جداً.

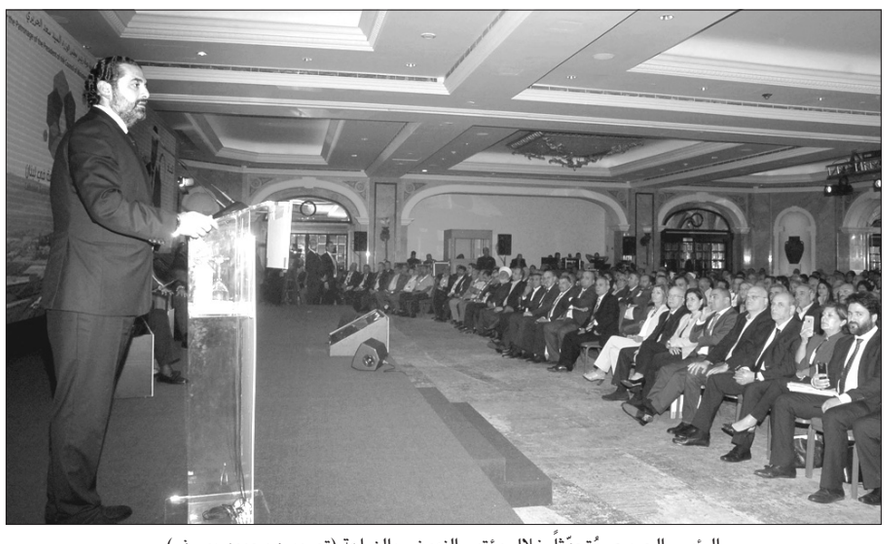

الرئيس الحريري مُتحدّثاً خلال مؤتمر النهوض بالزراعة (تصوير: محمود يوسف)

المؤتمر

وكان عقد أمس في بيروت مؤتمر «النهوض بالزراعة في لبنان»، برعاية الرئيس الحريري وقد مثله وزير الزراعة الدكتور حسن اللقيس، في حضور ٤٠٠ مشارك تقدمهم وزراء ونواب ومسؤولون، بالإضافة إلى الخبراء والهيئات الزراعية والشركات المتخصصة وغيرهم من المعنيين بتطوير القطاع الزراعي.

ونظم المؤتمر وزارة الزراعة والمكتب الاقتصادي لرئاسة مجلس الوزراء والاتحاد العام للنقابات الزراعية في لبنان واتحاد غرف التجارة والصناعة والزراعة في لبنان، بالتعاون مع «مجموعة الاقتصاد والأعمال».

وتحدث في الافتتاح نائب الرئيس التنفيذي لـ«مجموعة الاقتصاد والأعمال» فيصل أبو زكي، رئيس الاتحاد العام للنقابات الزراعية يوسف محيي الدين، رئيس اتحاد غرف التجارة والصناعة والزراعة (وزير الاتصالات) محمد شقير، وزير الاقتصاد والتجارة منصور بطيش، وزير الصناعة وائل أبو فاعور ووزير الزراعة ممثلا راعي المؤتمر.

أبو زكي

وقال أبو زكي: إن أحد الرهانات الأساسية في مجال تعزيز إنتاجية الاقتصاد اللبناني ونموه هو، من دون شك، إحياء الاقتصاد الزراعي وتوفير الحوافز لإستقطاب الإستثمارات وإدخال التقنيات الحديثة وتعزيز تنافسية المنتجات اللبنانية في الأسواق الخارجية.

محيي الدين

وتوقع محيي الدين أن يخرج المؤتمر بتوصيات تشكل ورقة عمل للقطاع، وخصوصا أن معنا اليوم ممثلين لنحو ٧٦ تعاونية زراعية و٢٧ نقابة زراعية إضافة الى عشرات المهندسين والاتحاد العام للنقابات الزراعية والاتحاد العام للتعاونيات.

شقير

من جهته قال الوزير شقير: مؤتمرنا يكتسب أهمية خاصة، لأنه يتزامن مع الجهود التي يبذلها أركان الدولة وخصوصا الحكومة ورئيسها سعد الحريري لانقاذ الوضعين المالي والاقتصادي، بحيث بات القطاع الزراعي يشكل إحدى الدعائم الاساسية للنهوض. من هنا فإن المسؤوليات مضاعفة للخروج بتوصيات واضحة وقابلة للتطبيق.

بطيش

وقال الوزير بطيش: «لا استقرار بعيدا من محورية قطاعات الإنتاج، ولا نمو وازدهار وبحبوحة من دون أن نعيد الإعتبار إلى زراعتنا وصناعتنا وسياحتنا والخدمات المتميزة بجودتها ونوعيتها وفرادتها وقيمتها المضافة العالية. لقد أهمل القطاع الزراعي طويلا تحت أعذار شتى حتى بات يسهم بأقل من ٣ بالمئة من إجمالي الناتج المحلي». أضاف: «لنا في دراسة ماكينزي خارطة طريق يمكن الإرتكاز عليها ووضع آليات عملية لتنفيذها.

ابو فاعور

ثم تحدث الوزير أبو فاعور عن «الظروف الاقتصادية التي أثبتت أن الاعتماد على القطاعات الخدمية والريعية لم تؤد إلى أي نتيجة»، وعرض «بعض الأرقام على الميزان التجاري مدى السنوات القليلة الماضية»، مستنتجا منها أن «الواردات تزيد بوتيرة عالية، بينما ثمة نمو في الصادرات على رغم المعوقات».

اللقيس

بدوره قال الوزير اللقيس: كلنا أمل ان نخرج من هذا المؤتمر، بتوصيات جريئة، تطرح افكارا بسيطة في بنيتها، وجذرية في فاعليتها، تصب في مصلحة الزراعة في لبنان، تعزز الشراكة بين القطاعين العام والخاص، وتستقطب التمويل من المستثمرين، والجهات الدولية المانحة. إن القطاع الزراعي في لبنان، لم يأخذ الإهتمام الذي يستحق، وهو يعاني معوقات بنيوية مزمنة، والتي تستدعي معالجة مختلفة، تحدد مكامن الخلل، وتقترح الحلول الملائمة وهذا يتطلب رؤية واضحة، وقرارات جريئة.

لا exchange في المصارف بعد اليوم

عزة الحاج حسن شيباني:

تتفاقم أزمة شح الدولار في البلد، وتدور كـ«كرة ثلج» من قطاع إلى آخر، حتى بات تسعير الدولار لدى الصيارفة يفوق معدّله الرسمي بنسب عالية، نتيجة ارتفاع الطلب على العملة الخضراء بشكل غير مسبوق من قبل العديد من القطاعات المستوردة.

انسجاماً مع إجراءات مصرف لبنان المركزي الهادفة الى تخفيف الطلب على الدولار وحثّ اللبنانيين على التعامل بالليرة اللبنانية لتفادي انخفاض احتياطاته الأجنبية، عمدت المصارف التجارية الى اتخاذ إجراءات ووضع قيود على عملية التداول بالعملة الاجنبية وقنّنت عمليات سحبها الى مستويات متدنية من شأنها أن تحافظ على سيولة المصارف من جهة وتردع بعض الزبائن عن المتاجرة بالدولار بين المصارف والصيارفة.

وعمدت غالبية المصارف، إن لم نقل جميعها، الى وقف عمليات تحويل الليرة الى دولار (exchange) عبر الصراف الآلي ATM كما علّقت عملية إيداع الدولار الكاش في الـ ATMتجنّباً لسحب الدولار من قبل الزبائن وبيعه الى الصرافين، فالمصارف مُلزمة بتسعير الدولار بحسب سعر صرف الدولار الرسمي، المتراوح في الوقت الراهن بين الـ١٥٠٧ ليرة و١٥١٧ ليرة، ما يعني أنّ سحب الدولار عبر الصراف الآلي ATM أو الأونلاين يتم وفق السعر الرسمي له، وهو ما دفع بالعديد من الزبائن إلى تعمّد إيداع الأموال أونلاين بالليرة اللبنانية، وسحبها لاحقاً الدولار ومن ثم بيعه إلى الصرافين بأسعار تتراوح بين ١٥٤٠ و١٥٧٠ ليرة للدولار الواحد.

من هنا علّقت المصارف عملية تحويل الليرة الى دولار عبر عمليات السحب الآلي ومن بين تلك المصارف بنك لبنان والمهجر (blom bank) وبنك عودة audi وغيرهما من المصارف، فلا إمكانية لسحب الدولار من حساب معنون بالليرة.

مصارف عديدة اعتمدت أساليب أخرى في عملية تقنين صرف الدولار منها بنك SGBL الذي يمنع زبائنه من سحب الدولار بأي حال، وإن كان من حسابات بالدولار. مصارف أخرى واجهت أزمة شح الدولار القائمة في البلد بتعليق عمليات السحب بالدولار الأميركي بشكل تام، ومنها من حصر عملية سحب الدولار فقط بزبائنه وحاملي البطاقات العائدة له، ضمن سقوف محددة. ومنها أيضاً من يمنع زبائنه من تحويل حساباتهم من الليرة الى الدولار كـFNB فرست ناشيونال بنك على سبيل المثال.

المصارف أرادت بإجراءاتها تلك ان تضع حدّاً لتسرّب الدولار من صناديقها لصالح الصرافين والزبائن الساعين الى تحقيق ارباح فلم تكتف بتعليق عمليات السحب بالدولار بل عمد بعضها الى خفض سقوف التحويلات من الليرة إلى الدولار وبالعكس من ١٠ آلاف دولار إلى ٥٠٠٠ آلاف دولار ومنها بنك لبنان والمهجر، كما عمد بنك البحر المتوسّط bank med الى تقنين عمليات الإيداع بالعملة الأجنبية أيضاً إذ خفض مستوى الإيداع بالدولار عبر الصراف الآلي من ٥٠٠٠ دولار يومياً الى ١٠٠٠ دولار.

أمّا في ما خص إيداع شيك معنون بالليرة اللبنانية في حساب معنون بالدولار فعمد بنك البحر المتوسط وغيره من المصارف الى تعليق هذه العمليات كلياً وبهذه الحالة يضطر الزبون الى فتح حساب بالليرة كي يودع الشيك.

وتردّد مؤخّراً أن بنك عودة علّق عملية الإقراض لشراء سيارة (car loan) بشكل كلّي، ومن المتوقّع أن يتمدّد هذا الإجراء إلى باقي المصارف، وذلك باعتبار أن هذا القرض مُلزم أن يكون بالدولار وليس بالليرة إذ إن شركات السيارات كافة لا تستوفي ثمن سياراتها بالعملة المحلية.

الهيئات الإقتصادية: القطاع الخاص ينهار

عقدت الهيئات الاقتصادية اللبنانية إجتماعاً برئاسة رئيسها الوزير محمد شقير في مقر غرفة بيروت وجبل لبنان، وبمشاركة أعضاء الهيئات، تم خلاله بحث الأوضاع العامة في البلاد مع بدء مناقشة مشروع موازنة الـ٢٠٢٠، واستباقاً لأي حلول قد تأتي على حساب الاقتصاد والقطاع الخاص.

وأصدرت الهيئات بياناً أبدت فيه تخوفها من مسلسل التراجعات التيتصيب كافة مفاصل الاقتصاد الوطني من دون استثناء، معتبرة ان هذه الأزمة العميقة والخطرة لم يمر فيها لبنان بتاريخه.

وفي ضوء الوقائع المسجلة والتي باتت واضحة للعلن والتي يعيش على ايقاعها السلبي كل اللبنانيين بمختلف فئاتهم، دعت الهيئات السلطة السياسية لأن يكون لديها الجرأة في الدخول على الملفات الأساسية ذات التأثير السلبي الكبير على الوضعين المالي والاقتصادي، واتخاذ اجراءات جذرية لمعالجتها.

وأعلنت عن أن «القطاع الخاص الذي يمثل ثلاثة ارباع المجتمع اللبناني هو الآن ينهار مثل حجارة الدومينو، كما ان الاقتصاد الحقيقي والقطاعات الانتاجية تحتضر، في حين لا يوجد مبادرات جدية في الأفق».

وإذ اشارت الى ان القطاع الخاص سلف الدولة والاقتصاد الكثير من خلال الزيادات الضريبية الهائلة التي فرضت عليه منذ العام ٢٠١٧، شددت على ان العلاج الحقيقييكمن في إعادة هيكلة القطاع العام وخفض نفقاته، وهذا الموضوع يجب ان يكون على رأس أولويات السلطة، فضلا عن وقف التهريب، وإنهاء الاقتصاد غير الشرعي ومعالجة ملف الكهرباء ومكافحة الفساد.

واتهمت الهيئات الاقتصادية الطبقة السياسية بالتقصير بالقيام بالعلاجات الفعلية والجريئة، خصوصاً لجهة اصلاح القطاع العام والكهرباء، وهي اجراءات تحدثت عنها جهات دولية عدة من صندوق النقد الدولي وصولا الى الرئيس الفرنسي ايمانويل ماكرون خلال لقائه مع رئيس مجلس الوزراء سعد الحريري مؤخرا.

وأكدت ان حجم القطاع العام هو أصل البلاء، وأن إزالة الورم فيه هو أمر لا مفر منه، لأنه يشكل ممراً الزامياً للاصلاح وإعادة البلد الى طريق التعافي والنهوض» والا سيطيح بما تبقى من اقتصاد وطني.

وختمت الهيئات الاقتصادية بيانها بإعلان رفضها المطلق لزيادة الاعباء الضريبية على المؤسسات، والمطالبة بالغاء الضرائب الجائرة. وأبقت اجتماعاتها مفتوحة لمواكبة التطورات واتخاذ المواقف المناسبة منها.

لحود التقى الحريري والسعودي وجال على منطقة تعمير - عين الحلوة

صيدا - سامر زعيتر:

زار المدير العام للمؤسّسة العامة للإسكان روني لحود مدينة صيدا، حيث التقى رئيسة «كتلة المستقبل النيابية» النائب بهية الحريري ورئيس بلدية صيدا المهندس محمد السعودي، ترافقه رئيسة مكتب الاسكان في صيدا المهندسة حنان جلال الدين ورئيس مصلحة التنفيذ نزيه الموسوي.

الحريري

النائب الحريري استقبلت لحود في مجدليون بحضور مستشار النائب الحريري للشؤون الهندسية المهندس مازن صباغ والمحامي حسن شمس الدين، حيث اطلع لحود النائب الحريري على آلية ووتيرة تقديم طلبات الحصول على سندات الملكية العائدة لبيوت التعمير والمية ومية وصيدا القديمة تمهيدا لتسليمها لمستحقيها بعد إنجاز وإصدار ٣٤٠٠ سند حيث بلغ عدد الطلبات المقدمة للحصول على هذه السندات حتى الآن نحو ٤٠٠ طلب.

كما جرى البحث في خطوات ما بعد اصدار السندات حيث اكدت النائب الحريري ان الخطوة التالية بالنسبة للتعمير هي اعادة تأهيل والنهوض بهذه المنطقة وتنميتها، وتعويض اهلها وقاطنيها الإهمال والغبن الذي لحق بهذه المنطقة جراء الاجتياحات والحروب والأوضاع الأمنية التي شهدتها في الماضي.

من ناحيته، اشار لحود الى ان زيارته الى صيدا في جزء منها ميدانية لمنطقة تعمير عين الحلوة وتعمير المية ومية للإطلاع عن كثب على واقعهما واحتياجاتهما ولرؤية ما يمكن القيام به بهذا الخصوص.

جولة ميدانية

وقام السعودي ولحود بجولة ميدانية على منطقة التعمير - عين الحلوة في صيدا وذلك للإطلاع على أوضاع المنطقة بعد إنجازمشروع إصدار نحو ٣٥٠٠ سند تمليك للمنازل التي تم تشييدها عقب الزلزال الذي ضرب صيدا عام ١٩٥٦ في التعمير وصيدا القديمة والميه وميه.

ورافق السعودي ولحود في الجولة الميدانية رئيس مصلحة التنفيذ في المؤسسة نزيه الموسوي ورئيسة مكتب الاسكان في صيدا المهندسة حنان جلال الدين وسليم ضاهر، ومستشار النائب بهية الحريري للشؤون الهندسية مازن الصباغ، وعضوا المجلس البلدي محمد القبرصلي ومحمد البابا، ورئيس المصلحة الهندسية في بلدية صيدا المهندس الدكتور زياد الحكواتي، ورئيس فرق الطوارئ البلدية أحمد قاسم.

وقد خصصت الجولة للإطلاع على أوضاع منطقة التعمير - عين الحلوة والعقارات المستفيدة من مشروع السندات.

وسبق الجولة لقاء مشترك في مكتب المهندس السعودي في القصر البلدي حضره أيضا المستشار القانوني للبلدية المحامي حسن شمس الدين.

النائب الحريري مستقبلة لحود

لحود

وإثر اللقاء أدلى المهندس لحود لافتا إلى أن الزيارة هي للاطلاع على العقارات التي اصبحت ملك المؤسسة العامة للاسكان، لافتاً الى أن الإنجاز هو الأهم برغم من أنه كان يفترض إصدار السندات من ٦٣ عاما، ولكن هناك ظروف حالت دون ذلك. واليوم تحقق هذا الأمر بفضل جهود الجميع، وإستصدرنا القوانين المرعية لهذا الإنجاز. هناك ٤٠٠ عائلة تقدمت بطلبات تمليك ولديها عقود بيع سابقة، وأنا هنا أجدد الدعوة للجميع من أجل تقديم طلباتهم باسرع وقت لان الامور الادارية ستأخذ من ٣ الى ٤ اشهر لتكون صدرت بالجريدة الرسمية وتأكدنا من جميع التفاصيل وتصبح السندات باسماء الاشخاص المستحقين وعندهم عقود بيع سابقة وبموجب القانون ٥٢٥ الصادر العام ٢٠٠٣.

السعودي

من ناحيته، نوّه المهندس السعودي بزيارة وجولة المدير العام روني لحود والوفد المرافق وقال اريد ان اشكره لأنه بذل مجهودا جبارا حيث تمكنا من أن نصل الى نتيجة ٣٥٠٠ سند موجودين اقول مبروك لاصحاب الملك وان شاء الله تتم على خير.

«رجال وسيدات الأعمال»: لإلغاء الضرائب الجمركية

زمكحل مجتمعاً بأعضاء مجلس إدارة التجمع

اجتمع مجلس إدارة تجمّع رجال وسيدات الأعمال اللبنانيين في العالم برئاسة الدكتور فؤاد زمكحل، وفي حضور أعضاء مجلس الإدارة والمجلس الاستشاري. وبحث المجتمعون في الأوضاع الاقتصادية الصعبة التي تمر بها الشركات اللبنانية في لبنان والمنطقة، خصوصاً ندرة السيولة الموجودة في الشركات وديونها المتراكمة، وشح العملات الأجنبية، كما دار النقاش حول مشروع موازنة العام ٢٠٢٠.

وجاء في البيان الصادر عن الاجتماع: «إننا نسمع شعار محاربة الفساد وضبط المرافئ والمرافق الجوية، البحرية والبرية منذ عقود، من دون أي نتيجة تذكر. لذا نقترح إزالة كل الضرائب الجمركية واستبدالها بالضريبة على القيمة المضافة TVA فقط، مقسومة الى ٣ أقسام: ضريبة منخفضة جدا على السلع الضرورية، ضريبة متوسّطة على السلع الأقل ضرورة، وضريبة أعلى على السلع الكمالية».

واعتبر أنّ «إزالة الضرائب الجمركية ستكون أهم سلاح لمكافحة الفساد والحد من التهريب والاقتصاد الأسود، كما أن الموازنة هي بالفعل رؤية واستراتيجية وخطة عمل، وليست شعارات انتخابية أو سياسية».

وختم: «إنّ الموازنة هي عمل مشترك بين كل الأطراف، وتضافر جهود الجميع من أجل المصلحة العامة، وليست منصة للتجاذبات وتصفية الحسابات السياسية والحزبية الضيقة».

سلامة: سننظّم تمويل استيراد مواد بالدولار

أعلن حاكم مصرف لبنان رياض سلامة في بيان، عن أنّه «سيصدر تعميماً يوم الثلاثاء المقبل، يُنظِّم فيه تمويل استيراد القمح والدواء والبنزين بالدولار الأميركي.

وذلك بعد مراجعة فخامة رئيس الجمهورية ودولة رئيس مجلس الوزراء ومعالي وزير المالية والوزراء المختصين».

الريجي ضبطت مصنوعات تبغية مُهرّبة

واصلت إدارة حصر التبغ والتنباك اللبنانية «الريجي» جهودها لمكافحة التهريب، إذ نفذ جهاز مكافحة التهريب التابع لها حملة مداهمات في مناطق برج حمود والاشرفية والحمراء، ضبط بنتيجتها كميات كبيرة من المصنوعات التبغية المهربة والتنباك المعسل والسيجارة الإلكترونية.

وبلغت قيمة الغرامات على المخالفين ملايين الليرات اللبنانية، وسطرت محاضر ضبط بهم اودعت القضاء المختص.

انتخابات عمالية

حدّد المجلس التنفيذي لاتحاد النقابات المتحدة للمستخدمين والعمال في لبنان موعداً لإجراء انتخابات عامة لإثني عشر عضواً في مبنى الإتحاد العمالي العام - كورنيش النهر، وذلك يوم الجمعة ١١ تشرين الأول ٢٠١٩ من الساعة الحادية عشرة والنصف ولغاية الثانية عشرة والنصف ظهراً.

اعتصامان للناجحين في «الخدمة المدنية» والمُستأجرين القدامى تزامنا مع الجلسة التشريعية

بالتزامن مع عقد الجلسة التشريعية في مجلس النواب، نفذت لجنة الدفاع عن حقوق المستأجرين في لبنان وعدد كبير من المستأجرين اعتصاما في ساحة رياض الصلح بالتزامن مع عقد جلسة مجلس النواب، وانضم الى المعتصمين عضو اللقاء الديموقراطي النائب بلال عبدالله.

كما نفذ ناجحو مجلس الخدمة المدنية، اعتصاما في وسط بيروت تحت عنوان «اقتراحك ما بيقطع» رفضا لمشروع قدمه تكتل «لبنان القوي» يرمي الى إسقاط حقهم بالتوظيف.

وتلا رئيس اللجنة كاسترو عبدالله بيانا جدد فيه «المطالبة بوقف العمل بالقانون التهجيري الاسود وباعادة العمل بالقانون ٩٢/١٦٠»، مشيرا الى «رفض كل التهويل من قبل السماسرة والشركات العقارية والمصارف على المستأجرين»، وحملهم «المسؤولية في حال تعرض اي مستأجر للضغوط من قبلهم».

وطالب المجلس النيابي «بتحمل المسؤولية واعادة العمل بالقانون القديم، لحين ايجاد خطة سكنية شاملة تنصف صغار المالكين والمستأجرين القدامى».

ودعا كاسترو الى اعتصام عند الخامسة من بعد ظهر يوم غد الخميس في شارع الحمرا قرب محلات «ريد شو»، وفي الوقت نفسه في طرابلس في ساحة عبد الناصر.

من جهته، أسف النائب عبدالله «لعدم وجود خطة اسكانية جديدة في البلد، ووضع قانون الايجارات الجديد دون تضمينه هذه الخطة»، وقال: «حتى القروض التي كانت تعطى من المؤسسة الوطنية للاسكان توقفت منذ سنتين بسبب طمع بعض المصارف، التي لا تزال تعرقل القروض الاسكانية لذوي الدخل المحدود ومن ضمنهم المستأجرون القدامى».

وأعلن عن أن الموضوع الاجتماعي الاسكاني يعنينا بالعمق كحزب تقدمي اشتراكي واللقاء الديموقراطي، ولن نكون الا منحازين للفئة المحرومة، فئة ذوي الدخل المحدود، وان يصب التشريع في اطار انساني اجتماعي يحفظ مصلحة الجميع».

وختم: «للمالكين حق ايضا، ولكن على المشرع والقانون ان يحميا الجميع، والدولة مسؤولة عن صياغة خطة اسكانية تترافق مع تنفيذ القانون اذا استمر او يجب تعديله».

في المقابل، أكد رئيس تجمع مالكي الأبنية المؤجرة في لبنان جوزيف زغيب، خلال اعتصام نفذ أمام مدخل شارع المصارف في وسط بيروت، أن «الرسالة الأساسية التي نريد توجيهها هي عدم المس بقانون الإيجارات الذي استمر ٢٥ سنة مناقشة ودرساً وقطع على المجلس الدستوري ثلاث مرات. كفى احتلال منازلنا من دون دفع المستحقات»، مضيفاً: «مع ابتداء عمل اللجان، توتر الأغنياء لأن معظمهم يحتلون منازلنا. عليهم الخروج منها ولن نقبل بعد اليوم احتلال أملاكنا على حسابنا».

وأشار الى أن «عدد المستأجرين حسب معلومات وزير المال ٦٥ ألفاً يشملون الأجانب والأغنياء وعشرات الآلاف من الفقراء الذين نرفض المساس بهم. والصندوق أصبح حقيقة ونافذاً بحيث يوجد ٢٠٠ مليار ليرة»، معتبراً أن «المالك هو الذي عمّر لبنان وقوة القانون والقضاء فوق كل قوة».

من اعتصام المستأجرين في ساحة رياض الصلح (تصوير: طلال سلمان)

«هالفيني» تزور غرفة طرابلس

هالفيني في غرفة الشمال

استقبل رئيس غرفة طرابلس والشمال توفيق دبوسي، ممثلاً بالدكتور مدير حاضنة أعمال الغرفة (بيات) فواز حامدي، العضوة في برلمان توماس تاون في فيكتوريا / أستراليا بروني هالفيني، بحضور الدكتور محمد شمسين، ووفد ضم أعضاء في الجالية اللبنانية في أستراليا.

تمحور اللقاء حول شروحات قدمها الدكتور حامدي تناول فيها «مرتكزات الإستراتيجية الإقتصادية الإنمائية التي وضعها الرئيس دبوسي، والتي تهدف الى وضع لبنان على خارطة جذب الإستثمارات اللبنانية والعربية والدولية لاسيما اللبنانيين المنتشرين في مختلف بلدان العالم»، وقد إستأثر «مشروع التطوير الإقتصادي الوطني في لبنان من طرابلس الكبرى، بجانب واسع من الشروحات».

وأوضح الحامدي أن مشروع التطوير الإقتصادي الوطني «يشكل منظومة إقتصادية متكاملة تأخذ بعين الإعتبار روابط التوسعة لكل من مرفأ طرابلس والمنطقة الإقتصادية الخاصة ومطار الرئيس رينيه معوض على طول واجهة بحرية مملوكة بغالبيتها من الدولة اللبنانية وتمتد من ميناء طرابلس حتى منطقة القليعات في محافظة عكار وتجعل من لبنان محوراً وحاجة إستثمارية من طرابلس الكبرى».

بلديات

ملف صيانة وتأهيل الأنفاق في بيروت على طاولة المجلس البلدي

المعارضون يطالبون بمناقصة جديدة وشفّافة توفر الملايين على خزينة البلدية

كتب يونس السيد:

يطل من جديد ملف تأهيل وصيانة الأنفاق في بيروت على طاولة مجلس بلدية بيروت في جلسة المجلس البلدي المقررة الخميس المقبل وهو بند خلافي شهد في المرحلة السابقة تبايناً في الآراء ومشادات كلامية بين رئيس المجلس البلدي ونائبه وانقسام بين الأعضاء حوله وتطيير نصاب جلسات المجلس البلدي والتي استدعت تدخلات سياسية لرأب الصدع وإجراء مصالحة بين الرئيس ونائبه في لسان جورج برعاية وزيري الاتصالات محمّد شقير والداخلية ريّا الحسن.

وضع الملف على جدول الاجتماع يطرح تساؤلات هل تمّ إيجاد صيغة توافقية لتمريره أم أن الأمور ما تزال على حالها؟

وهل ستشهد الجلسة فصلاً خلافياً حول هذا الملف؟

أوساط بلدية أكدت لـ«اللواء» ان ملف تأهيل وصيانة انفاق بيروت والبالغ عددها ١٢ نفقاً ما يزال مدار خلاف وتباين لأن السعر الذي وضعه الاستشاري والمقدر بحوالى ١١ مليون دولار «ملغوم» وفضفاض وليس كل الأنفاق تحتاج إلى تأهيل حيث ان بعضها تمت صيانتها وتأهيلها والبعض الآخر جديد ومسافة اجتيازه قصيرة وأن المبالغة في تأهيله بإنارة (LED) غير واقعي ولا يخدم الهدف.

وأوضحت المصادر البلدية: انه في الاجتماع (الخلوة) الذي جرى برعاية وزيرة الداخلية والبلدية ريّا الحسن لبحث أسباب تعثر انطلاق المشاريع المقررة لبيروت جرى التطرق إلى ملف الأنفاق من قبل أحد أعضاء المجلس البلدي وكان من بين الطروحات إعادة إطلاق مناقصة جديدة تحقق خفضاً وتوفيراً لصالح خزينة بلدية بيروت، لأن السعر الذي وضعه الاستشاري المكلف ليس مقدساً وأن السعي للإبقاء على هذه المناقصة وتخفيض الكلفة بنسبة ٥٪ ليس الحل المنشود لتبديد الشكوك.

وختمت المصادر البلدية: على بلدية بيروت بسلطتيها التقريرية والتنفيذية ان تملك الجرأة وتطلق مناقصة جديدة شفافة تعتمد على التجزئة والتفصيل أي احتساب كلفة تأهيل وصيانة كل نفق على حدة وتقييم مشروع التأهيل على أساس الحاجة وليس عدد الأنفاق مجتمعة، مشددة على ان بناء الثقة بين أعضاء المجلس البلدي واعتماد التشاور والتوافق أولوية مطلوبة وإن السير بتسجيل النقاط واعتماد المشاريع بالتصويت أكان بالاكثرية أو الأقلية أسلوب لا يخدم مصالح العاصمة وأبناءها والذين يتطلعون إلى مجلس بلدي متجانس يحافظ على خزينة البلدية ويحقق للعاصمة نهضتها وانمائها.

فهل ينجح المعارضون في تصحيح الخلل، أم أن تجربة نفق وجسر سليم سلام ستتكرر في تلزيم الأنفاق الأخرى في بيروت؟

نفق سليم سلام: هل ستتكرر التجربة في الأنفاق الأخرى؟

مساعدات مالية لجمعيات بيروتية..

تضمن جدول اعمال جلسة المجلس البلدي غداً بنداً بإقتراح إعطاء مساعدات لبعض الجمعيات والمؤسسات الخيرية البيروتية وهي: جمعية الشباب العربي في لبنان، رابطة أهالي رأس النبع الاجتماعية، الجمعية الإسلامية للخدمات الإنسانية والاجتماعية، جمعية العمل للخدمات الاجتماعية الإنسانية، هيئة انماء الطريق الجديدة، الجمعية الطبية الإسلامية، جمعية قوت القلوب للبر والاحسان.

تنظيف السواحل والجبال في «اليوم العالمي»

للسنة الثانية على التوالي، وليوم كامل، شارك لبنان في إحدى أكبرِ الأنشطة المدنية التي تنظّم على صعيدٍ دوليّ بمناسبة «اليوم العالمي لتنظيف الأرض»، برعاية وزارة البيئة وبالتعاون مع مركز الأمم المتحدة للإعلام في بيروت، حيث نظّمت جمعيّة «الغرفة الفتيّة الدوليّة» حملات تنظيف في ١٢ موقع مختلف في لبنان.

وتوجه مئات المتطوعين لتنظيف سواحل لبنان وجباله في مناطق مختلفة ومنها: عرمون، كسروان، كيفون، الشوف، سن الفيل، هلالية، رويسة البلوط، زحلة، تربل، بعلبك، كفرعبيدا وعكار.

وشددت غنى بو شقرا، المديرة الوطنية للمشروع، على أهمية مكافحة رمي النفايات بشكل عشوائيّ واعتماد ممارسات مستدامة في حياتنا اليومية، كما أشادت مديرة مركز الأمم المتحدة للإعلام في بيروت، مارغو حلو بالتعاون المستمر للمركز مع الغرفة الفنيّة الدوليّة وشدّدت على أهميّة الحفاظ على البيئة وتنفّس الهواء النظيف ..، وبدورها، عبّرت إحدى المتطوّعات لتنظيف منطقة الهلالية، ميرا يزبك عن سعادتها بالمشاركة ولفتت «كيف أنّ هذا المشروع عزّز العمل الجماعي في قريتنا».

اليوم العالمي للتنظيف هو نتيجة لمبادرة تطوعية ضخمة سمّيت «Let's Do It!» والتي بدأت في إستونيا في عام ٢٠٠٨ عندما قام ٥٠،٠٠٠ متطوع - أي ٤٪ من عدد السكان - بتنظيف ١٠٠٠٠ طن من النفايات المرميّة عشوائيّاً في خمس ساعات فقط. إعتبر المسؤولون أن تلك المبادرة وفّرت على الحكومات المحلية ثلاث سنوات من العمل و٢٢,٥ مليون يورو. سرعان ما انتشرت الفكرة على نطاقٍ عالميّ وأصبحت أكبر نشاط مدنيٍّ دولي ينظّم على صعيد العالم ...

متطوّعون في «اليوم العالمي لتنظيف الأرض»

لقاء تعارف بين المولى وسفير إندونيسيا

النبطية - سامر وهبي:

استقبل محافظ النبطية القاضي محمود المولى في مكتبه في السراي الحكومي في النبطية، السفير الاندونيسي هاجريانتو طهاري وزوجته، مع وفد ضم: الملحق السياسي بريما اميليا، والملحق الاقتصادي ريسباتي اندرياني، ومساعد الملحق السياسي محمد لوهان، ومساعد الملحق الاقتصادي محمد أحمد، وسكرتيرة السفير لينا أيوب.

وقال المولى: «إن هذه الزيارة تعني لنا الكثير أولا من خلال الاستفادة من النشاط الاندونيسي اقتصاديا، كما الاستفادة من التعاون الجاري بين تجار لبنان وصناعة اندونيسيا وازدهارها»، آملاً أنْ «يسير لبنان على الخطى التي مشتها اندونيسيا حتى تمكنت من الخروج من أزمتها الاقتصادية»، ومتمنياً على السفير الاندونيسي «تكرار زياراته للجنوب والنبطية لأنك حريص على العلاقة خصوصا مع تجار الجنوب الذين عانوا وما زالوا على خط الخطر من العدو الاسرائيلي الذي لا يعرف السلام ولا ينوي الإلتزام بأي هدف من أهداف الامم المتحدة».

كما شكر المولى اندونيسيا على «مشاركتها في «اليونيفل»، منوّهاً بأداء الكتيبة الاندونيسية.

بدوره، قال السفير الاندونيسي: «إن الهدف من زيارته للنبطية هو التعارف والتقرب من المحافظ المولى»، لافتا الى أنه كان قد زار «النبطية في العاشر من محرم للتعرف عن قرب على كيفية إحياء هذا اليوم من قبل السكان».

وفي الختام، قدّم المولى درعاً للسفير الاندونيسي.

دورة حول الإدارة المالية للبلديات في زحلة

مشاركون في دورة «الإدارة المالية للبلديات» - زحلة

زحلة - ابراهيم الشوباصي:

تُعقد في «قصر بلدية» زحلة دورة تدريبية تمتد على مدى ثلاثة أيام، حول «الإدارة المالية للبلديات» تنظمها: جمعية «المدن المتحدة في لبنان»، المكتب التقني للبلديات بالتعاون مع معهد باسل فليحان الإقتصادي ووزارة المالية، ومع المديرة العامة للإدارات والمجالس المحلية في وزارة الداخلية، بهدف مواكبة البديات اللبنانية ودعمها وتعزيزها من خلال بناء القدرات، وتشبيك المنتخبين والفنيين البلديين.

يدور برنامج الدورة حول ثلاثة محاور تتوزع على أيامها الثلاثة، فيتناول اليوم الأول كيفية إعداد الموازنة وربطها بخطة عمل البلدية، وموضوع الواردات البلدية، واليوم الثاني يتناول الاطار القانوني والمؤسسي الذي يحكم النفقات العامة في لبنان، والإجراءات السابقة للتلزيم، ويبحث اليوم الثالث في المحاسبة الإدارية، المحاسبة المالية، وكيفية تنظيم وارسال الحسابات.

مهدت لهذه الورش جلسة إفتتاح شارك فيها: فاتن ابو حسن المديرة العامة للإدارات والمجالس المحلية في وزارة الداخلية، جنان الدويهي رئيسة قسم التدريب في معهد باسل فليحان المالي والإقتصادي .. كما شارك في جلسة الإفتتاح الدكتور بشير عضيمي رئيس جمعية المدن المتحدة، ورئيس بلدية زحلة اسعد زغيب، وعرضت المداخلات للمعوقات والصعوبات التي تواجه العمل البلدي بشكل عام، وللإجراءات والتطلعات التي تحسن من أداء هذا العمل، من خلال المشاركة في ورشة لتحديث قوانين البلديات، والى الإقتراحات المعدة لتحسين أداء البلديات على كافة الصعد، ومن ضمنها تحقيق اللامركزية الادارية...

وفقا للعضيمي فإن «هذه الدورة تعنى بتدريب المسؤولين عن الميزانية العامة والمحاسبة والإدارة المالية في البلديات، وهي تشمل في زحلة ٤٥ متدربا من منطقة البقاع، من حاصبيا وشبعا حتى بعلبك ..».

الطقس إلى تحسّن.. والحرائق تتواصل

وكأنّها حالة من التضاد بين الأجواء المناخية التي بدأت تميل إلى وجهها الخريفي، فيما الحرائق نتيجة ارتفاع الحرارة في محلة ما مصحوبة بزيادة في النفايات، في ظل ازدياد في سرعة الرياح، لا تزال على حالها أو حتى تزيد في مناطق دون أخرى.

□ ففي جونيه، أخمد عناصر من الدفاع المدني حريقا شب في كرم من العنب وأشجار مثمرة في يحشوش - كسروان، وحالت سرعة تدخّل العناصر دون امتداد النيران الى الأحراج المجاورة.

□ كما شبَّ حريق كبير داخل مكب للنفايات في بلدة اميون الكورة، وحضر على الفور عناصر الإطفاء في الدفاع، وعملوا على مدار ٥ ساعات لإخماده، في ظل تصاعد الدخان الأسود بشكل كبير في المكان.

□ وفي محلة المصلى في خراج بلدة شربيلا اندلع حريق، امتدت نيرانه لتطال الاراضي المشتركة بين شربيلا وبلدة عين تنتا، وأتى على مساحات واسعة من الاراضي الحرجية والعشبية وبساتين الزيتون وبات يهدد المنازل ومزارع تربية الدواجن.

□ أما في بلدة ضهر نصار في عكار فأتى حريق على مساحة من الأرض العشبية اليابسة وامتد ليطال مساحة من أشجار السنديان، وتوجه على الفور عناصر ومتطوعو مركز حلبا الإقليمي للدفاع المدني الى مكان الحريق، وعملوا على تطويقه وإخماده قبل تمدده الى الأراضي المجاورة. كما شب حريق آخر في بلدة خربة داوود، إلتهم مساحة من الأرض العشبية وعمل عناصر ومتطوعو الدفاع المدني في مركز البيرة على إخماده.

□ وفي بلدة بيت لهيا - قضاء راشيا الوادي، شب حريق هائل وامتد الى الجهة الجنوبية المحيطة بمنطقة التل، حيث اتى على مساحات واسعة مزروعة بالزيتون والتين والكرمة. وهرع الى المكان بعد مناشدات الاهالي فرق الدفاع المدني والجيش اللبناني وقوى الامن لمنع توسع رقعة الحريق الذي هدد المنازل في منطقة التل.

□ إلى ذلك، توقعت دائرة التقديرات في مصلحة الارصاد الجوية في ادارة الطيران المدني ان يكون طقس اليوم (الأربعاء) قليل الغيوم الى غائم جزئيا من دون تعديل يذكر في درجات الحرارة، مع بقاء ظهور الضباب على المرتفعات. وكما في النشرة الآتي: الحال العامة طقس مستقر يسيطر على الحوض الشرقي للبحر الابيض المتوسط، أما طقس (الخميس)، فيكون قليل الغيوم الى غائم جزئيا من دون تعديل يذكر في درجات الحرارة، مع بقاء ظهور الضباب على المرتفعات.

إعلانات رسمية ومبوبة

إعلام تبليغ
الموضوع: تبليغ

تدعو وزارة المالية- مديرية المالية العامة- المصلحة المالية الإقليمية في محافظة لبنان الشمالي - دائرة خدمات المكلفين، المكلفين الواردة أسماؤهم في الجدول أدناه للحضور إلى مركز الدائرة الكائن في مبنى مالية لبنان الشمالي - طرابلس - التل لتبلغ البريد المذكور تجاه اسم كل منهم خلال مهلة ثلاثين يوماً من تاريخ نشر هذا الإعلام، وإلا يعتبر التبليغ حاصلاً بصورة صحيحة بعد إنتهاء مهلة المراجعة المشار إليها أعلاه، علماً أنه سيتم نشر هذا الإعلام على الموقع الإلكتروني الخاص بوزارة المالية:

اسم المكلف	رقم المكلف	رقم البريد المضمون
مسعود كميل طربية	1774613	RR193956607LB
نعمات محمد دهني	1576698	RR193956638LB
عبد الله صالح محمد الجمعه	2215118	RR193956765LB
شركة تريبولي فود كورت ش.م.ل	3232188	RR193956955LB
ايليانا ايلي الكفوري	2427713	RR193957032LB
زينب هاني عباس	1266002	RR193957222LB
ايليانا ايلي الكفوري	2427713	RR193960853LB
ماري لطيف حداد	2183328	RR193961607LB
سمير جوزاف سيده	918448	RR193963687LB
انطونيو حميد فرنجية	1560614	RR193963996LB
حميد سعيد فرنجية	804199	RR193964002LB

تبدأ مهلة الاعتراض المحددة بشهرين من اليوم التالي لتاريخ التبليغ.
رئيس المصلحة المالية الاقليمية في مالية لبنان الشمالي
وسيم مرحبا / (التكليف 1449)

إعلام تبليغ
الموضوع: تبليغ

تدعو وزارة المالية- مديرية المالية العامة- المصلحة المالية الإقليمية في محافظة لبنان الشمالي - دائرة معالجة المعلومات، المكلفين الواردة أسماؤهم في الجدول أدناه للحضور إلى مركز الدائرة الكائن في مبنى مالية لبنان الشمالي - طرابلس - التل لتبلغ البريد المذكور تجاه اسم كل منهم خلال مهلة ثلاثين يوماً من تاريخ نشر هذا الإعلام، وإلا يعتبر التبليغ حاصلاً بصورة صحيحة بعد إنتهاء مهلة المراجعة المشار إليها أعلاه، علماً أنه سيتم نشر هذا الإعلام على الموقع الإلكتروني الخاص بوزارة المالية:

اسم المكلف	رقم المكلف	رقم البريد المضمون
سوزي كوورك كوك كشيشيان	1089973	RR193956301LB
جمال فؤاد بيطار	597305	RR193956315LB
فداء عبد الرحمن علوان	41776	RR193957338LB
فؤاد يوسف غصن	592207	RR193957806LB
توفيق اسعد الشالوحي	226739	RR193957868LB
رولا مراد المراد	1133407	RR193957871LB
احمد رهيف الشعار	306648	RR193962222LB
عبد القادر مصطفى عباس	602626	RR193962236LB
رامي جورج كرم	254202	RR193962307LB
وانيس ديب شلالا	286271	RR193962355LB
تريزا يعقوب السقال	201010	RR193962372LB
امل جرجس غنطوس	45737	RR193963863LB
انطوان نعيم شاهين	2790665	RR193963894LB
محمد باسم بكري عبدالحي	51665	RR193963948LB

تبدأ مهلة الاعتراض المحددة بشهرين من اليوم التالي لتاريخ التبليغ.
رئيس المصلحة المالية الاقليمية في مالية لبنان الشمالي
وسيم مرحبا / (التكليف 1449)

إعلام تبليغ
الموضوع: تبليغ

تدعو وزارة المالية- مديرية المالية العامة- المصلحة المالية الإقليمية في محافظة لبنان الشمالي - دائرة الالتزام الضريبي، المكلفين الواردة أسماؤهم في الجدول أدناه للحضور إلى مركز الدائرة الكائن في مبنى مالية لبنان الشمالي - طرابلس - التل لتبلغ البريد المذكور تجاه اسم كل منهم خلال مهلة ثلاثين يوماً من تاريخ نشر هذا الإعلام، وإلا يعتبر التبليغ حاصلاً بصورة صحيحة بعد إنتهاء مهلة المراجعة المشار إليها أعلاه، علماً أنه سيتم نشر هذا الإعلام على الموقع الإلكتروني الخاص بوزارة المالية:

اسم المكلف	رقم المكلف	رقم البريد المضمون
جوزيف إلياس إلياس	1320819	RR193952534LB
عزيزه البير نعمه	336928	RR193952769LB
اسعد ياسر الحريري	739937	RR193952980LB
شركة أي اند إس العالمية ش م م	2678658	RR193953693LB
غسان مفيد حيدر	53037	RR193954858LB
حنا جرجس عيد	41450	RR193954875LB
أشرف محمد المواس	1848825	RR193955005LB
محمود محمد قبيطر	1428374	RR193956195LB
هشام محمد قبيطر	888045	RR193956200LB
باسم احمد قبيطر	1531188	RR193956213LB
ايمان عبد الغني قبيطر	778945	RR193956227LB
زينة احمد قبيطر	1459326	RR193956235LB
سوسن احمد قبيطر	1531194	RR193956244LB
نوال نجيب بخاش	241795	RR193957001LB
شارلي جميل العلم	2156354	RR193957085LB
ارماندو يوسف صهيون	778109	RR193957182LB
جمال عبد الحميد جباضو	208673	RR193957219LB
ميشال جبر دعبول	510328	RR193957474LB
مارون نسيم الطرازي	2775838	RR193957531LB
مخائيل حسيب زكزك	2380592	RR193957718LB
سميركو ش.م.م.	2118786	RR193960031LB
دانيال جان لطوف	3336507	RR193960059LB
احمد خضر حلوم	477603	RR193961125LB
يوسف عمر عبده	788777	RR193961978LB
فرح فوزي الولي	1449849	RR193962491LB
نهى فرج الصمد	1810070	RR193962505LB
أيمن محمود غسان الطباع	2132681	RR193962514LB
رباب خليل حطيط	600780	RR193962528LB
نبيل موسي نصر	343945	RR193962531LB
شادي طه درويش	2395247	RR193962545LB
خالد عبد الكريم زكريا	426870	RR193962559LB
ريتا هنري فاخوري	466955	RR193962562LB
محمود مصطفى طبو	1594109	RR193962655LB
عبد الكريم خليل زاهر	207515	RR193962664LB
خالد علي اسعد	308198	RR193962681LB
عامر احمد حمود	1315329	RR193962695LB
محسن سعيد الطبيش	1481859	RR193962704LB
ماريو فارس فارس	144473	RR193962718LB
وسيم احمد الفلو	539643	RR193962735LB
نينا ابراهيم طنوس	175673	RR193962749LB
ماريا دولوريس لورين حلال	467457	RR193962752LB
جورج الياس الاحمر	170228	RR193962766LB
نالي حازم قليمة	1449403	RR193962770LB
رفقا منصور دوميط	2023735	RR193962797LB
يحي مرعي مرعي	2978835	RR193962806LB
فيفيان موريس العلم	2722246	RR193962810LB
فخر الدين بطرس كيروز	2482985	RR193962837LB
حسام حسين ملص	821792	RR193962908LB
عمر محمد قويدر	1599639	RR193962911LB
محمد خالد العلي	2779900	RR193962939LB
منى منتهى نواف المصطفى	2557830	RR193962942LB
مروان محمد الحداد.	2792601	RR193962956LB
حسان محمد علي البزي	1937032	RR193962960LB
طلال احمد اليخني	1403826	RR193962973LB
مروان غازي العلي	2797159	RR193962987LB
بشرى عطفت نحاس	2824740	RR193962995LB
عبد الله محمد مخيبر	2395535	RR193963007LB
عمر بهجت نحاس	900828	RR193963015LB
ميلاد سركيس خطار	2467236	RR193963024LB
محمود يوسف معاز	2753595	RR193963038LB
شركة المتوسط للمحروقات ش م م	322435	RR193963510LB
Batroun food court bfc s.a.r.l	3206466	RR193963713LB

تبدأ مهلة الاعتراض المحددة بشهرين من اليوم التالي لتاريخ التبليغ.
رئيس المصلحة المالية الاقليمية في مالية لبنان الشمالي
وسيم مرحبا / (التكليف 1449)

إعلام تبليغ
الموضوع: تبليغ

تدعو وزارة المالية- مديرية المالية العامة- المصلحة المالية الإقليمية في محافظة لبنان الشمالي - دائرة الاعتراض والاستئناف، المكلفين الواردة أسماؤهم في الجدول أدناه للحضور إلى مركز الدائرة الكائن في مبنى مالية لبنان الشمالي - طرابلس - التل لتبلغ البريد المذكور تجاه اسم كل منهم خلال مهلة ثلاثين يوماً من تاريخ نشر هذا الإعلام، وإلا يعتبر التبليغ حاصلاً بصورة صحيحة بعد إنتهاء مهلة المراجعة المشار إليها أعلاه، علماً أنه سيتم نشر هذا الإعلام على الموقع الإلكتروني الخاص بوزارة المالية:

اسم المكلف	رقم المكلف	رقم البريد المضمون
خالد سعد الله عوض	242960	RR193957050LB
محمد هيسم شبو	3479205	RR193957253LB
شركة غران - با - gran pa ش.م.م.	2179808	RR193957908LB
عبد الجليل محمد مرعي	1241812	RR193958228LB
محمد محي الدين العيلة	278931	RR193960796LB
كروة CARWA sarl	2192930	RR193963608LB
محمد عمر الشيخ	1364983	RR193963700LB

تبدأ مهلة الاعتراض المحددة بشهرين من اليوم التالي لتاريخ التبليغ.
رئيس المصلحة المالية الاقليمية في مالية لبنان الشمالي
وسيم مرحبا / (التكليف 1449)

إعلان بيع عقاري بالمزاد العلني
صادر عن دائرة تنفيذ طرابلس
رقم التنفيذ: 2017/47 وارد
طالب التنفيذ: بنك البركة ش.م.ل. - وكيله المحامي جوزف خوري الحلو
المنفذ عليهما: هيثم وفادي عدنان الحلاب - وشركة الحلاب التجارية
المستند التنفيذي: استنابة من دائرة تنفيذ بيروت رقم 2014/1209
تاريخ قرار الحجز: 2016/8/13
تاريخ تسجيله: 2016/8/22
تطرح هذه الدائرة للبيع بالمزاد العلني كامل المقاسم /2/ من العقار رقم /684/ منطقة التل، وذلك وفقاً لمندرجات دفتر الشروط المنظم بتاريخ 2018/2/19 وهو عبارة عن مخزن ضمنه بيت خلاء.
قيمة التخمين: /164500/د.أ.
بدل الطرح: ستة أعشار التخمين /98700/د.أ.
مكان المزايدة: دائرة تنفيذ طرابلس - قصر العدل - غرفة الرئيس باسم نصر.
الزمان: بتمام الساعة 12:00 الخميس الواقع في 2019/10/31.
شروط المزايدة: من يرغب بالإشتراك بالمزايدة عليه أن يتخذ مقاماً له ضمن نطاق هذه الدائرة وأن يدفع بدل الطرح المقرّر قبل مباشرة الجلسة بموجب شيك مسحوب على مصرف لبنان باسم رئيس دائرة تنفيذ طرابلس، وعليه زيادة عن الثمن دفع رسوم التسجيل ورسم الدلالة.
رئيس القلم

الجمعية التعاونية الزراعية العامة في صيدون م.م 1/29
دعوة لحضور جمعية عمومية عادية
يدعو مجلس الإدارة جميع الأعضاء المنتسبين للتعاونية لحضور جمعية عمومية عادية تعقد الساعة 14.00 من يوم السبت الواقع في 2019/10/26 وذلك في قاعة الكنيسة على جدول أعماله ما يلي:
1- الاستماع إلى تقريري مجلس الإدارة ولجنة المراقبة.
2- تصديق الحسابات والميزانية وإعطاء مجلس الإدارة براءة ذمة عن أعماله.
في حال عدم اكتمال النصاب القانوني تعقد جلسة ثانية في نفس المكان والتوقيت بتاريخ 2019/10/27 ويكون النصاب بمن حضر.
رئيس مجلس الإدارة
شربل يوسف جرجي الخوند

إعلان
صادر عن دائرة تنفيذ صيدا برئاسة القاضي راني صادق بالمعاملة التنفيذية رقم 2018/1104 لبيع العقار رقم /609/ عنقون بالمزاد العلني.
المنفذ: جميل صبحي قرقماز، وكيله المحامي حسين صبحي قرقماز.
المنفذ عليهما: فتحية محمد محمود يوسف، ونجوى بديع فرحات.
السند التنفيذي: حكم محكمة بداية الجنوب رقم 2018/227 تاريخ 2018/11/1 المتضمن إزالة الشيوع في العقار رقم 609/عنقون، وبيعه بالمزاد العلني.
تاريخ تبليغ الإنذار: 2019/3/4
تاريخ محضر الوصف: 2019/4/30
وتاريخ تسجيله: 2019/6/7
محتويات العقار رقم 609/عنقون:
هو عبارة عن قطعة أرض بعل سليخ.
مساحته: 2353 م.م
حدوده: شمالاً: العقار رقم 608، جنوباً: العقار 592، شرقاً: العقارين 617 و618، غرباً: العقار 592.
بدل التخمين: 2400 سهماً: 47060/د.أ.
بدل الطرح: 2400 سهماً: 47060/د.أ.
موعد المزايدة ومكانها: نهار الثلاثاء الواقع في 2019/11/26 الساعة العاشرة صباحاً، أمام رئيس الدائرة على الراغب في الشراء أن يودع بإسم رئيس دائرة التنفيذ في صيدا قبل المباشرة بالمزايدة في صندوق الخزينة أو في أحد المصارف المقبولة من الدولة مبلغاً موازياً لبدل الطرح أو أن يقدم كفالة مصرفية تضمن هذا المبلغ، وأن يتخذ محل إقامته مختاراً له في نطاق الدائرة وإلا اعتبر قلم الدائرة مقاماً مختارا له، وعلى المشتري إيداع كامل الثمن والرسم والدلالة خلال ثلاثة أيام من تاريخ صدور قرار الإحالة وإلا تعاد المزايدة بالعشر على مسؤوليته.
رئيس القلم/ أحمد عبد الله

إعلان
صادر عن المحكمة الشرعية السنية في بيروت غرفة فضيلة القاضي الشيخ محمد محمود نقري
إلى مجهولة المقام:
ايستر لامبريني فارونوس
صدر عن هذه المحكمة حكم قضى بإقرار الطلاق بين محمد سامر محمد تيسير رباطه اللبناني الجنسية وبين ايستر لامبريني فارونوس الأميركية الجنسية رقم جواز سفرها 006633672 أساس ١٩٨٣ سجل ١٩٨٣ تاريخ ٢٤ أيلول ٢٠١٩، إذا لم تحضري أو ترسلي وكيلاً عنك أو لم تبدي معذرة مشروعة تعتبرك المحكمة مبلغة أصولاً ويجري بحقك الايجاب الشرعي والقانوني.
وكتب في ٢٠١٩/٩/٢٤
رئيس قلم المحكمة الشرعية السنية في بيروت
أحمد زياد الكعكي

إعلان دعوة
تدعو محكمة صيدا الشرعية الجعفرية المدعى عليها ميشابيلا فيورتيا من التبعية الألمانية المجهولة محل الإقامة للمثول أمامها بدعوى إثبات طلاق مقدمة من المدعي بلال حسين دبوس وذلك الساعة العاشرة صباح يوم الاثنين ٢٨-١٠-٢٠١٩ وفي حال التخلف يعتبر قلم هذه المحكمة مكاناً صالحاً لإبلاغها جميع الأوراق بما فيها الحكم القطعي.
رئيس قلم محكمة صيدا الشرعية الجعفرية
الشيخ حسن خروبي

إعلان
من أمانة السجل العقاري في بعبدا
طلب ناظم خليل العبد طاهر سندي ملكية بدل ضائع للعقارين ٣١/٩٦ A حارة حريك و٢٦/١٩٩ A برج البراجنة.
للمعترض المراجعة خلال ١٥ يوماً
أمين السجل العقاري
في بعبدا/ نايفة شبو

إعلان
من أمانة السجل العقاري في عاليه
طلب نزيه سعيد صعب بصفته الشخصية سند تمليك بدل ضائع للعقار ٣٠٣ دير قوبل.
للمعترض المراجعة خلال ١٥ يوماً
أمين السجل العقاري
في عاليه/ ليليان داغر

إعلان
من أمانة السجل العقاري في بعبدا
طلب شفيق محمد علي المسكي سند ملكية بدل ضائع للعقار ٤/٨٥٨، ٥، ٨، ١٢، ١٧، ١٩ الشياح.
للمعترض المراجعة خلال ١٥ يوماً
أمين السجل العقاري
في بعبدا/ نايفة شبو

إعلان
من أمانة السجل العقاري في بعبدا
طلب محمد وعلي فضل حرب سندي ملكية بدل ضائع للعقار ٢٨٠٦ قسم ١٠ برج البراجنة.
للمعترض المراجعة خلال ١٥ يوماً
أمين السجل العقاري
في بعبدا/ نايفة شبو

إعلان
من أمانة السجل العقاري في بعبدا
طلب يوسف سالم حنا أحد ورثة ملكه حنا سعد الله سندات ملكية بدل ضائع عن حصتها في العقارات ٣٣٨، ٣٤٣، ٤٩٢، ٥٠٠، ٢٤٤٣، ٢٥٢٧، ٢٨٤٤، ٢٩٤٢، ٢٩٤٨ صليما.
للمعترض المراجعة خلال ١٥ يوماً
أمين السجل العقاري
في بعبدا/ نايفة شبو

مفقود

هربت الأثيوبية
HAWI ALEMU MERDASA
من منزل مخدومها، فمن يجدها الاتصال: 71/847144

هربت الأثيوبية **Bizunesh Tehone Shiferaw** من منزل مخدومها، فمن يجدها الاتصال: 03/396390

هربت الخادمة **KALOKOH RUGIATU** من سير اليون من منزل الدكتور رفيق جمال في الغازية، فمن يجدها الاتصال: 03/240810

وفيات

بمزيد من الرضى والتسليم ننعى إليكم المرحوم بإذن الله تعالى فقيدنا الغالي
الحاج محمد رستم جمعة
(أبو عماد)
والدته: المرحومة عفيفة رضوان
أرملته: الحاجة وفيقة عبد الرحمن المعبي
أولاده: الحاج المهندس عماد زوجته الحاجة إيمان الأبيض، السيد عفيف زوجته أندي أوتاري، الحاج الدكتور توفيق زوجته إلهام الأحدب
إبنته: الحاجة غنوة جمعة
شقيقه: المرحوم عفيف جمعة
إخوته: المرحوم توفيق رستم جمعة زوجته المرحومة عريفة نعمان، المرحوم محي الدين جمعة زوجته حليمة رضوان الدنا
شقيقاته: المرحومة الحاجة فوزية جمعة، المرحومة عفت جمعة زوجة محمود علم الدين وأمينة جمعة
إخته: المرحومة حفيظة جمعة زوجة المرحوم عبدالله الدح
أحفاده: محمد عماد جمعة زوجته بانا مملوك، مازن عماد جمعة زوجته ميس عمران، عمرو توفيق جمعة، رغيد توفيق جمعة، نورة عفيف جمعة، ياسمين عفيف جمعة، أحمد عفيف جمعة، غادة رمضان زوجة الدكتور عبد الرحمن الحوت، قمر رمضان وزينة رمضان
صلّي على جثمانه الطاهر يوم الثلاثاء ٢٤ أيلول ٢٠١٩، حيث ووري الثرى في جبانة الباشورة. تقبل التعازي في الثاني والثالث للرجال والنساء يومَيّ الأربعاء والخميس في ٢٥ و٢٦ أيلول في قاعة عزت الجارودي - الباشورة/ مقابل الإطفائية، وذلك من الساعة الثالثة عصراً لغاية الساعة السابعة مساء.
للفقيد الرحمة ولكم الأجر والثواب
إنَّا لِلّهِ وَإنَّا إلَيْهِ رَاجِعون
الرَّاضون بَقضَاء اللهِ وقدره:
آل جمعة، المعبي، علم الدين، الدح، نعمان، رضوان الدنا، جمال الدين، دمشقية، الأبيض، الأحدب، أوتاري، رمضان، مملوك، عمران، حمد، بدوي، صعب وأنسباؤهم

ابن الفقيدة خليل زوجته ميراي فينان وعائلتهما
ابنتاها: ميريم زوجة جو عازار وعائلتهما
جوزيان زوجة مايك هندي وعائلتهما
وأنسباؤهم في الوطن والمهجر ينعون فقيدتهم الغالية المأسوف عليها المرحومة
ماي متري فاضل
أرملة المرحوم موسى خليل قشيشو
تقبل التعازي اليوم الأربعاء ٢٥ أيلول ٢٠١٩ في صالون الكاتدرائية من الساعة الحادية عشرة قبل الظهر ولغاية السادسة مساءً. والخميس ٢٦ منه في صالون كنيسة القديسين الرسولين بطرس وبولس، قرنة شهوان، من الساعة الحادية عشرة قبل الظهر ولغاية الساعة السادسة مساءً.

اللجنة الدستورية أبصرت النور لكن إنتهاء النزاع السوري ما زال بعيداً

آليات عسكرية أميركية خلال الدورية في محيط بلدة تل أبيض (أ ف ب)

رغم اعلان الأمين العام للأمم المتحدة أنطونيو غوتيريش امس الاول تشكيل لجنة دستورية تضمّ ممثلين عن الحكومة والمعارضة والمجتمع المدني في سوريا، بعد أشهر طويلة من المشاورات، إلا أن إحلال السلام لا يزال، وفق محللين، بعيد المنال.

وبعد أكثر من ثماني سنوات من حرب مدمرة أودت بحياة أكثر من ٣٧٠ ألف شخص، من المنتظر أن تبدأ هذه اللجنة عملها في الأسابيع المقبلة، وسط تباين كبير في وجهات نظر طرفي النزاع إزاء صلاحياتها والمنتظر منها.

وتتألف اللجنة التي أثارت تسمية أعضائها خلافات بين دمشق والأمم المتحدة على مدى أشهر، من ١٥٠ عضواً.

خمسون منهم اختارتهم دمشق، وخمسون اختارتهم المعارضة، بينما اختارت الأمم المتحدة الخمسين الآخرين، من خبراء وممثلين عن المجتمع المدني.

وقال غوتيريش للصحافيين في مقرّ الأمم المتحدة في نيويورك أمس الاول «أعتقد بشدّة أنّ تشكيل لجنة دستورية يتولّى السوريون أنفسهم تنظيمها وقيادتها يمكن أن يشكّل بداية طريق سياسي نحو حلّ» النزاع المستمر منذ العام ٢٠١١.

ولم تنجح الأمم المتحدة التي عقدت جولات محادثات متتالية بين وفدي الحكومة والمعارضة في جنيف منذ العام ٢٠١٦ في التوصل إلى تفاهم يمهّد لتسوية النزاع، جراء الخلاف على مصير الرئيس السوري بشار الأسد الذي تتمسك المعارضة بتنحيه، بينما تعتبر دمشق أن الموضوع غير مطروح للبحث.

وبدءاً من العام ٢٠١٧، طغت محادثات أستانا برعاية روسيا وايران، حليفتي دمشق، وتركيا الداعمة للمعارضة على مسار جنيف.

وانبثق عن اجتماع عقد تحت مظلتها في منتجع سوتشي مطلع العام ٢٠١٨ اقتراح روسي بتشكيل لجنة دستورية مهمتها «صياغة اصلاح دستوري يسهم في التسوية السياسية التي ترعاها الأمم المتحدة».

وتتباين قراءة كل من الحكومة السورية والمعارضة لمهام هذه اللجنة، اذ تحصر دمشق صلاحياتها بنقاش الدستور الحالي، بينما تقول المعارضة إن الهدف منها وضع دستور جديد للبلاد.

ويقول المستشار الخاص لدى معهد مونتني في باريس ميشال دوكلوس، الذي شغل منصب سفير فرنسا لدى دمشق إن الأسد «في موقع قوة ويوعز له الروس القيام ببعض الخطوات (على غرار اللجنة الدستورية) لكنه قاوم رغبتهم هذه على مدى أشهر».

ويرى أن الأسد «يحتفظ بإمكانية عرقلة استمرار العملية. وفي غضون ذلك ستكون هناك انتخابات... وسيُعاد انتخابه في العام ٢٠٢١ في حال لم يتغير شيء».

وتأمل الدول الغربية أن يمهد تشكيل اللجنة الطريق لإجراء انتخابات حرة ونزيهة، وأن يسمح لملايين اللاجئين السوريين، وكثيرون منهم معارضون للأسد، بالعودة إلى بلدهم. لكن محللين يقولون إنه من غير المرجح أن يوافق الأسد على أي شيء قد يهدد موقفه وموقعه.

ويرجّح الباحث في المجلس الأوروبي للعلاقات الخارجية جوليان بارنز-دايسي أن «الحكومة السورية ستواصل بلا شك إعاقة هذه العملية»، مضيفاً «يجب علينا ألا نتوقع تسوية سياسية عادلة أو اصلاحات جوهرية من جانبها». ورحبت دمشق بتشكيل اللجنة.

وقال وزير الخارجية السوري وليد المعلم، وفق ما نقلت وكالة الأنباء السورية الرسمية عنه امس الاول إنه «جرى الاتفاق على كل تفاصيل هذه اللجنة، وذلك بفضل مواكبة وتوجيهات» الأسد «طوال ١٨ شهراً من المحادثات».

ونقلت صحيفة الوطن المقربة من دمشق في عددها أمس إن «سوريا فرضت رؤيتها في ما يتعلق بتشكيل اللجنة الدستورية وآليات وإجراءات عملها» بعدما كانت محل خلاف طيلة الأشهر الماضية.

من جهتها، أعلنت هيئة التفاوض السورية الممثلة لأطياف واسعة من المعارضة في الخارج، في بيان امس، أنها «غير غافلة عن أي عراقيل قد يضعها النظام في وجه عمل اللجنة»، آملة أن تشكل «بوابة لمناقشة باقي مضامين» قرار مجلس الأمن رقم ٢٥٥٤ الصادر العام ٢٠١٥ والمتعلق بالتوصل إلى تسوية سياسية في سوريا.

وكتب عضو هيئة التفاوض هادي البحرة على تويتر تعليقاً على تشكيل اللجنة أن «احياء العملية السياسية نقطة انطلاق»، لافتاً إلى «تحديات جديدة يتعين مواجهتها وصولاً الى التطبيق الكامل لقرار مجلس الأمن رقم ٢٢٥٤».

وإذا كانت دمشق وهيئة التفاوض المعارضة هما الحاضران الأبرز على طاولة نقاشات اللجنة الدستورية المرتقبة، فإن الإدارة الذاتية الكردية التي تسيطر على مناطق واسعة في شمال وشرق سوريا هي أكبر الغائبين.

واعتبرت الإدارة الذاتية أمس الاول أن «إقصاءها» عن اللجنة بمثابة «إجراء غير عادل».

(أ ف ب)

دوريات أميركية - تركيّة مشتركة في سوريا

سيّرت الولايات المتحدة وتركيا دورية ثانية مشتركة في شمال شرق سوريا امس كجزء من الخطط لإقامة منطقة «آمنة»، وفق وزارة الدفاع التركية. وعبرت أربع مدرعات الحدود للانضمام إلى القوات الأميركية في سوريا، بحسب ما ذكرت وكالة الأناضول، لتسيير دوريات في محيط بلدة تل أبيض.

وقالت الوزارة أنه تم أيضا نشر طائرات مسيرة. وتوصّلت واشنطن وأنقرة إلى اتفاق الشهر الماضي لإقامة منطقة آمنة بين الحدود التركية والمناطق السورية شرق نهر الفرات الخاضعة لسيطرة وحدات حماية الشعب الكردية.

وتم تسيير أول دورية من هذا النوع في الثامن من أيلول.

(أ ف ب)

إجتماع تشاوري لتنفيذ قرارات قمّة بيروت الإقتصادية

القاهرة - ربيع شاهين

شهدت الأمانة العامة للجامعه العربية أمس انطلاق أعمال الاجتماع التشاوري الأول للمنظمات والاتحادات العربية والإقليمية والدولية لوضع خطة تحرك مشتركة لتنفيذ القرار رقم (٦٤) الصادر عن الدورة الرابعة للقمة العربية التنموية الاقتصادية والاجتماعية والتي عُقدت في بيروت خلال شهر كانون الاول ٢٠١٩.

وذكرت السفيرة هيفاء أبو غزالة الأمين العام المساعد رئيس قطاع الشؤون الاجتماعية أن الاجتماع يعقد في اطار حرص الأمانة العامة على تطوير منظومة التعليم الفني والمهني تنفيذاً لقرار القادة العرب على أكمل وجه ودمج جهود الشركاء والفاعلين في هذا المجال.

وتطرقت أبو غزالة إلى أهمية الاجتماع خاصة في ضوء ما تشهده المنطقة من ازدياد في معدلات البطالة من جهة والعجز الواضح في الكوادر البشرية العاملة في المجال الفني والمهني من جهة أخرى، ومعاناة المنطقة من ادنى مستوى لمعدلات المشاركة في قوة العمل بين اوساط الشباب في كل التخصصات، الامر الذي أدى الى زيادة أعداد البطالة في أوساط الشباب من الذكور والاناث على حد سواء، مما يعوق تحقيق أهداف التنمية المستدامة الذي يتطلب عمالة فنية على مستوى عال وتنظيم فعال للمهن حيث أن الاستثمار في التعليم الفني يحد من البطالة ويزيد من موارد الدولة ويحقق مكاسب انسانية واجتماعية واقتصادية للمواطنين ويؤثر تأثيراً مباشراً على أداء القطاعات الانتاجية والخدمية.

ويشارك في الاجتماع المنظمات والاتحادات العربية المتخصصة ذات الصلة بموضوعات التعليم الفني والمهني، كما يشارك عدد من المنظمات الإقليمية والدولية على رأسها منظمة الأمم المتحدة للتربية والعلم والثقافة اليونيسكو.

تظاهرة جديدة للطلّاب في الجزائر ضد إجراء الإنتخابات

تظاهر نحو ألفي طالب امس بالجزائر العاصمة ضد الانتخابات الرئاسية المقررة في ١٢ كانون الأول والمدعومة من قيادة الجيش.

وبعد التجمع في ساحة الشهداء في وسط العاصمة سار الطلاب نحو ساحة البريد المركزي نقطة التقاء كل التظاهرات منذ انطلاق الحركة الاحتجاجية في ٢٢ شباط.

والمطلب الأساسي للحركة الاحتجاجية هو رحيل كل رموز النظام الذين شاركوا في السلطة خلال العقود الأخيرة قبل إجراء أي انتخابات. وسبق أن ألغيت انتخابات كان حدد موعدها في تموز الماضي بسبب عدم وجود مترشحين. ورغم هذا الرفض فإن الرئيس الانتقالي عبد القادر بن صالح أعلن في ١٥ أيلول أن الانتخابات ستجري في ١٢ كانون الأول.

لكن الطلاب طالبوا مجدّدا الثلاثاء «بضرورة رحيل» كل المسؤولين، خلال تظاهرتهم الحادية والثلاثين التي جرت دون تسجيل حوادث ووسط إجراءات امنية مخفّفة، بحسب مراسل وكالة فرنس برس.

وردّد الطلاب ومعهم أساتذة ومواطنون شعار «لا للانتخابات» و«دولة مدنية وليس عسكرية» في اشارة الى الدور المركزي للجيش في السلطة وإلى الرجل القوي فيها منذ استقالة عبد العزيز بوتفليقة تحت ضغط الشارع، رئيس الأركان الفريق أحمد قايد صالح.

وامس انتقد رئيس أركان الجيش «تعنت بعض الأطراف وإصرارها على رفع بعض الشعارات المغرضة، التي لم يعرها الجيش الوطني الشعبي أي اهتمام وظل ثابتا على مواقفه»، مؤكدا «ألا طموحات سياسية لقيادته» كما جاء في خطاب ألقاه في تندوف (نحو ١٨٠٠ كلم جنوب غرب الجزائر) نشرته وزارة الدفاع عبر موقعها.

كما دعا الجزائريين «إلى التجنّد المكثف حتى يجعلوا» من الانتخابات الرئاسية «نقطة انطلاق لمسعى تجديد مؤسسات الوطن، ويعملوا على إنجاح هذا الاستحقاق...». وبحسب قوله فإن الانتخابات ستجري «في ظروف مغايرة تماما لما سبق من مواعيد انتخابية».

وتحسبا للاستحقاق الرئاسي قام البرلمان بالمصادقة على قانون إنشاء السلطة المستقلة للانتخابات التي تعوض الإدارة في تسيير ومراقبة العملية الانتخابية وكذلك صادق على تعديل قانون الانتخابات. وتم اختيار وزير العدل في عهد بوتفليقة محمد شرفي رئيسا لهذه الهيئة الجديدة.

(أ ف ب)

التحالف: سندافع عن أنفسنا بالعراق

قال التحالف بقيادة الولايات المتحدة، الذي يدعم مهام قتال تنظيم الدولة الإسلامية في العراق، أمس إنه لن يتسامح إزاء أي هجوم على أفراده بعد إطلاق صاروخين على المنطقة الخضراء شديدة التحصين في العاصمة بغداد مساء الاثنين.

وقال التحالف في بيان «لن يتم التسامح بخصوص أي هجوم على الأفراد والمنشآت الأميركية».

وأضاف:«لم يتم قصف أي مرفق أو منشأة مستخدمة من قبل قوات التحالف أو الولايات المتحدة... تحتفظ قوات التحالف بالحق في الدفاع عن نفسها».

ولم تعلن أي جهة مسؤوليتها عن الهجوم.

وقالت أجهزة الأمن العراقية إن أحد الصاروخين سقط في نهر دجلة بينما أصاب الثاني المنطقة الخضراء دون أن يسفر عن أي خسائر بشرية أو مادية.

(رويترز)

بايدن لعزل ترامب بشأن قضية أوكرانيا

أعلن فريق الحملة الانتخابية لنائب الرئيس الأميركي السابق جو بايدن أمس أنّ المرشّح الأوفر حظاً لنيل ترشيح الحزب الديموقراطي إلى الانتخابات الرئاسية في ٢٠٢٠، سيدعو إلى عزل الرئيس دونالد ترامب إذا لم يتعاون الأخير في التحقيقات الجارية في الكونغرس، ولا سيّما بشأن قضية أوكرانيا.

وقال فريق الحملة لوكالة فرانس برس إنّ بايدن «سيدعو ترامب إلى التعاون مع كل الطلبات القانونية العالقة والمتّصلة بالحصول على معلومات -- بشأن مسألة أوكرانيا والتحقيقات الأخرى -- وإذا لم يرضخ ترامب فإنّ الكونغرس لن يجد بدّاً من إطلاق إجراءات عزل» الرئيس.

وأضاف أن بايدن سيقول في خطاب سيلقيه في مدينة ويلمينغتون، معقله في ولاية ديلاوير، إنّ «التجاوزات الأخيرة التي ارتكبها ترامب تتخطى كل تجاوزاته السابقة».

من جهته أعلن ترامب أمس أنّه سمح بنشر فحوى المحادثة الهاتفية التي أجراها مع نظيره الأوكراني فولوديمير زيلينسكي والتي يتّهمه خصومه الديموقراطيون بأنّه ارتكب خلالها تجاوزات.

وقال ترامب في تغريدة على تويتر «أنا الآن في الأمم المتحدة حيث أمثّل بلدنا، ولكنّي سمحت بأن يُنشر غداً (اليوم) المحضر الكامل لمحادثتي الهاتفية مع الرئيس الأوكراني».

(أ ف ب)

وثيقة مكة: الإسلام أمام قضايا العصر

(تتمة المنشور ص١)

انطلاقاً من هذه الثوابت أكدت وثيقة مكة المكرمة على براءة الأديان والفلسفات من مجازفات بعض معتنقيها ومدّعيها، مذكرة بقول رسول الله محمد صلى الله عليه وسلم «انما بعثت لأتمم مكارم الأخلاق».

ودعت الوثيقة الى «رفض العبارات والشعارات العنصرية، والتنديد بدعاوى الاستعلاء البغيضة التي تزيّنها أوهام التفضيل المصطنعة، فأكرم الناس أتقاهم لله. كما ان خيارهم أنفعهم للناس».

وبيّنت الوثيقة ان مكارم الاخلاق تقوم على التعاون من أجل خير الانسان، ومن أجل التصدي للخلل الحضاري الذي يعتبر الارهاب -كما جاء في الوثيقة- فرعاً من فروعه، ونتيجة من نتائجه.

وفي هذا الاطار دعت وثيقة مكة المكرمة الى سنّ التشريعات الرادعة لمروّجي الكراهية والمحرّضين على العنف والارهاب والصدام الحضاري. كما دعت الى مكافحة الارهاب والظلم والقهر ورفض استغلال مقدرات الشعوب وانتهاك حقوق الانسان.

وبرأت الوثيقة الأديان والفلسفات من مجازفات معتنقيها ومدّعيها، وقالت انها « لا تعبّر إلا عن اصحابها، فالشرائع المتعددة تدعو في أصولها الى عبادة الخالق وحده، والتقرب اليه بنفع مخلوقاته، والحفاظ على كرامتهم، وتعزيز قيمهم، والحفاظ على علاقاتهم الأسرية، والمجتمعية الإيجابية».

وحذرت وثيقة مكة المكرمة ايضاً من ظاهرة الاسلاموفوبيا المتضخمة نتيجة عدم المعرفة بحقيقة الاسلام. أو نتيجة سوء معرفة حقيقة الاسلام.

وهذا يعني بموجب ما نصّت عليه الوثيقة ان على المسلمين ان يعملوا جاهدين، ليس فقط على نبذ العنف والكراهية، انما على التعريف بحقيقة الاسلام في سلوكهم ومعاملاتهم، وفي التزاماتهم الأخلاقية. ومن ذلك ما أشارت اليه الوثيقة من احترام الحرية الشخصية مع التأكيد على ان هذه الحرية لا تسوّغ بأي شكل كان، الاعتداء على القيم الانسانية، بما في ذلك، وبل وخاصة، تجاوز حريات الآخرين عند حدود الدستور والنظام.

ومن هنا جاءت دعوة وثيقة مكة في البند ٢١ الى تحقيق معادلة العيش المشترك الآمن بين جميع المكوّنات الدينية والإثنية والثقافية على اتساع الدائرة الانسانية. والى تحقيق المواطنة الشاملة كاستحقاق تمليه مبادئ العدالة الاسلامية لزوم التنوّع الوطني.

ومن هنا أيضاً، اعتبرت الوثيقة الاعتداء على دور العبادة عملاً اجرامياً. ودعت الى مواجهته بكل حزم. كما دعت الى التصدي للأفكار المتطرفة المحفزة عليه.

وشددت على «ان المواطنة الشاملة استحقاق تمليه مبادئ العدالة الاسلامية لعموم التنوع الوطني، يُحترم فيها الدستور والنظام المعبّر عن الوجدان الوطني بإجماعه أو أكثريته، وكما على الدولة استحقاق في ذلك؛ فعلى مواطنيها واجب الولاء الصادق، والمحافظة على الأمن، والسلم الاجتماعي، ورعاية حمى المحرمات والمقدسات، وذلك كله وفق مبدأ الاستحقاق المتبادل، والحقوق العادلة مع الجميع، ومن بينهم الأقليات الدينية والاثنية».

من هنا، تشكل وثيقة مكة المكرمة بنصّها الجريء والواضح والمباشر، وبرمزية مكان وتاريخ صدورها والموقّعين عليها من علماء العالم الاسلامي ومرجعياته، قاعدة أساسية وجوهرية تحدد علاقة المسلمين مع أنفسهم، وعلاقاتهم مع إخوتهم في الانسانية.

إن هذه المبادرة التي اتخذتها رابطة العالم الاسلامي لم تأتِ من فراغ. انها تكمّل، وربما تتوّج، سلسلة المبادرات الاسلامية العديدة الأخرى التي تتلاقى مع وثيقة مكة المكرمة حول مبادئ اسلامية ثابتة وأصيلة، منها ان الانسان مكرّم لذاته الانسانية، ومنها ايضاً ان الاختلافات بين الناس قائمة ومستمرة بإرادة إلهية. وأن الله، والله وحده، يحكم بيننا يوم القيامة في ما كنا فيه مختلفين.

وبالتالي فان احترام الانسان وحقوقه واحترام الاختلافات بين الناس، يعبّران عن احترام الإرادة الإلهية.

هكذا يعلّمنا الاسلام.. وهكذا تقول وثيقة مكة المكرمة.

محمد السماك

عراضة مطالب شعبوية

(تتمة المنشور ص١)

اعترضوا على سحب البند المذكور، ثم ما لبث هذا الاعتراض ان تجدد عند طرح البند السادس المتعلق بإنشاء سد في منطقة الضنية، من دون ان يطلب رئيس الحكومة سحبه اسوة بمشروع المتن، وهنا كان لافتاً دخول وزير الدفاع الياس بو صعب على خط السجال بوصفه نائباً عن المتن، ليرفد مطالعات النائب إبراهيم كنعان المتكررة، والتي طاولت بشكل غير مباشر صلاحيات رئيس الحكومة، الذي ترجم غضبه من هذا الكلام بخروجه من الجلسة، اعتراضاً على مواقف كنعان وبو صعب، خاصة وأن على الأخير ان يتضامن مع رئيس حكومته لا ان يغرد ضده.

لكن وزير المال علي حسن خليل وعدداً من النواب لحقوا بالرئيس الحريري إلى الصالون المحاذي للقاعة العامة لتهدئته، غير ان القاعة كانت تشهد اشتباكاً كلامياً بين النائب كنعان ونائب «المستقبل» محمّد الحجار الذي أثاره انسحاب رئيس الحكومة من القاعة، فوجه كلامه إلى كنعان متهماً اياه بالتعدي على صلاحيات رئيس الحكومة، وخاطبه بنبرة عالية طالباً منه السكوت والخروج من القاعة، وهو ما استوجب رداً مماثلاً من كنعان وقال للحجار: «نحن لا نعتدي على صلاحيات أحد، وهيدا مش تعاطي ولغة التعالي ما بتمشي معنا».

وهنا دخل الرئيس برّي على الخط، بعدما استفزه اعتراض كنعان على طلب رئيس الحكومة استرداد المشروع المتعلق بالمتن، وقال موجهاً حديثه إلى كنعان قائلاً: «بعد ناقص تاخدولي صلاحياتي».

وأضاف برّي بلهجة جازمة: «من حق رئيس الحكومة سحب أي مشروع قانون كونه يمثل الحكومة مجتمعة، مثلما أمثل انا مجلس النواب مجتمعاً، واصفاً كلام كنعانه بأنه «غير دستوري».

شعبوية مكشوفة

وكان لافتاً أيضاً ما أعلنه نائب رئيس المجلس ايلي الفرزلي، الذي هو عضو تكتل «لبنان القوي» معبتراص ان ما قاله زملاءه في الكتلة ممارسة غير دستورية، وان حق رئيس الحكومة في سحب أي مشروع قانون هو حق مقدس، وان هذا الأمر لا نقاش فيه».

واعتبرت مصادر وزارية الضجيج السياسي الذي حاول النائب كنعان في المجلس النيابي خلال الجلسة وبعدها ومحاولاته إظهار الحكومة وكأنها تعطل عمدا بعض المشاريع المقررة لمنطقة المتن، ليس صحيحا ولايتطابق مع الواقع، بل يهدف الى تحقيق شعبوية مكشوفة، لانه من حق الحكومة سحب اي مشروع قانون لاتتامن الأموال اللازمة له، وكون المشاريع المطروحة لا يوجد تمويل لها فمن البديهي التريث باقرارها في الوقت الحاضر.

أما إذا كان النائب كنعان يريد تمويلها من خلال الاستدانة من السوق بفائدة تقارب ١٥ بالمائة وتكلفتها ماية مليون دولار فهذا يرتب اعباء كبيرة على الخزينة وزيادة الدين العام، في حين يتحفنا يوميا بنظرياته وحرصه على تخفيض العجز في الموازنة، فكيف يوفق كنعان بين تضارب مواقفه ومطالبته بالاستدانة، بينما يمكنه الانتظار قليلا من الوقت ريثما يتامن المبلغ المطلوب من اموال لائحة المشاريع المدرجة في «سيدر» وهذا أفضل للجميع وبدون اللجوء إلى مثل هذه العراضات الاعلامية التي لا تقدم ولا تؤخر شيئا.

إسقاط اقتراح باسيل

وإذا كان الرئيس برّي ومعه عدد من النواب قد نجحوا في نزع فتيل الاشتباك المتشعب، وعودة الجلسة إلى مسارها التشريعي، غير ان أجواء التوتر بقيت حاضرة، وترجمت في العديد من المحطات الكلامية في أثناء مناقشة بنود جدول الأعمال، حيث لوحظ إسقاط صفة المعجلة عن اقتراح القانون الذي كان تقدّم به الوزير جبران باسيل ومعه نواب تكتل «لبنان القوي» بإلغاء الفقرة الأخيرة من المادة ٨٠ في قانون موازنة ٢٠١٩ والمتعلقة بوقف تثبيت الناجحين في مباريات مجلس الخدمة المدنية، ورده إلى اللجان للمزيد من الدرس، ومر الاسقاط من دون ان يثار حوله ضجة، رغم ما لفت الانتباه في هذا السياق اعتراض نواب كتلة «الوفاء للمقاومة» (حزب الله) على هذا الاقتراح، والذي جاء على خلفية طلب رئيس الجمهورية من رئيس المجلس عقد جلسة لتفسير المادة ٩٥ من الدستور، وحدد موعد الجلسة في ١٧ تشرين الأوّل المقبل، ولم يثر نواب التكتل ضجة إعلامية على غرار تلك التي أثارها نواب المتن، بعد انتهاء الجلسة، من دون ان يفلح النائب هادي حبيش في التأكيد على ان خلفية استرداد المشروع مالية وليست طائفية أو مناطقية، مستشهداً بتأجيل البت بمشاريع عائدة لمنطقة عكار للأسباب المالية.

وجاء إسقاط صفة العجلة عن اقتراح باسيل ورده إلى اللجان، فيما كان الناجحون في بيانات مجلس الخدمة المدنية ينظمون اعتصاماً خارج ساحة النجمة للاعتراض على الاقتراح والمطالبة برده لأنه يُهدّد مستقبلهم.

وكان سبق هذه المناقشات كلام في الأوراق الواردة لسبعة عشر نائباً تمحورت مداخلتهم حول القضايا الاقتصادية والإنمائية والمالية حيث اعتبر النائب سامي الجميل ان الكتل النيابية لا تشعر بخطورة الوضع الحالي، لافتا إلى ان مجلس النواب غائب عن الموضوع. وسأل الجميل عمّا تنوي الحكومة ان تقوم به في ما يتعلق بالقرار الظني الذي صدر عن المحكمة الدولية، فيما طالب النائب حسن فضل الله الحكومة باتخاذ إجراءات فورية للحد من الضغط على طلب الدولار من خلال إلزام المؤسسات التابعة للدولة بالفوترة بالليرة من بينها «الميدل ايست» والخليوي.

اما المحصلة فكانت تمرير ٩ مشاريع قوانين من أصل عشرة مشاريع وردت في جدول الأعمال المؤلف من ١٩ بنداً معظمها اقتراحات قوانين، سقط اقتراح قانون الإيجارات، بينما احيل اقتراح النائب جورج عدوان الرامي إلى تحديد آلية التعيينات في الفئة الأولى إلى لجنة الإدارة والعدل.

التهريب مشكلة حقيقية

وعشية معاودة مجلس الوزراء جلساته عصر اليوم لمتابعة النقاش في مشروع موازنة الـ٢٠٢٠، في موازاة أوّل اجتماع ستعقده اللجنة الوزارية، لوضع الإصلاحات المطلوبة من مؤتمر «سيدر»، أكّد الرئيس الحريري، خلال حوار اجراه بعد ظهر أمس مع المشاركين في مؤتمر النهوض بالزراعة الذي نظمته وزارة الزراعة، والاتحاد العام للنقابات الزراعية واتحاد الغرف اللبنانية في فندق فنيسيا، ان لدينا مشكلة حقيقية في التهريب»، وقال ان «الحكومة تعمل بشكل جدي على اقفال جميع المعابر غير الشرعية، وقريباً سيسمع اللبنانيون عن إحالة عدد كبير من المهربين، سواء كانوا موظفين في الدولة أو تجار، على القضاء»، مشددا على أن الجسم القضائي الموجود اليوم أفضل بكثير مما كان عليه في السابق، ولن تكون هناك تدخلات لإخراج هؤلاء المهربين الذين يتم إلقاء القبض عليهم.

وإذ اعترف الحريري بوجود تقصير من قبل الدولة في ما خص القطاع الزراعي، لفت الى ان المشكلة الأساسية هي أن سياسة الزراعة متخبطة، ولا استراتيجية واضحة لكي يعرف المزارع ما هي الزراعات التي يجب أن يركز عليها، بحيث تكون هذه الزراعات قيمة مضافة عما هو موجود في الدول المجاورة والبعيدة، ومشكلة الدولة أنها لا تساعد المزارعين لكي يحققوا هذه المواصفات». وأكد أن الحكومة على استعداد لدعم الزراعات التي تعطي البلد قيمة مضافة للبلد والمزارعين وكشف عن مشروع تعمل عليه الحكومة مع وزارتي المالية والزراعة من أجل الانتهاء من مسح الأراضي اللبنانية، ولا سيما الزراعية منها.

تزامناً، أكّد حاكم مصرف لبنان رياض سلامة في بيان، انه «سيصدر تعميما يوم الثلاثاء المقبل، ينظم فيه تمويل استيراد القمح والدواء والبنزين بالدولار الأميركي، وقال: «ان ذلك سيتم بعد مراجعة رئيس الجمهورية ورئيس مجلس الوزراء ووزير المالية والوزراء المختصين». إلا انه لم يشأ الكشف عن طبيعة التعميم الذي يأتي في أعقاب الإضراب الذي نفذه أصحاب محطات البنزين وشركات استيراد النفط، بسبب البلبلة السائدة في الأسواق نتيجة ضعف السيولة في الدولار.

لقاء عون- ماكرون

ومن نيويورك، أفادت مندوبة «اللواء» كارول سلوم، التي ترافق الوفد اللبناني المرافق لرئيس الجمهورية، إن ما سمعه الرئيس الفرنسي ايمانويل ماكرون من رئيس الجمهورية العماد ميشال عون لدى لقائه به امس في نيويورك في الجناح الفرنسي لجهة السير بالإصلاحات وتنفيذ مؤتمر سيدر لم يكن بعيدا عما نقله رئيس الحكومة سعد الحريري الى ماكرون في لقائه به مؤخرا غير ان رئيس الجمهورية صارحه بأهمية الإجراءات بعيدا عن اي استحقاق اخر. وقالت: ان اللقاء اتسم بالود انما ايضا بعمق النقاش.

واذا كان لقاء الرئيسين هو الأبرز في نيويورك فإن ترجمة اتفاقهما على تعزيز العلاقات يفترض ان يتبلور قريبا.

واشارت مصادر سياسية مطلعة لـ«اللواء» الى ان رئيس الجمهورية شرح بالتفصيل الإجراءات التي تنوي الحكومة اتخاذها وكذلك التي اتخذتها عارضا لتصور العمل في الموضوع الاقتصادي في الفترة المقبلة .

وأوضحت ان ملف النزوح السوري حضر من زاوية الوقائع كما من زاوية الوضع في سوريا. ولم يخف رئيس الجمهورية الأشارة الى تداعياته مؤكدا ان العودة المحدودة للنازحين السوريين غير كافية على مسألة النزوح السوري. ولم يشر البيان الرسمي الى كلام للرئيس عون عن الشق السياسي من الأزمة لكن المؤكد انه على اعتقاده ان موضوع النزوح لا يمكن ان ينتظر الحل السياسي في سوريا.

واعاد الجانبان ذكريات لقاءاتهما سواء في باريس او يريفان لكن لقاءهما امس حمل مدلولا خصوصا في موضوع تنفيذ سيدر وخريطه الطريق حوله.

اما زيارة ماكرون الى لبنان والتي طرحت مواعيد سابقة لها في كل مرة فإنها مرجحة بحسب ما أكد الرئيس الفرنسي نفسه تزامنا مع مئوية لبنان الكبير في العام المقبل ٢٠٢٠.

وقالت المصادر ان ماكرون كرر اهميةالمحافظة على استقرار لبنان وامنه وهذا ما برز في عدة محطات.

الى ذلك وفي اليوم الثاني من زيارته نيويورك شارك رئيس الجمهورية في افتتاح اعمال الجمعيه للأمم المتحدة وعقد لقاءات كانت مناسبه شرح فيها الموقف اللبناني من مختلف القضايا فيما مشاركته التاليه اليوم تكمن في إلقائه كلمة لبنان التي يضمنها رؤيته للأحداث الإقليمية وللتطورات دون اغفاله مخاطر التهديدات الإسرائيلية والخرق المتواصل للقرار ١٧٠١. فيما بدا جليا ان رئيس الجمهورية يكرر الموقف من انعكاسات النزوح السوري مع تذكير انه حمل العام الفائت خريطة موثقة عن اعداد النزوح واظهرها للمنبر الدولي.

ومن أبرز لقاءاته، المحادثات التي أجراها مع العاهل الأردني الملك عبد الله الثاني، والتي تركزت على التعاون الاقتصادي والنزوح السوري، وإنشاء سوق اقتصادية مشرقية تضم إلى لبنان والأردن والعراق وسوريا، فضلا عن القضية الفلسطينية، وما يعرف «بصفقة القرن».

كذلك التقى الرئيس عون الرئيس المصري عبد الفتاح السيسي.

السعودية: على العالم وضع حد

(تتمة المنشور ص١)

وأضاف الجبير، في جلسة حوارية على هامش اجتماعات الأمم المتحدة في نيويورك، أنه وفق التحقيقات الأولية حول مصدر إطلاق الصواريخ على معملي «أرامكو»، تأكدنا أن المصدر إيران.

وقال الوزير السعودي: «نعمل على موقف دبلوماسي للرد على إيران»، مؤكدا ضرورة إنهاء السلوك الإيراني المزعزع لاستقرار المنطقة.

ونوه بأن إيران تسعى لرفع العقوبات وبعدها المناورة، مشيرا إلى أن الاتفاق النووي مع إيران ضعيف ويجب تعديله.

(أ ف ب - رويترز - واس - العربية نت)

ماكرون ينشط بين ترامب وروحاني

(تتمة المنشور ص١)

وكان روحاني أبدى استعداده في وقت سابق امس لمناقشة إدخال تغييرات أو إضافات أو تعديلات محدودة على الاتفاق الذي أبرمته الجمهورية الإسلامية مع الدول الست الكبرى عام ٢٠١٥ إذا رفعت الولايات المتحدة العقوبات عن طهران.

وأضاف روحاني:«سأكون مستعدا لبحث إدخال تغييرات أو إضافات أو تعديلات محدودة على الاتفاق النووي حال رفع العقوبات».

لكن طهران رفضت صباح امس «الاتهامات غير المسؤولة» لبرلين وباريس ولندن التي كانت اتهمت أمس الاول ايران بالمسؤولية عن الهجمات في السعودية.

وجاء في بيان صادر عن وزارة الخارجية الإيرانية أن «هذه الادعاءات غير المسندة بأدلة، تستند فقط الى تحليل سخيف يقوم على أنه «لا يوجد تفسير آخر ممكن» إلا تورط الجمهورية الاسلامية».

في غضون ذلك أعلن رئيس الوزراء الباكستاني عمران خان أمس أنّ الرئيس الأميركي دونالد ترامب كلّفه القيام بوساطة مع إيران لخفض حدّة التوتّر واستطلاع إمكانية إبرام اتفاق جديد حول الملف النووي لطهران.

وقال خان لصحافيين في الأمم المتّحدة عقب لقائه في اجتماعين منفصلين كلاً من الرئيس الأميركي ونظيره الإيراني حسن روحاني إنّ «ترامب سألني ما إذا كان بإمكاننا المساهمة في تهدئة الأوضاع وربّما التوصّل إلى اتّفاق جديد» مع طهران حول برنامجيها النووي والبالستي.

(ا.ف.ب-رويترز)

«عض الأصابع» بين نتنياهو

(تتمة المنشور ص١)

ويُتوقّع أنْ يجمع ريفلين مُجدّداً نتنياهو وغانتس مساء اليوم، بعدما جمعهما أمس الأوّل، فيما سينتظر وفدا المفاوضات خارج غرفة اللقاء، لاحتمال تقدُّم الاتصالات بينهما.

وفي ضوء ذلك، سيُعلن إسم المُرشّح، الذي يُطالب به رئيس حزب «الليكود» نتنياهو، على اعتبار أنّه حَظِيَ بتسمية ٥٥ نائباً من «الكنيست»، مُتقدِّماً على غانتس، الذي حصل على ٥٤ صوتاً.

وكان ريفلين قد هدّد خلال لقائه مع نتنياهو وغانتس، بأنّه ليس لدى أحد من الجانبين أغلبية في «الكنيست» مُؤلّفة من ٦١ عضواً، وأنّه في حال عدم الاتفاق على تشكيل حكومة وحدة، فإنّه قد يُكلّف مُرشّحاً آخر، غيرهما، بتشكيل الحكومة.

وأوضح أنّ «استمرار ولاية الحكومة الانتقالية الحالية، بحال التوجُّه إلى انتخابات أخرى، تُلحِق ضرراً بالغاً بالمواطنين، وبقدرتنا على مُواجهة التحديات الماثلة أمامنا. والشعب يتوقّع منكما التوصّل إلى حل ومنع انتخابات أخرى، حتى بدفع ثمن شخصي، وإيديولوجي أحياناً، وبالإمكان تشكيل حكومة مُشتركة ومُتساوية، وبإمكانها وعليها أنْ تُعبِّر عن أصوات مُختلفة ومُتنوِّعة في المُجتمع».

وما زال من المُبكِر معرفة إذا كان اللقاء سيقود إلى تقدُّم جوهري، فالجانبان يتحدّثان في العلن عن حكومة وحدة، لكن ليس واضحاً ما إذا كان بالإمكان ردم الفجوات بينهما، وتشكيل ائتلاف مُشترك.

«الليكود» لا يُفضّل التناوب على رئاسة الحكومة، لكن نتنياهو قد يُوافق على منح المنصب إلى غانتس في السنة الأخيرة من ولاية حكومة وحدة.

وفي «أزرق - أبيض» لا يُعلّقون آمالاً كثيرة على لقاء غانتس - نتنياهو، خاصة إثر المطالب الواضحة التي طرحتها الكتلة، وهي أنّه خلال المفاوضات، يُتوقّع أنْ يطلب غانتس أنْ يكون الأوّل في التناوب على رئاسة الحكومة، ولمُدّة سنتين.

خط

أصداء رياضية

نبتعد بعجالتنا اليوم عن هموم الرياضة اللبنانية وشجونها، ونتوقف عند موجة الانتقادات الساخرة والتي طالت خيارات الفيفا لجوائز «الافضل»، حيث تضج جل مواقع التواصل الاجتماعي بتساؤلات، حول منح الارجنتيني ليونيل ميسي، لقب افضل لاعب، رغم انه قدم اسوأ موسم بمسيرته على الاطلاق، علماً ان هذا السجال يصعب ان يطوى قريباً، لفداحة الواقعة!..

وسيم صبرا..

حشور

يستغرب «حشور» كمية الغرامات المالية، التي تسببت بها بعض جماهير الاندية، مطلع الموسم الكروي، وهو ما يفترض بروابطها اعلان الاستنفار لتجنب ما يرهق خزائن اداراتها، وتصويب هذه المصاريف..

الرياضي يَستهِلّ حملته الآسيوية بفوز لافت بقيادة عرقجي

عرقجي يسجل للرياضة بسلة هيونداي الكوري

قاد وائل عرقجي فريقه النادي الرياضي (بطل لبنان) إلى تحقيق انتصاره الأول ضمن بطولة الأندية الآسيوية التي تستضيفها مدينة بانكوك في تايلاند، على حساب فريق هيونداي موبيس الكوري الجنوبي بفارق سلة وبنتيجة ٩٢ – ٩٠ بعد تمديد الوقت اثر تعادلهما ٨٠ – ٨٠ في الوقت الأصلي (الاشواط ١١ – ١٣، ٣٦ – ٣٩، ٥٥ – ٥٩، ٨٠ – ٨٠، ٩٢ – ٩٠) بالجولة الأولى من منافسات المجموعة الثانية.

وكان عرقجي افضل مسجل للفائز برصيد ٣٨ نقطة و٤ متابعات و٣ تمريرات حاسمة، وأضاف الأميركي ويلي واران ١٦ نقطة و٦ منابعات و٣ تمريرات حاسمة، وايكيني ايبيكوي ١٥ نقطة و٤ متابعات، وجان عبد النور ١٠ نقاط و١٤ متابعة.

وجاء الربع الأول متقاربا بين الفريقين مع افضلية نسبية للفريق الكوري الذي استفاد من تواضع اداء لاعب ارتكاز النادي الرياضي ايبيكوي، مما دفع المدرب فران بالإعتماد لوقت طويل على الثنائي المحلي باسل بوجي وجيرارد حديديان.

ونجح الفريق الكوري في الربع الثاني بتوسيع الفارق إلى ٨ نقاط مرتين مع استمرار غياب ايبيكوي، قبل ان يتمكن الثنائي ويلي وارن وعرقجي من تقليصه، قبل أن يأخذ جام عبد النور وأمير سعود العائد من الإصابة المهمة بالمرة الثانية، لينتهي الربع الثاني والشوط الأول بتقدم الكوريين ٣٩ –٣٦.

عرقجي نجح بالربع الثالث باعطاء الرياضي التقدم ٤٥– ٤٣ عبر ثلاثية بمنتصفه االا أن التقدم لم يدم سوى ثوان قبل ان يعادل الفريق الكوري سريعا لتبقى الأمور على حالها في الدقائق الخمس الأخيرة.

ومع بداية الربع الأخير تحسن اداء بطل لبنان فنجح بقلب تاخره الذي وصل لـ ٥ نقاط للتقدم بفارق نقطتين بعد مرور ٤ دقائق، الا ان الفريق الكوري عاد ليسيطر تحت السلة ويتقدم بفارق بسيط، قبل ان تتعادل الأرقام ٧٣ – ٧٣ قبل دقيقتين ثم ينجح الكوريون بالتقدم قبل النهائية بثوان، ليطلب المدرب فران وقتا مستقطعا يعود بعدها العرقجي ليسجل سلة عادلت الأرقام ٨٠ – ٨٠ ليذهب الفريقين إلى وقت اضافي.

وفي الوقت الإضافي، تمكن الرياضي عبر نجمه عرقجي من التقدم بنتيجة ٨٤ – ٨٠، ليعود بعدها الفريق الكوري من تسجيل ٩ نقاط متتالية والتقدم ٨٩ –٨٠، قبل أن يتدخل مجددا فران في وقت مستقطع، بعدها يعود عبد النور ليضرب بثلاثية، ثم ياخذ بعدها عرقجي الأمور على عاتقه ويقود الرياضي لإنتصاره الاول.

العهد يعادل مضيفه الجزيرة آسيوياً ولجنة الحكام تفنِّد الأخطاء

زين وعطايا يحاولان التصدي لهجمة اردنية

تعادل فريقا الجزيرة الأردني وضيفه العهد اللبناني سلبياً يوم الثلاثاء على ستاد عمان الدولي، في ذهاب نهائي منطقة غرب آسيا لكأس الاتحاد الآسيوي لكرة القدم.

وضغط الجزيرة في معظم مراحل المباراة وسنحت للاعبيه أكثر من فرصة لكنهم لم ينجحوا في استغلالها.

وكانت هذه المباراة السابعة للعهد بالبطولة التي يحفاظ فيها على نظافة شباكه، حيث حافظ على نظافة شباكه في أربع مباريات ضمن دور المجموعات إلى جانب مباراتي قبل نهائي غرب آسيا أمام الوحدات الأردني.

وتقام مباراة الإياب يوم الثلاثاء المقبل ١ تشرين الأول/أكتوبر على ستاد المدينة الرياضية في بيروت.

ويتقابل بطل منطقة غرب آسيا في نهائي كأس الاتحاد الآسيوي مع الفريق الفائز من نهائي المناطق الذي يجمع بين هانوي الفيتنامي و٢٥ نيسان الكوري الشمالي.

هذا وعقدت لجنة تقييم الحكام في الاتحاد اللبناني، الثلاثاء، جلستها الأولى بعد نهاية الجولة الافتتاحية من الدوري، وأكد محمد حاطوم نائب رئيس اللجنة، بأن الجولة الأولى شهدت أجواء مبشرة، بالرغم من بعض الأخطاء الطفيفة التي حصلت.

وطالب الأطقم التحكيمية بالإسراع في إجراء التبديلات بسبب قرار الاتحاد بإلزام الأندية إشراك لاعبين تحت ٢٢ عامًا لأوقات معينة.

واستنكر ما حصل مع عضو اللجنة عبد سعد خلال المؤتمر الصحفي لرئيس نادي الأنصار نبيل بدر، مؤكداً أن سعد ذهب بصفة إعلامية ولا هدف للجنة الحكام بالتشويش على المؤتمر، حيث طرده رئيس الأنصار بعد مشادة كلامية معه. وجاء تقييم أداء الحكام على مبارياتهم على الشكل التالي:

الأنصار والنجمة بقيادة طاقم تحكيم قبرصي: ركلة جزاء صحيحة لم تحتسب للأنصار بالدقيقة ٢٦ من الشوط الأول، وعن حالة احتساب ركلة جزاء بالدقيقة ٨٩ للنجمة، أكدت اللجنة أن قرار الحكم صحيح وركلة الجزاء واضحة بعد دفع لاعب الأنصار حسن شعيتو موني لمدافع النجمة قاسم الزين.

الصفاء والإخاء الأهلي عاليه بقيادة جميل رمضان: قرار الحكم باحتساب تسلل على حسن المحمد في الشوط الأول حين كان منفرداً صحيح، واشادت بأداء الطاقم التحكيمي للمباراة حيث اعتبرت أن كل الإنذارات صحيحة.

شباب الساحل والشباب الغازية بقيادة محمد درويش: جميع قرارات المباراة صحيحة حيث أن مطالبة شباب الساحل بركلة جزاء بالشوط الثاني بعد لمسة يد على المدافع رامي فقيه غير محقة.

السلام زغرتا والبرج بقيادة محمد عيسى: تمركز الحكم كان خاطئًا، حيث استحق السلام زغرتا ركلة جزاء بالدقيقة الأخيرة من المباراة.

وبرر الحكم عيسى موقفه بأن شعوره كان أن الكرة ركلة جزاء ولكنه لم ير لمسة اليد بسبب حجب الرؤية من أحد اللاعبين، مشددا على أنه يتحمل المسؤولية كاملة في هذه الحالة.

التضامن صور وشباب البرج بقيادة ماهر العلي: الأهداف صحيحة واحتساب ركلة جزاء في الدقيقة ٨٦ لصالح شباب البرج صحيح.

إستنكار التعرض للاعلاميِّين الرياضيِّين

اعلنت «جمعية الاعلاميين الرياضيين اللبنانيين» في بيان «استنكارها المطلق للطريقة التي تعاطى بها رئيس نادي الانصار نبيل بدر مع الزميل عبد القادر سعد خلال المؤتمر الصحفي الذي عقده بدر في مكتبه يوم الاثنين الماضي».

واعتبرت الجمعية «ان الجسم الإعلامي الرياضي اللبناني وعلى الرغم من هشاشة واقعه لن يكون مكسر عصا لأحد او صندوق بريد لتمرير الرسائل المتوترة او كيس رمل لتفريغ الغضب فالأسلوب الذي استعمله رئيس يمثل ناديا عريقا بمخاطبة احد افراد الجسم الاعلامي يفتقد الى الحد الأدنى من الاحترام، أما طلبه من الزميل المذكور الخروج من المؤتمر الصحفي ومحاولة الإعتداء عليه من قبل بعض مرافقيه، ومن ثم دعوته من اساء اليهم تصرفه بالمغادرة، ما هو الا تأكيد اننا نعيش بما يشبه شريعة الغاب وليس في مجتمع رياضي».

واكدت الجمعية «ان الحد الأدنى من المسؤولية يفرض على رئيس نادي الانصار المبادرة بالاعتذار من الاعلام الرياضي على تصرفاته التي اساءت لكل الزملاء سواء الحاضرين او الغائبين عن مؤتمره الصحافي كما ومحاسبة مرافقيه الغوغائيين الذين حاولوا الاعتداء على الزميل سعد جسديا في مشهد غير مألوف».

واغتنمت جمعية الاعلاميين الرياضيين اللبنانيين «هذه الفرصة الحزينة لدعوة جميع الزملاء الى التكاتف والتضامن لحماية ما تبقى من الجسم الإعلامي الرياضي الحقيقي في ظل سياسة «تفريخ» الاعلاميين التي تساهم بها بعض الاتحادات الرياضية من خلال توزيع البطاقات الصحافية لغير مستحقيها، كما تطلب من الاتحادات كما الاندية والجمعيات الرياضية، تجنب انعقاد هكذا مناسبات بشركاتهم او مكاتبهم الخاصة، تجنباً لاحراج الاعلاميين كما وتوخياً لعدم تكرار ما حصل بمؤتمر بدر».

الحريري تتفقّد «تدريبية» الريشة الطائرة

الحريري تتوسط المشاركين بالدورة التدريبية للريشة الطائرة

صيدا – ثريا حسن زعيتر:

نظمت «الشبكة المدرسية لصيدا والجوار» و«الاتحاد الدولي للريشة الطائرة» الدورة التدريبية الأولى لأساتذة الرياضة على قوانين وأنظمة هذه اللعبة (نظري وعملي) وذلك في «قاعة الحسام الرياضية» في «ثانوية رفيق الحريري»، تنفيذا لمقررات اجتماع الشبكة الذي عقد مؤخرا في مجدليون بدعوة من رئيسة «لجنة التربية والثقافة النيابية» النائب بهية الحريري بإطلاق مشروع رياضي مشترك مع الاتحاد على صعيد مدارس الشبكة.

وجرت الدورة تحت اشراف المدرب الدولي وامين صندوق اتحاد الريشة الطائرة علي كزما حيث شارك فيها نحو ٣٠ استاذا ومعلمة رياضة من عدد من مدارس الشبكة وطلاب من ثانوية الايمان – صيدا.

وتفقدت النائب الحريري الدورة برفقة رئيس بلدية صيدا المهندس محمد السعودي وبحضور رئيس «الاتحاد اللبناني للريشة الطائرة» رئيس نادي «هوبس» جاسم قانصو وامين عام الشبكة المدرسية نبيل بواب ومديرة «ثانوية رفيق الحريري» هبة ابو علفا.

النائب الحريري نوهت بالتجاوب الكبير لأساتذة الرياضة على صعيد مدارس الشبكة مع هذه الدورة معلنة انه ستكون هناك دورة ثانية وثالثة لمن لم يتمكن من المشاركة في الدورة الأولى واثنت على دور وجهود رئيس اتحاد الريشة الطائرة جاسم قانصو وعلى هذا التعاون مع الشبكة. وقالت «هذه اللعبة تحتاج الى شغف وان يكون لديكم الارادة بأن تزرعوا لدى الأولاد حب الرياضية وان تتيحوا لهم التنوع في الألعاب الرياضية لتكتشفوا مواهبهم في العديد منها، فنحن سنبدأ هذه الدورة في لعبة الريشة الطائرة لكن ستكون هناك ايضا اطلالات مماثلة على العاب ومهارات اخرى لتكونوا انتم فيها ايضا صناع للمواهب والأبطال الرياضيين في مدارسكم.

من ناحيته اشار قانصو الى ان هذه الدورة تندرج ضمن برنامج وضعه الاتحاد اللبناني للريشة الطائرة مخصص لأساتذة المدارس لتدريبهم على قوانين وانظمة هذه اللعبة.

ريال لمتابعة تقدُّمه وزيدان يتجاهل جوائز حفل الفيفا

كريم بنزيمة كان عند حسن ظن مدربه زيدان

أكد المدرب الفرنسي زين الدين زيدان المدير الفني لريال مدريد، على جاهزية فريقه لخوض مواجهة أوساسونا الأربعاء، ضمن منافسات الجولة السادسة من الدوري الاسباني لكرة القدم.

وقال زيدان: «المميز في ظهورنا الجيد ضد إشبيلية، هو أننا لعبنا كفريق واحد، من البداية إلى النهاية، ونحن بحاجة إلى الفوز الاربعاء، لأنه لا توجد مباراة سهلة، وعلينا أن نلعب بجماعية ونقاتل معا في كل مباراة».

وتابع: «يجب أن نلعب بشكل جيد جدًا بكل مباراة، ونرى جدول الترتيب وندرك ما يحدث، فكل شيء وارد لأن هناك صراع قوي للغاية، ورؤية الكثير من الفرق أعلى الجدول، يتطلب منا العمل كل مباراة».

وعن إصابة ميندي قال: «الأمر يزعجني كثيرًا لأنني لا أريد تعرض اللاعبين للإصابات، لكن هذا جزء من كرة القدم، ونحن نعتني بهم جدًا، لكن علينا قبول ذلك، وآمل أن تكون إصابة بسيطة كونه لدينا عدة مباريات، واللاعبون لن يرتاحوا، لكن لا يوجد قلق».

ونوه بان: «الإعداد البدني لم يتغير كثيرًا، والذين يعملون هنا أشخاص محترفون للغاية، وأؤمن بهم، والجميع يقول ما يريد، لكن نحن بحاجة للقليل من الاحترام، لأننا نعمل في شكل جيد، والإصابات قد تظهر في أي وقت، وهو شيء لا يحدث لنا فقط».

وأردف: «عدم احترامي؟ لا أفكر في ذلك، وحين أفوز سأبقى، وإذا خسرت سأرحل، لذلك علينا تقديم الكثير، وأنا غير مهتم بما يُقال في الخارج».

وحول برشلونة، أوضح: «ما يحدث لهم سيحدث لأتلتيكو مدريد، وما يجب أن نفعله هو تقديم أقصى ما لدينا، وبالنسبة لي لاعبي فريقي هم الأفضل وهذا ما يهمني، ويمكننا أن نخسر أيضًا لكننا قادرون على الفوز حين نبذل كل شيء». ونوه: «أوساسونا فريق جيد ولديهم الثقة، ولم يخسروا هذا الموسم حتى الآن، ولست متفاجئًا ببدايتهم، واليوم أي فريق قادر على إيذائنا».

وأشار زيدان إلى أنه يشعر بالقوة كما كان الحال دائمًا، لأنه يحاول أن يبذل أقصى ما لديه كما كان يفعل كلاعب سابقًا.

وعن غاريث بيل، كشف: «هو على نفس الديناميكية مثل أي شخص هنا، ويساعدنا كثيرًا بالهجوم والدفاع، وإذا كان الكل يشعرون بالمسؤولية يمكننا أن نفعل أشياء جيدة».

واشار: «بنزيما مثل أي شخص هنا، يجب الاعتناء به، وهناك العديد من المباريات ويجب أن يكون الجميع جاهز، وإيسكو وموريتش ومارسيلو على وشك العودة خاميس هو واحد منا، وكل لاعب يُساهم بشيء في الفريق، ورودريغو هو لاعب في الفريق الأول ونعرف ما الذي نفعله معه، ويتعين عليّ اتخاذ القرارات بنفسي، ونحن سعداء به وبوجوده في ريال مدريد».

وحول حفل الأفضل وفوز ميسي، أجاب: «لم أتابع الحفل، والذين يصوتون، هم من يختارون الفائزين».

وبسؤاله عن استحقاق لاعبيه بالتواجد بالتشكيلة المثالية للعام، أجاب: «أنا سعيد باللاعبين الذين تم اختيارهم، لكنني لن أعلق ما إذا كانوا يستحقون أم لا».

قالوا وسمعنا

□ حل قريب لازمة الشطرنج..

كشف رئيس نادي الانصار نبيل بدر ان لجنة إدارية لاتحاد الشطرنج سوف تبصر النور، بعد ان عهد إليه الرئيس سعد الحريري، بالوصول إلى حل بين المتنافسين، علماً بان بدر كان يشغل سابقاً رئاسة الاتحاد المذكور قبل تقديم استقالته والتفرغ لادارة نادي الانصار، وقال في دردشة مع الإعلاميين، على هامش مؤتمره الصحافي انه قدم حلا جذريا لمشكلة ملعب بيروت البلدي، الى كل من محافظ بيروت ورئيس البلدية، يتضمن خلط العشب بين صناعي وطبيعي وتأهيل مرافق الملعب، ليصبح جاهزا لاستقبال المباريات والخروج من دوامة التعطيل، كونه حالياً خارج الخدمة.

□ المستقبل بالنجمة للشباب..

اكد محمد عبد العظيم، المدير الفني للنجمة، أن هدفه إسعاد جماهير الفريق، التي يراها نعمة على الفريق، وكشف أن أهدافه واضحة وهي القتال والمنافسة الشرسة على لقب بطولة الدوري، وان لديه مزيجاً من عناصر الشباب والخبرة في الفريق، وهو يتطلع لإشراك اللاعبين الشباب بشكل أكبر في قادم الاستحقاقات واعتبر أن المنافسة على الدوري، ستكون بين فرق النجمة والعهد والانصار وشباب الساحل.

□ عقوبات مبكرة كروياً..

اطلت العقوبات بدوريي الدرجتين الاولى والثانية لكرة القدم باكراً في هذا الموسم فكانت حصة جمهور النجمة ثلاثة ملايين ليرة، بسبب هتافات جماهيره، علماً بان ثلث هذه العقوبة، سببه إدخال مكبرات الصوت إلى المدرجات، اما الانصار فجرى تغريمه بنصف المبلغ المذكور، ومليون مناصفة، بين التضامن صور والإخاء، فيما غرم الإصلاح البرج الشمالي بـ٣ ملايين مع نقل اول ثلاث مباريات له خارج أرضه بدون جمهور، بسبب التعدي على لاعبي ناصر برالياس في دوري الدرجة الثانية.

ملاعب عالمية

نيمار يعترف باخطائه!..

اعترف البرازيلي نيمار دا سيلفا، مهاجم باريس سان جيرمان، بارتكابه العديد من الأخطاء في مسيرته الكروية على مدار السنوات الماضية، وقال لصحيفة «ميرور»: «ارتكبت الكثير من الأخطاء، ولكنني أعمل على تصحيحها لأستعيد ثقتي بنفسي وعدم تكرارها بالمستقبل؛ لأنني أريد أن أصبح اللاعب الأفضل في العالم، عندما أشعر بالإحباط، يتملكني الغضب وأنفجر ولا أستطيع السيطرة والتعامل بشكل طبيعي مع الكل، لست شخصًا كاملًا، فهذا مستحيل للكائن البشري، وأخطئ كثيرًا وأدفع الثمن غاليًا».

وأردف: «الإصابات أثَّرت علي بالفترة الماضية، تعرضت لإصابتين خطيرتين بالعامين السابقين وابتعدت عن كرة القدم لمدة ٦ أشهر، ألعب من أجل عائلتي ووالدي وأختي وأصدقائي، انني أعلم جيدًا في أنهم يدعمونني ويساعدونني، كل ما أركز عليه حاليًا هو التدريب جيدًا مع المعد البدني الخاص بي، لأحافظ على لياقتي وأمنيتي الوحيدة هي أن أكون أفضل لاعب كرة قدم في العالم».

الاحصاءات تصلك مباشرة..

اختبرت رابطة الدوري الألماني لكرة القدم، خلال مباراة فولفسبورغ وهوفنهايم (١-١) تطبيقًا مرتكزًا على الجيل الخامس لشبكات الخلوي، يوفر للمشجعين كل الإحصائيات بالوقت الفعلي على هواتفهم الذكية، وذلك في سابقة على المستوى الدولي.

وبفضل هذه التكنولوجيا الناشئة، يوجّه المتفرجون والصحفيون في المنصة هواتفهم الذكية (إذا كانت متوافقة مع شبكة الجيل الخامس) نحو أرض الملعب، فتظهر المباراة على شاشتهم مع بيانات تفصيلية إضافية، وبنقرة بسيطة على أحد اللاعبين تظهر سرعته في الوقت الفعلي وكل الإحصائيات: التمريرات الناجحة، المهدرة، عدد الكيلومترات المقطوعة.

غياب ماني وشاكيري..

قال بيب ليباندرس، مساعد مدرب ليفربول، إن الفريق سيخوض مواجهة الدور الثالث بكأس رابطة الأندية الأربعاء، أمام ميلتون كينز دونز، دون ساديو ماني وشيردان شاكيري. ولم يتعافَ ماني من إصابة بالساق تعرض لها في الفوز ٢-١ على تشيلسي، بينما أصيب شاكيري في ربلة الساق خلال التدريبات.

وقال ليباندرس لموقع النادي على الإنترنت: «قرب نهاية تدريبات أمس الاول شعر شاكيري بألم بسيط ولم يتمكن من مواصلة المران. أظهر الفحص وجود تمزق طفيف».

حصاد محلي

الغولف ببطولة العرب..

غادرت إلى مصر البعثة اللبنانية للغولف للمشاركة في فعاليات البطولة العربية للناشئين والسيدات الـ٢٠ التي تشارك فيها ٩ دول هي: السعودية، الإمارات، سلطنة عمان، الأردن، المغرب، تونس، مصر، ليبيا، ولبنان.

وضمّت البعثة كل من : رئيس الوفد : الدكتور نزار الزين، إداري وكابتن الفريق : عبد الرحيم دياب، مدرب : أحمد عطايا، منتخب تحت ١٨ عاماً : أوليفر بستاني، عمر حمود، عز الدين الزين، منتخب تحت ١٥ عاماً : سليم دياب، رشاد درنيقة، ميروس أرغنديوال.

البعثة اللبنانية الى البطولة العربية للغولف

دورة تدريب اسيوية.

اختتم رئيس الاتحاد اللبناني لكرة القدم المهندس هاشم حيدر دورة التدريب الاسيوية مستوى B بقاعة فندق الرمادا الروشة بمشاركة ٢٤ مدرباً، وشكر حيدر الاتحادين الآسيوي والدولي على مساعدتهما بتطوير الحكام والمدربين المحليين من خلال الدورات وورش العمل التي يتم تنظيمها بمختلف المناطق اللبنانية، كما وشدد على اهمية التحصيل العلمي للمدربين لمطابقة المعايير المحلية والدولية لاسيما ان المتغيرات كبيرة في عالم التدريب.

وتأتي هذه الدورة ضمن اتفاقية التدريب والتطوير التي وقعها الاتحاد اللبناني مع نظيره الاسيوي للعبة من خلال منهجية وآلية جديدة في تنظيم الدورات

لقطة جماعية للمشاركين بالدورة التدريبية يتوسطهم المهندس حيدر

اللواء الإسلامي

بإشراف المركز الإسلامي للإعلام والإنماء

الأربعاء ٢٥ أيلول ٢٠١٩م - الموافق ٢٦ محرّم ١٤٤١هـ

AL-LIWAA Mercredi 25/9/2019

أقوال مأثورة

«مَنْ لَمْ يُؤْتَ مِنْ العِلْمِ ما يَقْمَعُهُ، فمَا أوتِيَ مِنْهُ لا يَنْفعُهُ...»

مالك بن دينار

دعاء

«اللهم أحينا في الدنيا مؤمنين طائعين، وتوفنا مسلمين تائبين، اللهم ارحم تضرّعنا بين يديك، وقومنا إذا اعوججنا، وأعنا إذا استقمنا، وكن لنا ولا تكن علينا، يا غفور يا رحمن يا رحيم..».

الرجاء احترام هذه الصفحة لاحتوائها على آيات قرآنية

قراءة في وثيقة القاهرة للمواطنة..

بقلم د. محمد مختار جمعة*

أصدر علماء الأمة ومفكّروها من وزراء الشؤون الإسلامية والأوقاف، والمفتين، والعلماء، والباحثين، والكتّاب بالإجماع وثيقة القاهرة للمواطنة، في قراءة جديدة لمفهوم المواطنة، تتجاوز حصرها في تقبّل المختلف دينياً إلى تقبّل التنوّع والتعددية واعتبارهما ثراء للمجتمع، وقد تضمنت الوثيقة ما يأتي:

وزير الأوقاف المصري محمد مختار جمعة

من جلسات مؤتمر فقه بناء الدول

- أن المواطنة عطاء وإنتماء واحترام لكل شعارات الدولة من عَلَمِها ونشيدها الوطني وسائر شعاراتها المادية والمعنوية.
- ضرورة احترام القانون والدستور والنظام العام للدولة ومؤسساتها.
- احترام عقد المواطنة بين المواطن والدولة سواء أكان المسلم في دولة ذات أغلبية مسلمة أم في دولة ذات أغلبية غير مسلمة.
- أن فقه المواطنة لا ينحصر في محور العلاقة بين أصحاب الديانات المختلفة، وإن كان العمل على ترسيخ أسس العيش المشترك بين أصحاب الديانات المختلفة أحد أهم مرتكزاتها.
- أن مفهوم المواطنة يتسع لتحقيق جميع جوانب العدالة الشاملة بين المواطنين جميعاً، بعدم التفرقة بينهم على أساس الدين ، أو اللون، أو الجنس، أو العرق، أو المذهب، وضرورة إعطاء المرأة حقها كاملاً غير منقوص، فهي تعني الإيمان بالتعددية الوطنية في مختلف جوانبها، وتؤمن بالتنوّع وتعدّه ثراء وطنيا.
- ضرورة العناية بكبار السن وذوي الاحتياجات الخاصة، وإعلاء قيم التكافل المادي والمعنوي بين أبناء الوطن جميعاً، وهو ما يحققه الفهم المستنير ، والتطبيق الصحيح لفقه الواجب الكفائي.
- ترسيخ مبدأ الحق والواجب بين المواطنين والدولة وبين بعضهم وبعض، فكما يحرص المواطن على أخذ حقه يحرص على أداء ما عليه من واجبات تجاه الدولة وتجاه غيره من الأفراد، وقيام الدولة بالعمل على توفير حياة كريمة لمواطنيها، والعمل على حفظ حقوقهم في الداخل والخارج.
- قيام سائر المؤسسات الدينية والثقافية والتعليمية والإعلامية بالعمل الجاد على بيان مفهوم المواطنة المتكافئة، وضرورة الحفاظ على الدولة والعمل على رقيها، وتفنيد أباطيل الجماعات المتطرفة تجاهها، وتعاون هذه المؤسسات في تنفيذ ذلك وفق استراتيجية شاملة ومشتركة.
- التوصية بتشكيل فريق عمل من العلماء المشاركين ليكونوا سفراء لهذه الوثيقة في مختلف دول العالم.

من خلال ذلك كله نؤكد أن الدولة الوطنية هي دولة التعاقد القانوني الصريح أو الضمني بين الدولة ومواطنيها، هي الدولة التي تحكم بالقانون، وتعامل الجميع به، وتؤمن بأن التعددية مصدر قوة لها، والتعايش السلمي بين أبنائها أحد أهم عوامل أمنها واستقرارها.

كما نؤكد أن الخيانة أكبر نقيض للوطنية، وأن الجماعات الخائنة العميلة شوكة في ظهر الدولة الوطنية، يجب اقتلاعها وبترها، وأن صوت الدولة تجاه الخونة والعملاء يجب أن يكون قوياً، وسيفها يجب أن يكون مصلتاً، فهؤلاء الخونة كالعضو الفاسد الذي يجب بتره واستئصاله حفاظًا على بقاء الجسد على قيد الحياة.

كما أن الانتماء الوطني والحفاظ على كيان الدولة الوطنية يتطلب من أبنائها أن يكونوا على قلب رجل واحد في حمايتها والدفاع عنها، والضرب بيد من حديد على يد كل من يحاول العبث بأمنها وأمانها من جماعات الشر والظلام، سواء أكانت محاولاتهم النيل منها مادية كالإفساد والتخريب والهدم والتدمير أم معنوية بالافتراء والأكاذيب والبث الممنهج للشائعات، مع تأكيدنا أن كشف هؤلاء الخونة مطلب شرعي ووطني، وأن التستر على أي من عناصر الجماعات الإرهابية أو الضالة وعلى رأسها جماعة الإخوان الإرهابية ومن يدور في فلكها أو يسير على نهجها في العمالة هو خيانة للدين والوطن، لأن هذه الجماعات وعناصرها الضالة المنحرفة خطر على الدين والوطن، وهم شر حيث حلّوا وحيث ارتحلوا، فهم كالمرض الخبيث الذي يحتاج إلى البتر والاستئصال.

* وزير الأوقاف المصري

الأمم المتحدة: أكثر من نصف مليون من الروهينجا تحت تهديد «الإبادة الجماعية»

مواطنون مشردون من الروهينجا

أعلنت بعثة الأمم المتحدة المستقلة الدولية لتقصّي الحقائق في ميانمار أن ٦٠٠ ألف مواطن من الروهينجا المتبقية في ميانمار يعيشون تحت تهديد «الإبادة الجماعية» وطالبت بتقديم ميانمار إلى المحكمة الجنائية الدولية.

وقالت البعثة - في تقرير لها، نقل راديو «فرنسا الدولي» الأسبوع الفائت، مقتطفات منه - إن هناك دوافع منطقية لاستنتاج أدلة حول نيّة الإبادة الجماعية من دولة ميانمار، وقد تعزّزت منذ العام الماضي، مضيفة أن هناك خطرا جسيما يتمثل في أعمال إبادة جماعية قد تحدث أو تتكرر.

وكانت عملية إعادة لاجئي روهينجا إلى ميانمار - التي جرت في ٢٢ آب الماضي - قد تعثرت بامتناعهم عن الحضور ليستقلوا خمس حافلات وعشر شاحنات وفّرتها بنغلاديش لنقلهم لبلادهم.. مطالبين بمزيد من الضمانات بشأن أمنهم.

يذكر أن أعضاء هذه الأقلية المسلمة - التي فرَّ حوالى ٧٤٠ ألفا من أفرادها من منازلهم في ولاية «راخين» عام ٢٠١٧ - شبّهتها الأمم المتحدة بالتطهير العرقي، وهم يرفضون العودة دون وجود ضمانات لأمنهم.

داروسمان

وصرح رئيس البعثة، مرزوقي داروسمان، بأن أقلية «الروهينجا» مهدّدة بخطر الإبادة الجماعية، مشيرا الى أن البعثة اطّلعت قبل عام على أعمال إبادة جماعية شهدتها عمليات التطهير في ميانمار عام ٢٠١٧ والتي أسفرت عن مقتل الآلاف وفرار أكثر من ٧٤٠ ألفا من «الروهينجا» الى بنغلاديش.

وأضاف - في التقرير الذي قُدّم الثلاثاء الفائت الى مجلس حقوق الإنسان بالأمم المتحدة، والذي يعقد دورته الثانية والأربعين حاليا في (جنيف) أن ميانمار فشلت في التزامها بمنع الإبادة الجماعية، والتحقيق فيها، وسنّ تشريع افعال يجرّم الإبادة الجماعية ويعاقب عليها.

وأوضح التقرير أن الجماعات العرقية في ميانمار لديها تجربة مشتركة في «التهميش» والتمييز والوحشية على أيدي القوات الحكومية، لافتا إلى أنه في محاولة من جانب القوات الحكومية لمنع الدعم المدني لقوات جيش أراكان «المتمردين» قامت بقطع شريان الحياة لمجتمعات «راخين» العرقية مما حدّ من حرية السكان في الحركة، فيما لم يعد بإمكان الكثيرين كسب العيش أو الحصول على الطعام، مشيرا إلى التعذيب وإساءة معاملة المشتبه بهم، والعنف الجنسي.

ولفتت البعثة الدولية لتقصّي الحقائق - في سياق تقريرها - إلى أنها أجرت مقابلات مع ما يقرب من ألف وثلاثمائة من الضحايا والشهود، ووثّقت بدقة انتهاكات حقوق الإنسان في ولايات: راخين وتشين وشان وكاشين وكارين.

كوماراسوامى

وقالت خبيرة البعثة، راديكا كوماراسوامي، إن إلقاء الضوء على الانتهاكات الجسيمة لحقوق الإنسان التي لا تزال تحدث في ميانمار أمر مهم للغاية لكنه غير كافٍ، وأن المساءلة ليست مهمة فقط للضحايا، ولكن أيضًا لدعم سيادة القانون ومنع الانتهاكات المستقبلية.

وأوضحت البعثة أنها نقلت المعلومات التي جمعتها عن الجرائم الخطيرة بموجب القانون الدولي الى آلية التحقيق المستقلة الجديدة التابعة للأمم المتحدة في ميانمار، حيث ستستند الآلية إلى هذه الأدلة، وتجري تحقيقاتها الخاصة لدعم الملاحقات القضائية في المحاكم الوطنية والإقليمية والدولية لمرتكبي الأعمال الوحشية في ميانمار، منوّهة بأن لديها قائمة سرية تضم أكثر من مائة إسم بمن فيهم مسؤولون من ميانمار يشتبه في ضلوعهم في عمليات الإبادة الجماعية، والجرائم ضد الإنسانية، وجرائم الحرب، بالإضافة إلى ستة جنرالات أسمتهم البعثة علنا قبل عام.

واختتمت البعثة تقريرها، مؤكدة أن العدد الهائل من انتهاكات حقوق الإنسان الوحشية المرتكبة في ميانمار يتطلب التحقيق، مطالبة مجلس الأمن بإحالة ملف ميانمار الى المحكمة الجنائية الدولية، أو إنشاء محكمة مخصصة مثل المحاكم الخاصة ببوغوسلافيا السابقة ورواندا.

تخريج دُعاة من أكاديمية الأزهر

نظمت أكاديمية الأزهر العالمية لتدريب الأئمة والوعاظ، حفل تخريج للأئمة والوعاظ المصريين المتدربين في الدورة رقم (١) بعنوان «الفقه وقضاياه المعاصرة»، والتي استمرت لمدة شهر ونصف بمدينة العاشر من رمضان، تحت رعاية فضيلة الإمام الأكبر الدكتور أحمد الطيب، شيخ الأزهر الشريف.

أكد الدكتور محمد عيسى، رئيس أكاديمية الأزهر العالمية لتدريب الأئمة والوعاظ، أن الدعوة في هذا العصر لم تعد محصورة في خطبة الجمعة، أو درس يُذاع، أو كتاب يُنشر، بل أصبح العالم في حاجة إلى البرامج الإصلاحية الشاملة، وهذا ما تقدّمه الأكاديمية للأئمة والوعاظ.

وأوضح أن الدعوة الإسلامية تواجه العديد من التحديات والمعوقات المتنوّعة، مؤكداً أن أكاديمية الأزهر تعمل على تسليح الأئمة والوعاظ بالفكر المستنير، وتدريب الأئمة على المواجهة الفكرية المعاصرة.. وأشار الدكتور سعيد عامر، الأمين العام المساعد لشؤون الإعلام والدعوة الإسلامية بمجمع البحوث الإسلامية، إلى أن شعوب الأمة الإسلامية تضع آمالها في الأزهر الشريف، ليبيّن صحيح الدين الإسلامي الحنيف، وتعاليمه السمحة التي تدعو إلى الوسطية والاعتدال، مبيّناً أن هذا ليس من فراغ وإنما يعود لتاريخ الأزهر العريق، وحاضره المشرق في نشر الدعوة الإسلامية، وحفظ الدين على مدار أكثر من ألف عام.

وأشاد الأئمة والوعاظ بدور أكاديمية الأزهر العالمية في تأهيلهم، وصقل مهاراتهم، وإكسابهم الخبراتِ والأساليبَ العَصريّةَ التي ترفع مستواهم العلمي، وتساعدهم على فهم القضايا الفكرية والفقهية المعاصرة.

حديث اليوم

كيف تكون محبّة النبي؟

امتنّ الله عزّ وجلّ على المؤمنين، ببعثة خاتم النبيين، يتلو عليهم آياته، ويزكّي نفوسهم بعظاته، ويتمّم لهم مكارم الأخلاق، فدلّ ﷺ الخلق على الخالق العظيم، وهدى العباد إلى الصراط المستقيم، وامتدحه ربه عزّ وجل في كتابه الحكيم، فقال وهو أصدق القائلين: ﴿*وإنك لعلى خلق عظيم*﴾، فلقد عظّم الله تعالى مكانة نبيه وحبيبه محمد ﷺ فجعله سيد ولد آدم في الأولين والآخرين، وشهد بصدقه وأمانته فيما جاء به من رب العالمين.

فهو ﷺ الأسوة الحسنة في علاقته بالله جلّ في علاه، فقد كان يقوم من الليل حتى تتفطر قدماه، فقيل له: يا رسول الله أليس قد غفر الله لك؟ قال: أفلا أكون عبدا شكورا.

وهو ﷺ المثل الأعلى في علاقته مع أهله وأسرته، فكان رفيقا بهم، عطوفا عليهم، معينا لهم، لا يكلّفهم ما لا يطيقون، يخصف نعله، ويخيط ثوبه، ويكون في مهنة أهله ﷺ.

وهو ﷺ القدوة الطيبة في عمله وتجارته، وبيعه وشرائه، إذا حدّث صدق، وإذا وعد وفى، وإذا أؤتمن أدّى، يحثّ على جلب السلع التي تنفع العباد، وينهى عن الغش والاحتيال في البلاد، ويأمر بالتيسير على المعسّرين، والرحمة بأصحاب الحاجات والمعوزين، ويقول ﷺ: «رحم الله عبدا سمحا إذا باع، سمحا إذا اشترى، سمحا إذا اقتضى».

وهو ﷺ المثل الأعلى في رعايته للضعفاء، وحنوه على الفقراء، وتفقّده للمساكين، وعنايته بالبيئة والمخلوقات، ورحمته بالحيوانات، فقد مرَّ ﷺ ببعير قد لحق ظهره ببطنه، فقال: «اتقوا الله في هذه البهائم المعجمة، فاركبوها صالحة، وكلوها صالحة».

فيا فوز من عظّم رسول الله ﷺ فآمن به وأحبّه، واتبعه وأطاع أمره، واجتنب نهيه، وتأسّى بأخلاقه وسيرته، وتمسّك بهديه وسنّته، ليحظى برضى الله سبحانه، فيسعد في دنياه، وينال شفاعة نبيه ﷺ ومصطفاه، ويدخل جنة ربه في الآخرة.

أما واجبنا فهو أن نحب النبي ﷺ من قلوبنا، وأن نتبعه ونقتدي به في حياتنا، وأن نعمّق به صلتنا، فمن هديه ﷺ مقابلة الناس بالمحبة والرحمة، والصفح والشفقة، والأخلاق السمحة، وحسن الجوار، وإشاعة الألفة في المجتمع، وحفظ وحدة صفّه، فإن ذلك مما يحبه النبي ﷺ ويفرحه..

ولكن يبقى السؤال.. هل فعلا بأخلاقنا وعلاقتنا ومعاملاتنا وكل تفاضيل حياتنا نحن من أحباب النبي ﷺ..؟!

أما الجواب فقوله تعالى: ﴿*قُلْ إِنْ كُنْتُمْ تُحِبُّونَ اللَّهَ فَاتَّبِعُونِي يُحْبِبْكُمُ اللَّهُ*﴾..

الشيخ د. علي أيوب

من علماء بيروت

الشهيد الشيخ أحمد عساف

عائلة كريمة من العائلات البيروتية، ورثوا العلم والأخلاق، والأدب، كابراً عن كابر، إنها عائلة عساف البيروتية.

ومن هؤلاء الشيخ أحمد بن الشيخ علي عساف الجد، من مواليد بيروت عام ١٨٦٥م عاش وتربّى في أسرة صالحة متديّنة، تلقّى علومه الأولى على والده العلّامة الشيخ علي عساف الكبير، الذي كان يعقد حلقات دروسه في الفقه والقرآن والسنّة في مساجد بيروت، وقد أجيز من والده بعد أن أنهى حلقاته الدراسية بنجاح.

الشيخ محمد بن الشيخ أحمد عساف، ولد عام ١٩١٠م وتربّى على يد والده الشيخ أحمد عساف الذي تلقّى منه العلوم الدينية، كما تتلمذ على يد العلّامة الشيخ عبد الرحمن سلام، وأكمل تحصيله العلمي في الأزهر الشريف في مصر، وعاد إلى بيروت وعمل في التدريس الديني، ثم أسّس المدرسة الأزهرية في بيروت.

الشيخ الشهيد أحمد عساف - رحمه الله - ولد في بيروت عام ١٩٣٧م تربّى في كنف والده الشيخ محمد عساف، وفي رعاية أسرة متدينة اعتادت إقامة حلقات الذكر والدراسة والفقه، ثم تلقّى علومه الإبتدائية في المدرسة الأزهرية الإسلامية التي سبق لوالده أن أسّسها.

انتقل الشيخ أحمد عساف إلى مدرسة الفرير حيث نال شهادة البكالوريا، ومن ثم تابع دراسته الدينية، ثم إلتحق في سلك التعليم الديني في عدد من مدارس بيروت.

كما أصبح إماماً وخطيباً لعدد من مساجد بيروت منها: المسجد العمري الكبير، وزاوية مسجد محمد الأمين، ومسجد الأمير عساف، ومسجد عائشة بكار.

إنتخب مديراً لمجلس العلماء في بيروت ومديراً للمدرسة الأزهرية الإسلامية عام ١٩٦٦، وفي عام ١٩٧٣ تمّ الاتفاق بين الشيخ أحمد عساف رئيس رابطة الشباب الإسلامي المثقف، والدكتور محمد كنيعو، والشيخ أحمد العجوز رئيس جمعية بناء وترميم المساجد في بيروت على هدم مسجد عائشة بكار القديم بالتعاون مع مفتي الجمهورية الشيخ الشهيد حسن خالد رحمه الله، وذلك لبناء مسجد من عدّة طوابق، وبالفعل أصبح المسجد مركزاً إسلامياً يديره (المركز الإسلامي) برئاسة الشيخ أحمد عساف.

إستشهد في ٢٦ نيسان من عام ١٩٨٢م.

اعداد: الشيخ زياد زبيبو

و يسألونك في الدين

النظر في رزق الناس

* اعتاد أبي أن يجلس بيننا ويتحدث عن أحوال الناس دائما وأننا أقلّ منهم شأنا وفلانا يستقل سيارة وفلانا يبني عمارة وأن الأيام ظلمتنا وغير ذلك من مثل هذا الكلام.. فما حكم ذلك؟

سميرح. - بيروت

- إن من أسباب ازدراء نعمة الله تعالى أن ينظر الإنسان الى من هو فوقه، ولا ينظر إلى من هو دونه، حيث إن الإنسان لا يأمن مع ذلك من دخول الحسد الى قلبه. ولهذا علّمنا الرسول ﷺ بقوله: «إذا نظر أحدكم الى من فضّل عليه في المال والخلق فلينظر إلى من هو أسفل منه ممن فضّل عليه». وقال ﷺ: «خصلتان من كانتا فيه كتبه الله شاكرا صابرا من نظر في دنياه الى من هو دونه فحمد الله على ما فضّله به عليه. ومن نظر في دينه الى من هو فوقه فاقتدي به».

وبالتالي من نظر في دنياه الى من هو فوقه شاغلا نفسه بذلك حزينا على ما فاته فإنه لا يكتب من الشاكرين ولا من الصابرين. وهذا ما يجب أن نتنبه إليه وينبغي علينا أن ننبّه إليه غيرنا. والله أعلم.

الفرض والسنّة في الوضوء

* أرجو معرفة الفرض من السنّة في الوضوء وما الفرق بينهما رغم أنهما عمل واحد؟

سامر جمال - بيروت

- الفرض ما أمرك الله به ولا يصحّ العمل إلا به كالوضوء للصلاة والأمر به، ورد في القرآن الكريم قال تعالى في كتابه العزيز ﴿*يا أيها الذين آمنوا إذا قمتم إلى الصلاة فاغسلوا وجوهكم وأيديكم إلى المرافق وامسحوا برؤوسكم وأرجلكم إلى الكعبين وإن كنتم جنبا فاطهروا وإن كنتم مرضى أو على سفر أو جاء أحد منكم من الغائط أو لامستم النساء فلم تجدوا ماء فتيمموا صعيداً طيبا فامسحوا بوجوهكم وأيديكم منه ما يريد الله ليجعل عليكم من حرج ولكن يريد ليطهركم وليتم نعمته عليكم لعلكم تشكرون*﴾ «٦» سورة المائدة.

فغسل الوجه من منبت الشعر إلى أسفل اللحية وغسل ما بين شحمتي الأذنين فرض وغسل اليدين من أطراف الأصابع إلى فوق العظمتين البارزتين من القدم فرض فإن فعلت هذا وعرفته جيداً صحّت صلاتك وعند قلّة الماء تصحّ الصلاة بغسل الفرض مرة واحدة.

والسنّة فعل النبي وقوله وإقراره، والنبي زاد الوضوء على الفرض فقال في باديء الوضوء بسم الله ثم غسل يديه من أطراف الأصابع حتى العظمتين البارزتين في اليد ثلاث مرات ثم وضع الماء في فمه وحرّكه فيه، فعل ذلك ثلاث مرات، ثم وضع الماء في أنفه واستنشقه ثلاث مرات ثم مسح أذنيه ثلاث مرات من الخارج والداخل أي ما يظهر من الوجه ثم أدخل أصابعه اليمنى في اليسرى بالتخليل ثم كرّر الغسل في المغسول ثلاث مرات وكذلك في الممسوح ثلاث مرات وقال هذا وضوئي ووضوء الأنبياء قبلي فمن زاد على ذلك أو نقص فقد تعدّى وظلم والمستحب في الوضوء - السلوك - الترتيب - النيّة - إستيعاب الرأس مرة واحدة، والله أعلم.

فتاوي شرعية بإشراف: نخبة من العلماء

الرجاء توجيه الأسئلة إلى العنوان التالي:
الإدارة والتحرير:
رمل الظريف - شارع الاستقلال
فاكس ٧٣٥٧٤٩ (٠١) -
ص. ب: ١١/٢٤٠٢
بيروت - لبنان
Email:Islamic@aliwaa.com.lb

مواقيت الصلاة

الفجر: ٥٥ د ٤ س | الشروق: ٢٨ د ٦ س | الظهر: ٣٠ د ١٢ س | العصر: ٥٦ د ٣ س | المغرب: ٣٧ د ٦ س | العشاء: ٥٣ د ٧ س

«شامِل ومِرعي» (الحلقة الأولى)

الدكتور وجيه فانوس*

محمد شامل (يمين) وعبد الرحمن مرعي خلال تسجيل حلقة من برنامج (انسى همومك) في استوديوهات إذاعة الشرق الأدنى في خمسينات القرن العشرين

«شامل ومرعي»، أحد الموضوعات التي يختزنها ما يمكن تسميته، اليوم، «شبه المسكوت» عنه من تاريخ لبنان الثَّقافي؛ وضمن هذه الموضوعات أمور وقضايا غنيّة عديدة، بإمكانها، لو أُحسن النَّظر فيها، أن تساهم في جلاء حقائق عديدة ووقائع مؤثِّرة وجميلة تركت بصمات أساس لها في تشكيل واقع العيش الثَّقافي في البلد.

شهد لبنان، انطلاقاً من ثلاثينات القرن العشرين وحتّى نهاية خمسينات ذلك القرن، ظهور ما صار يُعرف بين النّاس بـ «شامل ومرعي»؛ وهو ثنائيٌّ فنيٌّ، تكوّن من شابّين من أبناء بيروت، أحدهما اسمه «محمّد شامل الغول»، والآخر، «عبد الرّحمن مرعي»؛ وكان أن ملأ هذا الثّنائيُّ السَّاحة الفنيّة، زمنذاك، مسرحاً وإذاعةً، وحتّى سينما، بحضورٍ قويٍّ وإقبالٍ جماهيريٍّ نخبويٍّ وشعبيٍّ حاشد.

آن للّبنانيين اليوم، وخاصّة في هذ المرحلة من عيشهم، التي يأملون فيها تُحقّق سعيهم إلى بناء لبنان الوطن الحقيقي، أن يجهدوا في العمل على قراءةٍ موضوعيّة ومنصفة لتاريخهم؛ لا حُبّاً بالتّاريخ وحسب، بل حبّاً بالوطن وبناس الوطن وبالآتي من زمن هذا الوطن وأهله. وها أنّ موضوع «شامل ومرعي»، يقف شاهداً فذّاً على حضور خمسين سنة، غنيّة بالنّشاط، من سنواتِ العيشِ التّأسيسيِّ والفاعل لجوانبَ كبرى من الثّقافة المعاصرة في لبنان. لا بدّ من التأكيد، ههنا، على أنّ هذه المادة، التي تقدّمها شهادة «شامل ومرعي»، لا تقف عند حدود ما يمكن أن يعرف بالحدث التّاريخي، الذي صنعه «شامل ومرعي»، وجوانب حقيقته؛ بل إنّها تتعدّى هذا الأمر، لتدُلّ على كثيرٍ من مجالات الإبداع الفنّي، وتصبّ في مجال تشكّل للقيم الثقافيّة وتكوّن للمفاهيم الفنيّة عند اللبنانيين عامّة، وناس بيروت خاصّة، في النّصف الأوّل من القرن العشرين. إنّها شهادة زهاء نصف قرن مترعةٍ بالحيويّة والعطاء، من سنواتٍ صناعةٍ للثقافةِ والفنّ، ونبضِ الحياة المعاصرة في وجود ناسِ هذا البلد. فهل للبنانيّين، جميع اللبنانيين، أن يتناسوا هذه الشهادة، أو يهملوها؛ أو هل لهم إلاّ أن يُصرّوا على وضعها في المكانة التي يحقّ لها أن تكون فيها، وأن يعمدوا إلى حُسنِ الإفادة من معطياتها؟

ولد محمّد شامل الغول، سنة ١٩٠٩، في حي شعبي ضمن ما كان يعرف بمحلّة «بوّابة يعقوب» من مدينة بيروت؛ وكانت هذه المحلّة تقع، آنئذ، غربيَّ ما يعرف اليوم بـ «ساحة رياض الصُّلح»، وتحديداً عند بداية الشّارع الممتد من هذه السّاحة صعوداً باتّجاه الموقع الرّاهن لـ «مسجد زقاق البلاط». و«محمّد شامل»، اسم مركّب، على عادة كثيرين من ناس بيروت المسلمين في إضافة اسم رسول الله محمّد إلى أسماء أبنائهم.

على غير ما خَبِرَهُ محمّد شامل، في حياته، من قساوة الطُّفولة وشظف العيش، فإن عبد الرّحمن مرعي، سبق شامل إلى الحياة، إذ كانت ولادته سنة ١٩٠٥، وكان هذه الولادة فيما كان يعرف بإسم منطقة «النّاصرة» من مدينة بيروت؛ وهي منطقة كانت، حينذاك، مطرحاً لسكنى كثيرين من ذوي اليسار الماديّ والرُّقي الاجتماعي؛ وكان موقع منزل أسرة عبد الرّحمن مرعي، وقتذاك، حيث يقع اليوم الحي المعروف حاليّاً بإسم «السُّوديكو».

تزوَّج والد محمّد شامل، إثر وفاة زوجه الأولى، وانصرف مع زوجه الجديدة عن الاهتمام بطفله الرَّضيع «محمّد شامل»؛ فما كان من جَدَّي الطِّفل لأمه، إلاّ أن ضمّا رضيعَ ابنتهما المتوفاة، إلى عهدتهما؛ لكن ما كاد الطِّفل يبلغ التاسعة من سني العمر، حتّى توفي جدّاه هذان؛ فرجع إلى العيش، مع والده، مُهْمَلاً من قِبَلِ زوج والده، ومحاطاً بظلمها له؛ إذ حرّمت عليه ارتياد المدرسة تلميذاً، غير أنّها أباحت له التّوجُّه إلى باب المدرسة فقط، مرافقاً لأبنها «شفيق الغول»، التلميذ في تلك المدرسة، والذي أصبح يعرف فيما بعد بالفنان «شفيق حسن»، وحارساً له.

نشأ عبد الرّحمن مرعي، في رغدٍ من العيش ووفرةٍ من الجاه الاجتماعي، في كنف والده عبد الحفيظ، تاجر البصل الثري والمشهور في مدينة بيروت. كان «آل مرعي» ينتمون إلى رشيد بك مرعي، أحد كبار قادة الأسطول العثماني؛ كما كانت جدة عبد الرّحمن، لوالدته، من آل بليق البيارتة؛ وعرفت العائلة، تالياً، بإسم «مرعي بليق». وكان عبد الرّحمن، الأصغر بين شقيقيه، وقد ألحقه والده في واحدة من أهم دور العلم، زمنذاك، «الكليّة الإسلاميّة»، لمؤسِّسها الشيخ أحمد عبّاس الأزهري؛ ثم انتقل عبد الرّحمن لمتابعة دراسته في مدارس «الليسيه الفرنسية» في بيروت؛ والتحق، مِن ثَمّ، بـ «معهد بياجيه (الفرنسي) لعلوم المحاسبة» وتخرّج فيه.

رغم الحرمان الذي قاساه «محمّد شامل»، بمنعه من الالتحاق بالمدرسة منذ الطفولة، فإنّه عاش رغبة جامحة في نفسه لتحصيل ما يمكنه تحصيله من علوم ومعارف وثقافات. اختطّ لنفسه، ووفاقاً لما كان يواجهه من ظروف وإمكانيّات، دراسة لا هي منهجيّة ولا هي منظمة؛ واقع الحال، لقد كانت دراسة تعتمد على ما يتوفر له من قراءات وما يمكنه التقاطه من معارف وأحاديث، وما يمكن أن يستوعبه عقله من أمور. ويبدو أنّ محصّلة هذا الجهد، ساهمت في تشجيع «محمّد شامل» على التقدّم من «المعهد الشرقي في بيروت»، الذي كانت تشرف عليه «جامعة ليون» الفرنسية، للالتحاق بصفوفه. وكان أن خضع محمّد شامل إلى امتحان دخول، تعويضاً عن عدم حيازته «شهادة البكالوريا» المطلوبة للالتحاق بالدراسة؛ فنجح في الامتحان، وإلتحق بالمعهد الذي تخرّج فيه سنة ١٩٤٣ مجازاً في اللغة العربية وآدابها.

لطالما سمع، محمّد شامل في طفولته، جدّه لوالدته وهو ينشد «الموّال البغدادي»، الذي عُرِفَ بأدائه كثير من ناس بيروت، وردّدوه في سهراتهم ومجالات تزجية بعض أوقاتهم؛ تعبيراً عن بعض مشاعرهم وأفكارهم؛ وكم كان يتباهى بعضهم بنظمِ أبياته وحسن تركيبها، كما يعتزّ بعض آخر منهم بجميل أدائه للموّال وعذوبة صوته في هذا الأداء. ولقد تسنّى، لمحمّد شامل، أيضاً، أن يصغي كثيراً إلى جدِّه لوالده، الذي اشتهر بروايته للقصص الشّعبي، ومن ضمنه «قصّة عنترة»، في بعض المقاهي الشّعبية في بيروت. ويبدو أن ما علق في وجدان محمّد شامل وذاكرته، من جدّيه، أكان من باب الموّال البغداي أو كان من باب القصص الشعبي، وخاصّة «قصّة عنترة»، جعل منه في مرحلة الشّباب، محبّاً للمسرح وما يعرض عليه من تمثيليات، وما يقدّم خلال هذه التّمثيليات أو استراحة فصولها من أغانٍ وأناشيد. لقد بات محمّد شامل، في صباه ومطلع شبابه، مسحوراً بهذا الفن ومأخوذاً بمتابعته وحضوره؛ خاصة وأن بعض الفرق المسرحية المصريّة اعتادت أن تؤمّ بيروت؛ وتقدّم بعضاً من أعمالها على مسارح في المدينة. ومن جهة أخرى، فإنّ محمّد شامل إلتحق، مثل كثيرين من رفاقه، من شباب بيروت في ذلك الزّمن، كشّافاً في «جمعيّة الكَشّاف المسلم».

شبّ عبد الرّحمن مرعي رياضيّاً يهتم بتنمية عضلاته؛ وكان خفيف الظِّل، محبّاً للحياة ولما فيها من طعامٍ وشراب؛ كما كان كريماً مضيافاً إلى أبعد حد يتمكّن منه. شارك، عبد الرّحمن، خلال دراسته في مدرسة «الليسيه الفرنسية»، في بعض النشاطات المسرحية، التي كان يقدّمها تلامذة المدرسة إبّان حفلات نهاية السنة الدراسيّة؛ ومن جهة أخرى، فإنه التحق بـ «الكَشّاف المسلم»؛ وشارك في المسرحيات التي كان أعضاء الكَشّاف يقيمونها في المخيم؛ وصار في شبابه هاويّاً لفن التّمثيل، لا يبغي عن هوايته هذه فكاكاً بل يعيشها، وهو ابن الأبن المدلل للأسرة الأرستقراطيّة الموسرة، رغبة وولهاً بعيداً عن أي مطلب مادي.

كانت بيروت، في الثلث الأوّل من القرن العشرين، تضجُّ بنشاط ثقافيٍّ اجتماعيٍّ متنوِّع التّوجهات وغنيِّ النّتائج. التقى، في هذه الأجواء، محمّد شامل وعبد الرّحمن مرعي، عبر النَّشاطات الكشفيَّة في «جمعيّة الكَشّاف المسلم»؛ ولم يكن فارق السِّن بينهما كثيراً، إذ إن عبد الرّحمن كان يكبر محمّد شامل بأربع سنوات. ويبدو أنَّ ثمّة صداقة ومودَّة، بل أخوَّة حقيقيّة، جمعت بين ابن الأسرة الارستقراطيّة، عبد الرّحمن، الذي ولد وفي فمه ملعقة من ذهب؛ وبين ابن الأسرة الشَّعبيّة، محمّد شامل، الذي عانى منذ أن ولد فقراً وحرماناً وقهراً؛ بيد أنّ زمالة الكشفيّة والهوس بالمسرح، شكّلا اللُّحمة التي شدّت واحدهما إلى الآخر؛ وظلّ هذا الرباط قائماً بينهما منذ أيّام الصبا إلى أن فرق الموت بينهما، بوفاة عبد الرّحمن سنة ١٩٥٨.

أنضمَّ محمّد شامل، في مطلع شبابه، حوالى سنة ١٩٢٨، إلى مجموعة من شباب بيروت؛ برئاسة الشّاعر والصحافي أحمد دمشقية، وبرعاية، مدير الشُّرطة في بيروت، الشّاعر عبد الرَّحيم قليلات مع نخبة من مثقّفي بيروت، منهم، الدكتور مصطفى خالدي والأستاذ عزت الأدلبي. أسَّس هؤلاء الشَّباب ما أطلقوا عليه اسم «منتدى التّمثيل والرِّياضة»؛ وكان هذا المنتدى ينشط بعضويّة كوكبة من شباب بيروت، منها نور العويني ومحمّد شامل ويوسف سوبرة وطه بعلبكي ومحمّد جمعة. وكان، أن انبثقت عن هذا «المنتدى» وبهمّة أعضائه، فرقة هواة للتَّمثيل المسرحي، عمدت إلى تقديم عروض لها في منطقة «زقاق البلاط»، من مدينة بيروت؛ ومن هذه العروض، مسرحيّة «ثعلبة» التي دعي إلى حضورها الشابُّ البيروتي الأرستقراطي وخرّيج «مدرسة اللاييك» ومن طلاب «معهد بيجييه الفرنسي للتّجارة»، عبد الرّحمن مرعي؛ ويبدو أن عبد الرّحمن مرعي، وجد في هذه المجموعة ضالته التي يبحث عنها في مجالات التّمثيل، فانضم إليها معزِّزاً هذا الانضمام بصداقته مع محمّد شامل.

تأسست، بعد حوالي السَّنتين، أي سنة ١٩٣٠، جمعيّة أخرى، عرفت باسم «جمعية الترقي الأدبي»؛ كان رئيسها أحمد دمشقية، وكان من أعضائها مجموعة من شباب بيروت أيضاً، من بينهم محمّد شامل وعبد الرّحمن مرعي وشفيق القاطرجي وناجي بدر ومحمّد اللاز وخضر عيتاني وشفيق النقّاش. وتشكّلت، من هذه الجمعيّة، كذلك، فرقة مسرحيّة تكوّنت من شباب الجمعيّة ورئيسها، وقدّمت مسرحيّة باسم «بيروت على المسرح»؛ كتبها أحمد دمشقيّة، وهو الذي عرّب للفرقة، فيما بعد، مسرحيّة «القناع»، فضلاً عن أنّ الفرقة مثّلت، لاحقاً، مسرحيّة «الهاوية» لمحمود تيمور، ومن بعدها مسرحيّة «القبلة القاتلة»، وهي من معرّبات المصري فتّوح نشاطي لفرقة يوسف وهبي، ومن ثمّ مسرحيّة «في جبال لبنان» التي اقتبسها عن الإسبانية ولبننها محمّد شامل.

كان، ابن بيروت وأحد أبرز مثقّفيها، الأديب عمر فاخوري، من المشرفين على أعمال هذه الفرقة، وخاصّةً في موضوعات مراقبة السّلامة اللغزيّة للنّصوص الموضوعة باللغة العربيّة الفصحى، التي التزمتها الفرقة. ويبدو أنّ محمّد شامل أقنع، في هذه المرحلة، عبد الرّحمن مرعي بالانخراط في التّمثيل الكوميدي، بعد تجربة التّمثيل الدرامي؛ فبدأ بروز الثّنائيّ «شامل ومرعي»، واشتهار شخصيّة «عبد العفو الإنكشاري» التي كان يكتب أدوارها محمّد شامل ويؤدّيها عبد الرّحمن مرعي.

وإلى اللقاء في الحلقة التّالية.

* رئيس المركز الثقافي الإسلامي

تكريم د. سلوى الخليل الأمين في البحرين ومشاركتها في إحتفالية روّاد العمل التطوّعي في العالم العربي

استلام الجائزة من الشيخ عيسى بن علي آل خليفة وبجانبه رئيس الاتحاد العربي للتطوع د. حسن بو هزاع

خلال تكريمها من قبل السفير الفلسطيني طه عبد القادر بميدالية الرئيس محمود عباس

أقام الاتحاد العربي للتطوع وجمعية الكلمة الطيبة برئاسة الدكتور حسن بو هزاع حفل جائزة الشيخ عيسى بن علي آل خليفة لتكريم روّاد العمل التطوعي في العالم العربي في دورته السنوية التاسعة للعام ٢٠١٩ وقد ضمّت نخبة من الشخصيات العربية المؤثرة في عملها التطوعي وإنجازاتها التي ترفد المجتمع بالإيجابيات المطلوبة عبر كل المستويات.

لهذا كانت مملكة البحرين والاتحاد العربي للتطوع متفاعلا من أجل رعاية مسيرة الأعمال التطوعية وتسليط الضوء على مطلقيها والمهتمين بتفعيلها في العالم العربي بهدف تشبيك الأهداف التي تصب في خدمة الإنسان وخصوصا الجيل الجديد.

لهذا تمّت دعوة ثلاثة عشر متطوعا من رجال ونساء من العالم العربي أثبتوا قدراتهم الفاعلة في القيام بالعمل التطوعي الذي يصب في مصلحة المجتمع والوطن. وتم اختيار رئيسة ديوان أهل القلم من لبنان الدكتورة سلوى الخليل الأمين التي ساهمت في ربط لبنان المغترب بلبنان المقيم من خلال تسليط الضوء على الطاقات اللبنانية المبدعة في عالم الانتشار منذ العام ١٩٩٩ تاريخ تأسيس ديوان أهل القلم، كذلك من خلال الاهتمام بالكشف عن مسيرة الناجحات والناجحين المبدعين والمتميّزين في مختلف الاختصاصات والأعمال والمشاريع المنتجة في الداخل اللبناني وإقامة لقاء الأديبات العربيات المتميّزات الذي انطلق إلى العالم العربي، كما ملتقى المبدعات العربيات الذي تمّ عقده مؤخرا في لبنان.

بحضور الشيخ علي بن خليفة آل خليفة نائب رئيس مجلس الوزراء والشيخ عيسى بن علي آل خليفة وحشد من الوزراء والشخصيات الرسمية والسفراء العرب والأجانب وفي طليعتهم السفير اللبناني ميلاد نمور وعقيلته والسفير الفلسطيني طه عبد القادر وعقيلته اللذان أبديا اهتماما خاصا بالمكرّمة من لبنان الدكتورة سلوى الخليل الأمين حيث أقام السفير الفلسطيني مأدبة عشاء على شرفها ضمّت السفير اللبناني وعقيلته وعدد من الشخصيات الأقتصادية الفلسطينية.

أقيم الحفل الختامي لجائزة الشيخ عيسى بن علي آل خليفة للعمل التطوعي للعام ٢٠١٩، في قاعة المؤتمرات في فندق الخليج في العاصمة المنامة.

بداية بدأ الحفل بتلاوة من القرآن الكريم، بعدها كلمة الشيخ عيسى بن علي آل خليفة الذي قال: إن التكاتف وسيلة ناجحة لتحقيق غاية المجتمع والمحافظة على استقراره الاجتماعي وتأصيل ذلك في نفوس الأجيال الجديدة يتم من خلال إلقاء الضوء على التجارب الناجحة في مجال التطوع. وأضاف إن الجائزة هي مناسبة للإطّلاع سنويا على مستوى التطوّر الحاصل في مسيرة العمل التطوعي في مملكتنا الغالية والعالم العربي، وأكد أن البحرين سعت وبتوجيهات كريمة من عاهل البلاد الملك حمد بن عيسى آل خليفة ورئيس مجلس الوزراء الأمير خليفة بن سلمان آل خليفة لأهمية الدور الكبير لمنظمات المجتمع المدني، لهذا تم الحرص على أن نوليها جلّ الاهتمام والرعاية سواء من الناحية التشريعية أو من ناحية التسهيلات المقدّمة للقائمين على هذه المنظمات.

بدوره ألقى رئيس جمعية الكلمة الطيبة والاتحاد العربي للتطوع المنظم للأحتفال الدكتور حسن بو هزاع كلمة أكد فيها أن اللقاء السنوي في حفل توزيع جائزة الشيخ عيسى بن علي آل خليفة للعمل التطوعي بات منصة جامعة لكل الجهات والأفراد المعنيين بالعمل التطوعي في مملكة البحرين والعالم العربي وأضاف أن الحفل يشهد الاحتفاء بكوكبة من رواد العمل التطوعي الذين أثروا العمل الأهلي والإنساني في شتى أنحاء العالم العربي مؤكدا أهمية تضافر الجهود الرسمية والأهلية في بناء مستقبل بلداننا والمشاركة الفعّالة في تلبية احتياجات مجتمعاتنا من خلال السعي الحثيث إلى تجاوز التحديات التي قد تعيق مسيرة التنمية المستدامة.

انتهى الحفل بتكريم رواد العمل التطوعي العربي والرعاة ولجنة التحكيم بدرع جائزة الشيخ عيسى بن علي آل خليفة، وأقيم حفل كوكتيل بالمناسبة. بعدها تمّت دعوة الدكتورة سلوى الخليل الأمين لعشاء تكريمي أقامه على شرفها المهندس الفلسطيني ناصر كنعان وزوجته حيث تم تكريمها أيضا من قبل السفير الفلسطيني طه عبد القادر بميدالية الرئيس الفلسطيني محمود عباس بمناسبة تقديم أوراق اعتماده سفيرا لفلسطين في الأمم المتحدة على طريق الحرية والاستقلال.

من جانبهم، أعرب رواد العمل التطوعي المكرّمون عن شكرهم للشيخ عيسى بن علي آل خليفة راعي الجائزة على هذا التقدير، مؤكدين أن جائزة سموه تسهم في تشجيع المبادرات العربية التطوعية، كما أشادوا بجهود جامعة الدول العربية والاتحاد العربي للتطوع برئيسه الدكتور حسن بو هزاع والمستشارة سامية حسين والأعضاء وكل من ساهم في إنجاز هذا العمل الناجح.

مع المستشار في الديوان الملكي السعودي د. عبد الله الربيعة والمهندس مهند الأمين

مع نائب رئيس مجلس الوزراء الشيخ علي بن خليفة والشيخ عيسى بن علي آل خليفة ومهند الأمين

مع السفير اللبناني ميلاد نمور وعقيلته

منوعات

يكتبها : «عين..»
abed.salam1941@gmail.com

«مين بيعرف» يعود عالـMTV

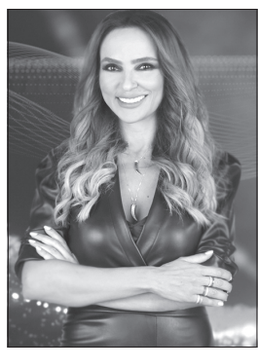

الإعلامية ناديا البساط

بعد غياب البرامج التثقيفية عن الشاشات المحلية تعود الإعلامية ناديا بساط بالموسم الثالث من البرنامج التثقيفي المميز «مين بيعرف» بعد نجاح الموسم الأول والثاني، وتستضيف ناديا بساط في كل حلقة ستة ضيوف ليتنافسوا فيما بينهم من خلال الإجابة على أكبر عدد ممكن من الأسئلة ضمن خمسة جولات متتالية وبحث يتم إستبعاد متبارٍ في كل جولة وصولا للجولة الأخيرة .

المشاهدون على موعد كل ليلة أربعاء مع حلقات مليئة بالحماس، والمعلومات العامة و التشويق..

«مين بيعرف» مساءً اليوم الأربعاء على شاشة الـMtv الساعة ٩,٤٠ مساءً.

«نعم للتلازم بين البيئة والنهضة العمرانية» ندوة «المنبر» على OTV

الإعلامي كريم الجميّل

من إعداد وإدارة الإعلامي كريم الجميّل، تعرض شاشة OTV مساء اليوم الأربعاء الساعة ٩,٣٠ مساءً ندوة بعنوان «نعم للتلازم بين البيئة والنهضة العمرانية»، وحيث يستضيف الإعلامي مجموعة من الضيوف ذات الإختصاص بمجالي البيئة والعمران.

كلمات

نحن مُتعَبون

نحن مُتعبون يا وطني، كهسهسات الصبح بعد ليل طويل، أو مثل تداعي الصور حين نتساءل عن أسباب فقرنا وتخلّفنا وجهلنا وفسادنا وضياعنا، حين نقارن واقعنا بواقع الشعوب الأخرى... ثرواتنا ليست لنا... أولادنا طيور تهاجر حين ترفرف بجناحيها.. نحن متعبون يا وطني وخائفون وقلقون، لأننا نمارس الإختباء مثل ذاك الطير الذي يدفن رأسه في الرمال!! الصقيع في العروق صار أمراً لا يُحتمل.. الظلمة تعمّ البيوت والحارات والطرقات!!

سلام الله علينا يا وطني، ويا نار كوني علينا برداً وسلاماً.. ودعينا نبكي ماضٍ وننشد الغفران... أفاقنا يُغلّفها الضباب ويكتنفها الغموض.. أفاقٌ توحيٍ بالحيرة!! نحن مُتعبون يا وطني لأننا نعاني من القحط والجدب والتصحّر، ونتلمّس ينبوع أغنية في متاهات البيد!! نذرف دموع التماسيح إن نفقت يمامة، ونصمت حين يُباد شعب!!

نحن متعبون يا وطني... يا للألم، يا للأسى فقد هجرتنا النجوم، هجرنا الورد... فررنا إلى غيبٍ موحش... فيا ملاك النور أغثنا... ثمّة همسات تنادينا: تعالوا إليّ عبر الجبال والبحار والغابات إلى حيث الروح والنبض... يا ملاك النور لا تتركنا يتامى في غياهب المغامرات والغواية والضلال، فلقد تعب العمر وخذلتنا الأحلام والبشر... نسينا ذاك الزمن الناصع البياض... زمنٌ طرَّزت الأقلام ألوانه بالذهب والعقيق... أنارت شموعه الدنيا.. وأثارها تدلّ عليها... وأنا يا ملاك النور متعبٌ، حين أرى الدهشة في العيون، ويسود وجوم يجلّلها... تنصت قناديل الليل والعمر الطالع والأزهار والفراشات التي ترفرف بذهول... وأنا أفتح نوافذ قلبي، أتوه في الطرقات... في بلادٍ لا لون للحياة فيها... أبحث عن بداية ما في مكان ما!! أدعو وأتمنى لو أن نجمة الصباح تبوح، وتريني معجزاتها قبل أن ينسدل الستار ويعمّ الظلام...

لكنني يا ملاك النور أرفض أن أتعفّن، ولن أستسلم... بل سأظل أتنشق الأغنيات وأُراقص النسائم... أُعانق الأيدي.. أُوقد النار وأبتهج... أُسابق الريح... فلن أخضع ولن أقبل أن يحطّ طائر الظلام ثانية في بلادي..

بل سأمضي إلى مملكة أحلامي مثل عصفور من نور.. أنتشر مثل دخان مسحور... أسكن غابة الأماني... أدفن روحي بين أفنانها... نورها يحرّرني أصير شعاعاً ينتزع الأهات...

يصوغ كلماتٍ تنساب كصدى الريح في الوديان، بانتظار أن تشرق الشمس... بانتظار أن يتدفق الطوفان ليطهر الأرض، ويُعيد عقارب الساعة إلى الدوران..

حُبُّك يا وطني يكوي أضلعي... لكنني فزعٌ ما يُخبّئه الغد!!

نزار سيف الدين

اللواء

يومية سياسية عربية

تصدر عن
دار اللواء للصحافة والنشر ش.م.ل
رئيس مجلس الإدارة
رئيس التحرير
صلاح سلام

العميد المؤسس
عبد الغني سلام
(١٩٦٢ ـ ٢٠١٧)
المدير الاداري
عدنان غلاييني
المدير التجاري
ناجي حطب

المدير العام
د. ماجد منيمنه
المدير المسؤول
طارق دملج
رئيس قسم الاخراج
محمود غندور

الإدارة والتحرير والإعلانات
الظريف – شارع الاستقلال
خطوط مجمعة
ت : ٠١/٧٣٥٧٤٥
فاكس : ٠١/٧٣٥٧٤٩
ص.ب: ٢٤٠٢-١١ بيروت

مكاتب المناطق
طرابلس – ت: ٠٦/٦٢٩٤٠١
مرجعيون – ت:٠٧/٨٣٥٨٥٥
البقاع ت: ٠٨/ ٥٤٣٢١٧
بعلبك ت: ٠٨ / ٣٧١٩٩٤

التوزيع
الشركة اللبنانية لتوزيع
الصحف و المطبوعات
تلفون: ٠١/٣٦٨٠٠٧ – ٠١/٣٦١٥١٧

Email: aliwaanewspaper@gmail.com – events@aliwaa.com.lb

الأربعاء ٢٥ أيلول ٢٠١٩م □ ٢٦ محرم ١٤٤١هـ □ السنة ٥٥ □ العدد ١٥٦٢٢ □ AL-LIWAA 25 Septembre 2019 – 55éme Année – No.15622

سوريا ٢٠ ل.س – الاردن ٣٠٠ فلس – قطر ٣ ريالات – الامارات العربية ٣ دراهم – مسقط ٤٠٠ بيزة ـ السعودية ٣ ريالات ـ العراق ٣٠٠ فلس ـ ليبيا ٣٠٠ درهم ـ مصر ٢ جنيه ـ الكويت ٣٠٠ فلس ـ البحرين ٣٠٠ فلس ـ اليمن ٨ ريال

Australia 2 Dollars – Austria 2 € – Belgium 2 € – Cyprus 75 P – Denemark 2 € – France 2 € – Great Britain 1.25 Pound – Greece 1 € – Italy 2 € – Spain 2 €

حكايات الناس

يكتبها اليوم: فاروق الجمال

«تصبحون» على ثرثرة؟!

الثرثرة النسائية، هواية.. أم حاجة.. أم طبع غلب التطبع كما يقول المثل الشعبي، أو النساء «النوفوريش» أي حديثي النعمة على حدّ تعبير «الشارع» يدافعن عن انفسهن «تهمة الثرثرة» لا سيما في الصبحيات النسائية بحثاً عن قتل الفراغ على «كركرة» الاراكيل المعسلة؟

لماذا الصبحيات النسائية في معظم مقاهي الروشة، وما حاجتنا إليها؟! هل أغنت حياتنا الاجتماعية، أم هي نتيجة الفراغ عند (العائلات النوفوريش) بالمظاهر المزركشة بعطر آلان ديلون؟!

بعيداً عن الثرثرة بين الرجال والنساء، أثبتت دراسة كندية حديثة أن الرجال والنساء يميلون إلى الثرثرة في مواضيع مختلفة.

وأن الرجال في حاجة إلى الثرثرة لتعزيز صداقاتهم، وشملت الدراسة ١٨٠ طالبة جامعية و١٢٠ طالباً جامعياً ما بين الثامنة عشرة والتاسعة والعشرين.

واجابوا عيد استنابات حول صداقاتهم وهم يثرثرون حوله وأهمية الثرثرة (والنميمة الصباحية) في علاقاتهم.

وكشفت الدراسة ان الرجال (يعشقون الثرثرة) والانجازات الوهمية؟! والاقتصاد يترنح!

والنساء يعشقن الأمجاد العائلية، التي أكل عليها الدهر وشرب (...)؟! ويعشقن المظاهر الخارجية أمام الرأي العام.

علماء النفس في (جامعة كندا): العلاقة بين الثرثرة والصداقة تختلف بين الرجال والنساء، فهي بين الرجال تتميّز بأنها جزء من المشاركة في (الأنشطة الوهمية) فيما الثرثرة الصباحية بين النساء لا طعم لها ولا لون لها.

نقطة وسطر

«الصامت الأكبر» أطلق صرخة مدوِّية..

بين السجالات الصدامية التي هيمنت على جلسة المشاريع في مجلس النواب أمس، والخطاب الهادئ والهادف الذي ألقاه قائد الجيش أمس في الريحانية، تبرز مأساوية المشهد اللبناني بكل تناقضاته، وخاصة هذه المسافة الشاسعة التي تفصل الطقم السياسي عن المؤسسة العسكرية، سواء بالنسبة للمفاهيم الوطنية الأساسية، أم بالنسبة لدور كل طرف في الحفاظ على أمن الوطن وإستقراره.

مناقشات مجلس النواب إختلط فيها حابل الفساد بنابل المزايدات، وإنحرفت المواجهات الكلامية عن الخط الديموقراطي بإتجاه الوحول الطائفية والمناطقية البغيضة، ولولا حكمة رئيس مجلس النواب وحنكته المشهودة في إدارة الجلسات الساخنة، كان البلد أمام عاصفة سياسية طائفية جديدة، تُفاقم أزماته المالية والإقتصادية، وتدفع بخطوات أسرع نحو الإنهيار.

في هذا الوقت بالذات كان العماد جوزيف عون يطرح الجيش أنموذجاً يُحتذى به على مستوى الوطن ومؤسساته، بعيداً عن الشائعات وحملات التجني والتخوين، وعازماً على القيام بالمهام الوطنية الموكولة إليه، وماضياً في مسيرة الشرف والتضحية والوفاء، ومتسلحاً «بمحبة شعبنا وثقته فينا».

وفي مقارنة غير مباشرة مع الطقم السياسي والإشتباك المستمر بين أطرافه حول المصالح الأنانية والفئوية، وما يفوح منها من روائح الفساد، قال قائد الجيش: «عهدنا اللبنانيون سيفاً للشرف والوفاء ودرعاً للتضحية، رجاله قلب واحد يدافعون عن أمن لبنان بأرواحهم ودمائهم ويضعون مصلحة الوطن فوق كل إعتبار،... لا يلتفتون لصغائر أم يتوقفون عند كبائر، كانوا وسيبقون حراساً للمستقبل والتاريخ».

وجاء وصف العماد عون بأن الجيش هو حارس الديموقراطية وحامي الدستور، وكأنه تعبير عن رفض الممارسات والمناورات التي تمارسها بعض الأطراف السياسية في إنتهاك الأصول الديموقراطية، والخروج عن الدستور.

«الصامت الأكبر» أطلق صرخة مدوِّية أمس لحماية الوطن من فساد وإفلاس الطبقة السياسية، فهل من يسمع الصوت ويُدرك أبعاد الصدى؟

«نون...»

اللـــواء

قبل ٤٠ عاماً

١٩٨٢/٩/٢٥:

بيروت مدينة كبرى منزوعة السلاح

اليوم الأوّل للرئيس الجديد الشيخ أمين الجميل في القصر الجمهوري كان حافلاً باللقاءات التي بدأت منذ الساعة التاسعة صباحاً واستمرت حتى السابعة مساءً وكان هدف كل هذه اللقاءات وقف دورة العنف في لبنان وإعادة الأمن والسلام إلى ربوعه. وايضاً متابعة نزول طليعة القوات الفرنسية إلى بيروت. وكشفت أوساط القصر عن القرار الذي يعده الرئيس الشيخ أمين الجميل والقاضي بجعل بيروت مدينة كبرى منزوعة السلاح... إلخ.

قبل ٢٥ عاماً

١٩٩٤/٩/٢٥:

الاستئصاليون بالجزائر يصعدون انتقاداتهم لمبادرة زروال

بمجرد ان لاحت في الأفق الجزائري بادرة أمل وإشراقة حل وعقد ندوة وطنية واسعة للوفاق والمصالحة تشارك فيها كل القوى السياسية بما في ذلك الجبهة الإسلامية للانقاذ عاد إلى الواجهة دعاة المواجهة والاستئصال، فالصحافة الفرانكوفونية المدعومة من قبل بعض جنرالات المواجهة تشن حملة واسعة على مشروع اللواء اليمين زروال الوفاقي. ودعت صحف «الوطن» و«ليبرتي» إلى التعبئة العامة لمقاومة الحوار مع الاصوليين... إلخ..

قبل ١٥ عاماً

٢٠٠٤/٩/٢٥:

قصف على الفلوجة ومواجهات في الرمادي

قصفت المدفعية الأميركية أمس الجزء الشرقي من الفلوجة وأتبعت القصف بغارة جوية استهدفت أحد الاحياء في جنوب المدينة حيث ارتفعت أعمدة الدخان فوق المنطقة الصناعية والمدخل الشرقي للمدينة، فيما لمح وزير الدفاع الأميركي دونالد رامسفيلد بعد لقاء مع رئيس الوزراء العراقي أياد علاوي في البنتاغون إلى احتمال بدء سحب القوات الأميركية من العراق قبل حلول السلام في هذا البلد... إلخ.

هو وهي

إيهور أوستاش

جاد تابت

ندى البستاني خوري

□ برعاية رئيس الجمهورية العماد **ميشال عون**، وحضور **ندى البستاني خوري** وزيرة الطاقة والمياه، يفتتح المركز اللبناني للحفاظ على الطاقة ومجموعة MCE منتدى بيروت العالمي للطاقة العاشرة من صباح اليوم (الأربعاء) في قاعة فندق لوريال – ضبية.

* * * *

□ الوزراء السابقون: **بطرس حرب، إبراهيم نجار، ورشيد درباس** يتحدثون في ندوة بعنوان «الدولة المدنية العلمانية»، تنظمها وتدعو إليها «رابطة أصدقاء كمال جنبلاط»، الخامسة من بعد ظهر اليوم (الأربعاء) في مركز الرابطة في كليمنصو – شارع المكسيك – قرب مستشفى طراد.

* * * *

□ **إيهور أوستاش** سفير أوكرانيا لدى لبنان يقيم حفل استقبال بمناسبة عيد الاستقلال الـ٢٨ لبلاده، السابعة من مساء اليوم (الأربعاء) في فندق فينيسيا.

* * * *

□ بحضور **ساندرين ريتشارد** المحامية، عضو نقابة المحامين في باريس والخبيرة في تدقيق نظامي الجودة أيزوا ٣٧٠٠ و١٩٦٠٠، وبدعوة من «الجمعية اللبنانية لتعزيز الشفافية – لا فساد»، تقام حلقة حوارية باللغة الفرنسية حول «المعيار الدولي أيزوا ٣٧٠٠» التاسعة والنصف من صباح اليوم (الأربعاء) في المعهد العالي للأعمال (ESA) – شارع كليمنصو – بيروت.

* * * *

□ النقيب المعمار **جاد تابت** رئيس اتحاد المهندسين اللبنانيين، ونقيب المهندسين في طرابلس المهندس **بسّام زيادة** يعقدان مؤتمراً صحفياً، للإعلان عن رفض نقابتي المهندسين وجميع المهندسين اللبنانيين للمادة الـ١٨ من مشروع موازنة سنة ٢٠٢٠، الواحدة من بعد ظهر اليوم (الأربعاء) في قاعة نقابة المهندسين – بئر حسن – بيروت.

* * * *

□ المهندس **مارون الحلو** رئيس نقابة مقاولي الاشغال العامة والبناء يعقد مؤتمراً صحفياً للبحث في الأوضاع الاقتصادية والمالية، وأوضاع المقاولين في ضوء توقف الأعمال والاستثمارات، الحادية عشرة من قبل ظهر اليوم (الأربعاء) في مقر النقابة – كورنيش بيار الجميل – فكتوريا تاور.

* * * *

□ الوكالة الجامعية للفرنكوفونية، تقيم الحفل الختامي لمسابقة «المرأة الفرنكوفونية رائدة الأعمال ٢٠١٩»، الثانية من بعد ظهر اليوم (الأربعاء) في اوديتوريوم فرنسوا باسيل – حرم الابتكار والرياضة – جامعة القديس يوسف – طريق الشام.

* * * *

مفكرة اليوم

■ ١٣,٠٠- **رفيق زنتوت** يقيم على شرف الوزيرة **ريّا الحسن** مأدبة غداء تكريمية في مطعم «لومايون» – الأشرفية.

■ ١٧,٠٠- اجتماع تشاوري يقام في الاتحاد الوطني لنقابات العمال والمستخدمين في لبنان.

■ ١٧,٠٠- الوزير **وائل أبو فاعور** يفتتح مجمعاً صناعياً لانتاج البلاستيك في بكفيا – المدينة الصناعية.

■ ١٨,٠٠- يكرم المنتدى القومي العربي ثلة من الراحلين في دار الندوة – بيروت.

■ ١٩,٠٠- معرض الفنان التشكيلي **عارف منيمنة** «هي الوحيدة»، يقام في مبنى بيت بيروت – السوديكو.

* * * *

سفر ميمون

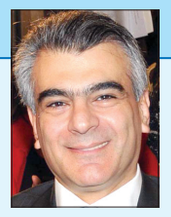
سليم الصايغ

سيبوه هوفنانيان

سجّلت حركة مطار رفيق الحريري الدولي – بيروت في ٢٠١٩/٩/٢٣: ١٩٧ حركة طيران و٢٥٠٠٨ ركاب، توزّعت على الشكل التالي:

حركة الطائرات: هبوط ٩٦ رحلة، إقلاع ١٠١ رحلة.

حركة الركاب: وصول: ١٠٦٣٦ راكباً، مغادرة: ١٤٣٧٢ راكباً. وترانزيت: لا أحد.

□ النائب **أنيس نصار** غادر إلى دبي.

□ النائب السابق **غسّان مخيبر** غادر إلى اسطنبول.

□ النائب السابق **نبيل دو فريج** غادر إلى باريس.

□ الوزير السابق **ناجي البستاني** غادر إلى جنيف.

□ الوزير السابق **سيبوه هوفنانيان** عاد من أثينا.

□ الوزير السابق **سليم الصايغ** عاد من باريس.

المصور بين الأمس واليوم: من الأبيض والأسود إلى «الديجيتال»

تحقيق: سمار الترك

صياد الصورة لم يتغير، فهو دائما متحفز لإلتقاط الشخص أو الحدث بعين المحترف في سبيل التغطية الإعلامية الناجحة.

المصور أحد شركاء العمل الصحفي منذ البداية وحتى اليوم. هكذا لعب دوره ممتشقا» الكاميرا وعدساتها.. العيون الملاحقة لكل صورة وحركة.

في البداية مرحلة الأبيض والأسود ثم الألوان وما يواكبها من الأفلام ومعمل التحميض والغرفة المظلمة.

بالأمس، كان المصور يواجه الكثير من المتاعب في اصطياد الصورة وهو اليوم يواجه المتاعب ذاتها لكن العصر اختلف من غرفة التحميض إلى «الديجيتال»، من اليد والعدسة إلى كبسة واحدة تفعل كل شيء.

جمال الشمعة

علي فواز

لكن كل ذلك لا يلغي حرفية وفن ومهارة المصور الصحفي لأن هذه المهنة ليست مجرد التقاط الصورة بقدر ما هي تجسيد لها.

صحيح أن التصوير أصبح متاحا اليوم بواسطة الكاميرا والهاتف الخليوي وحتى ساعة اليد، لكن مهنة التصوير الصحفي تبقى قائمة ومرتبطة أولا و آخرا بعين المصور وحسه في نقل الواقع ونشره.

الحداثة لا تلغي المهنة لكنها تغنيها، وإن كان التطور أخذ يضيق المساحة على العامل البشري في كل المجالات وليس في التصوير فقط.

لتسليط الضوء على مهنة المصور بين الأمس واليوم، التقت «اللواء» عددا من المصورين فكانت الحوارات التالية:

ابراهيم

□ المصور حسن ابراهيم، يعتبر أنه ليس هناك من فرق كبير ما بين المهنة في الماضي والحاضر، فالتعب واحد ما بين الأمس واليوم.

يقول: «بالتأكيد الفرق شاسع من حيث «التكنيك» إذا صح التعبير، ففي البدء كنا نصور بالفيلم موضوعين أو ثلاثة، ونتعب لتحميض الفيلم وتظهيره، وكانت الصورة الأساس لانتقاء الصورة، لكن اليوم الصورة باتت تخضع لمقياس واحد بـ«الديجيتال» وبالعادي بمعنى مهارة الصور.

بالأمس الكاميرا كانت العين التي تتحكم بالصورة أما الآن فـ«الديجيتال» هو من يتحكم بها.

بالأمس كان عدد المصورين محدودا، بينما اليوم فقد زاد عددهم لأن التقنية سهلت عملية التصوير وأصبح الإعتماد بالدرجة الأولى على الحس الصحفي للمصور.

مع العلم أن الحس الصحفي كان أيضا يلعب دورا أساسيا في الماضي».

وعن الصعوبات يقول ابراهيم: «طبعا المهنة متعبة على الأرض هناك عوامل عديدة، إذا حصل حادث معين، الوضع الأمني، كل ذلك يؤثر على المصور، الجهة التي تمنع عمل المصور وتضايقه.

كما أن المؤسسات الصحفية لم تعد تعتمد فقط على المصور بسبب التواصل الإجتماعي الذي يحمل صورا لأي حدث من خلال توافر الخليوي والكاميرات وغيرها....

مع الأسف، لم يعد هناك حماية للمصور، وبات يتوجب عليه أن ينافس الهاتف الخليوي، ومن في الشارع... وفي المقابل، أصبحت المؤسسة تساوم المصور، وبالتالي أصبح هناك إلغاء لكثير من الحقوق».

وعن الفرق في عملية التصوير وأهمية الكاميرا، يقول: «الشركات تملأ السوق بموديلات جديدة والمصور عليه أن يتابع التطور التقني، وأن يكون ملما بهذا التطور، ولا سيما أن لكل كاميرا ميزاتها.

مثلا خلال الحروب، كان هناك صعوبة لنقل الصورة عبر الوكالات، أما اليوم فالمسألة باتت سهلة والفضل في ذلك لوسائل التواصل والتقنية حيث بات سهلا إيصال الصورة وبشكل مباشر».

الشمعة

□ المصور جمال الشمعة الذي بدأ هذه المهنة منذ العام ١٩٨٤ أشار إلى أن هناك الكثير من المتعدين على هذه المهنة، بعد أن توافرت وسائل التصوير وأصبحت العملية سهلة، يقول: «إلتقاط الصورة أصبح ميسرا بلحظة واحدة ومن دون أي عناء أو تخصص».

والفرق بين القديم والجديد أيضا هو أن المصور الصحفي كان يحظى بتقدير أكثر، بينما يواجه اليوم صعوبات وسلبيات في هذا المجال بسبب توافر وسائل التصوير في أيدي الجميع عدا عن تطور وسائل التواصل ومزاحمتها وهيمنتها على المساحة الإعلامية.

يضيف: «بالأمس كان التقاط الصورة صعبا جدا في وجود فيلم «النيجاتيف» كون الصورة كانت غير مرئية، وكان يتوجب التحكم بالسرعة وفتحة العدسة. كما كان يتوجب بعد انتهاء الموضوع القيام بتحميض الفيلم وتظهيره ومن ثم طبعه».

وهنا، لا بد من أن نشير إلى أن عدد المصورين خلال فترة الأحداث في لبنان كان يقارب الـ٤٥ مصورا بين ما يسمى «شرقية وغربية»، أما اليوم بوجود كاميرا «الديجيتال» أصبح كل شيء سهلا فيما يخص إلتقاط الصورة، إلا أن المصور المحترف بالرغم من سهولة إستعمال الكاميرا «الديجيتال» له عين تختلف عن أي مصور حامل لهذه الكاميرا، وذلك من حيث التقاط معنى الصورة، للتعبير عن الموضوع المكلف به ليترجم المعنى الحقيقي له.

أما فيما يخص المصورين اليوم، فقد بات بعضهم مع الأسف بمثابة «البائع المتجول» الذي يبيع سلعته بعين التاجر لا المحترف.

فواز

□ المصور علي فواز يرى أن الصورة هي أهم جزء في الحياة، يقول: «لا أحد يختلف على أن الصورة لها أهميتها في كل المجالات كونها تشكل مستندا تاريخيا في دور «الأرشيف».

بالأمس كان المصور يحمل الأفلام في جيبه ويحسبهم في العدد لأن الفيلم لديه عدد معين من الصور، وكانت استوديوهات التصوير تستقبل الأفلام السلبية للتحميض وكانت هذه الأفلام بمجرد تحميضها وتظهيرها تصبح (أي الأفلام) غير صالحة ولا يبقى منها سوى «النيجاتيف».

لذلك، فإن عيوب التصوير القديم تتمثل بعدم قابلية الأفلام للإفادة واستخدامها، وبالتالي تبقى الحاجة لكمية كبيرة من الأفلام للحصول على ما يكفي من الصور، وبالتالي لا يمكن رؤية الصور إلا عند التظهير وأيضا ظروف الإفادة تبقى مختلفة.

في الماضي كانوا يأخذون وقتهم في التقاط الصورة المناسبة، أما اليوم فقد تطورت تقنية التصوير وارتبطت بالتطور الهائل في مجال «الكمبيوتر».

وتبعا لنظام «الديجيتال»، أصبحنا نستعمل «الكارت» بدلا عن الفيلم الذي من خلاله بإمكاننا أن نحظى بكمية غير محدودة من الصور ننتقي من خلالها الصورة المناسبة.

كما أننا في زمن «الكمبيوتر» بات بإمكاننا أن نضيف أو نحذف أي شيء في الصورة كما بإمكاننا أن نقوم بأي تعديل عليها.

وفي الختام، أستطيع أن أؤكد لك أنه مع تطور الكاميرات الرقمية وتطور الهواتف ذات الكاميرات عالية الجودة تغيرت أتعاب المصور وتغير العمل معها في هذا المجال إلى أدنى مستوى، خصوصا وأن الإنسان أصبح من وقت لآخر يستعمل هاتفه لالتقاط الصور، وباتت الصورة بمتناول اليد بلحظة».

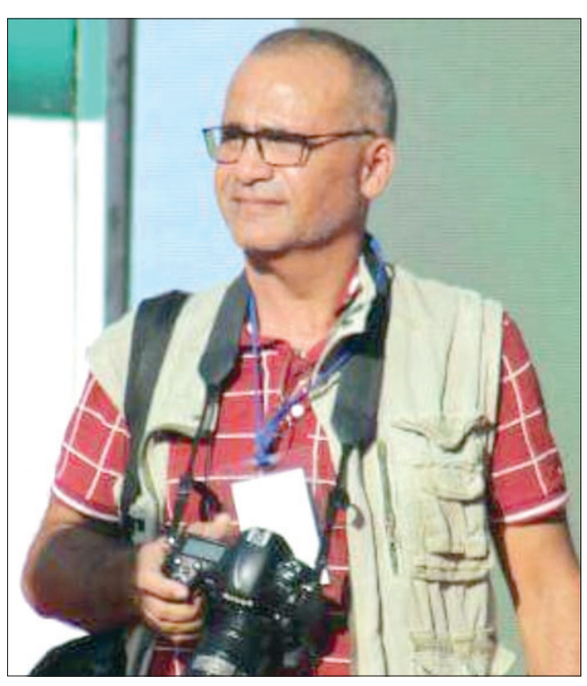
حسن ابراهيم

ما خطر تناول البيض بكميات كبيرة؟

دحض علماء من جامعة تكساس الأميركية شائعتين شبه مؤكدتين تفيدان بأن تناول البيض بكميات كبيرة يؤثر بصورة قاتلة على القلب والأوعية الدموية ويزيد من خطر الإصابة بمرض السكري، ومنذ ستينيات القرن الماضي أعلنت الجمعية الأميركية لأمراض القلب، أن على الشخص عدم تناول أكثر من صفار ثلاث بيضات في الأسبوع، لتخفيض كمية الكوليسترول الداخلة للجسم، لأنه يسبب أمراض القلب والأوعية الدموية.

من أجل دعم أو دحض هذه المعلومة، أجرى علماء جامعة تكساس تجربة شارك فيها ٤٨ شخصا بالغا، جهزوا البيض وفق رغباتهم. قام المتطوعون أولا باستخدام طريقة تصوير الطعام عن بعد – طريقة جديدة لتحديد كمية ونوع الطعام، دون الاعتماد على الذاكرة. وأعطى الباحثون كل مشترك هاتفا ذكيا ليتمكن من تصوير الطعام قبل تناوله وبعد الانتهاء منه، أرسلت جميع الصور إلى مركز خاص لتحليلها.

ظهر من نتائج هذه الدراسة، أن تناول البيض لا يعني ارتفاع مستوى الدهون المشبعة المسببة لأمراض القلب والأوعية الدموية. ووفقا للباحثين، يظهر «ضرر» تناول البيض عند استخدام الزبدة في قلي النقانق ولحم الخنزير المقدد معها، كما يفعل الكثيرون في وجبة الإفطار.

وقرر الباحثون تكريس التجربة الثانية لمعرفة مدى تأثير تناول البيض في مستوى السكر بالدم.

وطلبوا من المشتركين في التجربة عشوائيا تناول وجبة إفطار- البيض المخفوق، بيض مخفوق مع دهون مشبعة، لها نفس السعرات الحرارية وكمية الدهون والبروتينات والكربوهيدرات.

فاتضح للباحثين أن تناول البيض من دون أي مواد مضافة، ليس له أي تأثير سلبي ملموس في مستوى الغلوكوز بالدم. من هنا استنتجوا، أنه لا تحديد لكمية البيض التي يمكن للشخص السليم تناولها. كما أن نتائج التحاليل الإضافية التي أجريت لم تظهر أي اختلاف في مستوى الغلوكوز في دم الذين يتناولون كمية كبيرة أو قليلة من البيض يوميا.

(وكالات)

نتائج يومية

جرى مساء أمس سحب «يومية» رقم ٩٢٠، وجاءت النتيجة كالآتي:

- يومية ثلاثة: ٥٣٧.
- يومية أربعة: ٩١٤٦.
- يومية خمسة: ٠١٥٥٢.

محلات أحمد ناجي فارس
تستقبلكم طوال الأسبوع في
ANF
أحمد ناجي فارس
بيروت ـ أوتوستراد السوديكو البسطة ـ 01/662200