غير مخصص للبيع

اللواء
يومية سياسية عربية

الأربعاء ٢٩ تموز ٢٠٢٠م □ ٨ ذو الحجة ١٤٤١هـ □ السنة ٥٦ □ العدد ١٥٨٦٧

1000 L.L. AL-LIWAA 29 Juillet 2020 – 56éme Année – No.15867

تفشي «كورونا» يؤخر انطلاقة الكرة اللبنانية
ص ٥

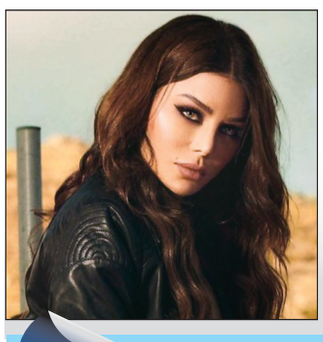

محامي هيفاء يكشف إختلاس وزيري لـ٨٠ مليون جنيه
ص ٨

«انفصام الدولة» يطرح الأسئلة الخطيرة.. وماذا عن «استعداء» الأصدقاء أيضاً!؟

رسالة اعتراضية نقلها لودريان لحزب الله.. وغياب سلامة موضع متابعة

قطع طريق الكولا مساءً، احتجاجاً على انقطاع الكهرباء (تصوير: طلال سلمان)

تصحيح الخيارات الاستراتيجية في لبنان

العميد الركن نزار عبد القادر

وجّه رئيس الوزراء الإسرائيلي تحذيراً للنظام السوري ولحكومة لبنان حملهما فيه مسؤولية أي تدهور أمني في ظل توقعات القيادات العليا في الجيش الإسرائيلي بتحضير حزب الله لعملية عسكرية يعدّ لها للثأر لدماء أحد قادته الذي قتل في غارة إسرائيلية قبل أيام في جنوب دمشق. لم يمض أكثر من ٢٤ ساعة على تحذير نتنياهو في جلسة مجلس الوزراء التي انعقدت يوم الأحد، حتى انطلقت العملية في مزارع شبعا وتل كفرشوبا، حيث تحدثت وسائل الإعلام عن إطلاق حزب الله صاروخاً موجهاً باتجاه دبابة إسرائيلية، بالإضافة إلى محاولة تسلل إلى المزارع من قبل أربعة مقاتلين من الحزب وفق الرواية الإسرائيلية، الأمر الذي نفاه بيان حزب الله.

بدا واضحاً منذ انطلاق العملية، بأن هناك حرصاً لافتاً من قبل إسرائيل وحزب الله على ان تكون العملية محدودة في الزمان والمكان، وبأنه لا تتوافر النوايا لدى أي من الطرفين لتصعيد المواجهة، وبأن الطرفين قد اتخذا كل الاحتياطات اللازمة لمنع أي انزلاق باتجاه حرب، انطلاقاً من حسابات خاطئة على غرار ما حدث في تموز ٢٠٠٦.

يقود أي تقييم استراتيجي وعملاني واقعي إلى استنتاج بأنه لا تتوافر لدى حزب الله أو اسرائيل النية أو المصلحة للانزلاق نحو أية مواجهة عبر الخط الأزرق، وبالتالي خرق الترتيبات الأمنية التي تشرف عليها قوات الطوارئ الدولية، تنفيذاً لمقررات القرار الدولي ١٧٠١، والتي نجحت في الإبقاء على الاستقرار سائداً على جانبي الحدود، وبما يؤمن حياة طبيعية وآمنة في القرى والبلدات الحدودية في جنوب الليطاني وفي الجليل الشمالي.

تعتمد إسرائيل منذ سنوات استراتيجية عسكرية واضحة المعالم من أجل تحقيق هدفين داخل مسرح العمليات السوري، وذلك من خلال شن غارات جوية وضربات صاروخية من أجل تحقيق هدفين: الأوّل، منع قوات الحرس الثوري الإيراني والأذرع العسكرية التابعة لطهران من إقامة قواعد ثابتة لها في سوريا، مع التشديد على منع اقترابها من خط الفصل في الجولان، والثاني، شن هجمات جوية

٦

ان يصل العدد التراكمي للحالات المثبة بالاصابة بفايروس كورونا إلى ٤٠٢٣ حالة، يعني ان النظام الصحي، اقترب من دائرة الخطر، وان إجراءات التعبئة العامة، اصيبت بداء التفلت المجتمعي، وعدم الانضباط الطوعي، لدرجة ان مواطناً يرفض الامتثال لأوامر قوى الامن الداخلي، عندما طالبوه بوضع الكمامة، ولجأوا الى تطبيق القانون بتنظيم محضر ضبط، وتوقيف المستفز، الذي ما لبث ان أمر القضاء بإطلاق سراحه بسند.

ان يتسابق أصحاب المحطات الخاصة ببيع المحروقات إلى رفع خراطيم محطات البيع المرخصة، مع العلم ان الجهة الوزارية المعنية (وزير الطاقة على سبيل المثال) يُؤكّد توافر المازوت والبنزين، ولكن في بواخر قبالة الشاطئ، يتعذر عليها تفريغ الحمولة قبل قبض الدولارات المؤلفة، والتي يتعين ان يفرج عنها مصرف لبنان.

على ضفة التقنين، يقول أصحاب المولدات والذين صار لهم نقابة، انهم بعد خلاف داخلي، ووعد من المدير العام للأمن العام اللواء عباس إبراهيم، فلن يوقفوا محطاتهم اليوم، بانتظار تأمين المازوت الذي يتولى عناصر من الامن العام توزيعه، وفقاً لمحاضر موقعة على محطات المحروقات..

كل ذلك، يكون مفهوماً، وغير مفهوم في الوقت عينه، على وقع تحركات الشارع، وقطع الطرقات، اعتراضاً واحتجاجاً على اقتراب العتمة من الاطباق على منازلهم، وطعامهم، وسط جو بالغ الحرارة، غير مسبوق، على الرغم من ان البلاد في عز أيام الصيف..

لكن غير المفهوم، أن تبدو الدولة، في ضوء مداخلات، ومعطيات ما جرى وقيل على لسان الرئيسين ميشال عون وحسان دياب، ونائبة رئيس الحكومة وزيرة الدفاع وكأنها في حالة انفصام: القرار السياسي في مكان، وتنفيذ القرار في مكان، ان يشكو المواطن أو السياسي، أو حتى ينتقد، ويحمل على خصومه، هذا أمر مفهوم، أم ان يتحوّل مجلس الوزراء إلى «حائط مبكى»، حيث القرار والعدة اللازمة لتنفيذه، القوى الامنية، أجهزة الرقابة، المال، القضاء، كل ذلك، والمسؤولون يشكون!

٦

دولار بيروت ٧٨٠٠ ل.ل

على حاله...

مع استئناف الاقفال العام على أبواب العيد، في حالة «عدم اليقين»، استقر سعر الدولار أمس على سعر أمس الأول، والسوق السوداء ٧٨٠٠ ليرة مبيعاً و٧٦٥٠ ليرة شراء.

نقطة وسطر

إنها سلطة العجز والإفلاس..!

ص ٨

الحجاج يمضون ساعات العزل قبل أداء المناسك

ص ٧

#أنا_أعلن®
اللواء... للوطن أوّلاً
اللواء
يومية سياسية عربية
ADVERTISING ASSOCIATION

مبادرة البطريرك أحدثت تحولاً في المشهد وملأت الفراغ عند المسيحيين... والسنّة معها...

السنيورة: ٧ آب لا تخص آل الحريري فقط... وموعد لإعادة الاعتبار لقواعد لبنان

ثمة عنوانان بارزان استحوذا على دردشة لمجموعة ضيّقة من الصحافيين مع الرئيس فؤاد السنيورة: استحقاق السابع من آب ومبادرة البطريرك مار بشارة بطرس الراعي.

أيام معدودة باتت تفصل لبنان عن موعد إعلان المحكمة الدولية الحكم في جريمة العصر. لن يكون يوم نطق الحكم في جريمة اغتيال الرئيس رفيق الحريري يوماً عادياً. ما يؤكده السنيورة أن مسألة اغتيال رفيق الحريري لم تعد مسألة تخص آل الحريري، بل هي مسألة وطنية تشمل جميع اللبنانيين وتتعلق بحرية العمل السياسي في لبنان والحريات بشكل عام. وكانت نتيجة هذا الأمر أن وقع شهداء آخرون باغتيالات أخرى. وما زلنا منذ ٢٠٠٥ إلى الآن نعيش تداعيات هذا الاغتيال.

ما ينتظره السنيورة هو أن يشكل ٧ آب موعداً لتعزيز الدولة وسلطتها كاملة وإعادة الاعتبار للقواعد التي قام عليها لبنان. يقول: صحيح أننا لا نريد الفتنة، وحريصون على العيش المشترك، لكن لا يمكن أن نتعامل مع هذا الحدث وكأنه حدث صغير. سندفع في اتجاه تركيز المطالبات على التأكيد على ضرورة استعادة سلطة الدولة، والدعوة مرة ثانية إلى العودة إلى الأصول والقوانين والعدالة والقضاء واحترام الدستور و«اتفاق الطائف»، وأن لا حلول غير الدولة. ولا شك تالياً أن هذه المطالبات تتناقض مع أي أعمال تكسير وتخريب ضد الدولة قد تجري على الأرض في ضوء صدور حكم المحكمة. وإذ يؤكد على ضرورة الإجراءات المتعلقة بالإغلاق لمجابهة تفشي جائحة كورونا، لا يستبعد أن تكون حسابات ٧ آب متداخلة مع إجراءات الأسبوع المقبل.

يحيله أحد الزملاء إلى «حزب الله»، حيث بيت القصيد، وحيث يشعر اللبنانيون أنه يعيش في كوكب آخر. يرد السنيورة: نعم يعيش «حزب الله» في كوكب آخر، ولكن لا تفتكروا أن العهد والحكومة ليسوا مربكين، إنما يكابرون. لكن لا يستطيعون الاستمرار في مكابرتهم وانتهاج هذا الأسلوب وكأن لا رادع. هم يعيشون على ضعف الآخرين وليس على قوتهم. والأمر يحتاج إلى مواقف تضامنية من الفريق المعارض لهذا الانقلاب على الدستور والطائف والهيمنة على الدولة ومصادرة سلطتها.

من هنا، يذهب السنيورة إلى تأكيد أهمية مبادرة الراعي التي هي مبادرة مثلثة الأضلع وكل متكامل. يلفت إلى أن هناك مَن يتعمّد أن يضعها في ضلع واحد وسيتجاهل ضلعيّها الآخرين، فك الحصار عن الشرعية وتطبيق القرارات أولية، لافتاً الى ضرورة استرجاع الأضلع الثلاثة للمبادرة.

فالذين يتناولون ضلع الحياد لوحده هدفهم ضرب مبادرة البطريرك لاستعادة الدولة اللبنانية المخطوفة والمسيطر عليها من دويلة «حزب الله» والتي تعمل بالقرارات الدولية بشكل انتقائي. هؤلاء يستندون إلى أن هناك موقفاً قديماً متحفظاً من فريق من اللبنانيين على فكرة الحياد خوفاً على عزل لبنان عن محيطه العربي، وعما هو متعلق بالقضية الفلسطينية. ولكن الحياد ليس ضد التزام لبنان بمحيطه العربي بعدما أضحى ذلك جزءاً من الدستور ولا يتعلق الأمر بما كان يخاف منه جزء من اللبنانيين.

ما أن اطلق الراعي مبادرته حتى لاقته لجنة متابعة «مؤتمر الأزهر للمواطنة والعيش معاً» التي تعمل منذ سنوات ثماني على إعلانات الأزهر للمواطنة، وعقدت مؤتمراً في لبنان برعاية البطريرك (٢٠١٦)، وكان لها جهد في «وثيقة الأخوّة الإنسانية» في أبوظبي (٢٠١٨). فاللجنة ترى أن المبادرة جاءت من ضمن هذا الإطار، وتندرج في إطار صون لبنان وحمايته والتأكيد على الدور الذي يمكن أن تلعبه المرجعيات الدينية في الحفاظ على لبنان وعلى مفهوم العيش المشترك.

ويرد على طروحات القائلين بأن المسألة تحتاج إلى توافق بسؤالهم: إذا كان الحياد يحتاج إلى توافق، ألا يتطلب الانحياز توافقاً؟ ويتوقف عند ما حصل في شبعا قائلاً: إسرائيل عدو، ولكن «شو» خص اللبنانيين كي يرد «حزب الله» من لبنان إذا قامت بهجوم في الشام وقتلت لحزب الله أحد عناصره؟ ولماذا يتم تحميل لبنان ما لا يستطيع تحمله؟

في رأيه أن هناك عملية تخريب لعقول الناس. ليس من وهم بأن الخلاص هو شربة مياه وعملية سهلة، بل على العكس هو عملية صعبة تتطلب تغييراً في المفاهيم والعقليات والمقاربات لخلق تفاهم مشترك، وهذا يتطلب وقتاً. لذا لا بد من رؤية ما يجري اليوم من منظور تراكمي. وهو يراهن على أن عملية تراكم القناعات لدى اللبنانيين ستحوّل القطرات إلى سيل.

> **مستعيناً بمثل صيداوي للرد على سؤال عن دياب: «مش كل مين صبّ صواني قال أنا حلاواني»**

وأهمية المبادرة أنها أحدثت تحولاً في المشهد السياسي في لبنان في وقت كان فيه المسيحيون غائبين. وقد جاء من يُعبّئ هذا الغياب المدوي والفادح. نسأله أين السنّة من المبادرة؟ فيقول: البيئة السنية مؤيدة. فما كان يلهج في ضمائرهم وفي ضمائر اللبنانيين جاء من يتكلم به بصراحة. ورؤساء الحكومات السابقون أدلوا بمواقف مؤيدة، وزار الرئيس سعد الحريري بكركي، وكذلك هناك تأييد في قلب المراجع الدينية، ومفتي الجمهورية عبد اللطيف دريان داعم للفكرة. ويعلق: «روقوا شوي»، فالتجارب الماضية تؤكد على أهمية التراكم.

يسأله أحد الزملاء عن أسباب عدم المطالبة برحيل رئيس الحكومة حسان دياب؟ فيرد السنيورة بكثير من الوضوح: الحكومة هي أداة صغيرة. المشكلة هي عند رئيس الجمهورية و«حزب الله» وما لم يُغيّرا مقاربتهما وتفكيرهما فلا فائدة. ولكن دولة الرئيس: أخذوا موقع رئاسة مجلس الوزراء؟ يرد مبتسماً بما كان يعلق به أحد البساتنة عندما أتى الواوي وبلع المنجل: «انتظروا حتى آخر الليل لتسمعوا عويله».

ولكن في بالي سؤالي: إذا أصبح دياب رئيس حكومة سابق، هل سنراه ضمن نادي رؤساء الحكومات السابقين؟ ببداهته المعتادة، يستعين ابن صيدا بمثل شائع في المدينة المشهورة بالحلويات: «مش كل مين صبّ صواني قال أنا حلاواني».

رلى موفّق

همس

لم تصدر تقارير مصرفية أو مالية، حول وضعية المالية العامة، أو ملاءة المصارف على نحو ما كان يحصل في السنوات المالية؟

غمز

لا تزال المصارف، واقفة عند إعادة الودائع، بالعملات الأجنبية، بما يُقابل في الليرة، ولكن بسعر دون الـ٣٩٠٠ ليرة لبنانية!

لغز

تختلف، حتى الآن، التقارير العسكرية، حول حقيقة ما حصل بعد ظهر الأحد في مزارع شبعا!

مجلس الوزراء يشكو إسرائيل أمام مجلس الأمن ويعفي المركبات من رسوم السير

دياب: القرار الدولي بعدم مساعدة لبنان ساري المفعول ونرفض تعديل مهام اليونيفيل

ادان مجلس الوزراء الاعتداء الإسرائيلي الذي وقع امس الاول على منطقة الجنوب وكلف وزارة الخارجية تقديم شكوى امام مجلس الامن. وتبنى المشروع المقدم من الحكومة الرامي الى رفع السرية المصرفية.

ووافق على مشروع قانون يرمي الى اعفاء كافة المركبات الآلية من رسوم السير السنوية للعام ٢٠٢٠ او العام ٢٠٢١ حصراً والغرامات المرتبطة بها.

كما وافق على انهاء المجلس الأعلى للدفاع الخاص بالتدابير المتعلقة بتمديد التعبئة العامة حتى ٣٠ آب المقبل، والإجراءات الناتجة عن ذلك وفق ما ورد في بيان الأمانة العامة للمجلس الأعلى للدفاع.

عقد مجلس الوزراء جلسة له في قصر بعبدا، برئاسة رئيس الجمهورية العماد ميشال عون وحضور رئيس الحكومة حسان دياب والوزراء.

وبعد انتهاء الجلسة، تلت وزيرة الاعلام منال عبد الصمد البيان التالي: في مستهل الجلسة تحدث رئيس الجمهورية، عن ازدياد الإصابات بداء «كورونا» على نحو خطير الامر الذي يفرض التشدد في التدابير المتخذة للحد من انتشار الوباء وارتفاع عدد الإصابات. وقال: «اتخذ المجلس الأعلى للدفاع قرارات لا بد من احترامها والتشدد في تطبيقها، في محاولة جديدة للحد من التداعيات السلبية على المواطنين والمقيمين».

بعد ذلك، أشار الى أهمية سلامة الغذاء منوها بعمل الأجهزة الأمنية والإدارية التي نفذت مداهمات لبعض المخازن التي تحتوي مواد غذائية فاسدة او منتهية الصلاحية، «لذلك المطلوب من الإدارات المعنية، ولا سيما وزارة الاقتصاد والتجارة تتبع حركة توزيع هذه السلع الغذائية، وتفعيل عمل مصلحة حماية المستهلك واتخاذ تدابير صارمة بحق المخالفين».

كذلك طالب بضرورة الإسراع في اصدار الاحكام لا سيما في الدعاوى العاجلة، لأن العدالة المتأخرة ليست بعدالة.

وتحدث عن زيارة وزير الخارجية الفرنسية جان ايف لودريان الى لبنان والمواضيع التي طرحها خلال اللقاءات مع المسؤولين اللبنانيين، وقال ان تدبير اعتماد التدقيق الجنائي Forensic Audit كان موضع ترحيب الوزير الفرنسي معتبرا انه بداية فعلية لبناء الدولة.

ثم تحدث الرئيس دياب مشيراً الى أن ما حصل في الجنوب من اعتداء إسرائيلي على الأراضي اللبنانية يؤكد العقل العدواني لإسرائيل، وأن لا أمان مع هذا العدو الذي افتعل اشتباكاً واعتدى على السيادة اللبنانية مجدداً.

وقال: «إن هذا العدوان الجديد حصل بالتزامن مع محاولة إسرائيلية لتعديل مهمات قوات اليونيفيل في الجنوب، ومحاولة الضغط على لبنان من خلال التلويح بتخفيض عديد قوات اليونيفيل إذا لم يحصل تعديل في مهماتها. لذلك، إن الاعتداء الإسرائيلي الجديد على لبنان، هو محاولة للضغط بهذا الاتجاه، حتى لو كان هذا العدوان تحت عنوان آخر مرتبط بارتباك العدو وحالة الوهم التي تحدّث فيها عن عملية عسكرية ضده».

إضاف: «نحن نؤكّد على نقطتين، أولاً، إن لبنان يدين الاعتداءات الإسرائيلية المستمرة على السيادة اللبنانية، وخرقها الدائم للقرار ١٧٠١، ونطالب الأمم المتحدة بإدانة هذه الاعتداءات، وفرض تطبيق هذا القرار على العدو الإسرائيلي، لأن استمراره بخرقه سيؤدي لسقوطه، مع ما يعني ذلك من تداعٍ، خصوصا ان لبنان يلتزم به.

الرئيس عون مترئساً جلسة مجلس الوزراء (تصوير: دالاتي ونهرا)

ثانياً، إن لبنان يرفض تعديل مهمات اليونيفيل، ويؤكد على استمرارها بمهماتها وفق الولاية الحالية، ويشدّد على عدم تخفيض عديدها لأن ذلك يؤدّي إلى إضعاف القرار ١٧٠١. هذا هو موقف لبنان، ونحن متمسكون به».

وتابع الرئيس دياب: «على صعيد آخر، استقبلنا في لبنان الأسبوع الماضي وزير الخارجية الفرنسية الذي كان واضحاً أن زيارته لا تحمل جديداً، ولذلك اعتمد أسلوب التحذير من التأخير بالإصلاحات، وربط أي مساعدة للبنان بها، كما شدّد على أن صندوق النقد الدولي هو الممر الوحيد لأي مساعدة للبنان».

وقال: «بغض النظر عن تحذيرات الوزير الفرنسي، وعن نقص المعلومات التي لديه عن حجم الإصلاحات التي قامت بها الحكومة، إلا أن كلامه مؤشر على نقطتين:

أولاً، إن القرار الدولي بعدم مساعدة لبنان ما زال ساري المفعول.

ثانياً، ضرورة تحصين وضعنا الداخلي في هذه المرحلة التي تتسم بعدم توازن خارجي يمكن أن تكون نتائجه صعبة على لبنان. لذلك، أنا أشدّد على أهمية توحيد الموقف اللبناني في المفاوضات مع صندوق النقد الدولي، والانتقال بسرعة إلى المرحلة الثانية من هذه المفاوضات. وفي الوقت نفسه، نحن بحاجة لتنشيط العمل الحكومي لإنجاز روزنامة الإصلاحات التي وضعناها».

وأكد من جهة ثانية، أنه «من الضروري جداً بالتوازي وقف حالات الابتزاز التي تتعرّض لها الدولة، على الصعيد الاقتصادي والاجتماعي، إنه من غير المقبول ما يحصل في كل القطاعات: في البنزين والمازوت والكسارات والبيئة وأسعار المواد الغذائية والاستهلاكية والاستشفاء، والنفايات.. في كل شيء».

وقال: «هناك حالة فجور تُمارس على الدولة. هذا وضع غير طبيعي، ويعطي إشارة إلى وجود إدارة خفية للمافيات التي تتحكّم بالبلد. قد تكون مافيات سياسية، وقد تكون مافيات تجارية. لكن الأهم أنه أيضاً يعطي إشارة عن ضعف الدولة أمام هذه المافيات. فما يحصل غير مقبول ومن الضروري ممارسة الحزم مع هذه المافيات التي تلعب بمصير البلد وتبتز الدولة والمواطنين، وتحاول تحقيق أرباح، بالسياسة أو بالمال، وفي بعض الحالات بالإثنين معاً، على حساب اللبنانيين».

ورأى إن جزءا كبيرا من المشاكل التي نراها هو مفتعل، وليس له أساس. والبلد يعوم فوق بحيرة من المازوت، لكن التجار يخفون المازوت حتى يبيعونه في السوق السوداء بأسعار أعلى كي يحققوا أرباحاً أكثر.

وأكد رئيس مجلس الوزراء إن البلد ممتلئ بالمواد الغذائية. ويوجد في المستودعات ما يكفي البلد لـ٦ أشهر، مع ذلك إن التجار يخفون البضائع حتى يبيعونها في السوق السوداء ويرفعون الأسعار. وهناك محاولة من التجار لإلغاء مفعول سلّة البضائع المدعومة.

كل هذا ناتج عن سببين:

الاستثمار السياسي والمالي، وضعف المتابعة الرقابية والقضائية والأمنية.

من هنا، إن الإجراءات على المحك، ويجب علينا حمايتها، عبر الحزم والجدية بالتعامل مع ظواهر الابتزاز والاحتكار التجاري والاستثمار السياسي بلقمة عيش الناس.

بعد ذلك درس مجلس الوزراء المواضيع الواردة على جدول اعماله واتخذ في شأنها القرارات المناسبة ومنها:

- وافق مجلس الوزراء على انهاء المجلس الأعلى للدفاع الخاص بالتدابير المتعلقة بتمديد التعبئة العامة حتى ٣٠ آب المقبل، والإجراءات الناتجة عن ذلك وفق ما ورد في بيان الأمانة العامة للمجلس الأعلى للدفاع.

- ادانة الاعتداء الإسرائيلي الذي وقع بعد ظهر امس على منطقة الجنوب وتكليف وزارة الخارجية تقديم شكوى امام مجلس الامن.

- تكليف وزير المال توقيع العقود مع شركات: KPMG، Oliver wayman، Alvarez-Marsal

- تبنت الحكومة المشروع المقدم من قبلها الرامي الى رفع السرية المصرفية.

- الموافقة على مشروع قانون يرمي الى اعفاء كافة المركبات الآلية من رسوم السير السنوية للعام ٢٠٢٠ او العام ٢٠٢١ حصراً والغرامات المرتبطة بها.

- الموافقة على تمديد العمل بالمرسوم رقم ٦٢٧٨ تاريخ ٢٠٢٠/٤/١٦ المتعلق باعفاء المستلزمات والمعدات الطبية والاستشفائية والمخبرية المنحصر استعمالها بالوقاية من فيروس كورونا ومعالجة حالات الإصابة به، من الرسوم الجمركية وذلك حتى ٢٠٢٠/١٢/٣١.

- الموافقة على مشروع مرسوم تطبيق القانون رقم ٢٨ تاريخ ٢٠١٧/٢/١٠، المتعلق بالحق في الوصول الى المعلومات.

- الموافقة على نقل افراد الهيئة التعليمية الناجحين في المباريات التي أجريت اعتبارا من ٢٠١٧/٧/٢٢، وأعلنت نتائجها بتاريخ ٢٠١٧/١١/١٧، الفائض عددهم عن العدد الموافق عليه بموجب قرار مجلس الوزراء رقم ٥٢ تاريخ ٢٠١٢/٣/٢٨، وتعيينهم بوظيفة مفتش معاون تربوي في المفتشية العامة التربوية في ملاك التفتيش المركزي.

- تكليف الهيئة العليا للإغاثة مسح الاضرار الناتجة عن الحرائق في بعلبك الهرمل وتلك التي نشبت في الهبارية نتيجة العدوان الإسرائيلي امس.

وسئلت وزيرة الاعلام عن شروط العقد مع الشركات المولجة تنفيذ التدقيق الجنائي وهل تم تعديلها فقالت: لقد تم بحث هذا الموضوع مع وزير المالية، ووضعنا في أجواء بنود العقد الذي جرى تفويضه بوضع بنوده وتوقيعه بعد عرضه على هيئة التشريع والاستشارات للموافقة على احكامه، وأبرزها المحافظة على سرية المعلومات. ومن خلال هذا العقد سيتم التدقيق في الحسابات للسنوات الخمس الأخيرة، وسيكون هناك ١٦ عضواً يقومون بالتدقيق، ٩ منهم سيقيمون في لبنان، ويتولون الأمور التي لها علاقة بالتدقيق الجنائي والتحقق من بعض العمليات.

وسئلت: لمن توجه رئيس الحكومة بتساؤلاته حول دور الأجهزة الأمنية والقضاء؟

أجابت: كلام رئيس الحكومة موجه للوزراء في مستهل الجلسة، وتمت الإجابة عليها كلها ووضع النقاط على الحروف، لأنه بطبيعة الحال السلطة الإجرائية بحسب الدستور مسؤولة عن كل القوى المسلحة، وبالتالي يجب ان يكون هناك تنسيق وقرار في مجلس الوزراء، وهذا ما جرى لضبط المواضيع بالتنسيق مع ٤ أجهزة امنية هي مخابرات الجيش وامن الدولة والامن العام والمعلومات، وأيضا بالتنسيق مع سائر الوزارات المعنية سواء وزارة الطاقة في موضوع تهريب واحتكار المازوت، والمواد الغذائية، والاسعار وغيرها. اذا السؤال كان في خلال الجلسة وتمت معالجته في خلالها.

وحول ما يقال ان القرار الذي اتخذ حول تعيين المعلمين في التفتيش المركزي، غير قانوني، قالت: ليس هناك من مخالفة للقانون بحسب ما تم توضيحه، فهناك حاجة للمفتشين التربويين بسبب الاقبال الكثيف على المدارس الرسمية، كما ان هناك سببا أساسيا يكمن في احتفاظ المرء بحقه لسنتين في منصبه، ولكن هناك قرار صادر عن مجلس الوزراء في العام ٢٠٠٣ يقضي بأنه بعد مرور سنتين يمكن للمجلس اتخاذ قرار بأي فائض اذا ما رأى الحاجة الى ذلك».

وكان سبق الجلسة اجتماع بين رئيس الجمهورية والرئيس دياب.

«الأعلى للدفاع» تمديد التعبئة العامة لنهاية آب وإقفال مؤقت بشروط

قرر المجلس الاعلى للدفاع الذي انعقد برئاسة رئيس الجمهورية العماد ميشال عون امس في قصر بعبدا، «رفع انهاء الى مجلس الوزراء يتضمن إعادة تمديد حالة التعبئة العامة التي أعلن تمديدها بالمرسوم رقم ٦٦٦٥ /٢٠٢٠ اعتبارا من تاريخ ٢٠٢٠/٨/٣ ولغاية ٢٠٢٠/٨/٣٠ ضمنا». كما قرر «الابقاء على الأنشطة الاقتصادية التي سمح لها بإعادة العمل أو إقفالها موقتا ضمن شروط معينة».

وقد حضر الاجتماع الى رئيس الحكومة حسان دياب، نائبة رئيس مجلس الوزراء وزيرة الدفاع الوطني زينة عكر ووزراء: الخارجية والمغتربين ناصيف حتي، المالية غازي وزني، الداخلية والبلديات محمد فهمي، الاقتصاد والتجارة راوول نعمة، الصحة العامة حمد حسن، الاشغال العامة والنقل ميشال نجار والعدل ماري كلود نجم، قائد الجيش العماد جوزاف عون، المدير العام للامن العام اللواء عباس ابراهيم، المدير العام لقوى الامن الداخلي اللواء عماد عثمان، المدير العام لامن الدولة اللواء طوني صليبا، الامين العام للمجلس الاعلى للدفاع اللواء محمود الاسمر، معاون مفوض الحكومة لدى المحكمة العسكرية القاضي فادي عقيقي، مدير المخابرات العميد الركن انطوان منصور، مدير المعلومات في الامن العام العميد منح صوايا، رئيس شعبة المعلومات في قوى الامن الداخلي العميد خالد حمود، نائب المدير العام لامن الدولة العميد سمير سنان، المدير العام لرئاسة الجمهورية الدكتور انطوان شقير والمستشار الامني والعسكري لرئيس الجمهورية العميد بولس مطر.

بعد الاجتماع تلا اللواء الاسمر البيان التالي: استهل الرئيس عون الاجتماع، بإدانة اعتداء العدو الإسرائيلي في الجنوب بتاريخ امس الواقع فيه ٢٠٢٠/٧/٢٧ واعتبر ذلك تهديدا لمناخ الاستقرار في جنوب لبنان وخاصة وان مجلس الامن سيبحث قريبا بتجديد مهام قوات اليونيفيل في الجنوب. ثم عرض فخامته موجزا عن التدابير والإجراءات التي اتُخذت منذ اعلان تمديد التعبئة العامة بتاريخ ٢٠٢٠/٧/٦ في إطار الوقاية من فيروس كورونا، وأشار الى ان الوضع اصبح دقيقا جدا بالاستناد الى الأرقام وتزايد الاصابات بالفيروس وهذا اصبح واضحا في جميع المناطق اللبنانية ويعود السبب الى عدم اكتراث والتزام المواطنين باجراءات الوقاية، حيث شدد الرئيس عون على أهمية ان يكون المواطن مسؤولا عن افعاله وتصرفاته وتمنى على الوسائل الإعلامية ومواقع التواصل الاجتماعي المساهمة في تكثيف الحملات الإعلامية والاعلانية التي تحث المواطنين على الالتزام باجراءات الوقاية.

ثم تحدث رئيس مجلس الوزراء لافتا الى ان ما حصل في الجنوب، هو اعتداء إسرائيلي كامل الأوصاف على السيادة اللبنانية. وقد انكشف سريعا كذب الحجج التي قدمها العدو لتبرير عدوانه، وبالتالي ما حصل في الجنوب هو تصعيد عسكري خطير وتهديد للقرار ١٧٠١.

اضاف: يبدو أن العدو يحاول تعديل مهمات اليونيفيل بالجنوب، وتعديل قواعد الاشتباك مع لبنان. لذلك، يجب أن نكون حذرين جدا في الأيام المقبلة، لأن العدو يكرر اعتداءاته، والخوف من أن تنزلق الأمور نحو الأسوأ في ظل التوتر الشديد على حدودنا مع فلسطين المحتلة.

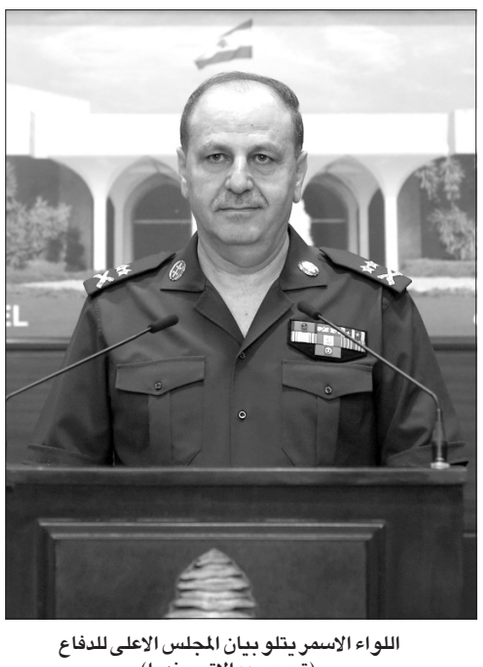

اللواء الاسمر يتلو بيان المجلس الاعلى للدفاع (تصوير: دالاتي ونهرا)

واكد من جهة ثانية أن لبنان يواجه تحديات استثنائية. فهناك اليوم، ومن دون الاختباء خلف أصابعنا، مظاهر مقلقة، وإن ما يحصل في مناطق عديدة من مظاهر كالسلاح المتفلت بشكل علني وإطلاق للنار واعتداء على مؤسسات الدولة ومراكز الأمن، يوحي بأن الأمور ليست تحت السيطرة.

وقال الرئيس دياب: لا أريد تعداد نماذج الحوادث التي تحصل وتؤكد هذا الأمر، كلكم تسمعون وتصلكم التقارير. والناس تسأل: أين الأجهزة الأمنية؟ أين القضاء؟ ما هو دورهم بفرض هيبة الدولة؟ كيف نستطيع فرض الأمن في منطقة ولا نستطيع فرضه في منطقة أخرى؟ كيف يتحرّك القضاء في ملفات ويتجاهل ملفات أكثر أهمية؟ فلنتفق، إن الأمن لا يكون بالتراضي. والمظاهر التي نراها، والحوادث التي تحصل كل يوم، لا تحتاج إلى توافق سياسي لمعالجتها، بل تحتاج إلى قرار أمني جدي بالتعامل معها، وإلى قضاء يتعامل مع هذا الوضع بحزم. وكذلك بالنسبة الى ما يحصل من عمليات ابتزاز من قبل مافيات على الدولة وعلى المواطنين. فإن ما يحصل غير مقبول في ما يخص البنزين والمازوت والكسارات والبيئة وأسعار المواد الغذائية والاستهلاكية والاستشفاء.. والنفايات... وكل شيء. هناك حالة فجور تُمارس على الدولة، وتتحكّم بلقمة عيش الناس. ومن غير المقبول التفرّج على ما يحصل.

اضاف: هناك استحقاق يجب أن نكون جاهزين للتعامل مع ارتداداته، وهو موعد صدور الحكم بقضية اغتيال الرئيس الشهيد رفيق الحريري في ٧ آب. إن المعطيات لدينا تشير إلى تعاطي مسؤول من قبل المعنيين مباشرة بهذه القضية وهذا أمر يعطي قوة دفع لمواجهة التداعيات ومحاولات الاصطياد بالماء العكر من قبل البعض. فمواجهة الفتنة أولوية الأولويات، ويجب ألا يكون هناك أي تساهل في مواجهة مشاريع الفتنة.

أما بالنسبة لوباء كورونا، فأكد الرئيس دياب أننا أصبحنا في مرحلة جديدة من المواجهة مع هذا الوباء. وبالتالي يجب أن تكون إجراءات الدولة صارمة لإعادة السيطرة على الوضع.

لذلك اقترح الرئيس دياب تمديد اعلان التعبئة العامة استنادا إلى التوصية الصادرة عن اللجنة المعنية بمتابعة اجراءات الوقاية من فيروس كورونا والتي قضت باقتراح تمديد إعلان التعبئة لمدة ٤ أسابيع أي لغاية ٢٠٢٠/٨/٣٠، على أن يتم تعديل إبقاء او اقفال النشاطات الاقتصادية، وفقا للمعطيات الميدانية ومراحل زمنية محددة وبالاستناد الى شروط معينة.

ثم اشار معالي وزير الصحة الى أن المعلومات المتوفرة تؤكد ان الوضع دقيق وخطر والمشكلة تكمن في عدم التزام المواطنين بالاجراءات والتدابير الوقائية.

وقرر المجلس الأعلى للدفاع رفع انهاء الى مجلس الوزراء يتضمن:

١- إعادة تمديد حالة التعبئة العامة التي أعلن تمديدها بالمرسوم رقم ٦٦٦٥ /٢٠٢٠ اعتبارا من تاريخ ٢٠٢٠/٨/٣ ولغاية ٢٠٢٠/٨/٣٠ ضمنا.

٢- تأكيد تفعيل وتنفيذ التدابير والإجراءات التي فرضتها المراسيم ذات الصلة والقرارات الصادرة عن معالي وزير الداخلية والبلديات، وذلك خلال فترة تمديد التعبئة العامة المذكورة أعلاه.

٣- الابقاء على الأنشطة الاقتصادية التي سمح لها بإعادة العمل أو إقفالها موقتا وضمن شروط معينة ترتكز على المعايير الآتية: كثافة الاختلاط وعدد المختلطين وإمكانية التعديل ومستوى الأولوية والمخاطر المحتملة.

٤- الطلب إلى الأجهزة العسكرية والأمنية كافة التشدد ردعيا، في قمع المخالفات بما يؤدي الى عدم تفشي الفيروس وانتشاره والتنسيق والتعاون مع المجتمع الاهلي والسلطات المحلية لتحقيق ذلك.

٥ - الطلب الى وسائل الاعلام والمشكورة، على تعاونها مع الاجهزة العسكرية والامنية والصحية والسلطات المحلية الاستمرار بالحملات الايجابية التوعوية والوقائية».

بري استقبل سفير تركيا

استقبل رئيس مجلس النواب نبيه بري، في مقر الرئاسة الثانية في عين التينة، سفير تركيا في لبنان هاكان تشاكيل، حيث جرى بحث في الاوضاع العامة في لبنان والمنطقة والعلاقات الثنائية بين البلدين.

سفير الاتحاد الأوروبي في بنشعي

استقبل رئيس تيار «المردة» سليمان فرنجية، في بنشعي، سفير الاتحاد الأوروبي في لبنان رالف طراف، في حضور الدكتور جان بطرس. وتباحث المجتمعون في آخر التطورات الراهنة محليا، لا سيما سياسيا واقتصاديا، بالاضافة الى الاوضاع الاقليمية والدولية.

جنبلاط: لا يحسد الشعب على حكومة الديب

غرد رئيس الحزب «التقدمي الاشتراكي» وليد جنبلاط عبر حسابه على «تويتر» قائلا: «الذي يسمع اخبار العراق من انقطاع للكهرباء الى شبه نفاد المياه في دجلة والفرات الى تبخر عائدات النفط التي تنفق على معاشات وهمية تخصّ فلول الحشود الشعبية الى غزو البضائع الايرانية يرى بعضا من الشبه والحالة اللبنانية. لا يحسد الكاظمي على وضعه ولا يحسد الشعب اللبناني على حكومة الديب».

وقال في تغريدة ثانية: «واستكمالاً للتفاؤل وبعد ان أفشلت الحكومة ومن يرعاها مهمة وزير الخارجية الفرنسي Le Drian اتى تصنيف جديد من وكالة مودي يجعلنا بموازاة فنزويلا. انه الحلم يتحقق اخيرا بعد طول انتظار فتكتمل منظومة التصدي من الشرق الى الغرب. وان شكرتم لأزيدنكم».

سلام استقبل السفير الكويتي: «التيار الحر» يعرض البلد للأذى

الرئيس سلام مستقبلاً السفير الكويتي

استقبل الرئيس تمام سلام السفير الكويتي عبد العال القناعي وجرى بحث في تطورات الاوضاع في لبنان والمنطقة، بالاضافة الى العلاقات اللبنانية الكويتية.

واعرب السفير الكويتي للرئيس سلام عن «تضامن بلاده مع لبنان في المحنة التي يمر بها وحرصها الدائم على امنه واستقراره وازدهاره».

وابلغ القناعي الرئيس سلام ان «اعدادا كبيرة من المواطنين الكويتيين تتدفق هذا الصيف على لبنان الذي يعتبره الكويتيون بلدهم الثاني».

من جهته، اعرب سلام عن تقديره للكويت اميرا وحكومة وشعبا، مشيرا الى «عمق الروابط بين الشعبين الشقيقين»، املا في «تعزيز الصلات على كل المستويات الرسمية والشعبية».

وحمل السفير الكويتي تحياته الى امير الكويت الشيخ صباح الاحمد الصباح وتمنياته له بالشفاء العاجل من الازمة الصحية التي يمر بها.

من جهة ثانية، أكد الرئيس سلام في حديث الى مجلة «المجلة» أن «الحكومة هي حكومة اللون الواحد، كونها شكلت من قبل فريق سياسي واحد، علما أنه تم تقديمها على أنها حكومة «تكنوقراط» ليتبين أنها حكومة الفريق السياسي الواحد، لذلك فإن أداءها وعملها متواضعان، وخصوصا على الصعيدين المالي والنقدي، حيث لا نزال نتخبط في المشاكل حتى بين أعضائها الوزراء».

وقال: «المشكلة اليوم ليست مشكلة حكومة بل مشكلة القوى السياسية الحاكمة، وطبعا أبرز هذه القوى هو التيار الوطني الحر الذي رفع شعار الإصلاح والتغيير وانتقل فورا منه ومنذ أعوام إلى سياسة العرقلة والتعطيل، واليوم هذا الفريق لا يزال يعرض البلد للأذى والضرر».

السفير السعودي التقى المرعبي

استقبل السفير السعودي وليد بن عبد الله بخاري امس في مقر اقامته في اليرزة، النائب السابق طلال المرعبي.

وجرى خلال اللقاء البحث في آخر المستجدات والاوضاع العامة والقضايا ذات الاهتمام المشترك.

إرباكٌ فقصفٌ فنفي.. ماذا حصل في ساحة لبنان الجنوبيّة؟

جميلة قلاوون

شغلت التطوّرات على الساحة الجنوبيّة اللبنانيّة أنظار العالم أجمع، سياسيًا وعسكريًا وإعلاميًا. فالجبهة التي لطالما كانت تشتعل وتخبو وفقًا لتطورات الأوضاع في المنطقة واحتدام الصراع فيها، كادت، أمس الاثنين، أن تنزلق نحو المحظور.

على مدى ساعات، أثار الحدث الجنوبيّ موجة من التخبّط والأخذ والردّ، بل والجدل حول حقيقة ما حصل. ففي جانب العدوّ الإسرائيليّ، تعدّدت الروايات التي كانت تتناقلها وسائل الإعلام، بين ضربة صاروخيّة وجّهها حزب الله مستهدفًا دبابة إسرائيليّة، وبين عمليّة تسلّل حاول مقاتلوه تنفيذها للثأر لـ«علي كامل محسن»، الذي قُتل في هجوم للعدوّ قرب مطار دمشق في سوريا، قبل أن ينسف حزب الله كلّ الروايات الإسرائيليّة نافيًا تنفيذه أيّ عمليّة، ملحقًا النفي بتوعّد بالردّ على مقتل «علي».

المنطقة التي تعرضت للقصف الإسرائيلي

روايتان متناقضتان

عند التوقّف في محاولة لقراءة ما جرى وسيجري، رأى الصحافي والكاتب قاسم قصير، في حديث إلى «اللواء»، أنّنا أمام روايتين، رواية إسرائيليّة تقول إنّه كان هناك محاولة تسلّل، ورواية حزب الله التي نفت وجود أيّ عمليّة في المنطقة.

قصير أكّد أنّنا «لا نستطيع أن نحكم موضوعيًا إلا من خلال الروايتين، فحزب الله في حالة استنفار في المنطقة، ويبدو أنّ الإسرائيليّين اشتبهوا بأمر معيّن فاستنفروا قواهم، لكن من الواضح أنّ هناك إرباكًا وتوترًا إسرائيليًا كبيرًا، إن كان داخل القيادة العسكريّة للعدوّ أو حتّى قيادته السياسيّة»، مضيفًا أنّه «فيما كان يُنتظر أن يُقدّم العدوّ دليلًا على عمليّة التسلّل، وفق الرواية التي أعلنها، كان الإسرائيليّون ينتظرون ما سيقوله حزب الله لتحديد الردّ المناسب، وفي ذلك دليل على حالة الإرباك الإسرائيليّ».

كما شدّد على أنّ «حزب الله في العادة، عندما ينفّذ عمليّة واضحة، لا يُخفي ذلك، لكن قد يكون ما حصل، أنّه كان يُجري عمليّة استطلاع أو استنفار، ممّا أثار مخاوف الإسرائيليّين ودفعهم إلى التحرّك والقيام بردّة الفعل التي قاموا بها».

وفي قراءة لتطورات الأيام المقبلة، أوضح قصير أنّنا «أمام صراع سيستمر خلال الأيام المقبلة، فحزب الله عاد وتوعّد بالردّ»، و«لهذا الصراع بُعدَين، بُعد نفسيّ وإعلاميّ، وبُعد ميدانيّ، والأوّل لا يقلّ أهميّة عن الثاني، نظرًا للدور الكبير الذي لعبه الإعلام أمس».

حزب الله يثأر عبر لبنان لمقاتليه في سوريا

أمّا الخبير العسكريّ العميد المتقاعد نزار عبد القادر، فاعتبر أنّ «حزب الله لا يجد سبيلًا لأخذ ثأر الدم من العدوّ، بعد مقتل بعض مقاتليه وقادته في سوريا بغارات إسرائيليّة، إلّا من خلال عمليّة عسكريّة ينفّذها على الأرض اللبنانيّة، فيعبث بأمن لبنان ويُحمّل البلد أعباء ومسؤوليّات ليس مسؤولًا عنها»، متسائلًا «إلى متى يستمر حزب الله بهذا العمل؟».

عبد القادر وفي قراءة عسكريّة له لما جرى أمس، رأى أنّه «كانت هناك محاولة من مقاتلي حزب الله لاختراق خطوط مزارع شبعا من أجل الاقتراب من موقع إسرائيليّ أو نصب كمين لدوريّة للعدو، ويبدو أنّ الإسرائيليّين قد شعروا بذلك فقامت المدفعيّة وبعض الدبابات بالردّ.. هذا إذا لم يكن الحزب قد أطلق صاروخًا من نوع «كورنيت» وفقًا لما كرّرته وسائل الإعلام المحليّة والدوليّة على مدى ساعات قبل نفي قيادة الحزب للعمليّة».

نظام الأسد يمنع الحزب من الردّ عبر الجولان

كما اعتبر الخبير العسكريّ أنّ «حزب الله يدرك تمامًا بأنّ ما يجري هو مجرّد فعل وردّ فعل على عمليّات متبادلة تُرتكب على الأراضي السوريّة، ولكن بما أنّ نظام بشار الأسد يمنعه من الردّ من هناك، لأنّه يدرك أنّه ستترتّب عن هذه العمليّات نتائج، وستقوم إسرائيل بضرب مراكز الجيش السوريّ المنتشرة على خط الفصل في الجولان، فيأتي ردّ الحزب من لبنان، محمّلًا البلد مسؤوليّة أعمال يقوم بها هذا الحدود».

أجواء مشابهة لتلك التي سبقت الـ١٥٥٩

عبد القادر تطرّق أيضًا في حديثه إلى «اللواء» إلى الدعوة التي وجّهها البطريرك بشارة الراعي، قائلًا إنّه «بات من الضروري أن يُدرك حزب الله أنّ اللبنانيين داقوا ذرعًا بهذه السياسات التي يتّبعها، وهذا في الواقع ما أظهره الدعم الكبير للصرخة التي أطلقها الراعي بالدعوة إلى تحييد لبنان. إذ هبّت القوى السياسيّة والشعبيّة لتأكيد مطلب البطريرك. كما أنّ على حزب الله أن يُدرك أنّه لن يكون في المستقبل فقط أمام العقوبات التي تفرضها عليه الولايات المتّحدة، بل هناك أجواء الآن قد تؤدي من خلال هذه المبادرة التي أطلقها البطريرك، وإذا ما حصلت على تأييد القوى الأوروبيّة، على رأسها فرنسا، ودعم الفاتيكان، ومن ثمّ إقناع الأميركيّين بالسير بها، فسنكون في أجواء مشابهة إلى حدّ كبير الأجواء التي سبقت صدور القرار ١٥٥٩، والذي قضى بخروج الجيش السوري من لبنان».

وختم الخبير العسكريّ بالقول «نحن أمام مرحلة جديدة، ولم تعد مناورات حزب الله ما بين مسرحَي العمليات السوريّ واللبنانيّ جائزة، ولا يمكن أن يطول الزمن قبل أن يتعرّض الحزب لضغوط محليّة وعربيّة ودوليّة للكفّ عن هذه السياسات».

على وقع هذا التطوّر الغامض إذًا، تبقى أحداث الجنوب الأخيرة رهينة «الردّ الموعود» لحزب الله، أو لما يمكن أن تكشف عنه الأيام المقبلة، بينما ينازع لبنان من شماله إلى جنوبه، ومن شرقه إلى غربه، بين مطرقة الجوع وسندان «كورونا».

نقلا عن موقع اللواء

Aliwaa.com

مطرجي عرض مع الحريري أوضاع أهل بيروت

الحريري مستقبلاً مطرجي في بيت الوسط وبدا الوزير شقير

استقبل رئيس الحكومة السابق سعد الحريري في بيت الوسط أمس، رئيس هيئة الدفاع عن بيروت، صائب مطرجي، في حضور الوزير السابق محمد شقير، وكانت الأوضاع الاقتصادية والمعيشية والإجتماعية في بيروت، مدار بحث في الاجتماع، حيث تمّ التأكيد على ضرورة اتخاذ مبادرات فعالة للتخفيف عن كاهل أهل العاصمة.

كيف سيصمد حياد لبنان في حال اعتُمد؟

ريمون ميشال هنود

من المعلوم أن لبنان ومنذ القرن التاسع عشر أقله يملك علاقات قوية ومتينة مع دول الغرب وعلى رأسها فرنسا والولايات المتحدة الأميركية. وبعد نهاية الحرب العالمية الثانية وصفت واشنطن موسكو بالممثلة لمحور الشر، وذلك سعياً منها إلى السيطرة الأحادية القطب على مقدرات وثروات العالم، رغم أن موسكو كانت قد أنشأت جمعية أنصار السلم في الوقت الذي دعمت فيه بريطانيا وواشنطن جماعة «الأخوان المسلمين» لمحاربة الفكرين الشيوعي والناصري القومي العربي.

إذاً منذ زمن بعيد والسياسة الغربية تتحكم بجزء هام من القرار اللبناني، فالارساليات الأجنبية وجدت في القرن التاسع عشر والاغتراب اللبناني متواجد في دول الغرب منذ نهاية ذلك القرن، ويمكن لنا أن نتقصى عن المزيد من الحقائق حول هذا الموضوع إذا اطلعنا على بعض الكتب القيمة ككتاب «المسألة المارونية» لنصري سلهب، و«المتاهة اللبنانية» لرؤوفين أورليخ، و«ديبلوماسية اسرائيل في لبنان» لكريستين شولتزه، و«عدو عدوي» للورا ايزنبرغ، و«صلات بلا وصل» للكاتب والمؤرخ فواز طرابلسي.

وبمناسبة زيارة وزير خارجية فرنسا إلى لبنان جان ايف لودريان وافتتاحه الزيارة بقوله «ساعدوا أنفسكم لنساعدكم»، كان الحري بمعاليه الفوز بالجرأة عبر القول «المطلوب نزع سلاح حزب الله لنساعدكم»، وأقول هذا لأن موقع canal 23 الفرنسي كان قد ذكر بأن مصادر دبلوماسية أوروبية رأت أن التزامن بين موقف وزير الخارجية الاميركية مايك بومبيو وموقف لودريان لم يأت من قبيل الصدفة وانما جاء تتويجاً للأجواء التي سادت اللقاء الرباعي الذي عقد مؤخراً في الفاتيكان بتاريخ ١٠ تموز ٢٠٢٠ وقد تمكن من اظهار تناغم الموقف بين واشنطن وباريس ولندن لناحية ارادة العواصم في تشديد الضغط على حزب الله لارغامه على نزع سلاحه عقب انهاكه، وبما أن اللقاء عقد في الفاتيكان بين ممثلي الدول الأربعة بتنا ندرك لمَ انبرى البطريرك الراعي ودعا إلى حياد لبنان.

من هنا سؤال يبرز على بساط البحث ومفاده كم سيصمد حياد لبنان في حال تم اعتماده؟

لنكن منطقيين ونقر ونعترف بأن واشنطن هي من فرضت من جديد لعبة صراع المحاور في لبنان وسوريا والعراق وفنزويلا وفي كل بقعة جغرافية من أنحاء المستديرة أبصر فيها النور النفط والغاز والمياه، وأقوال القادة والرؤساء الأميركيين الذين يتربصون للانقضاض على ما يعتبرونه حقاً مكتسباً لهم والمتمثل بالمغانم كما يسمونها أي ثروات غير الساطعة كنور الشمس لا تبارح مكانها إلا عند موعد استراحة المحارب، ومن يقرأها سيقتنع حتماً بأن عاصمة السوبرمان هي من أدخلت لعبة صراع المحاور إلى ربوع زاخرة ومكتظة بالثروات.

فعلى سبيل المثال لا الحصر عندما قيل لتوماس فولي رئيس لجنة تطوير القطاع الخاص في العراق بأن الخصخصة مخالفة للقانون الدولي، رد قائلاً «لا أبه لشيء من هذا القبيل لأنني لا أقيم وزناً للقانون الدولي ولأنني تعهدت للرئيس بخصخصة مشاريع الأعمال في العراق».

أما الرئيس دونالد ترامب فيهدف إلى السيطرة على فنزويلا من أجل حصار الصين وحرمانها من مصادر الطاقة وخصوصاً الغاز والنفط اللذان تحصل عليهما من فنزويلا وايران.

أما بالنسبة للنفط السوري فقد قال الرئيس ترامب في ٤ كانون الأول ٢٠١٩ بعد لقاء جمعه بالامين العام للناتو ياتس ستولتنبرغ في لندن قبل قليل من افتتاح قمة حلف شمال الأطلسي في العاصمة البريطانية «لقد حاول داعش بسط سيطرته على النفط السوري، أما الآن فأصبحنا نحن الذي نسيطر عليه بشكل تام».

يُذكر بأن موقع الخليج أون لاين كان قد أفاد بتاريخ ١٠ تشرين الثاني ٢٠١٩ بأن ترامب قال في أكثر من مناسبة عن نفط الشرق الأوسط: «نعم سأضع قوات أميركية لحماية شركات النفط في العراق وسنأخذ نفط العراق بالكامل». وكيف يمكن أن نتناسى بأنه سبق للرئيس جيمي كارتر أن قال «لو أن الله أزاح النفط قليلاً عن المنطقة العربية لكانت مهمتنا أسهل بذلك بكثير»!

إن هذا المنطق الأميركي الذي تقوده النبوءات التوراتية والطامح إلى انشاء حكومة واحدة تحكم كل انحاء المستديرة دفع بالأمور نحو الأسوأ، أي نحو تأجيج نيران صراع المحاور ما جعل معظم أحزاب فريق الثامن من آذار تدعو إلى التوجه شرقاً أي نحو الحلفاء لطلب المؤازرة من صديق لابعاد الضيق نتيجة استمرار العقوبات الأميركية الحادة وما نجم عنها في لبنان من غلاء فاحش وعوز شديد وهذا لا يعني بأن تلك الأحزاب في الأساس لا ترغب باقامة علاقات تجارية مع دول الغرب.

لكن بما أن منطق الاستعلاء والالغاء الأميركي هو الذي يفجر البراكين دوماً ارتأت «أي تلك الأحزاب» السير وفق مقولة الرئيس الخالد جمال عبد الناصر «نصادق من يصادقنا ونعادي من يعادينا».

وأذكر بأن واشنطن تحاول اشعال فتنة سنية شيعية في العالم العربي تطبيقاً لوصية جون فوستر دالاس وزير خارجية أميركا الأسبق. لكن وبالمناسبة أذكر بأن الرئيس عبد الناصر العربي والمسلم السني هو من بدأ بدعم الثورة الاسلامية في ايران، والمطلوب قراءة كتاب عبد الناصر وثورة ايران لمؤلفه فتحي الديب لم يكن عند الرئيس عبد الناصر أي هاجس من هلال شيعي أو ولاية فقيه انما هذه الشعارات تسعى أميركا لبثها في النفوس البريئة المفتقرة إلى الثقافة سعياً منها لتقسيم العالم العربي إلى ٥٢ دويلة عربية متناحرة تنفيذاً لوصية برنارد لويس.

وأختم بالقول بأن الخبير المتخصص في الشؤون الاقتصادية الصينية محمود ريا قال لوكالة سبوتنيك بتاريخ ١٣ تموز ٢٠٢٠ انطلاقاً من مبادرة الحزام والطريق التي قدمتها الصين يمكن القول بأن الصين ستجني افادات كبيرة جداً جراء هذه العملية بما يساعد لبنان على تحسين وضعه الاقتصادي بشكل كبير، في مقابل تمكين الصين من ترسيخ نفوذها في منطقة غرب آسيا ويوضح ريًا بأن الصين تعتبر أن لبنان دولة مهمة في منطقة غرب آسيا ورغم صغر مساحته فإن قدرات أبنائه التجارية قوية وهذا ما يؤهله ليكون البوابة الصينية باتجاه المنطقة العربية واوروبا أيضاً.

لذا نرى واشنطن قلقة من محاولة اتجاه لبنان شرقاً ما يعني أن الصراع مع الغرب طويل ومرير ولا يمكن أن يكون للحياد مكان في مجلسه وعلى جبهاته وخلف أكمامه.

مؤتمر «المستقبل» سيكون منصّة للحوار بين الرئيس والمحازبين

لينا الحصري زيلع

الارتفاع غير المسبوق باعداد الاصابات اليومية في لبنان بفيروس كورونا كان له التأثير المباشر على تأجيل او الغاء عدد كبير من المؤتمرات والمناسبات الهامة، ومن بينها المؤتمر العام الثالث لتيار «المستقبل» الذي كان من المفترض عقده السبت الماضي واتخاذه لسلسلة قرارات تغييرية هامة منتظرة منذ سنوات من قبل جمهور «التيار الازرق».

التأجيل جاء كما اعلن البيان الذي صدر عن المكتب الاعلامي للرئيس سعد الحريري نتيجة توصية أطباء المستقبل نظرا للارتفاع المتسارع في وتيرة الإصابات نتيجة تفشي جائحة كورونا على الأراضي اللبنانية. وبعد سلسلة اتصالات مع السلطات الصحية المعنية تم اعلان الارجاء من قبل هيئة الإشراف على المؤتمر حتى موعد يحدد لاحقا.

لكن رغم صدور هذا البيان وما صدر امس عن كتلة «المستقبل» النيابية، استمرت التساؤلات حول ما اذا كان هدف التأجيل لاسباب اخرى خاصة بالتيار، من هنا وللاطلاع اكثر واستيضاحا لكافة الامور المتعلقة بموعد انعقاد المؤتمر وما اذا سيكون هناك تغيير في هدف انعقاده التقت «اللواء» القيادي في تيار «المستقبل» النائب السابق مصطفى علوش الذي جدد التأكيد ان السبب الوحيد لتأجيل المؤتمر هو انتشار فيروس كورونا، وذلك بناء على نصائح وطلبات المسؤولين الصحيين واصدقاء التيار بضرورة الالتزام بموضوع التباعد الاجتماعي، وكشف علوش ان هناك سببا اخر وهو ان عدد من الافراد الاساسيين من التيار تبيّن انهم تعرضوا للاصابة، او خالطوا اشخاص مصابين، من هنا تم اتخاذ قرار التأجيل قبل ساعات قليلة من موعد انعقاد المؤتمر، مشيرا الى ان جميع قيادات التيار شاركت في هذا القرار وتم الاتفاق على التأجيل.

واشار علوش الى ان القرارات والخيارات السياسية للتيار يتم العمل عليها منذ عامين ضمن النظام الداخلي، لذلك لن يتم تغيير اي بند فيه كما لفت علوش، معلنا ان تحديد موعد جديد لانعقاد المؤتمر سيكون بناءً على الوضع الصحي، اي عندما تصبح امكانية عقده واردة ولو حتى عن بعد.

تغيير كامل في هيكلية تيار المستقبل

وشدد القيادي المستقبلي ان الامور التنظيمية للتيار اصبحت شبه واضحة كذلك البيان او التقرير السياسي والاقتصادي، مشيرا الى ان الرئيس الحريري هو من سيعرض ملخصا عن التقرير، معتبرا ان المؤتمر سيكون بمثابة منصة للحوار المباشر بين رئيس التيار والمحازبين من خلال اسئلة واجوبة لاعطاء فرصة للمحازبين لعرض شؤونهم وشجونهم.

وكشف علوش ان التغيير سيكون في هيكلية التيار بالكامل، معتبرا انه ستكون هناك هيكلية جديدة، وستكون مواقع تناسب اوضاع شخصيات قديمة جديدة، لا سيما ان هناك اشخاصا اصبح لديهم سنوات وعقود يناضلون مع التيار، كذلك هناك شخصيات لم تستطع القيام بواجباتها خلال فترة توليها المهمات سيكون لها مواقع تتناسب مع قدرتها على الانجاز.

اغتيال الحريري سياسي وصدور الحكم قد يؤدي الى طرح سياسي مستجد

وحول ما اذا كان موعد صدور حكم المحكمة الدولية الخاصة في اغتيال الرئيس رفيق الحريري في ٧ اب سيغير برنامج المؤتمر الثالث للتيار اعتبر علوش ان الحكم الذي سيصدر قد يؤدي الى طرح سياسي مستجد بالنسبة للواقع داخل لبنان، لا سيما بالنسبة للعلاقة مع «حزب الله» بالذات.

وحول توقعاته عن الحكم الذي سيصدر من لاهاي في السابع من اب يقول علوش «من المتوقع ان تصدر المحكمة حكمها بقضية ما تبقى من القتلة الذين اغتالوا الرئيس رفيق الحريري، من حيث كيفية صدور الحكم واستنتاجات المحكمة، وكيف تم الاغتيال، وهل هناك منظومة متكاملة؟ فكل هذه التفاصيل هي جزء من الرؤية التي يمكن ان تحدث بعد صدور الحكم، ولكن الاكيد ان اغتيال رفيق الحريري، هي قضية سياسية بالكامل، فمن قرر اغتياله جاء لسبب سياسي ومن يتحمل المسؤولية السياسية هو الطرف السياسي الذي تنتمي اليه المجموعة التي اغتالت رفيق الحريري.

الكلام عن اضطرابات امنية تسبق حكم لاهاي غير جدي

وعن التخوف من حدوث اضطرابات امنية تسبق صدور الحكم يعتبر القيادي المستقبلي ان ما يصدر من كلام غير جدي لان هناك محاولة لتغطية قرار المحكمة، مبديا تأكيده ان حرب ٢٠٠٦ كان الجزء الاساسي والمهم منها مرتبط بطلب انشاء المحكمة الدولية، خصوصا بعد ان انكشف «حزب الله» جزئيا في ذلك الوقت، من قبل المعلومات التي اعطاها الشهيد وسام عيد، من ان عنصر من عناصر الحزب هو الذي اغتال رفيق الحريري وهو مسؤول عن العملية، ويضيف علوش «في ذلك لم نكن نظن ان الحزب هو المسؤول بل انه ربما هناك عناصر اخترقته وقامت في هذه العملية».

ويبدي الدكتور علوش اعتقاده ان ما يحصل بين اسرائيل من تحرشات يومية منذ قرابة السنة باطراف ايران من الحرس الثوري بلبنان وسوريا بشكل اساسي، هو بسبب سباق ما قد يصدر عن المحكمة، مشيرا الى ان هناك مخطط اسرائيلي لاستفزاز ايران بشكل مستمر لدفعها الى المواجهة، مشيرا الى ان ما حصل في بداية الاسبوع في جنوب لبنان هو جزء من ذلك الامر، ورأى ان طريقة تعامل الحزب مع ما حصل كان خجولا لدرجة لا يريد فتح ابواب جهنم عليه.

وختم باعتبار ان لا احد يعلم كيف يمكن ان تتطور الامور في الايام المقبلة، حيث يمكن لاسرائيل القيام بضربات عدة، لكن ما هو مؤكد انها تعمد الى القيام بكل اعمالها العدوانية في سوريا، والمثير للسخرية ان الرد يكون من داخل لبنان.

«المستقبل»: ردة فعل الحكومة تجاه زيارة لودريان تضع لبنان في مواجهة متهورة مع المجتمع الدولي

اعلن الرئيس سعد الحريري «ان المؤتمر الثالث لتيار المستقبل سينعقد تحت شعار العدالة لأجل لبنان، وان الظروف القاهرة التي أوجبت التأجيل، لا تتعارض مع التزامنا الكامل مقتضيات العدالة في قضية الرئيس الشهيد رفيق الحريري ورفاقه، والنتائج التي قررت المحكمة النطق بها في ٧ آب المقبل».

صدر عن كتلة «المستقبل» النيابية امس بيان جاء فيه:

اطلعت الكتلة من الرئيس سعد الحريري على قرار تأجيل المؤتمر الثالث لتيار المستقبل، بسبب تفاقم جائحة كورونا، مؤكدا ان المؤتمر سينعقد حكما عندما تتوافر الظروف الملائمة ومقتضيات السلامة التامة للمدعوين والحزبيين.

واوضح الرئيس الحريري ان «المؤتمر سينعقد تحت شعار العدالة لأجل لبنان، وان الظروف القاهرة التي أوجبت التأجيل، لا تتعارض مع التزامنا الكامل مقتضيات العدالة في قضية الرئيس الشهيد رفيق الحريري ورفاقه، والنتائج التي قررت المحكمة النطق بها في ٧ آب المقبل».

وقال: «لم نقطع الأمل يوما بالعدالة الدولية وكشف الحقيقة، بعد ان سقطت الاجهزة الامنية والقضائية اللبنانية خلال زمن الوصاية في امتحان العدالة، وكلنا يعلم فبركات الأجهزة وقادتها لافلام التضليل، التي استمر عرضها الى ان انتهى زمن الوصاية، وخرج من صفوف قوى الامن الداخلي وفرع المعلومات شاب بطل اسمه وسام عيد، وضع يده على الملف، وكشف المستور وسلم ما توصل اليه من أدلة الى لجنة التحقيق الدولية.

اضاف: لا أريد استباق اعلان الحكم في ٧ آب. فالمسؤولية الوطنية والاخلاقية، تفرض علي شخصيا، وعلى تيار المستقبل وجمهور الشهيد رفيق الحريري، وكل العائلات التي اصابها مسلسل الاغتيالات، انتظار الحكم والبناء عليه.

إننا في تيار المستقبل نتطلع للسابع من آب، ليكون يوما للحقيقة والعدالة من اجل لبنان، ويوما للاقتصاص من المجرمين.

وتوجه رئيس تيار المستقبل الى جمهور التيار والمحازبين خصوصا، بوجوب الاعتصام بالصبر والهدوء والتصرف المسؤول، وتجنب الخوض بالأحكام والمبارزات الكلامية على وسائل التواصل الاجتماعي، قبل صدور الحكم المعلل عن المحكمة الدولية وبعده. وقال: من الان حتى السابع من آب، سأكون بينكم دائما وسيكون لنا باذن الله كلام آخر. واكدت إن الدفاع عن لبنان ليس اختصاصا عسكريا وسياسيا لفئة من اللبنانيين، والغياب المريب للحكومة عن المشهد الجنوبي يضيف الى سجل الانجازات رصيدا جديدا لحالة الاهتراء.

وتوقفت عند زيارة وزير خارجية فرنسا الى لبنان جان إيف لودريان والمواقف التي أطلقها وعبرت عن صدق التزامات فرنسا تجاه لبنان.

واستغربت ردة فعل الحكومة اللبنانية ورئيسها تجاه الزيارة، والتي تنم عن خفة سياسية في مقاربة المشكلة الاقتصادية، وتضع لبنان في مواجهة متهورة مع المجتمع الدولي، لا سيما مع الاصدقاء وفي طليعتهم فرنسا ورئيسها وحكومتها.

ولاحظت أن العهد وحكومته يستمران في سياسة دفن الرؤوس في الرمال دون الالتفات الى ما يعانيه المواطن من تقنين قاس للكهرباء وانتظار في الطوابير على محطات الوقود وفقدان المازوت.

واستقبل الرئيس الحريري امس في بيت الوسط الوزير السابق محمد شقير ثم الوزير السابق طلال المرعبي.

بعدها التقى وفدا من أهالي الطلاب اللبنانيين في الخارج، ثم القائم باعمال سفارة الفلبين في لبنان اجيت فيكتور بانيمانغلور، فالمدير العام المساعد لمصرف الإسكان محيي الدين فتح الله.

كما التقى عضو المجلس الإسلامي الشرعي الأعلى محمد منصور. ثم بطل ابطال العالم في الحساب الذهني احمد شحيمي مع وفد من العائلة.

«لبنان القوي» يرفض استغلال طرح الحياد

أكد «تكتل لبنان القوي» في بيان، بعد اجتماعه الدوري الذي عقده إلكترونيا برئاسة النائب جبران باسيل، أن «طرح الحياد مسألة في غاية الأهمية، وهو يؤيدها ويعتبر نفسه معنيا بتحقيقها». وقال: «لأن الأمر كذلك، فالطرح يحتاج الى نقاش معمق وتوافق داخلي وموافقة خارجية، لا سيما من جانب دول الجوار ودول مجلس الامن». وأكد «رفضه المطلق لأي محاولة استغلال لهذا الطرح بهدف عزل فريق سياسي معين أو تطويقه أو استفزازه، فالمسألة تتصل بتموضع لبنان استراتيجيا ولها انعكاسات دستورية وسياسية»، سائلا: «أي لبناني لا يتمنى أن يأتي الحياد بحلول لأزمات الحدود والنزوح واللجوء والارهاب وانهاء الاحتلال والاعتداءات الاسرائيلية؟».

وشدد على «أهمية موضوع ترسيم الحدود مع اسرائيل ووجوب إنهاء هذا الملف من دون التخلي عن سيادة أو حقوق أو موارد، وان لبنان معني بالتقدم بهذا الملف على قاعدة التوافق الداخلي وعلى قواعد القانون الدولي».

وتوقف بـ«قلق بالغ عند المعلومات التي أوردها رئيسه بشأن تمدد ببعد سياسي في شمال لبنان»، داعيا «الاجهزة القضائية والامنية، وكذلك اللجان النيابية المختصة، الى الاخذ جديا بخطورة الموضوع والكشف عنه وتحديد الوقائع والمسؤوليات وعدم لفلفته بأي شكل من الاشكال، خصوصا بعد القاء القبض على اشخاص نقلوا بصورة غير مبررة قانونيا أموالا طائلة بواسطة طائرة خاصة».

جعجع: الحكومة لا تملك القرار السيادي

رأى رئيس حزب «القوات اللبنانية» سمير جعجع «ان المشهد العسكري الذي رأيناه على طول الحدود مع إسرائيل قدّم مؤشرا واضحا إلى أن الحكومة التي يدعمها حزب الله لا تملك القرار السيادي في الجنوب وعلى امتداد الحدود مع إسرائيل حيث يتمركز الآلاف من قوات حفظ السلام التابعة للأمم المتحدة».

واعتبر جعجع، في تصريح لوكالة أسوشيتدبرس، ان «حادثة الأمس (امس الاول) تعطي فكرة واضحة عن القرار السيادي للدولة اللبنانية»، وتساءل: «هل هذا مقبول؟» وأضاف: «أي دولة عربية وأجنبية تريد التعامل مع حكومة تعتبر نفسها غير موجودة في وقت يواجه لبنان خطرا أمنيا على طول حدوده؟».

وتابع: «ما دام هذا الفريق يمسك بمفاصل السلطة فإن الأزمة مستمرة، وهذه المعادلة بسيطة وواضحة للغاية. إنهم يعيشون على كوكب مختلف». وأضاف: «طالما ان حزب الله يمسك بالقرار الاستراتيجي للدولة اللبنانية، فإن علاقات لبنان مع الدول العربية لن تستقيم وستواصل تدهورها، وبمجرد أن يسحب الحزب مقاتليه من اليمن وسوريا والعراق، ويتوقف عن تنفيذ سياسة إيران، ستعيد الدول العربية التفكير في إعادة علاقاتها مع لبنان».

ميقاتي لغجر: وضع التقنين في طرابلس غير مقبول

أجرى الرئيس نجيب ميقاتي اتصالا بوزير الطاقة والمياه ريمون غجر طالبا منه «العمل على زيادة ساعات التغذية بالتيار الكهربائي في طرابلس».

وقال الرئيس ميقاتي للوزير غجر: «صحيح أن مشكلة التقنين تعاني منها مختلف المناطق اللبنانية، إلا أن الوضع في طرابلس غير مقبول ولا قدرة لأبناء المدينة على تحمل تقنين مضاعف عن بقية المناطق لا سيما مع موجة الحر الشديد والتقنين المستجد للمولدات الكهربائية بسبب أزمة المازوت».

أضاف: «أبناء طرابلس صبروا كثيرا على الإهمال اللاحق بهم، ويطالبون بالعدالة في أبسط حقوقهم، وبإنصاف العاصمة الثانية للبنان كسائر المناطق».

وتبلغ الرئيس ميقاتي من الوزير غجر انه سيتواصل مع المعنيين في مؤسسة كهرباء لبنان وكهرباء قاديشا لمعالجة الأمر وزيادة ساعات التغذية لطرابلس. وأشار الوزير غجر الى أن «مادة المازوت متوافرة في منشآت النفط أضعاف الكميات التي يحتاجها السوق ولا مبرر لتخزينها او التقنين في توزيعها من قبل التجار».

«الوفاء للمقاومة» ترجئ اجتماعها

قررت كتلة «الوفاء للمقاومة» في بيان «تأجيل اجتماعها الدوري المقرر يوم غد الخميس مراعاة للتشدد المطلوب بالتزام الاجراءات الوقائية ضد الانتشار المتزايد للاصابات بالكورونا خصوصا في هذه الفترة، وذلك الى ما بعد عيد الاضحى المبارك أعاده الله على الجميع بالخير والعافية وعلى بلدنا بالاستقرار والتعافي وتغير الاحوال نحو الاحسن».

كلمة ونص

منحكي شي... منعمل شي!

عبد الفتاح خطاب

هذه خواطر من واقع الأحداث الحاليّة، منها الجدّي، ومنها ما ينطبق عليه القول «شرّ البلية ما يُضحك»:

فحوصات «PCR» السياسيين بِسَمْنة

أجرى عدد من السياسيين فحوصات PCR، وقد تمّ إجراؤها في منازلهم، وصدرت النتائج بسرعة البرق، في حين يقف المواطنون ساعات وأيام طويلة أمام أبواب المستشفيات، وينتظرون النتائج لثلاثة أيام وأحياناً أكثر!

منحكي شي... منعمل شي!

تناولت الحكومات اللبنانية المتعاقبة موضوع إلغاء وزارة الاعلام، ومع ذلك عقد مجلس الوزراء جلسة وأقرّ إنشاء ثلاث دوائر في ملاك وزارة الاعلام: دائرة المعلوماتية، دائرة الإعلام الالكتروني والرقمي، ودائرة التواصل والحوار، مع ما في ذلك من نفقات رواتب الموظفين وتعويضاتهم، وأثاث مكاتب وتجهيزات!

سياسيات

– لا تسأل «وين الدولة» ... السؤال هل كان لدينا يوماً دولة في لبنان؟

– إذا ما بدهم يقفلوا المطار كرمال الدولارات... خلّيهم يسمحوا بتحويلها من الخارج دون قيود، بحيث يستلمها مُستحقيها كاملة دون أي اقتطاع.

– يجب استنباط طريقة غير تقليدية وفاعلة لاسترجاع حقوق المودعين من ثلاثي النصب «الدولة/ مصرف لبنان/ المصارف».

– كل يوم نكتشف شيئاً جديدا عن حسان... مش إنّو مسلوخ تماماً عن الواقع... كمان مهضوم ومكتّر!!

– لغيف الطبقة السياسية الفاسدة ليس من الكبار بل من الكبائر!

– لماذا يتهافت البعض على إصدار بيانات الشكر والتقدير والتنويه في كل مرّة يؤدي مسؤول ما واجبه ودوره ووظيفته؟

– وضع لبنان: ما عاد الطبّ لنا ينفع!

– أكبر عملية نصب في التاريخ ... سرقة مُدّخرات شعب بأكمله!!

شوارع بيروت أنارتها مستوعبات النفايات ليلاً

تفاعلت مساء أمس مشكلة انقطاع الكهرباء في بيروت والمناطق، بعدما بلغت الأزمة حدا غير مقبول مطلقا، في وقت تتزايد فيه حرارة الطقس ارتفاعا، .. وخرج الأهالي أمس من أفران منازلهم الحارة ال الشوارع لإقفالها مجددا وتعبيرا عن غضبهم من تلاعب المافيات بقوتهم ولقمة عيشهم وحاجاتهم الأساسية الي باتت مصدر ثروات التجار وعصابات المازوت والبنزين .. فقد أنارت مستوعبات النفايات المشتعلة الشوارع والأوتوستردات بدل الطاقة الكهربائية، واستمرت الإعتصامات في الشوارع ال ما بعد منتصف الليل،.. في حين تتواجد البواخر مقابل الشواطىء اللبنانية ولا تستطيع تفريغ حمولتها..

فقد أقفل عدد من المواطنين المحتجين طرقات العاصمة وضواحيها برمي مستوعبات النفايات وسط الطرقات مرددين هتافات تطالب المسؤولين بتوفير الإحتياجات الأساسية للمواطن ووقف احتكارها من التجار وتوفير البنزينو الكهرباء المقطوعة.

وقطع عدد من المحتجين طريق المدينة الرياضية باتجاه الكولا مساء، كما تم قطعوا اوتوستراد الرينغ جسر فؤاد شهاب، وطريق بشارة الخوري السوديكو، وتقاطع فردان بجانب بيت الطائفة الدرزية وغيرها من الشوارع والتقاطعات في المدينة...

محتجون تحت جسر الكولا يعملون عل قطع الطريق

اقفال تقاطع الكولا بمستوعبات النفايات (تصوير: طلال سلمان)

المفتي دريان غادر بيروت وكلّف الكردي بأداء صلاة الأضحى

أصدر المكتب الإعلامي في دار الفتوى البيان الاتي: كلف مفتي الجمهورية اللبنانية الشيخ عبد اللطيف دريان أمين الفتوى في الجمهورية اللبنانية الشيخ أمين الكردي بأداء صلاة وخطبتي عيد الأضحى المبارك في جامع خاتم الأنبياء والمرسلين محمد الأمين صلى الله عليه وسلم عند الساعة السادسة وثلاثة وثلاثين دقيقة صباح يوم الجمعة ٣١ تموز الجاري.

وغادر المفتي دريان بيروت في زيارة خاصة خارج لبنان تستمر لبضعة أيام.

وبناء على توجيهات مفتي الجمهورية دعت المديرية العامة للأوقاف الإسلامية في لبنان المصلين الى الالتزام التام بالضوابط والشروط الصحية المعتمدة التي ينبغي التقيد بها لأداء صلاة عيد الأضحى المبارك وصلاة الجمعة وصلوات الجماعة الخمس في المساجد في ظل جائحة كورونا على أن يبقى الوضوء في المنزل، واعتماد فحص الحرارة قبل دخول المسجد بعد التعقيم ووضع الكمامات والقفازات وإحضار سجادة صلاة خاصة بكل فرد، ووجوب التباعد داخل المسجد في أثناء الخطبة والصلاة، وعدم المصافحة باليد ومنع حضور كبار السن والنساء والأطفال والمرضى.

نقيب المحررين يزور مفتي طرابلس

زار نقيب المحررين جوزف القصيفي، دار الافتاء في طرابلس، وقدم التهنئة لقائمقام مفتي طرابلس والشمال الشيخ محمد امام، برفقة الزملاء: احمد درويش، عبدالكريم فياض، الدكتور باسم عساف، غسان ريفي، زياد علوش، جوزف محفوض ومحسن السقال.

بعد اللقاء، قال النقيب القصيفي: «سررت جدا بزيارة الشيخ محمد امام وتهنئته بتولي منصب القائم بأعمال دار الافتاء في طرابلس، وكانت مناسبة للتداول في كل الشؤون التي يعاني منها المواطنون في لبنان، واكدت دور رجال الدين في أي موقع كانوا في ارشاد الناس والوقوف الى جانبهم والالتفات الى معاناتهم خصوصا في هذه الظروف الحرجة التي تحاصر لبنان بجائحات كثيرة غير جائحة الكورونا، منها جائحة الالتزام الاخلاقي والنواهي الاجتماعية التي تحصن مجتمعنا من كل الآفات».

بدوره، قال الشيخ إمام: «كانت مناسبة لدراسة ضوابط الكلمة التي باتت اليوم تتفلت في بعض الاماكن وتلقي بشظاياها المدمرة على الناس وفي المجتمع».

اضاف: «القيم والاخلاق دائما عماد كل صنعة وكل تحرك وكل تعاطف انساني وتعامل وصلات انسانية، هذه في اسس مهنة الصحافة والاعلام والمحررين».

الأمن العام: يمكن للرعايا السوريين المغادرة بأوراقهم الثبوتية

تُعلم المديرية العامة للأمن العام الرعايا السوريين المتواجدين في لبنان بصورة شرعية أو غير شرعية أنه يمكنهم المغادرة الى سوريا على أن يكون بحوزتهم أوراقهم الثبوتية وتقرير خاص بالكشف على فيروس الكورونا (PCR) لا تتخطى مدته ٢٤ ساعة.

عثمان بحث وحوكمة الاتحاد الأوروبي التعاون

استقبل المدير العام لقوى الأمن الداخلي اللواء عماد عثمان في مكتبه بثكنة المقر العام بعد ظهر أمس، Rein Nieland رئيس قسم الحوكمة والأمن والتنمية الاجتماعية والمجتمع المدني في بعثة الاتحاد الأوروبي، في زيارة جرى في خلالها بحث سبل تفعيل التعاون والتنسيق في مجال الشرطة المجتمعية.

وفي الختام، قدّم اللواء عثمان لمساعد Nieland درعاً تذكارياً عربون شكر وتقدير، لمناسبة انتهاء مهامه في لبنان.

«الإتحاد»: أي فساد ستتمّ محاربته في ظل الابتزاز؟!

اعتبر المكتب السياسي لحزب «الاتحاد» ان «ما حصل بالأمس، من هلع وقصف صهيوني عشوائي على مناطق لبنانية، نتيجة قلق يسود الأوساط العسكرية والأمنية الصهيونية من رد للمقاومة، والتخبط السياسي الذي صاحب بيانات القيادة السياسية والعسكرية الصهيونية، يدل دلالة قاطعة على أن هذا الجيش وتلك الدولة يحكمها الرعب من قوة المقاومة..».

ولفت ان «أزمات الوقود المستمرة في لبنان هي مصطنعة وتكشف سياسة الاحتكار التي تمارس على المواطن اللبناني، فكأنه لا تكفيه أزماته وفي طليعتها مدخوله المتآكل، ليضاف إليها الاحتكار لهذه المواد الأساسية في حياته اليومية التي يتلاعب بها كبار المسؤولين تحت بصر مرجعياتهم السياسية، فأي فساد ستتم محاربته في ظل هذا الابتزاز؟».

إطلاق حملة «أنا أعلن» دعماً للقطاع الإعلاني

أطلقت «نقابة وكالات الإعلان» في لبنان، حملة «أنا أعلن»، لإعادة إحياء قطاع الإعلانات ومواجهة الصعوبات التي يتعرض لها.

المؤتمر الصحافي الذي عُقد في مجمع «Ava Venue» بالأشرفية، هو بمثابة «ثورة اعلانية» لمواجهة الأزمة الاقتصادية الصعبة التي تضرب البلاد، وأضرّت كذلك بقطاعات حيويّة عدة من ضمنها قطاع الإعلانات، حيث كانت كلمة لرئيس النقابة جورج جبور وخبير الإعلانات سامي صعب، أشارا خلالها الى انها «مبادرة فريدة من نوعها تنظّمها نقابة الإعلان في لبنان، بهدف إعادة إحياء المشهد الإعلاني عبر إطلاق أكبر حملة ومشاركة وطنية شهدها تاريخ لبنان، فيعلو الصوت من جديد، الكل مدعو للمشاركة من شركات إعلانية ووسائل إعلامية، مؤسسات، وكلات ومنتجات، لدعم الإيجابية واستمرار الحياة في لبنان، لنملأ الفراغ معاً بالألوان بالفرح بالأمل بالفكر والإبداع، لنطلق معاً ثورة الإعلان والإعلام».

وجرى الاعلان عن «ان المساحات الإعلانية كافة من مرئية مسموعة ومكتوبة وإعلانات طرقية ورقمية سوف تُقدَّم دعماً لهذه المبادرة، كما ستُعفى كل الحملة من رسوم الأمن العام، أما المساهمة المطلوبة من المشاركين فقيمتها زهيدة ورمزية ستُستخدم لتغطية تكاليف الطباعة والإنتاج التلفزيوني والإذاعي».

مشاركون في إطلاق الحملة

«الحملة الأهلية» تدين العدوان الإسرائيلي جنوباً: اقتحام الأقصى عشية الأضحى استفزاز للمسلمين

رأت «الحملة الأهلية لنصرة فلسطين وقضايا الأمة»، باجتماعها الدوري الإفتراضي، «في الارتباك الفاضح الذي وقع به العدو بجيشه وحكومته ورئيس وزرائه، في مزارع شبعا دليلاً جديداً على مدى الهلع والذعر والقلق الذي يحاصر العدو من جراء خوفه..»، ولفتت انه «انتصار جديد للمقاومة دون ان تطلق رصاصة واحدة، مما يؤكد ان حرب «الوعد الصادق» ضد العدو ما زالت مستمرة منذ ١٤ عاماً وستبقى مستمرة حتى تحرير كامل الأرض..».

ورأت في الممارسات الصهيونية استفزازاً جديداً لمشاعر العرب والمسلمين وانتهاكا لكافة المواثيق والأعراف الدولية، مما يستوجب رداً شعبياً ورسمياً، عربياً وإسلامياً ودولياً، دفاعاً عن القدس ومقدساتها الإسلامية والمسيحية، كما دعت الحملة إلى تمتين الوحدة الوطنية الفلسطينية على طريق إطلاق انتفاضة شعبية عارمة تدحر الاحتلال وتحرر الأرض..».

كما تابعت الحملة «بقلق أنباء تفشي وباء الكورونا في المناطق اللبنانية والمخيمات الفلسطينية إلى مستويات خطيرة»، ورأت «أن المسؤولية الرئيسية في مواجهة هذا الوباء تقع على عاتق المواطنين.. ودعت الحكومة الى الإسراع في اتخاذ الإجراءات الآيلة لمواجهة الانهيار الاقتصادي والمالي الذي يواجه البلاد..».

وتوجهت الحملة عشية عيد الأضحى المبارك، الى كافة المسلمين والعرب والمؤمنين في العالم بأصدق التهاني...

تربية

تحديد مواعيد وأصول تسجيل التلامذة اللبنانيين الجدد في المدارس والثانويات الرسمية

أصدر وزير التربية والتعليم العالي الدكتور طارق المجذوب قراراً يتعلق بتسجيل التلامذة اللبنانيين الجدد في المدارس والثانويات الرسمية للعام الدراسي ٢٠٢٠/٢٠٢١ وجاء فيه: «حرصا على تأمين حسن سير العمل في المدارس والثانويات الرسمية وتمكينا لبدء عام دراسي بنجاح، يطلب إلى المسؤولين عن المدارس والثانويات الرسمية التقيد بما يلي: تسجيل التلامذة اللبنانيين الجدد بدءاً من الثلاثاء ٤ آب، ويقتصر الدوام في المدرسة / الثانوية، للقيام بأعمال التسجيل أيام الثلاثاء والأربعاء والخميس خلال العطلة الصيفية، على مدير المدرسة / الثانوية وعلى الناظر العام والنظار، ويمكن للمدير ان يعتمد المداورة في حال وجود أكثر من ناظر، إضافة الى حضور المرشد الصحي وامين المكتبة و عامل المكننة، ومستخدم واحد أو مستخدمين إثنين حسب الحاجة، مداورة عند وجود أكثر من مستخدم، يراعى في تسجيل التلامذة النطاق الجغرافي لسكن كل منهم سندا للتعميم رقم ٥١/م/٢٠٠١ ولا ينقل أي تلميذ من مدرسة / ثانوية رسمية الى مدرسة / ثانوية رسمية أخرى إلا بعد موافقة المديرية المعنية، يتم تسجيل التلامذة على برنامج الـ SIMS ويتولى الموظف المكلف بأعمال المكننة ادخال المعلومات المتعلقة بعملية تسجيل التلامذة يوميا، بالاضافة الى السجلات المعتمدة، على ان يعتمد الايصال الصادر عن برنامج SIMS لصالح صندوق الثانوية في مرحلة التعليم الثانوي، كما يعتمد الايصال ذاته في مرحلتي الروضات والتعليم الاساسي مدونا الرقم (٠) في خانة المبلغ المدفوع استنادا لقانون مجانية التعليم في مرحلتي الروضات والتعليم الاساسي، ويستمر العمل بالايصال الخاص المعتمد سابقا لصالح صندوق مجلس الأهل في ما يتعلق بالمرحلة الثانوية، تتولى مديرية التعليم الثانوي، والمناطق التربوية بعد اطلاع مديرية التعليم الابتدائي، كل في ما خصه الإشراف على عملية تسجيل التلامذة وتوزيعهم وفق القدرة الإستيعابية الفعلية، ويوضع الخط الساخن في ديوان المديرية العامة للتربية ٠١ /٧٧٢١٠١ لمتابعة اعمال التسجيل وتامين مقعد لكل تلميذ.

قضائيات

قضاء العجلة يحجب موقع «ش.م.ل»: ينتهك خصوصية المحامين وعملائهم من الشركات!

حرصاً على تعزيز الشفافية، قرر قضاء العجلة في بيروت، حجب موقع «ش.م.ل» الكتروني ينشر السجلات العامة حول شبكات الأعمال في لبنان، ومن ضمنها اسماء المحامين المنشورة كوكلاء قانونيين للشركات. وذلك في الدعوى المقدمة من نقابة المحامين التي رفعتها لدى قضاء العجلة، لاغلاق موقع.

وطلبت وزارة الاتصالات حجب موقع(http://shinmimlam.com) الذي يوفّر معلومات عن الشركات في لبنان من السجل التجاري المتاح للعموم، وهي معلومات يمكن أن تُستخدم في الأبحاث والمناصرة بالإضافة إلى استخدامها لمساءلة الشركات والحكومات والمسؤولين الذي يتولّون أي نوع من السلطة.

وجاء طلب وزارة الاتصالات بحجب الموقع بناءً على إشارة قاضي الأمور المستعجلة، وذلك بعد ادّعاء محامين على الموقع لأنّه ينتهك خصوصية المحامين وعملائهم من الشركات في ١٦ حزيران الماضي..

وأصدرت المديرية العامة للاستثمار والصيانة في وزارة الاتصالات اللبنانية قراراً بتاريخ ٢٢ تموز الحالي يقضي بحجب الموقع الإلكتروني shinmimlam على الإنترنت. ونقلت منظمة «سيمكس» عن مصادر قولها ان الشكوى تتعلق بأداة يوفرها موقع «ش.م.ل» تسمح للمستخدمين بوضع اسم أحد المحامين ومعرفة اسم كل شركة قام بتسجيلها، ما يؤدي بالتالي إلى إظهار شبكة الارتباطات بين كل محام والشركات في السجل التجاري.

ونشر «ش م ل» عبر «تويتر» صورة عن القرار المعمَّم على جميع موزعي خدمة الإنترنت وشركات نقل المعطيات على الأراضي اللبنانية، وقال: «بينما نعمل على جعل المعلومات العامة متاحة للجمهور لنقل الحقيقة كما هي، قرّرت السلطات حجب الموقع من دون تقديم أي أساس قانوني واضح دفعها الى اتخاذ قرارها هذا».

ويُنظر الى هذا الاجراء على أنه غير قانوني، إذ قالت «سميكس» ان المعلومات الموجودة على موقع «ش.م.ل» (http://shinmimlam.com) متاحة للعموم بالفعل على السجل التجاري اللبناني وفقاً للفصل الثالث من قانون التجارة. وبالتالي، لا يمكن اعتبار ذلك انتهاكاً للخصوصية، كما أنّه لا يُعتبر سبباً يوجب حجب موقع على الإنترنت.

سعد طالب بتوفير الدعم للطلبة اللبنانيين في الخارج

النائب سعد مستقبلاً وفدا من لجنة أهالي الطلاب اللبنانيين في الخارج

صيدا - ثريا حسن زعيتر:

أكد أمين عام «التنظيم الشعبي الناصري» النائب الدكتور أسامة سعد على أهمية القيام بالخطوات المناسبة من أجل تخفيف وطأة الأزمة المالية على الطلاب اللبنانيين، بخاصة المقيمين في الخارج نظرا لمعاناتهم في تأمين الدولار للقسط الجامعي او للمعيشة او تأمين السكن.

كلام سعد جاء خلال استقباله وفدا من لجنة أهالي الطلاب اللبنانيين في الخارج- لجنة الجنوب، وقد ضم الوفد السادة عماد دبوس، موسى سليمان، حسن غزلة، محمد سلام، وعماد منصور.

وكان الوفد قدعرض على سعد اقتراح قانون يرمي إلى إلزام مصرف لبنان بصرف مبلغ عشرة الاف دولار أميركي وفق سعر الصرف الرسمي للدولار «١٥١٥» عن العام الدراسي ٢٠٢٠ -٢٠٢١ للطلاب اللبنانيين الجامعيين الذين يدرسون في الخارج.

ورحب سعد بالاقتراح، مؤكداً دعمه له في مجلس النواب، مشدداً على أهمية انجاحه مما يخفف العبء عن الطلاب ويحد من معاناتهم.

«الشباب التقدمي»: لزيادة الإجراءات الصحية في «اللبنانية»

دعت منظمة الشباب التقدمي في بيان أصدرته «الحكومة الثابتة في غيابها والمحتفلة بإنجازات وهمية إلى الالتفات للجامعة اللبنانية وزيادة الاجراءات الصحية، بدلا من الامعان في العمل على بناء السدود الفاشلة واغراق البلاد في العتمة». واشارت في البيان الى انه «بعد أن قررت إدارة الجامعة اللبنانية المضي بقرارات الامتحانات الحضورية، وتناسي بعض المديرين قدرتهم التوجه إلى خيارات بديلة، ها هي اليوم تضع صحة الطالب والأستاذ والمجتمع على المحك، في ظل غياب الاجراءات الوقائية والصحية الالزامية في بعض الكليات».

وأضافت: «ازاء ذلك، ومع غياب الاجراءات الوقائية في العديد من الكليات من توزيع كمامات الى تعقيم الأماكن والطاولات، وصولا الى التباعد الاجتماعي، خصوصا عند مداخل ومخارج بعض الكليات، تدعو منظمة الشباب التقدمي ادارة الجامعة إلى وضع نصب اعينها صحة طلابها كأولوية قصوى وتعزيز دور الفرق الطبية في كل الكليات على السواء ومن دون استثناء والتشدد في تطبيق الاجراءات الصحية.

اخبار من ابي اللمع ومحفوض حول المعابر غير الشرعية

قدم عضو تكتل الجمهورية القوية النائب ادي ابي اللمع ورئيس حركة التغيير ايلي محفوض إخبارا امام النيابة العامة التمييزية في بيروت عن المعابر غير الشرعية وعمليات التهريب لبضائع ومواد من لبنان الى سوريا.

ابي اللمع

وأعلن ابي اللمع «اننا نقدم اخبارا بموضوع اصلاحي اساسي يندرج ضمن المواضيع الاصلاحية التي يتابعها التكتل منذ سنوات»، معتبرا ان «لبنان على شفير الهاوية في وقت كل الاصلاحات المطلوبة لم تنفذ حتى اليوم ومنها اقفال الحدود البرية».

وقال: «إخبارنا يصب في هذا الاتجاه لاننا أدركنا ان هناك معبرا جديدا تهرب البضائع منه، ما يشكل تهريبا لاموال اللبنانيين في وقت يحتاج اللبنانيون الى كل الاموال التي تدخل الى البلد، وبالتالي هذا موضوع من المواضيع الاصلاحية العديدة التي نطالب بها».

وأكد ان «مساعدة المجتمع الدولي للبنان تتطلب ان يساعد لبنان نفسه»، متطرقا الى امور اصلاحية اخرى كالتعيينات الادارية والتشكيلات القضائية والكهرباء والتوظيفات من خارج الملاك».

محفوض

من جهته، أشار محفوظ الى ان «مليار دولار تهدر سنويا على المعابر غير الشرعية»، منوها بما يقوم به الجيش اللبناني من «جهد كبير، اذ قلص المساحات التي يهرب منها من ٣٤٠ كلم الى ٣٠ كلم رغم ان هذا ليس عمل الجيش بل دور الجمارك».

وأكد محفوض «ان كل ما تدعمه الدولة يصار تهريبه الى سوريا»، معتبرا ان «اللبناني عانى خلال الاحتلال السوري وهو يعاني اليوم ايضا».

مع المعتصمين

وكان ابي اللمع ومحفوض التقيا بعدد من المعتصمين امام قصر العدل، الذين طالبوا بالكشف عن كل المعلومات التي سلمت للقضاء في حال تقاعس عن دوره، كي يقوم الثوار بمحاسبة الفاسدين.

واكد ابي اللمع ومحفوض ذلك لهم ايضا، على ان يسلما المحتجين نسخة عن الاخبار وكل المعطيات في حال تقاعس القضاء.

رد استئناف طلب تخلية الناشطة كيندا الخطيب

ردت محكمة التمييز العسكرية برئاسة القاضي طاني لطوف الإستئناف الذي تقدمت به المحامية جوسلين الراعي، وكيلة الناشطة الموقوفة كيندا الخطيب، والمتعلق بقرار قاضية التحقيق العسكري نجاة أبو شقرا رد طلب تخلية موكلتها، وصادقت بذلك على قرار أبو شقرا بالإبقاء على الخطيب موقوفة.

وكانت القاضية أبو شقرا استكملت استجواب الخطيب وأصدرت مذكرة توقيف وجاهية في حقها بتهمة التواصل مع عملاء إسرائيليين.

سرقوا كابلات كهرباء!

أقدم مجهولون على سرقة كابلات كهرباء في محلة بيت جيدة في بلدة عاصون - الضنية، وقدرت الكابلات المسروقة بنحو ٥٠٠ متر. وأدت سرقة الكابلات الى انقطاع التيار الكهربائي عن الأحياء التي تتزود من الشبكة التي تم التعدي عليها.

قتيل بإطلاق نار في عين الحلوة

قضى الفلسطيني محمد الخطيب متأثرا بجروح اصيب بها على اثر اصابته باطلاق نار في اشكال وقع عصر أمس، عند حاجز الامن الوطني الفلسطيني داخل مخيم عين الحلوة، حيث تم نقله بحال الخطر الى مستشفى الراعي في صيدا ثم ما لبث ان فارق الحياة.

ولاحقا وبناء لتعليمات قائد الامن الوطني الفلسطيني اللواء صبحي ابو عرب سلم قائد القوة الفلسطينية المشتركة العقيد عبد الهادي الاسدي مطلق النار الذي تسبب بمقتل الخطيب الى مخابرات الجيش في الجنوب.

بدل إشهار الكمامات أشهر مسدس!!

اثناء دوام الزيارات قبل ظهر أمس، داخل مستشفى الشفاء في منطقة ابي سمراء، حاول ٣ شبان الدخول الى المستشفى دون ارتدائهم الكمامات، عندها قام موظف الامن التابع للمستشفى بالاعتذار منهم لعدم تمكنهم من الدخول الا بعد ارتدائهم الكمامات نتيجة الاجراءات الوقائية التي تتخذها ادارة المستشفى للوقاية من انتشار فيروس كورونا. حينها حصل تلاسن بين الشبان وموظف الامن ليقوم احدهم بشهر مسدسه الحربي وتلقيمه بوجه الموظف، ويفروا بعدها الى جهه مجهولة. وقد حضرت على الفور القوى الامنية الى المكان وفتحت تحقيقا بالحادثة والعمل جاري على تعقب متسبب الاشكال تمهيداً لتوقيفه.

Republic of Lebanon
Ministry of Public Health
Council for Development and Reconstruction

Postponement of Last Date for Submission of Bid

Project: **Construction of Damour Medical Health Center**

The Council for Development and Reconstruction (CDR) announces the postponement of the last date for submission of bids for Construction of Damour Medical Health Center from **Wednesday August 5th, 2020 until Wednesday August 19th, 2020 12: 00 noon Beirut local time.**

خفض التصنيف «حجب ثقة» عن الحكومة

BLOOMBERG: لبنان الآن في درجة فنزويلا!

ذوالفقار قبيسي:

القسم المجتزأ في خبر وكالات الأنباء الدولية أمس الأول، من النص الكامل لتقرير وكالة Moody's المتضمن خفض درجة التصنيف الائتماني للدولة اللبنانية، يدل على ان أجواء التفاؤل والثقة التي تضمنها تقرير الوكالة نفسها في بدايات العام ٢٠١٩ بعد تأليف الحكومة الحالية قد تراجعت الى «الصفر»!

ففي تقرير العام الماضي أشارت الوكالة الى «عامل ايجابي» متوقع من برنامج الحكومة الهادف الى استعادة الثقة عبر اعادة هيكلة القطاع المالي والمصرفي، واصلاح قطاع الكهرباء، وخفض النفقات، وتقليص عجز الموازنة الذي كان قد تعاظم العام ٢٠١٨ بنسبة ١٠٪ مقابل الناتج المحلي الاجمالي، وخفض فاتورة الفوائد التي كانت قد بلغت ٥٠٪ من اجمالي الواردات. بما يمهد الطريق الى قروض بـ٨،١٠ مليار دولار (وهبة بـ٨٠٠ مليون دولار) من «دول مساعدة لبنان» و٤،٤ مليار دولار من البنك الدولي للانشاء والتعمير، وتجديد ائتمان بمليار دولار من المملكة العربية السعودية، لتمويل مشاريع البنية التحتية من الماء والري والكهرباء والنفايات... وكلها وسواها من التوقعات أو الآمال التي حفل بها في تقرير «موديز» ٢٠١٩ عشية تاليف الحكومة، لياتي تقريرها الجديد هذا العام بخفض التصنيف السيادي للدولة اللبنانية، بمثابة «حجب الثقة» عن حكومة اختصاصيين عجزت حتى عن تحقيق الحد الأدنى من تلك الاصلاحات التي رغم عدم انجاز أي منها، تستمر الحكومة في السعي الى قروض بمليارات الدولارات ودون اصلاحات ودون أي خطة واضحة حول كيفية تسديدها، وبعد امتناع عن دفع مستحقات، ووسط خلافات مستمرة حول حجم الخسائر بين أرقام الحكومة ولجنة المال والمصارف ومصرف لبنان.

وهذا فيما يستمر انهيار القوة الشرائية لملايين اللبنانيين والقلق على مصير أموال المودعين وازدياد معدلات الفقر والبطالة، مضافا اليها ما Mody's في النص الكامل لتقريرها هذا العام من «انخفاض سعرصرف الدولار من ١٥٠٧،٥٠ ليرة الى ٨٠٠٠ ليرة وبمعدل تضخم حتى نهاية حزيران الماضي بـ٨٩،٧٪ على أساس سنوي، كما في تقرير جديد ينعي خطة الحكومة لجهة تقديراتها المتفائلة بوصول نسبة الدين العام للناتج الى ١٧٥،٦٪ العام ٢٠١٩ في حين تجاوزات النسبة هذا العام الـ٢٠٠٪ ما جعل الوكالة تلقي في تقريرها ظلالا من الشكوك حول مدى امكانية حصول لبنان على قروض من دول مؤتمر CEDRE أو من الصندوق النقد الدولي، ما أدى إلى تحليلات بأن قرض الصندوقبب قد لا يتجاوز الـ٥٠٪ مما يسعى إليه لبنان، وفي وقت قال موقع Bloomg ERG أمس: ان درجة (C) التي صنفت بها Moody's ائتمان لبنان السيادي هي الدرجة نفسها التي صنفت بها فنزويلا!

أزمة المازوت بين منشآت النفط ونقابة أصحاب المخابز

أكد مدير منشات النفط في الزهراني زياد الزين أن «المنشآت سلّمت ٥٣٥ ألف ليتر من المازوت إلى شركات التوزيع».

وطلب نقيب أصحاب المخابز العربية في بيروت وجبل لبنان «بتزويد النقابة لائحة بأسماء الشركات التي تسلمت هذه المادة لإرسالها الى وزارة الاقتصاد والتجارة لتتحقق من مصير هذه الكميات»، مؤكداً أن «أصحاب الافران في البقاع يشتكون من نقص في مادة المازوت، وإذا ما توفرت فبسعر السوق السوداء ومن دون فواتير، الامر الذي يحمّلهم خسائر كبيرة»، وقال «سنعمل بالتعاون مع وزارة الاقتصاد على معالجة الأمر في ضوء اللائحة الصادرة عن منشات الزهراني».

من جهة ثانية، قامت دوريات المديرية العامة للأمن العام بالاشراف على استلام شركات توزيع المحروقات لمادة المازوت من منشآتي النفط في طرابلس والزهراني، ومواكبة توزيع الكمية المستلمة في كافة المناطق. وبلغت الكمية المستلمة من شركات التوزيع ٦.٣٩٩ ملايين ليتر من مادة المازوت تم توزيعها على محطات وقود ومؤسسات واصحاب مولدات توزيع الكهرباء.

كما ضبطت المديرية في بلدة المرج اللبناني (ع.ع.س) يملك محطة للمحروقات، يقوم ببيع مادة المازوت في السوق السوداء بسعر اعلى من السعر الرسمي، وأحيل إلى مكتبة الجرائم المالية وختمت المحطة بالشمع الأحمر.

الكهرباء: بعد أزمة الفيول والمازوت.. مشكلة صيانة!

أعلنت مؤسسة كهرباء لبنان أنه، عند حوالي الساعة ١٠،٢٠ من مساء الاثنين ٢٠٢٠/٧/٢٧، طرأ عطل على قاطع (Disjoncteur) المجموعة الثالثة في معمل الجية الحراري، مما أدى الى انفصال خطي جبة – بصاليم رقم ١ و٢ ١٥٠ ك.ف.، الأمر الذي أدى بدوره الى انفصال المجموعتين البخاريتين في كل من معملي الزهراني ودير عمار عن الشبكة، ثم تلتهما سائر مجموعات الإنتاج بسبب عدم ثبات الشبكة نتيجة تراجع الإنتاج الى حدوده الدنيا.

بناء عليه، انقطعت التغذية بالتيار الكهربائي في جميع المناطق اللبنانية بما فيها بيروت الإدارية، وحاليا تواصل الفرق الفنية جهودها لإعادة المجموعات تباعا الى الخدمة، وتاليا إعادة التغذية الكهربائية تدريجيا الى مختلف المناطق.

وأشارت المؤسسة كهرباء لبنان الى أن الطلب على الطاقة يتجاوز حاليا الـ٣٤٠٠ ميغاوات، يقابله تراجع في الطاقة الإنتاجية لأسباب خارجة عن إرادة المؤسسة تعود الى النقص في المحروقات لزوم معامل الإنتاج، الأمر الذي يتسبب بعدم ثبات الشبكة الكهربائية مما يرفع من احتمال تكرار عملية انفصال مجموعات الإنتاج.

أصحاب الصناعات الغذائية: للإسراع في التحقيقات المتعلقة بالغش

علّقت نقابة أصحاب الصناعات الغذائية اللبنانية على مداهمة مستودع أحد الشركات المصنّعة للدواجن ومشتقاتها، ومصادرة كمية من الدواجن المبرّدة المنتهية الصلاحية وسحب منتجات الشركة المذكورة من الأسواق الاستهلاكية كافة.

وأعلنت «رفضها لأي ممارسات تجارية أو صناعية تؤدي الى المس بصحة المستهلك، وحقه المطلق بالحصول على منتج خال من أي غش أو تلاعب، وترفض الدفاع عن أي ارتكابات أو مخالفات قد يرتكبها أي صناعي».

وقالت في بيان «إن أكثر من ٧٥ مصنعا ومنشأة غذائية حاصلة على شهادات الجودة أيزو ٢٢٠٠٠ وأيزو ٢٢٠٠٥، وذلك نتيجة دعم العديد من البرامج والدول المانحة... وقطاع تربية الدواجن يشكل ١٠ في المئة من اليد العاملة الصناعية الغذائية، و١٢ في المئة من مخرجات قطاع الصناعات الغذائية اللبنانية وتقدَّر الاستثمارات الصناعية بحوالي ١٥ في المئة من إجمالي الاستثمارات الصناعية القطاعية».

وطالبت «الإسراع في التحقيقات المطلوبة، والتوقف عن إصدار الأحكام والإدانات التي من شأنها تدمير القطاع تربية الدواجن، وتهديد مباشر لمعيشة أكثر من ٣٠٠ عائلة تعمل في الشركة المذكورة، وغير مباشر لحوالي ٢٥٠٠ عائلة تعتاش من القطاع».

دورة لتمكين النساء إقتصادياً

مشاركات في الدورة التدريبية

نظمت مؤسسة «الفرح الإجتماعية» بالتعاون مع الإتحاد النسائي التقدمي – هيئة منطقة الشوف ومؤسسة «التراث الغذائي»، دورة تدريبية في بعقلين هدفها تمكين النساء إقتصادياً، وخلق فرص عمل لهن، بالاضافة الى تعريفهن على معايير الجودة والسلامة المعتمدة في التصنيع الغذائي.

شاركت في الدورة عشرون سيدة من قرى وبلدات منطقة المناصف، تدربن على مدى ثلاثة أيام على تجفيف الخضار والفواكه، صنع المونة البيتية وتحضير الطعام الصحي، وذلك تحت إشراف المدربين المختصين نديم روضة، يارا سليمان ومروى سوبره، وفي حضور مفوضة الشؤون النسائية في الحزب التقدمي الاشتراكي ورئيسة الإتحاد النسائي التقدمي منال سعيد، المهندسة الزراعية فرح ابي مصلح وأريج جبر عن مؤسسة الفرح الإجتماعية، مسؤولة هيئة منطقة الشوف في «النسائي التقدمي» رائدة البعيني، ومسؤولة الأنشطة في جهاز المنطقة منال باز.

ولفتت ابي مصلح الى ان «هذه الدورة تأتي ضمن سلسلة نشاطات تطلقها المؤسسة بالشراكة مع جمعيات مختلفة بهدف تأمين الإكتفاء الذاتي».

بدورها، أشارت سعيد الى ان «هذه الدورة مهمة جدا كونها تعرف السيدات على معايير الجودة والسلامة الغذائية اللازمة في تحضير المونة».

يذكر ان الدورة ستستأنف في الأسابيع المقبلة لتشمل المناطق اللبنانية كافة.

بلديات

«كشافة البيئة» جالت في طرابلس

مشاركون في الجولة الكشفية

تابعت «جمعية كشاف البيئة» في لبنان برنامجها للتربية الوطنية، فنظمت جولة جديدة في مدينة طرابلس لمنتسبي «عشيرة الجوالة»، ضمن سلسلة نشاطات أطلقتها الجمعية تحت عنوان «بالعلم والإيمان تبنى الأوطان».

وأوضح أمين السر العام للجمعية مراد عبوشي، ان «الهدف من هذا النشاط هو ثقافي وسياحي».

قرار بتسوية أوضاع العمال الأجانب المخالفين

اصدرت وزيرة العمل لميا يمين اليوم قراراً يتعلق بتسوية أوضاع العمال الأجانب المخالفين لشروط العمل والاقامة في لبنان، خلال مهلة ثلاثة أشهر ابتداءً من ٢٠٢٠/٠٧/٣١.

وجاء في القرار:

المادة الأولى: تسوّى أوضاع العمال والعاملات الأجانب، من مختلف الفئات، العاملين على الأراضي اللبنانية على النحو التالي:

أولاً: بالنسبة للعمال الذين دخلوا بصورة شرعية وانتهت صلاحية اجازة عملهم واقامتهم، فيمكنهم التقدم بطلب اجازة العمل، مرفقاً بالمستندات المطلوبة حسب الاصول، وذلك بعد الاستحصال على براءة ذمة تثبت دفع الرسوم المتوجبة عن سنوات التأخير. ويبت بها بناء للنصوص المرعية الإجراء.

ثانياً: بالنسبة للعمال الذين تم استقدامهم من قبل أصحاب عمل وهميين، يمكنهم الانتقال للعمل لدى صاحب عمل آخر.

في الحالة المذكورة أعلاه، تقدم الطلبات من قبل صاحب العمل الجديد مرفقة بالمستندات التالية:

– المستندات المطلوبة للحصول على اجازة العمل وفقاً للأصول، مرفقة بشهادة ايداع.

– مستند صادر عن الامن العام، يثبت اتمام التسوية.

ثالثاً: بالنسبة للعمال الذين دخلوا لبنان بصورة غير شرعية، تقدم طلبات تسوية أوضاعهم من قبل مستخدميهم مرفقة بالمستندات المطلوبة للحصول على اجازة العمل بالإضافة الى شهادة الايداع، وذلك بعد حصولهم على تسوية وضع من قبل المديرية العامة للأمن العام وفقاً للأصول.

وتستوفى الرسوم عن سنوات تشغيل العامل لدى صاحب العمل مقدم الطلب. وفي حال تعذر إثبات عدد سنوات العمل، فيستوفى رسم سنتي تأخير ورسم موافقة مسبقة بالإضافة الى رسم إجازة العمل، سنداً للمادة ٢٣ من قانون موازنة العام ١٩٩٩.

المادة الثانية: تقدم الطلبات في الدوائر المختصة، وتحال تلك الواردة في الفقرتين ثانياً وثالثاً لجانب وزير العمل، بالتسلسل الاداري، للبت بها.

المادة الثالثة: ترفق الطلبات المذكورة أعلاه، بما يثبت المباشرة بإجراءات التسوية، وذلك خلال مهلة ثلاثة أشهر ابتداءً من ٢٠٢٠/٠٧/٣١.

٥٨ مليار ليرة سلفة «ضمان» للمستشفيات والأطباء

أصدر مدير عام صندوق الضمان الاجتماعي محمد كركي قراراً بإعطاء سلفة مالية للمستشفيات عن تموز ٢٠٢٠ على حساب المعاملات الاستشفائية المتوجبة لكل منها وحددت قيمة السلفة بحوالى ٥٨ مليار ليرة موزعة بين المستشفيات والاطباء شملت ١٢٠ مستشفى بحيث تنال المستشفيات حوالى ٤٧،٥ مليار ليرة والإطباء حوالى ١٠،٣٧ مليار ليرة، وحددت آلية القرار كما يلي:

تُدفع السلفات بموجب أوامر دفع تصدر عن المدير المالي وتقترن بتأشيرة رئيس المحاسبة بعد التأكد أن المستشفى قد سدّد موجباته المالية للصندوق لغاية شهر آذار ضمناً على الأقل وذلك عن طريق تحويل مصرفي الى حساب كل مستشفى واللجنة الطبية داخل المستشفى.

وأن يتعهّد المستشفى بموجب كتاب خطي بإستقبال جميع المضمونين والتقيّد بالتعرفات المقررة من قبل الصندوق.

تسدّد هذه السلفات المعطاة عن تموز ٢٠٢٠ في مهلة أقصاها نهاية شهر حزيران من العام ٢٠٢١ عن طريق إقتطاعها من قيمة المعاملات التي تتوفر نظامياً شروط دفعها لكل مستشفى.

من خلال غرفة طرابلس والشمال انفتاح اقتصادي مصري على لبنان

لقاء دبوسي بالوفد المصري

عقد اجتماع في غرفة التجارة والصناعة في طرابلس والشمال ضم رئيس الغرفة توفيق دبوسي والوزير المفوض في السفارة المصرية منى وهبة ورئيس مجلس رجال الأعمال اللبناني – المصري الدكتور ربيع حسونة بحضور مديرة الغرفة ليندا سلطان.

واطلع دبوسي الوفد المصري على المشاريع التي تقدمها الغرفة لا سيما المنظومة الاقتصادية المتكاملة الوطنية والاقليمية والدولية من طرابلس الكبرى، إضافة الى نشاط حاضنة الأعمال، ومشروع السياحة الرقمية الذي ينقل آثار وتراث ومعالم طرابلس الى كل العالم.

ولفت الى العلاقات التاريخية التي تربط بين لبنان ومصر وتحديدا طرابلس التي بات لها مشروعا متكاملا من شأنه أن ينعكس إيجابا على المنطقة ككل وصولا الى مصر التي نتطلع الى تعاون مثمر معها في شتى المجالات.

وأشارت الوزيرة وهبة الى الزيارة التي قام بها رئيس الحكومة المصرية مصطفى مدبولي عام ٢٠١٩ وإتفاقات التعاون التي وقعها، مؤكدة أننا نسعى الى البدء بتنفيذ هذه الاتفاقات والتفتيش عن فرص التعاون مع طرابلس والشمال من خلال الغرفة التي إطلعنا فيها على مشاريع جديدة وضخمة نفتخر بها وتتعلق بالمواصفات والمعايير والجودة وحاضنة الأعمال والسياحة الرقمية والمنظومة الاقتصادية، والتي تشكل فرصة حقيقية للتنمية الاقتصادية التي تلبي متطلبات لبنان.

وقالت: «هناك مشروعات كثيرة مشتركة يمكن أن تنفذ من خلال مجلس رجال الأعمال اللبناني المصري وعبر إيجاد شراكات إقتصادية بينهم».

وأكدت على أهمية تبادل الزيارات بين مصر وطرابلس وعكار، «خصوصا أن المصريين يهتمون في الاستثمار وفي التعاون مع المنطقة الاقتصادية، وهناك إهتمام من القطاع الخاص بها».

وأكد الدكتور حسونة «أن مصر ولبنان وطرابلس والشمال بحاجة الى كل هذه المشاريع، مشيرا الى وضع إمكانات المجلس اللبناني المصري في تصرف الغرفة لاسيما في هذه الظروف الاقتصادية الصعبة التي يمر بها لبنان.».

مواعيد إقفال المصارف

أصدرت جمعية المصارف تعميماً أعلنت بموجبه أنه «استناداً إلى القرار الصادر عن وزير الداخلية، تؤكد الجمعية التزام المصارف الإقفال خلال فترة ٣٠ تموز – ٣ آب ضمناً، و٦ آب – ١٠ منه ضمناً».

مطالبة بتسهيل فتح اعتمادات المحروقات

طالبت نقابة أصحاب محطات المحروقات بالعمل مع مصرف لبنان لإيجاد الحل المناسب لفتح اعتمادات استيرادات المشتقات النفطية. وأكدت ان هناك بواخر ستبدأ بالوصول الخميس المقبل تليها بعد أيام قليلة بواخر مازوت، وستصل قبل نهاية الشهر بواخر سوناطراك إلى مؤسسة الكهرباء مما يسمح لمنشآت النفط بتسليم المازوت الذي كان يعطى للمؤسسة إلى السوق المحلي. كما طالبت المسؤولين بالعمل على وقف ممارسات الشركات المونة بالمحروقات لأصحاب المحطات حيث ترفض تسليمهم كامل طلباتهم.

كشف على برّادات لحوم وأجبان وخضار في صيدا

نفذ فريق من مراقبي مصلحة حماية المستهلك في محافظة الجنوب، كشفاً ميدانياً في صيدا على برادات لتخزين اللحوم المبرّدة والأجبان، وأخرى للخضار المثلجة، بمؤازرة عناصر من أمن الدولة، تم بنتيجتها التأكد من تاريخ صلاحية المواد الموجودة فيها وتطبيق الشروط الصحية اللازمة لتخزينها وتبريدها.

كذلك، تم التحقق من مصادر الشراء والاطلاع على الفواتير التي بيّنت التزام أصحاب البرّادات الأطر الصحية السليمة. وأعطي العاملون التوجيهات الوقائية من الوباء في ما خص ارتداء الكمّامة والمحافظة على النظافة الذاتية، حرصاً على الصحة الخاصة والعامة في آن.

«كورونا» يضرب انطلاق الموسم الكروي المحلي

اجراءات الوقاية بالملاعب اللبنانية.. وفي الاطار حيدر يتحدث عن زيارة العهد

كتب وسيم صبرا:

اعلن الإتحاد اللبناني لكرة القدم، انه بناء» للقرار رقم ٢٠٢٠/١٣٧ الصادر عن رئاسة مجلس الوزراء بتاريخ ٢٠٢٠/٧/٢٧، قررت لجنة الطوارئ تعليق كافة الأنشطة الرياضية اعتبارا» من تاريخه ولغاية ٢٠٢٠/٨/١٠ ضمنا».

وسيؤثر هذا القرار على انطلاق تصفيات بطولتي كأس النخبة والتحدي مطلع آب/ اعسطس المقبل، حيث يفترض ان يعين اتحاد اللعبة مواعيد جديدة للمباريات التي طالها القرار.

وفي سياق كروي اخر، زار وفد من إدارة نادي العهد يتقدّمه رئيس النادي المحامي تميم سليمان، عضو اللجنة التنفيذية بالاتحاد الآسيوي لكرة القدم، رئيس الاتحاد اللبناني المهندس هاشم حيدر، بحضور أمين سر النادي الحاج محمد عاصي ومدير العلاقات العامة الحاج إبراهيم كوثراني والمسؤول الإعلامي يوسف يونس.

وشكر الوفد حيدر على المواكبة التي قدمها الاتحاد لملف استضافة مجموعته بكأس الاتحاد الاسيوي والمراسلات الرسمية التي أجراها مع الوزارات المعنية في لبنان للحصول على موافقة السلطات الرسمية على ملف الاستضافة خصوصًا وأن الاتحاد اللبناني هو المستضيف بالنسبة للاتحاد القاري.

ودعم المهندس حيدر ملف تحرك العهد في سبيل الاستضافة وأعلن أن الاتحاد اللبناني تقدم بطلب استضافة مجموعتي العهد والانصار في بيروت وسيستثمر علاقاته باللجنة التنفيذية لصالح هذين الملفين، وتمنى لنادي العهد التوفيق في زياراته المقبلة للمسؤولين الرسميين لما في ذلك من فائدة كبيرة على لبنان عمومًا.

يذكر أن ادارة نادي العهد قررت تعيين الاسباني دانيال خمينيز مديرًا فنيًا لفريق كرة القدم، خلفًا لباسم مرمر الذي انتقل لتدريب فريق نادي العربي الكويتي.

السعودية تدشن اكاديمية مهد لصقل المواهب

الأمير عبدالعزيز بن تركي الفيصل يعتبر أكاديمية «مهد» خطوة لصناعة النجوم

دشّن الأمير عبدالعزيز بن تركي الفيصل وزير الرياضة ورئيس اللجنة الاولمبية في السعودية، مشروع أكاديمية «مهد» الرياضية، أحد أكبر المشاريع السعودية التي تهدف إلى اكتشاف وتطوير المواهب الرياضية في المملكة.

وقال بهذه المناسبة: إطلاق هذا المشروع الحلم، هو الخطوة الأهم نحو صناعة أبطال ينتزعون الذهب ويبهرون العالم، ويجعلون وطنهم يفخر بهم وبإنجازاتهم، ويجعل أمامنا تحديًا صعبًا في القادم من الأيام لتنمية هذه المواهب وأبطال المستقبل، من خلال دخولهم في أكاديميات محترفة مجهزة بأحدث السبل التعليمية والتدريبية والتقنية، تساهم في تطويرهم بالشكل الأمثل والأنسب.

من جانبه، قال الرئيس التنفيذي لمشروع أكاديمية «مهد» الرياضية عبدالله بن فيصل حماد: لدينا في السعودية أكثر من ١,٧ مليون طالب وطالبة بالمرحلة الابتدائية يمارسون الرياضة بمعدل ساعة أسبوعيا ولا يتم اكتشاف مواهبهم إلا بعد تجاوزهم سن الرابعة عشرة، وهذا العمر يصعب معه صناعة بطل رياضي، بينما يكمن دورنا في مهد باكتشاف هؤلاء الاطفال الموهوبين مع تدريبهم وصقل مواهبهم وزيادة ساعات الممارسة لديهم في الاكاديميات.

وتعد أكاديمية مهد من أضخم الاكاديميات الرياضية حول العالم، وتهدف إلى صناعة جيل جديد من الابطال الرياضيين السعوديين على مدار السنوات المقبلة، في كبرى المحافل الاقليمية والقارية والعالمية، ضمن مختلف الالعاب الفردية والجماعية، مثل كرة القدم وكرة السلة وكرة اليد وألعاب القوى ورفع الأثقال والسباحة والجوجيتسو والكاراتيه والجودو والجمباز والتجديف والريشة الطائرة وغيرها..

متفرقات رياضية

■ كورونا يضرب ريال مدريد.. هذا ما كشفته صحيفة ماركا الاسبانية، مؤكدة ثبوت إيجابية فحص الفيروس لماريانو دياز مهاجم نادي ريال مدريد، قبيل عودة الفريق للتدريبات، واشارت ان عينة اللاعب أثبتت إصابته بفيروس كوفيد ١٩، وبالتالي لن يشارك في التدريبات الجماعية، استعدادا لمواجهة مانشستر سيتي في إياب دور الـ١٦ من دوري أبطال أوروبا في ٨ اب/ اغسطس المقبل.

■ انطلقت في طرابلس «دورة المنارة لكرة القدم الشاطئية» بمناسبة عيد الجيش، بإشراف الكابتن عشير حمامي وتنظيمه في منتجع «نورث مارينا»، ومشاركة الأندية الشاطئية لكرة: اللواء الثاني عشر، حكام الشمال، مبادرون، اهل العطاء، رابطة مخاتير طرابلس، مستشفى أليير هيكل، جمعية أهل العطاء، النورث مارينا، شركة عجاج للاخشاب، مستشفى المظلوم، شبابنا مؤسسة الصفدي، كابلات لبنان، وزارة المالية، شركة عيسى التجارية، جمعية العلم الإجتماعية وفوج أطفاء طرابلس، وبالمناسبة اقيم إحتفال رسمي وشعبي، حضره رئيس بلدية طرابلس الدكتور رياض يمق، قائد اللواء ١٢ العميد فادي ابو حيدر، نائب رئيس اتحاد كرة القدم المهندس احمد قمر الدين، رئيس الإتحاد الشمال الفرعي العميد عزام ضناوي، رئيس لجنة الشباب والرياضة في بلدية طرابلس احمد حمزة الباشا، المحامي نايف عليوي ممثلا نقيب المحامين في طرابلس والشمال محمد مراد،

مرعي ينفي الافتراءات بحقه:
مفبركة بهدف التشهير والاضرار بمصالح اللبنانين

نشرت إحدى الصحف اليومية تحقيقاً عن سعادة القنصل الفخري لجمهورية جنوب السودان في لبنان السيد علي مرعي وتضمن التحقيق جملة من الإفتراءات والأضاليل، ومعلومات كاذبة لا تستند الى اي دليل وتهدف الى التشهير، والاضرار بمصالح القنصل مرعي.
وتبياناً للحقيقة نوضح ما يلي:

اولاً: ان ملف ترشيح القنصل مرعي من قبل جمهورية جنوب السودان جاء نتيجة طلب والحاح وثقة المعنيين به وبعمله والتزامه موجبات القوانين المرعية.

ثانياً: ان الجهات الرسمية المختصة وعلى رأسها وزارة الخارجية اللبنانية وبعد دراسة ملف إعتماد والتأكد من سلامة مضمونه على مختلف المستويات، القانونية والادارية والامنية، وحيث انه لم يأت من قبل الأجهزة والإدارات المعنية، أي ملاحظة تخالف مضمون المستندات، وافقت وزارة الخارجية على اعتماد القنصل مرعي، عملاً بالقوانين المرعية والاصول الدبلوماسية.

ثالثاً: ان القضية التي بنت عليها كاتبة التحقيق، سيقت بهدف التشهير، وأتت متناقضة ومفبركة، وترتقي الى مستوى الأفعال الجرمية التي رغب الحاقدون إلصاقها بسعادة القنصل الفخري مستغلاً وسيلة اعلامية كريمة، أتت مختلقة وموضبة في شكل متناقض، إذ أن العقل الذي ابتكرها، خفيفاً وضعيفاً، وما حاول المقال الاستناد اليه من مظلومية أصابت السيد مرعي منذ ما يزيد عن عشرين عاماً في الباراغواي بنتيجة مقاومته لبعض النافذين الذين رغبوا بإلزامه بالتنازل عن علامة مسجلة وعن تجارة رابحة، هو وسام نصر لإصراره على رفض الخضوع لظالم أراد سرقة رزقه ولبراءته من اتهام في غير محله.

ان القنصل علي مرعي يحتفظ بحقه بملاحقة كل من تسبب بحملة الافتراءات وبنشرها، بالوسائل القانونية المناسبة.

منظمة الصحة: جائحة كوفيد-١٩ ليست موسمية

جونسون يحذّر من موجة ثانية وسط خلاف مع إسبانيا

وصول السائحين البريطانيين إلى مطار تينيريفي سور رينا صوفيا في جزيرة الكناري (ا.ف.ب)

حذّر رئيس الوزراء البريطاني بوريس جونسون امس من «موجة ثانية» لفيروس كورونا المستجدّ في أوروبا، مدافعا عن قرار مثير للجدل لحجر كل المسافرين القادمين من إسبانيا رغم انتقادات مدريد.

واصر جونسون على أنّ المملكة المتحدة اتخذت تدابير «سريعة وحاسمة» خلال عطلة نهاية الاسبوع لفرض حجر صحي لمدة ١٤ يوما على كل شخص يدخل البلاد من إسبانيا وهي أحدى أبرز الوجهات السياحية بالنسبة للبريطانيين.

ولقي الإجراء الجديد انتقادات داخلية ومن الحكومة الإسبانية.

واعتبر رئيس الوزراء الإسباني بيدرو سانشيز ان القرار «غير متوازن» وأصر على ان مناطق في بلاده هي أكثر امانا من مناطق في بريطانيا لجهة تفشي وباء كوفيد-١٩.

لكنّ جونسون أصر خلال زيارته لمنطقة ميدلاند، على أنّ الإجراء صحيح.

وردا على سؤال إن كان بالإمكان فرض الحجر الصحي لمدة ١٠ أيام عوضا عن ١٤ يوما، قال جونسون إنّ حكومته تدرس سبل «تخفيف أثر» الحجر.

وفرضت الحكومة البريطانية القرار في أعقاب الزيادة الأخيرة لحالات الإصابة بفيروس كورونا المستجدّ في إسبانيا.

وفرضت النروج تدابير مماثلة، فيما حضّ رئيس الوزراء الفرنسي جان كاستيكس «بقوة» مواطنيه على تفادي الذهاب إلى شمال شرق إسبانيا المنطقة الأكثر تضررا في البلاد.

بدورها، أعربت ألمانيا عن «بالغ قلقها» إزاء الارتفاع الكبير في الإصابات.

ودافع سانشيز عن الوجهات السياحية البارزة في بلاده، وضمنها جزر الكناري والبليار ومنطقتا الأندلس وفالنسيا، مشيرا إلى أن لديها «معدلا تراكميا للفيروس أقل من الموجود حاليا في المملكة المتحدة».

وامس، قالت المتحدثة باسم الحكومة الإسبانية ماريا مونتيرو بعد الاجتماع الحكومي الاسبوعي «نوّد أن نوجه رسالة ثقة واضحة ببلادنا ... نحن جهة آمنة اتخذت ترتيبات وعززت نفسها للتعامل مع الفيروس وأي حالات تفش». وفي بريطانيا، لقي القرار انتقادات وضغوطا من حزب العمال المعارض الذي اتهم حكومة جونسون «بسوء معالجة» الأمر.

ودعا الحزب المعارض لمساعدة السياح البريطانيين العائدين الى بلادهم على عجل بسبب مخاوف من أن القواعد الجديدة يمكن أن تؤثر على وظائفهم.

وأعلنت لندن في البداية أن مواطنيها لا يزال بوسعهم السفر إلى جزر الكناري والبليار، لكنّ الحكومة عادت لاحقا ومدّدت الحجر الصحي إلى هذه الجزر.

أعلنت السلطات الصينية امس ن مصابين بفيروس كورونا المستجد قدموا من بؤرة انتشار في شمال شرق الصين كانوا وراء انتقال العدوى بالوباء في خمس مقاطعات بينها العاصمة بكين.

وسجلت ست إصابات جديدة في داليان، المدينة الساحلية في مقاطعة لياونينغ بشمال شرق البلاد. ورصدت بؤرة الأسبوع الماضي في مصنع محلي لتجهيز ثمار البحر.

وحذرت منظمة الصحة العالمية من الاستكانة في مواجهة انتقال عدوى كورونا في الصيف في نصف الكرة الشمالي، وقالت إن هذا الفيروس ليس مثل الإنفلونزا التي تتبع عادة أنماطا موسمية.

وقالت مارغريت هاريس المتحدثة باسم المنظمة في إفادة صحفية عبر الإنترنت من جنيف «الناس لا تزال تفكر في مسألة المواسم. ما ينبغي أن نفهمه جميعا أن هذا فيروس جديد،... وسلوك هذا الفيروس مختلف». ودعت إلى توخي الحذر في تطبيق الإجراءات لإبطاء العدوى التي تنتشر عبر التجمعات الكبيرة.

كما حذرت من التفكير في وجود موجات للفيروس. وقالت «ستكون موجة كبيرة واحدة. سوف تتفاوت علوا وانخفاضا بعض الشيء، وأفضل ما يمكن فعله هو تسطيح الموجة وتحويلها إلى شيء ضعيف يلامس قدميك».

(ا.ف.ب)

تتمات تتمات تتمات تتمات تتمات تتمات تتمات تتمات تتمات تتمات

تصحيح الخيارات الاستراتيجية في لبنان

(تتمة المنشور ص١)

محكمة ضد مخازن الصواريخ والقوافل الخاصة بنقلها لصالح حزب الله في لبنان. من الواضح بأن إسرائيل تنفذ هذه الاستراتيجية بعلم وتنسيق القوات الروسية المنتشرة في سوريا، مع الإشارة إلى نجاح هذه الغارات في تحقيق أهدافها ضد القوات الإيرانية وقوات حزب الله حيث لم يجدا مع القوات المسلحة السورية حتى الآن أي وسيلة رادعة لها.

تؤشر الأحداث والعمليات الإسرائيلية الجارية في سوريا إلى توافق ضمني على عدم ربط ما يجري في مسرح العمليات السوري على الانتشار العسكري للطرفين جنوبي وشمالي الخط الأزرق، مع الإبقاء على قطاع مزارع شبعا كبقعة عمليات لتنفيس أي احتقان عسكري أو معنوي من خلال اللجوء إلى عملية محدودة النتائج، وشبه متفق عليها، بحيث لا تستتبع أي تصعيد أمني يؤدي إلى خسائر في الأرواح، وخصوصاً في صفوف المدنيين على جانبي الحدود.

من المؤكد بأن حزب الله يتمسك بلبنانية مزارع شبعا، وهي الحجة التي جرى تحضيرها والإيعاز باعتمادها في دمشق وذلك بعد تنفيذ إسرائيل لبنود القرار ٤٢٥، وانسحابها من الأراضي اللبنانية المحتلة بإشراف الأمم المتحدة. وأعطت «لبنانية مزارع شبعا» بالرغم من عدم اعتراف سوريا قانونياً بلبنانيتها، الحجة والذريعة لحزب الله للتمسك بسلاحه، وبدوره كمقاومة، تسعى إلى تحرير المزارع وإلى صد أي عدوان إسرائيلي ضد لبنان. لقد كان من المعقول والمقبول مع بعض التحفظات من قبل شريحة واسعة من اللبنانيين، فرض مثل هذا الخيار على لبنان، بالرغم من خرقه لمبدأي حصرية السلاح في يد قوات الدولة الشرعية، وسيادة الدولة على جميع أراضيها في الفترة التي امتدت ما بين عامي ٢٠٠٠ و٢٠٠٦. ولكن بعد انتهاء حرب ٢٠٠٦ وتطبيق القرار الدولي رقم ١٧٠١، مع الانتشار الواسع لقوات الجيش اللبناني وقوات اليونيفيل في منطقة جنوب الليطاني، فقد فقدت فكرة احتفاظ حزب الله بسلاحه كقوة عسكرية خارجة عن سلطة الدولة.

مع انتهاء حرب ٢٠٠٦ انكشف دور سلاح حزب الله، حيث تحوّل عن دوره كمقاومة، ليتحوّل إلى قوة يمكن توظيفها سياسياً في الداخل، كما يمكن توظيفها إقليمياً لخدمة الاستراتيجية الإيرانية الهادفة إلى فرض هيمنة إيران على عدد من الدول العربية، كالعراق وسوريا ولبنان واليمن، بالإضافة إلى التدخل امنياً في شؤون الدول العربية الخليجية ووصولاً إلى مصر.

لقد أثبتت الأحداث التي شهدها لبنان، بدءاً من عام ٢٠٠٥ ووصولاً إلى ٢٠٢٠، بأن فائض القوة العسكرية قد لعب دوراً مؤثراً في السياسة اللبنانية، وبأنها قد سمحت لحزب الله وحلفائه لسن قانون انتخابات يعتمد النسبية المشوهة من أجل تحقيق أكثرية نيابية لصالحه، والتي استطاع من خلالها فرض انتخاب حليفه العماد عون لرئاسة الجمهورية، بالإضافة إلى فتح المجال امامه لتشكيل حكومة حسان دياب، والتي باتت تعرف بحكومة حزب الله.

لا يمكن القبول في ظل الأزمة المعقدة اقتصادياً ومالياً، ومع ما يترافق معها من ضغوط تتسبب بها جائحة كورونا باستمرار أجندة الهيمنة الإيرانية وسيطرة حزب الله على شرعية الحكم وعلى القرار الوطني. لقد طفح الكيل كما يقول المثل العامي، ولم يعد بقدرة اللبنانيين القبول بتبعات الثلاثية وما يترتب عليها من مسؤوليات واهتزازات مع استمرار حزب الله وتمسكه بخدمة المشروع الإيراني في سوريا وخارجها.

عبّر البطريرك مار بشارة بطرس الراعي عن ضيق اللبنانيين ورفضهم لانصياع دولتهم لسلطة ومصلحة دويلة حزب الله، حيث طالب بتحرير الشرعية والقرار الوطني من الوصاية المفروضة عليه قسراً. لاقت دعوته هذه دعماً سياسياً وشعبياً متنامياً، ويبدو مما رشح عن زيارة وزير خارجية فرنسا جان ايف لودريان الأخيرة بأن فرنسا ترحب وتدعم دعوة البطريرك. يبدو أيضاً بأن الفاتيكان يدعم هذه الدعوة.

هناك معلومات يجري تداولها عن زيارة البطريرك إلى الولايات المتحدة لشرح مبادرته وتسويقها، فإذا حصل ذلك فإنه يمكن تشبيه الأجواء الآن بتلك التي سادت قبل التوافق الأميركي - الفرنسي على استصدار القرار الدولي ١٥٥٩، والذي نص على خروج القوات السورية من لبنان.

في هذا السياق، لا بد من ان يُدرك حزب الله بأن المنطقة تتحضر لاستحقاقات ومتغيرات دراماتيكية، وبأنه بات من الضروري العودة إلى الداخل، والتصرف كحزب سياسي مع التخلي عن دوره الإقليمي كقوة داعمة للجمهورية الإسلامية على حساب لبنان والدول العربية.

لا يمكن ان يأمل اللبنانيون بإمكانية الخروج من ازمتهم الراهنة الا باعتماد عملية إصلاحية واسعة، يطالبهم العالم بأسره بضرورة اعتمادها، وان المدخل الوحيد إليها لن يتم سوى بالحوار الوطني الصريح والصادق، مع إعلان حزب الله الواضح للقبول والالتزام بمقررات هذا الحوار، وعدم الانقلاب عليه كما حدث في المرات السابقة، كان آخرها الانقلاب على إعلان بعبدا بعد توقيعه عليه.

العميد الركن نزار عبد القادر

«انفصام الدولة» يطرح الاسئلة

(تتمة المنشور ص١)

بصراحة متناهية عاكس الرئيس حسان دياب الرئيس ميشال عون الذي قال ان «تدبير اعتماد التدقيق الجنائي forensic audit كان موضع ترحيب الوزير الفرنسي»، معتبراً انه بداية فعلية لبناء الدولة، فرأى انه «بغض النظر عن تحذيرات الوزير الفرنسي (لودريان) وعن نقص المعلومات لديه عن حجم الإصلاحات التي قامت بها الحكومة، الا ان كلامه مؤشر على نقطتين: إن القرار الدولي بعدم مساعدة لبنان ما يزال ساري المفعول، وضرورة تحصين وضعنا الداخلي في هذه المرحلة التي تتسم بعدم توازن خارجي يمكن ان تكون نتائجه صعبة على لبنان.

والسؤال: هل ثمة مقاربتان رئاسيتان إزاء وضعية لبنان الدولية، ولماذا استعداء «الاصدقاء» في هذه المرحلة الحرجة؟

وابعد من ذلك، ذهب الرئيس دياب، الذي لاحظ ان «هناك حالة فجور تمارس على الدولة».

وقال: «هناك حالة فجور تُمارس على الدولة. هذا وضع غير طبيعي، ويعطي إشارة إلى وجود إدارة خفية للمافيات التي تتحكّم بالبلد. قد تكون مافيات سياسية، وقد تكون مافيات تجارية. لكن الاهم أنه أيضاً يعطي إشارة عن ضعف الدولة أمام هذه المافيات. فما يحصل غير مقبول ومن الضروري ممارسة الحزم مع هذه المافيات التي تلعب بمصير البلد وتبتز الدولة والمواطنين، وتحاول تحقيق أرباح، بالسياسة أو بالمال، وفي بعض الحالات بالإثنين معاً، على حساب اللبنانيين».

وتابع الرئيس دياب: «إن جزءا كبيرا من المشاكل التي نراها هو مفتعل، وليس له أساس. والبلد يعوم فوق بحيرة من المازوت، لكن التجار يخفون المازوت حتى يبيعونه في السوق السوداء بأسعار أعلى كي يحققوا أرباحاً أكثر».

وأكد رئيس مجلس الوزراء إن البلد ممتلئ بالمواد الغذائية. ويوجد في المستودعات ما يكفي البلد لـ ٦ أشهر، مع ذلك إن التجار يخفون البضائع حتى يبيعونها في السوق السوداء ويرفعون الاسعار. وهناك محاولة من التجار لإلغاء مفعول سلّة البضائع المدعومة».

والسؤال الخطير: أين أجهزة الدولة، التي تأتمر بأوامر الوزراء ورئيس الوزراء؟ وهل تكفي الشكوى والكلام عن تلاعب وسوق سوداء؟

وإذا كان الوضع على هذا النحو من «الانفصام»، ما جدوى بقاء الحكومة الحالية، وهي تقر بعجزها؟

مجلس الوزراء

وفي المعلومات، بدأت جلسة مجلس الوزراء هادئة في مناقشاتها وتوقفت في معرض المداخلات عند احتكار مادة المازوت وكذلك أسعار المواد الغذائية.

وكشفت ان الرئيس دياب أشار إلى إلغاء احتفال عيد الجيش وطلب الاستعجال بقوانين تتصل بنصوص تطبيقية، وهي موزعة على معظم الوزارات.

ثم قرّر مجلس الوزراء تقديم شكوى إلى مجلس الامن وأكّد وزير الخارجية والمغتربين ناصيف حتي بعد جلسة مجلس الوزراء ان مجلس الوزراء دان العدوان الإسرائيلي الغاشم على لبنان وسيصار إلى تقديم شكوى إلى مجلس الامن اليوم وسياسة إسرائيل العدوانية يجب وقفها وهذه مسؤولية دولية، وقال: نحن نتمسك بقرار مجلس الامن ١٧٠١، ونؤكد على دور اليونيفل وحق لبنان في الدفاع عن نفسه وتمسكنا بالأمن والاستقرار، كما ان اليونيفل مسؤولة عنه بالتعاون مع الجيش اللبناني.

ولفت إلى ان «سياسة التوتير الإسرائيلي تدخل ضمن السياسة الإسرائيلية في المنطقة ونحن لها بالمرصاد. موقفنا واضح، متمسكون بالدفاع عن ارضنا وفي حقنا بالذهاب إلى مجلس الامن ورفع شكوى وتحميل المجتمع الدولي مسؤولياته حفظ الامن في جنوب لبنان أساسي للبنان ولكن أساسي للسلم والأمن والاستقرار في المنطقة».

وأكّد ان الموقف واضح في عدم المس بعديد قوات اليونيفل وبالمهام كما هي موجودة وواردة في قرار مجلس الامن ١٧٠١ وهي مستمرة وهناك عمل على توفير دعم واسع لهذا الامر.

ثم علم ان وزير الصحة الدكتور حمد حسن أشار إلى ارتفاع الإصابات بكورونا بين الوافدين والمختلطين فبلغ مجموع الإصابات منذ بداية الإصابات حتى الاوّل من تموز ٧٥٠ إصابة ومنذ أوّل تموز حتى اليوم الحالي ١١٨٠ إصابة، وتحدث عن ازدحام السوريين في المستشفيات لاجراء الفحوصات واقترح تخفيض اعداد الوافدين، ولفت الرئيس دياب إلى ان لا توجه بذلك وعلم ان هناك وزراء اقترحوا إغلاق البلد لاسبوعين كاملين، لكن تمّ السير بالاغلاق لخمسة أيام ثم فتح لثلاثة أيام ثم اقفال لخمسة أيام وبعدها يتم اختبار هذا الاقفال الجزئي.

ولفت الوزير حسن إلى ان الفحوصات الخاطئة هي نتيجة الضغط على المستشفيات ونحتاج إلى أسبوعين للتحضير بعد وصول أجهزة تنفّس وتوزيعها على المستشفيات متحدثاً عن الحاجة إلى الاموال من أجل تركيب هذه الاجهزة وضرورة إلزام الوافدين بفحوصات الـPCR قبل المجيء إلى لبنان.

وعلم ان الوزير عماد حب الله اقترح الاقفال لاسبوعين من دون توقف وايده في ذلك الوزير رمزي مشرفية، وسألت وزيرة العدل ما إذا كان الاقفال يشمل الاعراس ودور العبادة، فكان الجواب ان وزير الداخلية هو من يُحدّد الامر.

وعلم ان وزير الزراعة طلب دعم القمح والطحين.

ووجّهت نائب رئيس مجلس الوزراء وزيرة الدفاع زينة عكر خلال الجلسة سؤالاً للحكومة قالت فيها: «نحن الحكومة التي تأخذ القرارات، فلماذا لا يتمّ التنفيذ بشكل سريع؟». لذلك المطلوب اتخاذ قرارات جريئة وفورية وعدم تضييع الوقت والتأخير في إجراء اللازم. وشددت على انه في حال «اضطررنا الى اقفال اي مكان مخالف، ان يتم العمل على ذلك بشكل فوري ووقف الاحتكار والهدر».

واعتبرت نائب رئيس الحكومة عكر أنّ «دور الحكومة العمل والإنتاج»، واختتمت: «لمن نشكي؟ نحن الحكومة والقرار عندنا والمسؤولية علينا».

ورأت الوزيرة عكر ان التجار يعملون على تخزين المازوت والمواد الغذائية وغيرها والاسمنت الذي ارتفعت اسعاره بشكل كبير.

وشددت على ان السلة الغذائية تكلف الدولة كثيراً لكن أسعار السلع المدعومة لم تنخفض جميعها ولم نر نتائج إيجابية أو تحسن من شأنه خفض الكلفة على الناس.

وأكدت مصادر مطلعة على اجواء جلسة مجلس الوزراء ان نائب رئيس الحكومة وزيرة الدفاع زينة عكر وعند طرح البند المتعلق بشركات الاسمنت اكدت أنها ليست ضد اعادة فتح شركات الترابة، لكن يستلزم ذلك تحديد للكميات المنتجة شهريا، مع التشدد على اعداد وتنفيذ برنامج للتأهيل والتشجير للمقالع والكسارات السابقة والحالية، والعمل على الحد من التلوث البيئي، والتأكد من ان التخلص من المواد السامة التي تنتج عنها كالبتروكوك والكلينكر يتم بطريقة علمية وسليمة.

وتحدث وزير المال عن تجميد قرار الحكومة حول تعيين خفراء الجمارك بسبب عدم توقيع أحد أعضاء المجلس الاعلى للجمارك على القرار وعلم ان رئيس الحكومة سيناقش هذا الموضوع من أجل معالجته.

وتحدث الوزير غازي وزني عن عدم سقوط خطة التعافي المالي للحكومة وعن خطوة إنشاء الصندوق السيادي ونفى أي وقف للتفاوض مع صندوق النقد الدولي. وقال ان أي كلام في هذا المجال غير صحيح، ولفت إلى اجتماعات مع القطاع المصرفي للوصول إلى اتفاق على الخسائر، وتحدث عن مراسلة معهم حول موضوع الصندوق وهناك انفتاح من قبلهم ولا نية لممثلي الصندوق بأن يأخذوا إجازة في شهر آب المقبل. وقال في ما خص عقدي KPMG وOliver Wyman فإنها جاهزة وأول صيغة للعقد مع شركة Alvarcz & Marsel ادخلت عليها تعديلات ولم يتمكن من الاطلاع عليها لأنها ارسلت من الشركة وقال ان التدقيق سيشمل السنوات الخمس الماضية وسيكون هناك تفصيل عن الهندسات المالية للمصرف والعمليات المالية وسندات الدين ومدة العقد هي لستة أشهر وكلفته مليونين و٢٢٠ ألف دولار ٤٠٪ تدفع عند التوقيع و٣٠٪ بعد ٥ أسابيع من بدء العمل و٣٠٪ بعد الانتهاء من العمل وسيتم إرسال مشروع العقد إلى هيئة التشريع والاستشارات وفقاً للأصول، ووزير المال سيطلع المجلس على مسودة العقد فور انهائه، وستقدم الشركة أوائل تقريرها في الاسابيع العشرة، وعلم ان الرئيس عون طلب الاطلاع على مسودة العقد قبل التوقيع عليه.

وفي معرض الحديث عن الصندوق السيادي، أوضح دياب انه بغض النظر عمن يديره (القطاع الخاص أو العام) فإنه ملك للدولة، وقال وزني: الدولة لن تتخلى عن اصولها ابداً.

وعلم ان الوزيرة غادة شريم سألت: «اذا كان الـcapital control مطروح»، فأجاب دياب ان هناك اقتراح قانون في مجلس النواب. وسأل حب الله هل صحيح ان لودريان طلب بالـcapital control والكهرباء والاصلاحات، فقال دياب ان الحديث تناول الإصلاحات والتدقيق والكهرباء وهي في سلم الاولويات لحصول لبنان على مساعدات ١١ مليار ليرة وان صندوق النقد شدّد على الإصلاحات. وقال وزني ان لودريان أشاد بإنجاز الحكومة للـScaner والتدقيق، وافيد ان دياب ذكر مازحاً: «لو كل جمعة بيجي لودريان لنعمل انجازات».

وعلم أيضاً إثارة موضوع تهديد أصحاب المولدات بوقف العمل، فقال دياب ان اللواء إبراهيم يتواصل مع أصحاب المولدات لحل المشكلة.

وأفادت مصادر وزارية ان وزير الطاقة والمياه عرض بالأرقام موضوع المازوت، إلى ان هناك ٣ ملايين ليتر للزراعة، ٣ ملايين للصناعة ومليونين للنقل ومواضيع مختلفة وان كل ساعة انقطاع للتيار الكهربائي تكلف ٢٠٠ ألف ليتر مازوت وانه تمّ استيراد ٩٠ مليون ليتر خلال ٨ أيام، ٦٠ مليوناً سحبوا أوّل أربعة أيام و٣٠ مليون ليتر في الايام الباقية، ما يطرح علامات استفهام حول تخزين هذه المادة، وتحدث عن وجود لهذه المادة ولا داع للرعب إنما هناك من يخزن وثمة معلومات عن سحب هذه المواد لا سيما رقم السيّارة فيما خص كل واحد وصل إلى الموقع.

واقترح الوزير حب الله تسليم الجيش وقوى الامن الداخلي لمادة المازوت لمعرفة كيفية التوزيع، فيما اقترح الوزير راوول نعمة وضع جهاز GPS في الشاحنات لمعرفة أين تذهب ورقم اللوحة أو «الشيسي»، مع العلم كما تردّد داخل الجلسة ان هناك أكثر من صهريج يأتي يحمل اللوحة نفسها.

وقال الوزير غجر ان الحاجة للمازوت للشهر المقبل بلغت ١٢٠ مليون ليتر، وكشف الرئيس عون انه سيطلب إلى مخابرات الجيش وفرع المعلومات وقوى الامن والأمن العام وامن الدولة متابعة الموضوع وملاحقة من يخزن ويحتكر ويبيع باسعار مرتفعة والقبض عليه وإنزال أشدّ العقوبات به وذلك بدءاً من اليوم.

وعلم ان مجلس الوزراء قرّر إعادة العمل لشركة الاسمنت والترابة لمدة ٣ أشهر ضمن توقيت معين (من الثامنة حتى الرابعة عصراً) في ٥ أيام على ان يتم الابتعاد عن المنازل مسافة ١٥٠٠ متر. قرار مجلس الوزراء بنقل أفراد الهيئة التعليمية الناجحين في المباريات اعتباراً من ٢٠١٧/٧/٢٢ وتعيينهم بوظيفة مفتش معاون تربوي فذاك اتخذ من خارج جدول الاعمال.

وعلم ان وزير الاقتصاد أثار مشكلة عدم استكمال عمل مراقبي حماية مصلحة المستهلك بسبب تكبدهم كلفة النقل وطالب بأن يشملهم تعويض النقل، وأشار إلى دور البلديات في تسطير محاضر ضبط بحق المخالفات في الاسعار وغير ذلك.

وعلم ان وزيرة العمل طلبت دراسة تصحيح الاجور بسبب تدني سعر الليرة وكلف دياب وزير المال دراسة الموضوع في ضوء امكانات الدولة والخزينة.

وفي اجتماع المجلس الاعلى للدفاع، كان حديث عن موضوع المازوت وكذلك عن إجراءات كورونا والوضع الامني، حيث افيد ان اللواء إبراهيم الذي يزور البطريرك الراعي اليوم اثار تسهيل حركة السيّاح في لبنان والسماح لأكثر من ٢٠٠٠ شخص بالحضور إلى لبنان، وكذلك كان كلام من المدير العام لقوى الامن الداخلي عن ازدياد نسبة السرقة ولا سيما للسيارات وكشف عن توقيف أخطر عصابة لسرقة السيّارات. وافيد ان قائد الجيش اثار مشكلة اكتظاظ السجون التي لم تعد تستوعب، فلفت الوزير محمّد فهمي إلى ان هناك عملاً لتوسيع النظارات وطرح المناقصات، واثير ايضاً موضوع التوقيفات، والاكتظاظ في السجون. وركز الرئيس دياب في مجال آخر على الحد من الاكتظاظ والتجمعات.

وكشف اللواء إبراهيم عن توزيع ٤٢,٥٥١,٧٩٣ مليون ليتر من المازوت ولا شح في هذه المادة وكل الضجة المفتعلة من أصحاب المولدات هي لرفع التسعيرة.

وطلب وزير الداخلية عودة الحملات الإعلامية بكثافة لمواجهة وباء كورونا.

«بلومبيرغ» وصندوق النقد

مالياً، وفي ظل غياب ملحوظ لحاكم مصرف لبنان رياض سلامة، الذي تردّد انه موجود في الخارج (من دون توضيح الاسباب) عقد اجتماع مالي في السراي بغيابة لبحث توفير سعر للدولار، خارج السوق السوداء، يحافظ على استقراره. وكشف «لبنان ٢٤» انه قبل اسبوع ونيف، سلم حاكم مصرف لبنان تقريرًا شديد السرية اعدته شركة Deloitte لعدد من المسؤولين الكبار عن اعمال مصرف لبنان لعام ٢٠١٨. لكن التقرير تم التداول به على نطاق واسع ما اغضب الشركة العالمية وعمدت الى متابعة التسريب هذا لتكشف ان التقرير تم تصويره بواسطة كاميرا هاتف محمول، وان ظل أحدهم يظهر على إحدى الوثائق.

الى ذلك، ذكرت وكالة Bloomberg الاميركية، أمس، أن لبنان يمكنه الاعتماد على صندوق النقد الدولي في الحصول على حزمة إنقاذ قد لا تتجاوز نصف ما حاول الحصول عليه للمساعدة في تيسير تلقي مساعدات أخرى تحتاجها البلاد بشدة لتجاوز الازمة.

ونسبت الى وزير الاقتصاد راؤول نعمة قوله خلال لقاء مع شبكة Bloomberg Television، إن المحادثات حول برنامج القرض البالغ ١٠ مليارات دولار توقفت في أغلب أوقات الشهر الحالي، ما يعني أنّ صندوق النقد الدولي قد يقدِم قروضاً بقيمة تتراوح بين ٥ مليارات و ٩ مليارات دولار.

وأضاف نعمة (٦٤ عاماً)، وهو مسؤول تنفيذي سابق في القطاع المصرفي، أنه في حال نجاح المفاوضات فسوف يحاول لبنان تغطية بقية مبلغ الـ٣٠ مليار دولار، التي يحتاج إليها، عن طريق طلب المساعدة من حلفائه، والاعتماد على تعهدات مالية بقيمة ١١ مليار دولار من جهات مانحة دولية أعلنتها في عام ٢٠١٨، مقابل وعود بالإصلاحات.

وأضاف نعمة: «في رأيي، جميعهم ينتظرون صندوق النقد الدولي». وتابع قائلاً إنه من دون حزمة الإنقاذ من صندوق النقد الدولي يَنظر لبنان إلى «سيناريو أسود بحق»، وإن المسؤولين يعملون جاهدين للحصول على حزمة الإنقاذ في أسرع وقت ممكن.

لودريان وحزب الله

دبلوماسياً، كشفت مصادر ديبلوماسية اوروبية أن وزير الخارجية الفرنسية جان ايف لودريان التقى على هامش زيارته الى لبنان نهاية الاسبوع الماضي خارج برنامج زيارته المعلن وبعيدا من الاعلام أكثر من شخصية سياسية لبنانية ومن بينها وفدا من حزب الله تناول معه موضوع علاقة فرنسا مع الحزب ورغبة الاخير بالاصرار على المحافظة على هذه العلاقة بمعزل عما اعترى هذه العلاقة من اهتزازات وترد ملحوظ جراء تفاعل الاحداث السياسية الاخيرة في لبنان بعد التحرّكات الشعبية المناهضة للتركيبة الحاكمة برمتها في تشرين الماضي ودور الحزب في الانخراط بالسلطة وتأثيره الفاعل بتركيب الحكومة الحالية وفي ضوء تصاعد الخلافات الفرنسية الايرانية عموما حول الملف النووي وتماهي الموقف الفرنسي مع الولايات المتحدة الاميركية بهذا الخصوص.

واشارت المصادر الى ان الحديث تركز على الوضع في لبنان وتأثير فرنسا في لعب دور مهم وفاعل نظرا لموقعها وعلاقاتها الجيدة عالميا للتخفيف من وقع الازمة التي يتعرض لها لبنان ماليا واقتصاديا وفي التوسط مع الدول ذات التأثير ولاسيما مع الولايات المتحدة الاميركية لفك طوق العزلة المفروض على لبنان منذ تاليف الحكومة الحالية.

واضافت المصادر ان الوزير الفرنسي ألذي ابدى حرص بلاده على استمرار دعم لبنان، ابلغ الوفد بصراحة مآخذ واعتراضات بلاده على تصرفات وتعاطي الحزب في الاخلال بموازين القوى السياسية الداخلي والامعان بتعريض وحدة وسيادة وامن واستقلال لبنان لمخاطر جمة، من خلال انخراطه المتواصل بالازمات والصراعات الاقليمية بما فيها الازمة السورية على حساب لبنان وهو مالا توافق عليه فرنسا بتاتا،ومذكرا بموقف بلاده المنسجم مع المواقف الاوروبية عموما وموقف الولايات المتحدة الاميركية والقاضي بضرورة عدم الزج بلبنان بصراعات وازمات المنطقة تجاوبا مع رغبات ومطالب اكثرية اللبنانيين مشيدا في الوقت نفسه بدعوة البطريرك الراعي بهذا الخصوص، مع تأكيده بأن اي مساعدة او دعم فرنسي للبنان لحل الازمة المالية،مرتبط بمدى جدية الحكومة اللبنانية بالتزام تنفيذ رزمة الاصلاحات البنيوية المطلوبة بسرعة في مختلف القطاعات ولن يكون هذا الدعم بشكل مباشر وانما في إطار صندوق النقد الدولي كما هو معلن اكثر من مرة وتم ابلاغه مباشرة وبصراحة لكافة المسؤولين اللبنانيين.

شكوى لبنانية

على صعيد الاعتداءات الإسرائيلية، رسمياً، قرّر لبنان تقديم شكوى ضد إسرائيل إلى الامم المتحدة، بعد القصف، الذي استهدف القرى اللبنانية المحاذية لمزارع شبعا..

ولم تكتفِ إسرائيل ببلع «كذبتها» الاثنين الماضي، فلجأت إلى المضي بالتوتير، وتحدث ادرعي الناطق باسم الجيش الاسرائيلي ان جنوده رصدوا حركة في محاذاة قرى الجليل.

احتجاجات

واحتجاجاً على العودة إلى البرنامج القاسي للتقنين أو إطفاء الكهرباء، اقدم مواطنون غاضبون على قطع طريق المدينة الرياضية وسليم سلام.. امتداداً إلى جسر الرينغ.. حيث قطع السير بالاتجاهين.. وكذلك عند تقاطع بشارة الخوري.

٤٠٢٣

صحياً، اعلنت وزارة الصحة العامة تسجيل ١٤١ اصابة كورونا جديدة رفعت العدد التراكمي للحالات المثبتة الى ٤٠٢٣، وكشف التقرير الصادر عن مستشفى الحريري الجامعي ان عدد الفحوصات التي اجريت داخل المختبرات بلغ ٥٧٩ فحصاً، ولم يسجل أية حالة شفاء أو وفاة.

السيسي: التفاوض حول سد النهضة «معركة ستطول»

أكد الرئيس المصري عبد الفتاح السيسي في تصريحات امس أن مصر «تتحرك في معركة تفاوض» حول ملء وتشغيل سد النهضة، الذي تبنيه إثيوبيا على النيل الأزرق وتخشى القاهرة تأثيره على حصتها من مياه نهر النيل.

وقال السيسي في مؤتمر بثّه التلفزيون الرسمي، خلال افتتاحه إحدى المناطق الصناعية في شرق القاهرة «نحن نتحرك في معركة تفاوض (حول) عملية ملء وتشغيل السد».

وأضاف «نحن نتفاوض وهذا التفاوض معركة ستطول .. ولن نوقّع على شئ لن يحقق لنا المصلحة»، مؤكدا أن المفاوضات «سوف تنجح إن شاء الله».

كذلك دحض السيسي الحديث المتناقل على مواقع التواصل الاجتماعي ووسائل الاعلام عن خيار العمل العسكري في هذا الشأن وقال «لا أحد يقول أو يهدد (بالحديث عن عمل عسكري) .. انتبه أن تتحدث إلى الراي العام».

ويُعد سد النهضة الكبير مصدر توتر بين إثيوبيا من جهة ومصر والسودان من جهة أخرى منذ ٢٠١١. ويتوقع أن يصبح السد أكبر منشاة لتوليد الطاقة الكهربائية من المياه في إفريقيا وتقوم إثيوبيا ببنائه على النيل الأزرق الذي يلتقي مع النيل الأبيض في الخرطوم لتشكيل نهر النيل. (ا.ف.ب)

إعلانات رسمية

إعلان
من أمانة السجل العقاري
في البقاع الغربي
طلب جوزاف الياس منصور سند تمليك بدل ضائع بحصة مورثه «الياس يوسف منصور» في العقار ٣٠٢٧ خربة قنافار.
للاعتراض المراجعة خلال مهلة ١٥ يوماً
أمين السجل العقاري
ربى حسن الدغيدي

إعـلان
استناداً إلى نص المادة ١١ من المرسوم الاشتراعي رقم ٧٠/ تاريخ ١٩٨٢/٩/٩ (ضم الأراضي وفرزها في الأماكن الآهلة) يعلن القاضي المشرف على أعمال الضم والفرز في الشمال أن لجنة التخمين المكلفة بمشروع الضم والفرز في منطقة مزيارة العقارية المكلفة بالمرسوم رقم ٢٩٩ تاريخ ٢٠١٤/٨/٧ قد أودعت مركز القاضي خريطة المنطقة وجداول التخمين للقطع الجديدة.
للمعترض ثلاثون يوماً من تاريخ نشر الإعلان في الجريدة الرسمية وفقاً لنص المادة المذكورة ومن لديه اعتراض التوجه إلى مكتب القاضي المشرف في قصر عدل طرابلس الطابق الثالث ضمن الفترة المذكورة وضمن الدوام الرسمي.
القاضي/ نزيه عكاري

إعـلان
من أمانة السجل العقاري في بعبدا
طلب محمود علي علويه المشتري من أحمد موسى عباس سند ملكية بدل ضائع للعقار ٣٢/٢٦٤٩ B حارة حريك.
للمعترض المراجعة خلال ١٥ يوماً
أمين السجل العقاري
في بعبدا/ نايفة شبو

إعـلان
من أمانة السجل العقاري في بعبدا
طلب جورج مطانيوس حنا وكيل فيفيان سليم ضاهر وكيلة سلام شاهين ضاهر بصفتها أحد ورثة شاهين إبراهيم ضاهر سندي ملكية بدل ضائع عن حصته في العقارين ١١/٣٣١٨ الشياح و٢٨٢٧ الحدث.
للمعترض المراجعة خلال ١٥ يوماً
أمين السجل العقاري
في بعبدا/ نايفة شبو

إعـلان
من أمانة السجل العقاري في بعبدا
طلب داني جوزف ثابت المشتري من علي محمد بدير ومحمد حسين بدير سندي ملكية بدل ضائع للعقار ١٣/١٠٨٢ الشياح.
للمعترض المراجعة خلال ١٥ يوماً
أمين السجل العقاري
في بعبدا/ نايفة شبو

إعـلان
من أمانة السجل العقاري في بعبدا
طلب فريد منير كامل بالولاية الجبرية عن نيقولاس فريد كامل وغبريال منير كريم كامل سندات ملكية بدل ضائع عن حصصهم في العقارات ٨٣٥، ٨٤٧، ١/٨٣٧، ٤، ٥، ٦، ٧ وادي شحرور السفلي.
للمعترض المراجعة خلال ١٥ يوماً
أمين السجل العقاري
في بعبدا/ نايفة شبو

إعـلان
من أمانة السجل العقاري في عاليه
طلب رضا محمد حسان وكيل حيات توفيق عرموني سند تمليك بدل ضائع للعقار ٦٩٩ عين الجديدة.
للمعترض المراجعة خلال ١٥ يوماً
أمين السجل العقاري
في عاليه/ ليليان داغر

إعـلان
من أمانة السجل العقاري في عاليه
طلب رياض فرنسوا البيروتي بصفته الشخصية سند تمليك بدل ضائع للعقار ٣٢٤ بطلون.
للمعترض المراجعة خلال ١٥ يوماً
أمين السجل العقاري
في عاليه/ ليليان داغر

دعوة إلى إجتماع جمعية عمومية عادية وغير عادية

يتشرف مجلس إدارة شركة الكونسروة الحديثة شتورة ش.م.ل. بدعوة المساهمين لحضور الجمعيتين العمومية العادية وغير عادية اللتين ستعقدان الساعة العاشرة صباحاً والساعة الحادية عشر صباحاً من يوم الثلاثاء الواقع في ٢٠٢٠/٨/١٨ في مكتب الشركة في بيروت، شارع المعماري، بناية إدريس للتداول في جدول الأعمال التالي:

أولاً: جدول أعمال الجمعية العمومية غير العادية:
١) تعديل بعض مواد النظام الأساسي للشركة.

ثانياً: جدول أعمال الجمعية العمومية العادية:
١) تلاوة تقريري مجلس الإدارة ومفوض المراقبة عن أعمال سنة ٢٠١٩.
٢) الموافقة على أعمال وحسابات الشركة عن السنة المذكورة.
٣) البحث في نتائج الشركة المالية.
٤) إبراء ذمة رئيس وأعضاء مجلس الإدارة عن العام ٢٠١٩.
٥) انتخاب مجلس إدارة.
٦) تعيين مفوض مراقبة للعام ٢٠٢٠.
٧) الترخيص لأعضاء مجلس الإدارة وفقاً للمادتين ١٥٨ و١٥٩ من قانون التجارة.
٨) أمور مختلفة وطارئة.

مجلس الإدارة

دعــــوة
لحضور جمعية عمومية عادية
لمساهمي شركة ماست ش.م.ل. (شركة هولدنغ)

يتشرف مجلس إدارة شركة ماست ش.م.ل. (شركة هولدنغ) بدعوة مساهمي الشركة لحضور جمعية عمومية عادية تعقد في تمام الساعة الحادية عشرة من قبل ظهر يوم الجمعة الواقع فيه الرابع عشر من شهر آب ٢٠٢٠ في مكتب الخوري للمحاماة الكائن في بيروت، الأشرفية، شارع الأشرفية، بناية تلال، الطابق الثالث، للنظر في جدول الأعمال التالي:

١- الاستماع إلى تقارير مجلس الإدارة ومفوضي المراقبة عن أعمال الشركة في سنة ٢٠١٩.
٢- المصادقة على الميزانية العمومية وحسابي المتاجرة والأرباح والخسائر الموقوفة في ٢٠١٩/١٢/٣١ وإبراء ذمة رئيس وأعضاء مجلس الإدارة عن إدارتهم للشركة في تلك السنة واتخاذ القرار المناسب بشأن الأرباح المحققة.
٣- الموافقة على القروض الممنوحة إلى الشركة التابعة شركة مرساكو ش.م.ل. وتفويض مجلس الإدارة باتخاذ القرارات اللازمة بشأنها.
٤- منح أعضاء مجلس الإدارة التراخيص المنصوص عليها في المادتين ١٥٨ و١٥٩ من قانون التجارة.
٥- أمور مختلفة.

إن المستندات المنصوص عنها في المادة ١٩٧ من قانون التجارة هي بتصرف المساهمين في المركز الرئيسي للشركة.

شركة ماست ش.م.ل. (شركة هولدنغ)
مجلس الإدارة

وفيات

إنتقلت إلى رحمة تعالى فقيدتنا الغالية المرحومة
سهام عبدالله مغربي
أستاذة الفنون التشكيلية في الجامعة اللبنانية سابقاً
والدتها المرحومة الحاجة فاطمة القدسي
إخوتها: المحامي محمد زوجته الأستاذة دلال مكي
السيدة عائدة زوجها مصطفى يونس
السيد أحمد زوجته سيريا
السادة عبدالرحمن وعبدالكريم والمرحومان محمود وحسان
صُلي على جثمانها الطاهر ووري الثرى في جبانة الشهداء بيروت
للتعازي: reach@mugraby.com

الرجاء احترام هذه الصفحة لاحتوائها على آيات قرآنية

الهيئة الأوروبية للمراكز الإسلامية تطلق العدد الأول من مجلتها «لتعارفوا»

أطلقت الهيئة الأوروبية للمراكز الإسلامية بسويسرا يوم السبت، العدد التجريبي الأول من مجلتها الشهرية المتخصصة في الشؤون الدينية، تحت عنوان «لتعارفوا» للتعريف بالدين الإسلامي، ونشر قيمه الحضارية والإنسانية ومناهضة التطرف وترسيخ قيم التعايش والتسامح والسلام بين المسلمين وغير المسلمين في أوروبا، وإبراز الجهود التي تبذلها المراكز الإسلامية في نشر الفكر الوسطي المستنير، وتصحيح الصورة الذهنية عن الإسلام والمسلمين في دول القارة الأوروبية.

وتستهدف المجلة الوليدة التي تتخذها الهيئة الأوروبية للمراكز الإسلامية منبراً إعلامياً لها، تسليط الضوء على واقع الجاليات الإسلامية في أوروبا، والجهود التي تبذلها المراكز الإسلامية في إبراز الصورة الصحيحة عن الإسلام والمسلمين، والوصول لكافة شرائح المجتمع الأوروبي من المسلمين وغير المسلمين، من خلال تناول المجلة للعديد من الموضوعات الثقافية والتربوية والعلمية والدعوية التي تساهم في تعزيز أواصر المحبة والسلام والتسامح والحوار بين الجاليات المسلمة وغير المسلمة في أوروبا.

كما تسعى الهيئة إلى تشجيع جميع القرّاء من مختلف الجنسيات والثقافات على قراءة المجلة من خلال ترجمة أعدادها من اللغة العربية إلى لغات أخرى كالإنجليزية والفرنسية، بما يساهم في تعميق الفائدة وربط غير الناطقين باللغة العربية من الجاليات المسلمة وغير المسلمة بالهيئة ومفكريها ومراكزها الإسلامية المنتشرة في كافة أنحاء أوروبا.

يذكر أن الهيئة الأوروبية للمراكز الإسلامية، هي هيئة متخصصة في العناية بشؤون المراكز الإسلامية بأوروبا ومقرها بمدينة الدولية «جنيف» السويسرية، وأسست وفق المادة ٦٠ وما يتلوها من المواد المتعلقة بالقانون المدني السويسري، بمبادرة من شخصيات دينية دعوية من جميع أنحاء أوروبا، وتهدف إلى الارتقاء بأداء المراكز الإسلامية في أوروبا، وتطوير أداء الخطباء والأئمة والعناية بهم، وتنفيذ الأنشطة والفعاليات الدينية التي من شأنها التعريف بصحيح الإسلام ووسطيته.

يسألونك في الدين

قص الأظافر لمن نوى الأضحية

□ ما حكم قص الشعر والظفر للناوي الأضحية؟

هلال فيومي - بيروت

– ذهب جمهور الفقهاء إلى أنه يستحب لمن أراد أن يضحي أن لا يزيل شيئاً من شعره ومن أظفاره في عشر ذي الحجة حتى يضحي، وذلك لما روته أم سلمة رضي الله عنها عن النبي صلى الله عليه وسلم أنه قال: (مَنْ كَانَ لَهُ ذِبْحٌ يَذْبَحُهُ فَإِذَا أُهِلَّ هِلَالُ ذِي الْحِجَّةِ فَلَا يَأْخُذَنَّ مِنْ شَعْرِهِ وَلَا مِنْ أَظْفَارِهِ شَيْئًا حَتَّى يُضَحِّيَ)، وأما التطيب ومعاشرة النساء فلا تحرم ولا تكره على من أراد الأضحية، وإنما الكراهة مخصوصة بقلم الأظفار وقص الشعر؛ لحديث عائشة رضي الله عنها قالت: (لَقَدْ كُنْتُ أَفْتِلُ قَلَائِدَ هَدْيِ رَسُولِ اللَّهِ صلى الله عليه وسلم فَيَبْعَثُ هَدْيَهُ إِلَى الْكَعْبَةِ، فَمَا يَحْرُمُ عَلَيْهِ مِمَّا حَلَّ لِلرِّجَالِ مِنْ أَهْلِهِ، حَتَّى يَرْجِعَ النَّاسُ)، وعلى كل حال: لو قلم أظافره أو قص شعره فالأضحية صحيحة ومقبولة إن شاء الله، والله أعلم.

فتاوى شرعية بإشراف : نخبة من العلماء

الرجاء توجيه الأسئلة إلى العنوان التالي:
الإدارة والتحرير:
رمل الظريف – شارع الاستقلال
فاكس ٧٣٥٧٤٩ (٠١) –
ص. ب: ١١/٢٤٠٢
بيروت – لبنان
Email:Islamic@aliwaa.com.lb

مواقيت الصلاة

الفجر	الشروق	الظهر	العصر	المغرب	العشاء
٣د٥٩ س	٥ د٤٦ س	١٢ د٤٤ س	٤ د٢٨ س	٧ د٤٧ س	٩ د١٦ س

الحجاج يمضون ساعات العزل الأخيرة قبل بدء المناسك في مكة

وسط المسجد الحرام في مكة المكرمة مع حلقات وضعت حولها لفصل الحجاج (ا.ف.ب)

أمضى الحجّاج المسلمون ساعاتهم الاخيرة في العزل في فنادقهم بمكة المكرمة عشية بدء المناسك بمشاركة أعداد محدودة جداً، بينما تحاول السلطات منع تفشي فيروس كورونا المستجد بينهم.

ويشارك نحو ١٠ آلاف مقيم في المناسك التي تتواصل على مدى خمسة أيام مقارنة بنحو ٢،٥ مليون مسلم حضروا العام الماضي، بعد عملية اختيار من قبل السلطات اعتبرها البعض مبهمة وشهدت قبول طلبات ورفض أعداد كبيرة أخرى.

وقال مدير الامن العام الفريق أول ركن خالد بن قرار الحربي لقناة «الاخبارية» الحكومية امس عشية بدء المناسك «ليس لدينا أي هاجس أمني في ما يتعلق بخططنا التنظيمية».

وأضاف «الخطر الوحيد الذي نعمل على منعه هذا العام هو خطر الجائحة وكيف نؤمّن سلامة الحجاج ونجعلهم يؤدوا شعائرهم من دون أن يكون الوباء بينهم».

من جهته، قال قائد القوة الخاصة لأمن المسجد الحرام يحيى العقيل إنّ «صحن المطاف قسّم الى عدة مسارات وسيكون هناك تباعد بين الحجاج»، مشيرا إلى أنه لن يسمح لأي حاج لا يحمل تصريحا رسميا بدخول المسجد الحرام.

وبدأ الحجاج بالوصول إلى مكة خلال عطلة نهاية الأسبوع، وخضعوا لفحص لدرجة الحرارة وُوضعوا في الحجر الصحي في فنادق المدينة.

وتم تزويدهم بمجموعة من الأدوات والمستلزمات بينها إحرام طبي ومعقّم وحصى الجمرات وكمّامات وسجّادة ومظلّة، بحسب كتيّب «رحلة الحجاج» الصادر عن السلطات، بينما ذكر حجّاج أنه طلب منهم وضع سواء لتحديد تحرّكاتهم.

ويتوجّب إخضاع الحجاج لفحص فيروس كورونا المستجد قبل وصولهم إلى مكة، وسيتعين عليهم أيضا الحجر الصحي بعد الحج.

وقالت وزارة الحج والعمرة إنها أقامت العديد من المرافق الصحية والعيادات المتنقلة وجهّزت سيارات الإسعاف لتلبية احتياجات الحجاج الذين سيُطلب منهم الالتزام بالتباعد الاجتماعي.

وشوهد عمّال امس وهم يعقّمون المنطقة المحيطة بالكعبة وسط المسجد الحرام، علما ان السلطات ستمنع الحجاج من لمس البناء المغلّف بقماش أسود مطرّز بالذهب.

وقال الحاج الإماراتي عبد الله الكثيري في مقطع فيديو نشرته وزارة الإعلام السعودية «لم أتوقع أن أنعم من بين ملايين المسلمين بالموافقة».

(ا.ف.ب)

يوم عرفة في ظل الظروف الراهنة

د. أسامة حداد

بسم الله الرحمن الرحيم
الحمد لله رب العالمين والصلاة والسلام على سيدنا محمد وعلى آله وصحبه أجمعين.

يحلّ علينا يوم من أفضل أيام العام، يوم التاسع من شهر ذي الحجة، هو يوم عرفة، حيث يقف الحجاج فيه على جبل عرفات، ويكثرون فيه من الدعاء والذكر، قال صلى الله عليه وسلم: (ما من يوم أكثر أن يعتق الله فيه عداً من النار من يوم عرفة وإنه ليدنو عزّ وجلّ ثم يباهي بهم الملائكة). وقال صلى الله عليه وسلم: (الحج عرفة).

وسمّي يوم عرفة بذلك، لأن آدم وحواء حينما أنزلهما الله من الجنة إلى الأرض، أنزلهما في مكانين مختلفين، فكان موقع جبل عرفات هو المكان الذي التقيا فيه، وتعارفا على بعضهما فيه.

وهو المكان الذي عرّف فيه سيدنا جبريل إبراهيم عليهما السلام بمناسك الحج.

وهو المكان الذي يتعارف فيه الناس على بعضهم البعض، ويعرفون قدر أنفسهم ويستشعرون عظمة ربهم، فيعترفون فيه بذنوبهم، ويطلبون من الله أن يغفرها لهم، مستذكرين الوقوف بين يدي الله عزّ وجلّ يوم القيامة.

ويوم عرفة هو اليوم الذي أتمّ الله فيه نعمته على عباده، وأكمل لهم دينهم فيه حيث نزلت هذه الآية الكريمة على رسول الله صلى الله عليه وسلم، فقال الله عزّ وجلّ: ﴿*اليوم أكملت لكم دينكم وأتممت عليكم نعمتي ورضيت لكم الإسلام دينا*﴾ [سورة المائدة:٥].

فعلى المسلم أن يغتنم هذا اليوم بالطاعات، من صيام، وصدقة، وتسبيح، وتحميد وتمجيد وتكبير، وتهليل، وصلة رحم، وصلاة، وقيام، وقراءة للقرآن الكريم.

وقد سُئل رسول الله صلى الله عليه وسلم عن صوم يوم عرفة فقال: (يكفّر السنة الماضية والباقية).

أعمال في يوم عرفة

وبما أن العبادة في الإسلام تهدف إلى بناء الإنسان وتحسين سلوكه فهناك أعمال يومية بسيطة جعل الله ثوابها كمن حج واعتمر خاصة في ظل الأزمة الاقتصادية والوبائية التي منعت الكثيرين من أداء الحج هذا العام، مثل ما يلي:

• صلاة الفجر في جماعة: قال النبي صلى الله عليه وسلم: «من صلى الصبح في جماعة ثم جلس يذكر الله حتى تطلع الشمس ثم صلى ركعتي الضحى كان له أجر حجة وعمرة مقبولتين مقبولتين».

• الأذكار بعد الصلوات المفروضة: عن أبي الدرداء رضي الله عنه قال: قلنا: يا رسول الله ذهب الأغنياء بالأجر يحجون ولا نحج ويجاهدون ولا نجاهد وبكذا وبكذا، فقال رسول الله صلى الله عليه وسلم: «ألا أدلكم على شيء إن أخذتم به جئتم بأفضل ما يجيء به أحد منهم: أن تسبّحوا الله ثلاثاً وثلاثين، وتحمدوه ثلاثاً وثلاثين، وتكبّروه أربعاً وثلاثين في دبر كل صلاة».

• جبر خواطر الناس بكلمة وابتسامة، وقضاء حوائجهم وتسهيل مطالبهم وحل مشاكلهم وتقديم الخدمات لهم كمن حج حجات تطوع متكررة. قال الحسن االبصري: مشيك في حاجة أخيك المسلم خير لك من حجة بعد حجة.

وخاصة في أيامنا التي نمرُّ فيها بأزمات اقتصادية قاسية بسبب الفساد الإداري والمالي والاجتماعي وفشل البعض في حل تلك الأزمات، قَالَ رَسُولُ اللهِ صَلَّى اللهُ عَلَيْهِ وَسَلَّمَ: «أَحَبُّ النَّاسِ إِلَى اللهِ تَعَالَى: أَنْفَعُهُمْ لِلنَّاسِ، وَأَحَبُّ الْأَعْمَالِ إِلَى اللهِ تَعَالَى: سُرُورٌ تُدْخِلُهُ عَلَى مُسْلِمٍ، أَوْ تَكْشِفُ عَنْهُ كُرْبَةً، أَوْ تَقْضِيَ عَنْهُ دَيْنًا، أَوْ تَطْرُدُ عَنْهُ جُوعًا، وَلَأَنْ أَمْشِيَ مَعَ أَخِي فِي حَاجَةٍ؛ أَحَبُّ إِلَيَّ مِنْ أَنْ أَعْتَكِفَ فِي هَذَا الْمَسْجِدِ – يَعْنِي مَسْجِدَ الْمَدِينَةِ المنورة – شَهْرًا».

وفي الختام.. نسأل الله أن يحفظ بلادنا، ويفرّج عنا، ويُصلح أحوالنا، ويكرمنا بحج بيته الحرام وزيارة مقام النبي صلى الله عليه وسلم في القريب العاجل.

وصلّ اللهم على سيدنا محمد وعلى آله وصحبه أجمعين.

الشيخ الدكتور أسامة حداد
المفتش العام للأوقاف الإسلامية في دار الفتوى

مرصد الأزهر يدين إحراق الصهاينة مسجداً في الضفة الغربية

أدان مرصد الأزهر لمكافحة التطرف بأشد العبارات قيام جماعة «تاج محير» المتطرفة، بإضرام النيران في مسجد «البر والإحسان» بمدينة «البيرة» وسط الضفة الغربية المحتلة، وخط عبارات عنصرية ضد العرب والمسلمين على جدران المسجد.

ويلفت المرصد إلى تكرار الاعتداءات السافرة من قِبَل المستوطنين المتطرفين على المساجد داخل الأراضي الفلسطينية المحتلة؛ حيث يُعدُّ هذا الاعتداء هو الثالث خلال هذا العام، والستين منذ عام ٢٠٠٩.

ويؤكد المرصد أن السياسة الصهيونية التي تغضُّ الطرف عن انتهاكات المستوطنين هي السبب الأبرز وراء تصاعد وتيرة تلك الاعتداءات، مطالباً بضرورة وضع حدٍّ لعنف وإرهاب الصهاينة للشعب الفلسطيني بصفة عامة، ومقدساته على وجه خاص.

حكايةٌ عن مرحلةٍ وأجيالٍ وليست أبداً حكايةً عن شخصٍ

الرَّائدُ العصاميُّ الشَّيخ أحمد عَبَّاس الأزهريّ – ٥

مِنَ التَّدريسِ إلى بَيع الخُضار

المعلِّم بطرس البستاني

الدكتور وجيه فانوس*

وَصَلَ «الشَّيخ أَحمَد عبَّاس الأزهري»، على الباخِرَةِ «قاصِد كَريم» المُنْطَلِقة من ثغر «الإسكندريَّة»، إلى مدينته «بيروت»، سنة ١٨٧٤؛ وكان قد بلغ حينها الحاديةَ والعشرين من سنيِّ العُمر. وكان أن دعاه، فور وصوله، المُعَلِّم «بُطرس البُستاني» (١٨١٩–١٨٨٣) إلى أن يكون مدرِّساً لمبادئ الدِّين الإسلاميِّ وبعض علومه، للمسلمين من تلاميذ «المدرسة الوطنيَّة»؛ التي كان قد سبق للمعلِّم «بطرس البُستاني» أنْ أفتتح أعمالها في «بيروت»، قبل عشر سنوات، سنة ١٨٦٣م. وفي منطقة «زقاق البلاط» تحديداً.

مثَّلت «المدرسة الوطنيَّة» ظاهرةً أساساً في الحياة الوطنيَّة والتَّربويَّة والثقافيَّة والاجتماعيَّة في بيروت، خَاصَّةً، والمناطق المحيطة بها إنطلاقاً من «جبل لبنان»، ووصولاً حتَّى مدينة «البصرة» في العراق. ويُذْكَرُ عن المعلِّم «بطرس البُستاني» أنَّهُ نشرَ في جريدة «الجنان»، إعلاناً وردَ فيهِ قَوْلُه «قرَّرنا إنْشاءَ المدرسة الوطنيَّة على أساس وطنيٍّ لا طائفيٍّ»، وإنَّ «أبوابها كانت وستظلُّ مفتوحةً أمامَ تلامذة من جميع الطَّوائف والمِلَل والأجْناس؛ من دون أنْ تَتَعَرَّضَ لمذاهبهم الخصوصيَّة أو تُجْبِرُهُم باتِّباع غَيْرِ مَذْهَبِ والِدَيهم، مَع إعْطاءِ الرُّخْصَةِ التَّامَّةِ لَهُم في إجْراءِ فُروضِ دِيانَاتِهم». (نجاريان: النَّهضة القوميَّة، الفصل الثالث). وانْمازَت «المدرسةُ الوطنيَّةُ»، وكما يُشيرُ اسْمها تحديداً، وكما دلَّت عليهِ وقائعُ الأمور فيها، بأداء رسالة وطنيَّة عربيَّة علمانيَّة، بديلاً منَ التَّبشير المَذهبيِّ الدِّينيِّ، الذي كانت تعتمده، في ذلك الحين، عِدَّةُ مدارسَ تابعة للإرساليَّات التَّبشيريَّة؛ كما كانت أوَّل مدرسة وطنيَّة في البلد؛ تُعنى بتدريس اللُّغات العربيَّة والإنكليزيَّة والفرنسيَّة، وتسعى إلى تركيز خاصٍّ على محبَّة الإنسان والإرتباط الإيجابيِّ بالأوطان، وقد توافَدَ إليها الطلاَّب من الطَّوائف الدِّينيَّة كافَّة، ومن عديدٍ من المناطق في لبنان والبلدان المجاورَة، وضمَّت في رحابها أساتذة من المسلمين والمسيحيِّين، على حدٍّ سواء.

يمكن القَوْلُ إنَّ التحاقَ الشَّاب «أحمد عبَّاس الأزهري»، بالهيئة التَّعليميَّة في هذه المدرسة، قدَّم لهُ شخصيَّاً، ولمنطلقات فِكْرِهِ الوَطَنيِّ، وللجانب العروبيِّ من هذا الفكر بصورةٍ خاصَّة، كما سيظهرُ لا حقاً، فضلاً عن منطق رؤيته التَّربويَّة، فرصة طيِّبة للعمل في أجواء دينيَّة ومعرفيَّة وثقافيَّة ووطنيَّة بعيدة عن التَّعصُّب الأعمى والتَّحيُّز الجاهل.

واقع الحال، لم يكن الشَّيخ «أحمد» المُسلَمَ الوحيد، بَيْنَ أعضاء الهَيْئَة التَّدريسيَّة في هذه المدرسة، على الإطلاق؛ فقد كان أستاذُه الشَّيخ «يوسف الأسير»، وقد تلمَذَ عليهِ الشَّيخ «أحمد»، في المنطق والآداب، سنة ١٨٧٠، إبَّان تمضية إجازتِهِ الصَّيفيَّة من «الأزهر» في بيروت؛ مِنْ كِبار الأساتذة فيها؛ ولعلَّ الشَّيخ «الأسير»، هو مَن زَكَّا الشَّيخ الشَّاب، خرِّيج «الأزْهَر»، «أحمَد عبَّاس الأزْهريّ»، للتَّدريس في هذه المدرسة، لدى مؤسِّسِها المعلِّم «بطرس البُستاني».

لئن ظَنَّ الشَّيخ الشَّاب «أحمد عبَّاس الأزْهَري»، أنَّه بدأ بتحقيق طموحِهِ العلميِّ والتَّربويِّ، بقَدَم ثابتَة وخُطوات واثقة، يوم التحق بالهيئة التَّدريسيَّة في «المدرسة الوطنيَّة»، فإنَّه ما لبثَ أن وَجَد نفسَهُ، وبعد أقلَّ من ثلاث سنوات، خارج صفوف التَّدريس بل وبعيداً عن المدرسة ومَن فيها من زملاء التَّدريس وأصدقاء العمل. لقد حصل أنَّ المعلِّم «بطرس البستاني» اضطُرَّ، جرَّاء ما كان يُخْشى من انتشار لوباء «الهواء الأصفر»، وقتذاك من سنة ١٨٧٧، إلى إيقاف التَّدريس، وتجميد جميع نشاطات المدرسة، وصَرْفِ جميع أساتِذَتِها والعامِلِين فيها مِنَ الخدْمة، والانتهاءِ مِن كلِّ هذا إلى إقفال أبواب المدرسة. وهكذا يَجِدُ «الشَّيخ أحمَد عبَّاس الأزهري» نفسه، وهو في الرَّابعةِ والعشرين من سِنيِّ عُمْرِه، بلا وظيفةٍ يعيشُ فيها ما اكتسبه من عِلْم ومعرفة ويمارسُ عبرها ما آمن به من وجودٍ تربَوي ووطنيٍّ؛ ويعتاش، مع عائلتِه، من المُرَتَّب المالِيِّ الذي كان يتقاضاه من إدارَتِها. ويا لها من داهِيَة زَلْزَلَت كيانَ الشَّاب الطَّموح، بل يا لها من نكبة حارقة للقلب ومقلقة للكيان قد حلَّت في دنياه التي تحوَّلَت عن إشراقها البهيج إلى ظُلْمَة دُكْناء، ويا لكلِّ هذا من ابتلاء قاسٍ مُرْعِبٍ على الشَّيخ «أحمد» أن يُواجِهُ، وأن يتحدَّاه، وأن يُنْجَح في تَحَدِّيه.

قد يكونُ «الشَّيخ أحمَد عبَّاس الأزهري» استرجَعَ في بالِهِ محطَّات المواجهة والتَّحدِّي التي عرفها منذ طفولتِه؛ ولعلَّهُ تذكَّر كثيراً من أمورها وناسها وما قدَّموه له، وكيف كان له أن يواجه بتقدماتهم ودعمهم الصَّعاب. ولربما خاطبَ الشَّيخ «أحمَد» نفسه، في هذا الاسترجاع للذكريات، بأنَّه كان في ما مضى طفلاً وفتىً وطلعةً، قد يحَفِّزُ الآخرين على تشجيعِهِ ومساندتِه؛ فهل سيبقى يطلُب المساعدة، وهو اليوم في الرابعة والعشرين من العمر؟ وقد يكونُ الشَّيخ «أحمد» عاينَ هَهُنا مخاضاً عَسيراً شديدَ الإيلام؛ بيدَ أنَّه كانَ مخاضاً مَهيباً قاد إلى رؤيَةٍ ألْمَعِيَّة في مواجهَةِ التَّحدِّي، ومقارعتِهِ الهدمَ بالوجودِ والإلغاءَ بالبقاءِ والمنعَ بالاستمرار. رأى الشَّيخ «أحمَد»، أن لا مجال له أو ربما لسواهُ، للعمل في التَّدريس، طالما أن وباء «الهواء الأصفر» بات يهدِّد بإقفال المدارس عن بكرَةِ أبيها. ولعلَّ الشَّيخَ اكتنَه، في هذا الرَّأي، أنَّ لا مجال، بات مفتوحاً له، للعملِ بمعارِفِه التَّدريسيَّة، في مثل هذه الأحوال، ولربَّمَا أدركَ بوضوح عَمَليٍّ وكُلِّيٍّ أنْ لا مالَ لديهِ، أو يُمْكِنُ أنْ يَقْبَلَ به صدَقَةً من الآخرين، لسَدِّ رَمَقِهِ ورَمَقِ مَنْ هُوَ مَسْؤُولٌ عَنْهُم مِنْ عائلَتِه؛ ولعلَّهُ انكشَفَ له، في خِضَم ما كان يراه أو يرى فيهِ من أمور، أنَّ لديهِ قُدُراتٍ عقليَّة مُعينة لهُ على تفكيرٍ سويٍّ، كما لديهِ هِمَّةً ونشَاطاً وقدرة طيِّبَةً على العَمَل، وأنَّ له، قبل كُلِّ هذا وبعدهُ، ربَّاً يَعينُهُ على تجاوزِ هذا البلاء. كانت هذه لحظةَ انبلاجِ فجرِ القرارِ، الذي أشرق على حياة الشَّيخ «أحمد» من نور التَّوكُّلِ على اللهِ، ومِن عزمِ الاعتمادِ على الذَّات، ومِن شَجاعَةِ الإيمانِ بالحقِّ بالعملِ الشَّريف، أيَّاً كان هذا العمل.

لقد كان للشَّيخ «الشَّاب، أحمد عبَّاس الأزهري»، خرِّيج «الأزهر» وأستاذ العلوم الإسلاميَّة في «المدرسة الوطنيَّة»، والتِّلميذ النَّجيب للكبار الذين منهم الشيخ «حسن البنَّا» والشَّيخ «إبراهيم الأحدب» و الشيخ «عبد الله خالد» والشَّاعر «عمر الأنسي» والشَّيخ «يوسف الأسير»؛ ومن نال ثقة الأمير «محمَّد أمين أرسلان» والحاج «حسين بيهم» والسيِّد «سعد الله حلابو»، أن يمضي العَزمَ على البدء بتوجُّه جديد في حياته، بل لعلَّه التَّوجُّهَ الأكثر غرابةً عمَّا كانَ قد أعَدَّ لهُ نفسهُ من سعيٍّ في حقول العلم وممارسة التَّدريس وعَيْش الحياة الثَّقافيَّة. فَرَضَ الشَّيخ «أحمد» على نفسِهِ أن يكون، في هذه المرحلة، مجرَّدَ بائع للخُضار؛ وسرعان ما هَيَّأ الشَّيخُ الأزهريُّ مكاناً لهُ في بيروت، جعل منهُ دُكاناً لبيع الخضار؛ وصار يشتري ما يمكنه من سوق الجُمَّلة، ويبيعُ منهُ في دُكَّانِه بالمُفَرَّق؛ ولسانُ حالِهِ يَذْكُرُ، سِرَّاً وعَلانِيَةً، ما كانَ قَوْلُ الإمام «الشَّافعي» (٧٦٧–٨٢٠):

تَوَكَّلْتُ فِي رِزْقِي عَلَى اللهِ خَالِقِي
وَأَيْقَنْتُ أَنَّ اللهَ لا شَكَّ رَازِقِي

وإلى اللِّقاءِ مع الحلقة السَّادسة: إدارةُ مَدارسٍ وتأسيسُ مَكْتَبَة

---

* رئيس المركز الثقافي الإسلامي

كلمات

ابتسامة الغوريلا

لا تني وسائل الإعلام تروي لنا تفاصيل استقصاءات – لم تؤدِّ إلى نتيجة ملموسة – حول اغتيالات مريعة ذهب ضحيتها أولاد لم يبلغوا الرابعة من عمرهم! وهذه الاغتيالات المتكررة في عالم اليوم تخلّف صدى عميقاً لدى الرأي العام. ومردّ هذا الصدى، في بلاد النّاس خصوصاً، إلى طابع الاغتيالات المروّع بوجه خاص لأنه يصيب الأولاد بالتحديد، لا سيما ان لا شيء، في غالب الأحيان، يكذّب كون القاتل هو من أسرة الولد بالذات. وما يدعم قولنا أيضاً ان ذلك النوع من القتل يتخذ، في تفكير هؤلاء النّاس اليومي، حيّزاً أوسع ما نلقاه بالنسبة الى الاغتيالات الأخرى التي لا تختلف كثيراً عن ذلك النوع والتي توازيه بشاعةً وتكراراً.

الجريمة التي تغتال ولداً صغيراً هي أشنع من أية جريمة أخرى لانها تغتال البراءة ولأن مستقبل الجنس البشري معنيٌّ بها إلى حد ما. والجريمة التي تقضي لا على ولد واحد وإنما على مئات أو ألوف الأولاد هي أشنع أيضاً. ان جريمة قتل ولد فرد تشغل، في بلاد الناس، مختلف وسائل الإعلام التي تتحدّث بها يومياً ومن جميع جوانبها متوقفة عند أسبابها وسيرورتها وتَبِعاتها.. و لكن، يترتّب على وسائل الإعلام تلك أن تتكلّم أكثر فأكثر على بعض الدول «النامية» التي ما انفكت ترسل إلى القتل الجماعي ألوفاً من الأحداث بحجة انهم جنود شجعان يذودون عن شرف «الأمة».

* * *

ان اقتلاء تاريخ البشر حقداً ودماً وانتقاماً وضحة وهيجاناً مجنوناً يرقى إلى عهد بعيد جداً. الظاهرة قديمة قِدَم العالم، والأزمنة الحاضرة مضطربة بوجه خاص وان التفتيش المَرَضي عن الاثارة وعدم الانشغال – إلا في ما ندر – بوقائع الحياة السعيدة والهادئة الهادية، يحمل البشر على تحريف النسب القائمة في حياة الأفراد والشعوب بين الخير والشر.

لنكن منصفين! فان وسائل الإعلام تتحدّث أحياناً بالتضحيات الخليقة بالتقدير وأعمال اخلاص فردية أو جماعية ذات مغزى وشجاعات منزّهة و«أطباء بلا حدود»..

ولكنّ الصورة المؤثرة حقاً التي تناهت إليّ أخيراً في سبيل معارضة صور الحقد والقسوة هي – وليسامحني القارئ إنْ لم أعدل! – صورة غوريلا عملاق يحمل في يديه هرة صغيرة لم تتجاوز بضعة أشهر، عُهد فيها إليه لتلازمه في قفصه الأميركي.

ولقد أمسك الغوريلا الهُرَيْرَة ودلائل الحنان الذي لا يوصف بادية علي وجهه! إن ما أطلق عليه شكسبير، في بضع كلمات سامية، تسمية «حليب الحنان البشري»، لم يَبْدُ، يومها، في نظر البشر المتحلّقين حول الحيوانَين إنما في نظر ذلك الغوريلا!

وعش رجباً ترَ عجباً!

د. جهاد نعمان
أستاذ في المعهد العالي للدكتوراه

اللواء

يومية سياسية عربية

تصدر عن
دار اللواء للصحافة والنشر ش.م.ل
رئيس مجلس الإدارة
رئيس التحرير
صلاح سلام

العميد المؤسس
عبد الغني سلام
(١٩٦٢ ـ ٢٠١٧)
المدير الاداري
عدنان غلاييني
المدير التجاري
ناجي حطب

المدير العام
د. ماجد منيمنه
المدير المسؤول
طارق دملج
رئيس قسم الاخراج
محمود غندور

الإدارة والتحرير والإعلانات
الظريف – شارع الاستقلال
خطوط مجمعة
ت : ٠١/٧٣٥٧٤٥
فاكس : ٠١/٧٣٥٧٤٩
ص.ب: ٢٤٠٢-١١- بيروت

مكاتب المناطق
طرابلس – ت: ٠٦/٦٢٩٤٠١
مرجعيون – ت:٠٧/٨٣٥٨٥٥
البقاع ت: ٠٨/ ٥٤٣٢١٧
بعلبك ت: ٠٨ / ٣٧١٩٩٤

التوزيع
الشركة اللبنانية لتوزيع
الصحف و المطبوعات
تلفون: ٠١/٣٦٨٠٠٧– ٠١/٣٦١٥١٧

Email: aliwaanewspaper@gmail.com – events@aliwaa.com.lb

الأربعاء ٢٩ تموز ٢٠٢٠م □ ٨ ذو الحجة ١٤٤١هـ □ السنة ٥٦ □ العدد ١٥٨٦٧

AL-LIWAA 29 Juillet 2020 – 56éme Année – No.15867

سوريا ٢٠ ل.س – الاردن ٣٠٠ فلس – قطر ٣ ريالات – الامارات العربية ٣ دراهم – مسقط ٤٠٠ بيزة ـ السعودية ٣ ريالات ـ العراق ٣٠٠ فلس ـ ليبيا ٣٠٠ درهم ـ مصر ٢ جنيه ـ الكويت ٣٠٠ فلس ـ البحرين ٣٠٠ فلس ـ اليمن ٨ ريال

حكايات الناس

تكتبها اليوم: هيفاء جارودي

مغارات علي بابا

من زمان... عندما كنت في زيارة للأهل بالإمارات من غير اليوم، اكتشفت مغارة علي بابا، وعلى قد بساطي، بدأت أمد يدي وأغرف.

ومغارة علي بابا هي ماكينة الصرّاف الآلي ATM، وكنت حديثة العهد بمعرفتها، لكن أحدهم أكد لي بأنه يمكنني أن أسحب من حسابي في لبنان عبرها في الإمارات.

وتخيّلوا فرحتي خاصة عندما لفظت كلمة السر «افتح يا سمسم»، وأعطتني الماكينة ما كان ينقصني. وأصبح «سمسم» رفيقي في الأسواق.

إذا كانت هذه الماكينة العجائبية تحوّلت إلى مغارة علي بابا بالنسبة لموظفة بسيطة مدخراتها على قد بساطها، فكيف بالمصارف كلها وما تملك، بالنسبة للمهيمنين على مقدرات البلد والبنوك والشؤون المالية، ومن ركب الموجة؟!

مغارات على حيلها فُتحت وغُرف منها بلا حساب وكتاب، وعلى ذمة القائل: كان بساطهم أبعد من مد البصر... من الكهرباء والنفط غُرف، من الريجي والكازينو والمولدات والكسارات ومواقف السيّارات غُرف، من المرافئ والبوابات الحدودية والأملاك العامة غُرف. حتى من مدخرات المواطنين والمودعين غُرف، وانتشرت كلمة السر، وكثرت أعراس المليون دولار وكأنها أساطير، والسمع بمليارات يملكها فلان وعلان، وموظف بسيط كان والده لا يملك شروى نقير. وحدث ولا حرج، والدولة غافلة بالعسل. و«سمسم» فاتحها على الآخر، حتى على اللعب بلقمة المواطن.

مغارات على حيلها كرّست فرح المتنفذين وسلطتهم من جهة، ووجع الكادحين من جهة أخرى، هم يبقون في مناصبهم، يورثونها، والمغلوب على أمرهم تسلب مدخراتهم ويُصرفون من وظائفهم تعسفاً.

وبكل القهر على مساحة الوطن نظف الأربعين حرامي البلد من كل قيمة إلا من القمامة وروائحها. واليوم يتقاتلون على جنس الملائكة ويوهموننا بالاصلاح، الإصلاح الذي «كعّا» سيدر وأمنا الحنونة وصندوق النقد الدولي والأصدقاء، بعدما قادوا أحد أجمل بلدان العالم إلى أفقر وأبشع مكان، وارتحل شبابه إلى مطارات العالم والمصير المجهول.

هل رأيتم في بلاد الله الواسعة بأن من يقود بلده إلى مزبلة التاريخ، يبقى في منصبه، لا يُحاسب، ويُطلب منه الإصلاح... عجب؟!

نقطة وسطر

إنها سلطة العجز والإفلاس..!

كان الله بعون اللبنانيين على تحمّل حكومة تجرجر أذيال الفشل، ومُصابة بانفصام الشخصية، الجسدية والفكرية، وتُعاني من حالة مستفحلة من التردد والضياع.

جرت العادة في الأنظمة الديموقراطية، أن تتولى المعارضة حملات الانتقاد والنق، والتشكيك بجدوى اجتماعات وقرارات السلطة، وتتسابق في كشف عورات وصفقات أهل الحكم، سواء على المستوى الشخصي، أم بالنسبة للأداء المتعثر.

ما جرى أمس قبل جلسة مجلس الوزراء وخلالها، وما سيستمر بعدها، قلب المشهد الديموقراطي رأساً على عقب، وتفوّق رئيس الحكومة على معارضيه بطرح السؤال الملحاح: أين الحكومة؟ وذلك في تغريدة سرعان ما تم سحبها بعدما أثارت سخرية وتعليقات آلاف المغردين!

ولم تتأخر نائبة رئيس الحكومة عن اللحاق بتساؤلات رئيسها، ورددت بدورها: لمن نشكو؟!

وكأن أهل الحكم لا يدرون أنهم أصحاب سلطة، والمسؤولية تفرض عليهم معالجة قضايا الوطن، ومشاكل المواطنين، لا التمسكن، ولا الهروب وراء عبارات تفضح مستوى التردي والاهتراء في دوائر القرار، وبالتالي زيادة إحباط الناس وقرفهم من فريق الحكم، الذي يزيد بتناقضاته الأزمات تعقيداً.

ولعل قرار العودة إلى الإقفال، عشية عيد الأضحى، وفي ذروة تدفق اللبنانيين العاملين في الخارج إلى البلد، لتمضية ما تيسر من عطلة الصيف بين الأهل والأصدقاء، يُعبّر عن واقع الضياع والهلع لدى أهل الحكم، بمجرد ظهور إصابات ملتبسة بوباء الكورونا، سرعان ما تبين أن نتائج الفحوصات لم تكن دقيقة، وأن النتائج الإيجابية أمس، أصبحت اليوم سلبية!

لم تتجرأ دول كبيرة وغنية، وذات قدرات كبيرة، على العودة إلى قرارات الإقفال، حرصاً على استعادة عافية اقتصادها، والتخفيف من موجات البطالة وتسريح العمال وإفلاس المؤسسات، في حين أن حكومتنا العلية سارعت إلى اتخاذ أصعب الخطوات على الناس، وأهون القرارات بالنسبة لها، ضاربة عرض الحائط بمصالح البلد، وبلقمة عيش عشرات الآلاف من العمال وأصحاب المؤسسات، عوض أن تتشدد السلطات والأجهزة المعنية في تطبيق الإجراءات الصارمة، للحد من تفشي الوباء اللعين!

إنها سلطة آخر الزمان، زمن العجز والإفلاس!

«نون...»

هو وهي

شرف أبو شرف

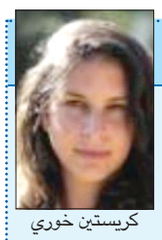
كريستين خوري

□ البروفسور شرف أبو شرف نقيب الأطباء في لبنان يزور على رأس وفد من مجلس النقابة مستشفى رفيق الحريري الجامعي ويقوم بجولة ميدانية على أقسامها برفقة رئيس المستشفى الدكتور فراس أبيض للإطلاع على الوضع فيها وتقديم الدعم لها.

*****

□ كريستين خوري تتحدث عن رحلتها كمديرة ناجحة في الوسط الإعلامي، الثامنة من مساء غد الخميس «أونلاين» بضيافة «KYP Community».

*****

حركة المطار

المطار - درويش عمار:

على صعيد حركة الركاب فقد سجلت في ٢٠٢٠/٧/٢٧: ٦٦ حركة طيران و٥٧٥٦ راكباً توزعت على الشكل التالي:

حركة الطائرات: هبوط ٣٢ رحلة، إقلاع ٣٤ رحلة.

حركة الركاب: وصول ٣٢٣٦ راكباً، مغادرة: ٢٥١٩ راكباً. وترانزيت: ١ راكب.

*****

أوّل وفاة بـ«كورونا» في «صيدا الحكومي» والقبض على عصابة تزوير «PCR»

صيدا - ثريا حسن زعيتر:

مع عودة «كورونا» إلى تصدّر قائمة الأولويات، أعلنت المديرية العامة لقوى الأمن الداخلي - شعبة العلاقات العامة، القاء القبض على عصابة تزوير فحوص كورونا لأشخاص لم يخضعوا للفحص، موضحة في بيان أصدرته أن «معلومات توافرت لدى شعبة المعلومات في قوى الأمن الداخلي عن تزوير شخصَين مجهولَين تقارير لفحوصات فيروس كورونا بنتيجة سلبية من خلال تزوير الإسم وتاريخ الميلاد لصالح أشخاص من دون أن يخضعوا لهذه الفحوصات، وذلك مقابل مبالغ مالية، لكي يتمكن هؤلاء الأشخاص من مغادرة الأراضي اللبنانية.

على أثر ذلك، باشرت القطعات المختصة في الشعبة إجراءاتها الإستعلامية والميدانية، وبنتيجة الإستقصاءات والتحريات المكثّفة، تمكّنت من تحديد هويتَي المتورطَين في هذه العمليات، وهما: ر. م. (مواليد عام ١٩٩٥، سوري)، وق. م. (مواليد عام ١٩٩٣، سوري).

في تاريخ ٢٣-٧-٢٠٢٠ وبعد عملية رصد دقيقة، نفّذت قوة من الشعبة عملية نوعية في محلة الحازمية، نتج عنها توقيف المشتبه بهما.

بتفتيشهما، ضُبطت في حوزتهما مجموعة فحوصات (PCR) وعددها /١٤/ فحصاً مزوّراً، وهاتف خلوي عُثر في داخله على صور لـ١٠٠ فحص (PCR).

وبالتحقيق معهما، اعترفا بتزوير الفحوصات لصالح أشخاص لم يخضعوا لها، وذلك من خلال تزوير فحص (PCR) رسمي صادر عن مستشفى الرئيس الشهيد رفيق الحريري الحكومي، وإجراء تعديلات على الأسماء والتواريخ، وبيعها إلى إشخاص من التابعية السورية لقاء مبالغ مالية تتراوح بين ٤٠ و٦٠ ألف ليرة لبنانية للفحص الواحد، ليتمكنوا بواسطتها من المغادرة إلى سوريا. واعترفا أنهما باعا نحو ١٠٠ فحص (PCR) مزوّرة إلى مواطنيهما.

الى ذلك، أُعلن عن وفاة اول مصاب في مستشفى صيدا الحكومي، حيث كان يتلقى العلاج في غرفة العناية الفائقة بعدما تدهور حالته الصحية ونقل من مدينة صور. واكد رئيس المستشفى احمد الصمدي حالة الوفاة، موضحا انه «لا يزال هناك مريض واحد في القسم المخصص لعلاج الكورونا، والمستشفى بات جاهزا لاستقبال المرضى».

الى ذلك، افاد مراسل «اللواء» في النبطية سامر وهبي أن إدارة «مستشفى نبيه بري الحكومي الجامعي» أعلنت في بيان، «عن الاشتباه بإصابة إحدى الممرضات بفيروس Covid- ١٩، وهي من العاملات في قسم الكورونا فيه. وعليه، تم التشديد على اتخاذ الاجراءات المتبعة والمناسبة لحالتها، وهي قيد المتابعة».

وأشارت إلى أنه «بعد الاشتباه بإحدى الممرضات العاملات في هذا القسم أجريت على الفور فحوص PCR لأطباء القسم ولـ٣٤ ممرضا وممرضة فيه وأتت نتيجتهم جميعا سلبية».

وأعلنت بلدية حولا عن تسجيل «إصابة ثانية بعدوى الكورونا في بلدتنا حولا، هذه المرة من الجسم الطبي».

واشارت في بيان الى ان «الأخت (ك.ق) ممرضة في مستشفى الزهراء، أتت نتيجة فحصها إيجابية. وهي من سكان بيروت وموجودة في البلدة منذ أيام عدة».

وفي دير انطار، أظهرت نتائج فحوص الـpcr التي اجرتها البلدية بالتعاون مع وزارة الصحة على ١٥٠ شخصا من اهالي البلدة، أنها جاءت سلبية.

من جهتها، أوضحت بلدية كفرمان ان «الحديث عن حالة كورونا في البلدة ليس دقيقاً، وهي حالة مشتبه بها جاءت نتيجة الفحص الاول ايجابية والثاني سلبية حتى الساعة والمريض يرقد في المستشفى منذ ٤ ايام ولا عوارض لديه في انتظار نتيجة الفحص الثالث».

وفي عكار، أفاد التقرير اليومي لغرفة ادارة الكوارث في المحافظة عن تسجيل ٧ حالات جديدة ما رفع عدد الحالات المسجلة في عكار منذ ١٧ آذار الماضي وحتى اليوم الى ١٠٦.

كما أعلنت مستشفى فتوح كسروان الحكومي - البوار انه «ليل الاحد الفائت، ابلغ احد الموظفين العاملين في المستشفى الادارة بانه يعاني عوارض صحية شبيهة بعوارض الكورونا. على الفور إتخذت الادارة كافة التدابير اللازمة، وأجريت له الفحوص السريرية من قبل الطاقم الطبي وفحص PCR الذي أتت نتيجته إيجابية، وتم استقباله في القسم المخصص لمرضى الكورونا».

وفي جبيل، افادت مراسلة «اللواء» نالسي جبرايل يونس، ان رئيس بلدية جبيل وسام زعرور دعا الأجهزة الأمنية التشدّد في مراقبة المؤسسات السياحيّة والشرطة البلدية إلى اتّخاذ الإجراءات اللازمة بحق كلّ من يخالف التوصيات الصحيّة ومنها وضع الكمّامة، مناشداً السّكان الالتزام بالإجراءات الوقاية. وبعد الارتفاع المقلق لوتيرة الإصابات في الأسابيع الماضية، اجتمع زعرور في مبنى البلديّة مع مراقبي الدوريات في الشرطة وطلب منهم استخدام سلطتهم التقديرية في تسطير محاضر ضبط بحقّ كلّ شخص في المدينة يضرّ بالصحّة العامة في مواجهة الفيروس ويخالف تدابير الوقاية والحماية فلا يضع الكمّامة الواقية أثناء التنقّل سيراً على الأقدام وفي السيّارة اذا لم يكن بمفرده، وستقام حواجز للشرطة البلديّة عند الطرقات الفرعيّة للتدقيق بتطبيق المواطنين قرار ارتداء الكمّامات.

وأعلن رئيس بلدية عمشيت الدكتور أنطوان عيسى في بيان عن «إقفال الكورنيش البحري في عمشيت بالكامل أمام ممارسة الرياضة على الأرصفة العامة كافة اعتبارًا من الساعة السادسة، ولغاية الاثنين ٢٠٢٠/٨/١٠ الساعة ٢٤,٠٠ ليلاً».

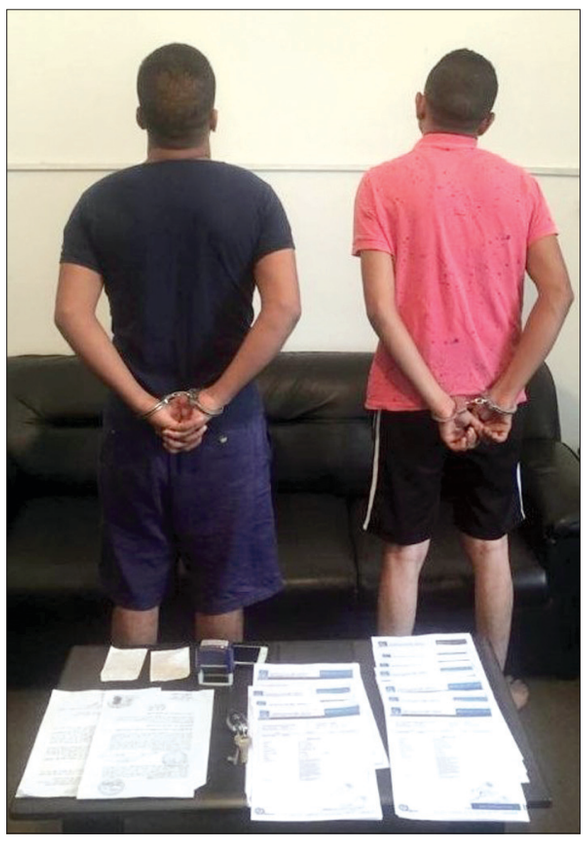
مزورا فحوصات كورونا بنتيجة سلبية بعهدة القوى الأمنية

مواطنون امام مستشفى الحريري لإجراء فحص الكورونا

محامي هيفاء يكشف إختلاس وزيري لـ ٨٠ مليون جنيه

الفنانة هيفاء وهبي

كشف ياسر قنطوش، محامي الفنانة اللبنانية هيفاء وهبي، أن محمد وزيري، مدير أعمال الفنانة السابق، أستولى على أكثر من ٨٠ مليون جنيه وليس ٦٧ مليوناً كما قيل.

وقال قنطوش في تصريحات صحفية بأنه «تقدم بالمستندات التي تثبت استيلاء مدير أعمال الفنانة اللبنانية، على المبالغ المذكورة واختلاسها لنفسه، وهناك خبير في النيابة يجري عملية الحساب الدقيق لما حصل عليه المتهم»، مؤكداً أن «هناك قضايا أخرى من قبل هيفاء وهبي ضد وزيري بخلاف القضية الموقوف فيها حالياً، ستظهر في حينها».

ونفى قنطوش زواج وزيري من موكلته، قائلاً: «لا يوجد زواج، هذه وسيلة للضغط عليها للتنازل عن القضايا المرفوعة ضده، وسيصدر فيها حكم غدا الثلاثاء ٢٨ تموز، وسنقاضيه على كل ما قاله»، مبينا أنه «تم حبس المتهم ٤٤ أيام والتجديد له ١٥ يوما حتى الآن، على ذمة قضية الاختلاس والنصب المحبوس على ذمتها حالياً بقسم شرطة الشيخ زايد «في محافظة الجيزة .

وكانت النيابة المصرية، أصدرت قرارا بحبس المنتج المصري محمد وزيري، مدير الأعمال السابق للفنانة اللبنانية هيفاء وهبي، في قضية اتهامه بسرقة الأخيرة والنصب عليها.

(وكالات)

ثورة تكنولوجية جديدة في عالم الذكاء الاصطناعي

نشرت صحيفة «الكونفدنسيال» الإسبانية تقريرا تحدثت فيه عن النموذج الجديد للبرمجة الحاسوبية المعروف بـ«GPT-3» والذي انتشر مؤخرا وأثار الكثير من الجدل.

وقالت الصحيفة، إن هذا النموذج الجديد من التعلم الآلي، أي تعلم أجهزة الكمبيوتر تلقائيًا من تجاربها دون الحاجة إلى البرمجة، فاق التوقعات حول قدراته وحدوده، حتى أنه فاجأ مطوري النموذج أنفسهم.

وأكدت أن مواقع التواصل الاجتماعي ضجت خلال الفترة الماضية بالجدل حول نموذج «جي بي تي ٣» الذي تم إطلاقه في حزيران، والذي أظهر قدرة فائقة على إنتاج النصوص وتقديم المعلومات للمستخدمين. لكن الأمر الأكثر إثارة للدهشة حسب الصحيفة، هو أن مطوّري النموذج أنفسهم لم يكونوا على علم بقدرته على تنفيذ كل تلك المهام، ولم يقوموا ببرمجته أساسا للقيام بها.

وقد طوّرت هذا النموذج شركة أوبن أيه آي، وهي شركة أبحاث غير ربحية متخصصة في الذكاء الاصطناعي مقرها في كاليفورنيا، وساعد في تأسيسها رجل الأعمال الكندي الشهير إيلون ماسك.

ويُعتبر «جي بي تي ٣» الجيل الثالث من النماذج التي طورتها أوبن إيه آي لمعالجة اللغات الطبيعية، وهي نوع من تقنيات الذكاء الاصطناعي التي تركز في الأساس على دراسة اللغات الطبيعية وإنتاج نصوص معقدة.

نموذج فاجأ العالم

يقول الخبير في برمجيات «التعلم الآلي» كارلوس سانتانا، إن جي بي تي ٣ «هو أكبر نموذج من نوعه وقع إنشاؤه حتى الآن. والنقطة الأكثر إثارة للاهتمام هي أنه جرى تزويده مسبقا بأكثر من ١٧٥ مليار معلمة».

وحسب سانتانا، فإن قاعدة البيانات الضخمة التي يحتوي عليها هذا النموذج تجعله قادرا على القيام بمهام لا يُمكن توقعها، بل يكتشفها المستخدم عند اختباره.

ويواصل سانتانا موضحا: «يقع إنشاء هذه البرامج لمعالجة اللغات الطبيعية، وهي قادرة على كتابة نصوص مثل الإنسان، والتحدث مع الأشخاص عبر «روبوتات الدردشة التفاعلية» وتطوير الأفكار والاستفادة من المعارف المكتسبة وتحليل البيانات. لكن الحقيقة هي أننا لا نعرف ما يتعلمه النموذج الآن، وكيف يختار المصطلحات، ولا نعرف حدوده على وجه الدقة».

وتؤكد الصحيفة أنه كان من الطبيعي أن يشكل هذا النموذج القادر على تطوير الأفكار والترجمة وإنتاج النصوص الطويلة وتقديم الإجابات على كل ما يُطرح عليه من أسئلة، مفاجأة لعامة الناس مثلما فاجأ الخبراء.

لكن الباحث المتخصص في علوم الكمبيوتر والبرمجة اللغوية العصبية خوليو غونزالو يرى أن هناك قدرا كبيرا من المبالغة في الثناء على قدرات نموذج جي بي تي ٣، ويؤكد أن هذا التطور الأخير لا يعني أننا اقتربنا من الحدود النظرية للذكاء الاصطناعي.

ثورة «التعلم العميق»

يرى كل من سانتانا وغونزالو نموذج جي بي تي ٣ مثالا جديدا لثورة أعمق وأكثر تعقيدا بدأت منذ سنوات. ويصفها غونزالو «بالخطوة الجديدة في عملية تطبيق التعلم العميق على معالجة اللغات الطبيعية، وهو يعد ثورة في هذا المجال».

من جانبه، يشير سانتانا إلى أن ما حدث مع إمكانات برمجة نموذج جي بي تي ٣ يُطلق عليه في هذا الفرع من المعرفة اسم «التعلم من خلال لقطة واحدة». ويُفسر ذلك بأنه إذا كانت الشبكات العصبية شبيهة بالدماغ البشري، فينبغي أن تكون قادرة، مثل الإنسان، على تصنيف كائن ما دون رؤيته آلاف المرات.

ويُظهر هذا النموذج أنه حين يتلقى معلومات جديدة، فإنه يلجأ إلى ذاكرته الهائلة بهدف العثور على استجابة مناسبة، على الرغم من أن البرمجة لم تشمل هذا الخيار.

ويتساءل سانتانا قائلا: «لا أعلم ما إذا كانت هذه النماذج ستسلبنا وظائفنا على المدى القصير، لكن الأمر المؤكد هو أنها ستغير طريقة عملنا».

أما غونزالو فيبدو أكثر تشككا حول مدى فاعلية هذه التكنولوجيا: «نحن لا نعلم حدودها، ولكن من الواضح أن هذه الأنظمة ليست قريبة حتى من مفهوم الذكاء الاصطناعي العام. فهي تقلد ما بُرمجت عليه بشكل متطور جدا، دون ربط ذلك بلغة أو معنى أو دافع حقيقي. على سبيل المثال، فشل نموذج جي بي تي ٣ فشلا ذريعا في إنتاج نص مفهوم».

انتقادات

يؤكد سانتانا أن الشركات الكبرى مثل فيسبوك وغوغل بدأت ترصد تمويلات ضخمة لتطوير هذه النماذج، لكن ذلك يترافق مع الكثير من الأسئلة والانتقادات.

(الكونفدنسيال)

اللواء

قبل ٤٠ عاماً

١٩٨٣/٧/٢٩

تحويل قرار الانتشار الإسرائيلي لانسحابات مرحلية

قال وزير الخارجية الإسرائيلي اسحق شامير اليوم أن حكومته تنظر إلى خطة إعادة نشر قواتها في مواقع أكثر أمناً في لبنان باعتبارها المرحلة الأولى من اتفاق على سحبها تماماً. وبدت ملاحظات شامير إلى الصحافيين في أعقاب اجتماعات عقدها في وزارة الخارجية استمرت لأكثر من ١٢ ساعة خلال يومين إنها تتفق مع ما سعى إليه المسؤولون الأميركيون.

قبل ٢٥ عاماً

١٩٩٥/٧/٢٩

التوقيع على بروتوكول مالي بين الحريري وجوبيه

وقع رئيس الحكومة رفيق الحريري مع نظيره الفرنسي آلان جوبيه مساء أمس في ختام اجتماع عمل بينهما على بروتوكول مالي مع لبنان بقيمة ٥٠٠ مليون فرنك فرنسي (حوالى ١٠٠ مليون دولار). وأشاد الرئيس الحريري في مؤتمر صحافي مشترك مع جوبيه بالطابع المثمر لليوم الأول من زيارته الى باريس. وقال انه بات بإمكان الشركات الفرنسية لعب دور أكبر في لبنان.

قبل ١٥ عاماً

٢٠٠٥/٧/٢٩

الانسحاب من غزة مدخل لخارطة الطريق

أعلن الرئيس الفرنسي جاك شيراك ورئيس الوزراء الإسرائيلي أرييل شارون في ختام لقائهما في قصر الاليزيه في باريس أمس عن فتح صفحة جديدة في العلاقات بين البلدين من شأنها أن تسمح لفرنسا بأن تزيد نفوذها في الشرق الأوسط، وقد أكد شيراك وشارون أن خطة الانسحاب الإسرائيلي من قطاع غزة شكلت مدخلاً لتنفيذ خارطة الطريق لخطة السلام الدولية.

محلات أحمد ناجي فارس
تستقبلكم طوال الأسبوع في
ANF
أحمد ناجي فارس
بيروت ـ أوتوستراد السوديكو البسطة ـ 01/662200