غير مخصص للبيع

# اللواء

يومية سياسية عربية

الأربعاء ١٥ أيلول ٢٠٢١م □ ٨ صفر ١٤٤٣هـ □ السنة ٥٧ □ العدد ١٦١٩٢

AL-LIWAA 15 Septembre 2021 – 57éme Année – No.16192

2000 L.L.

هل يُجيد البحري تسيير السفينة النجماوية؟

ص ٥

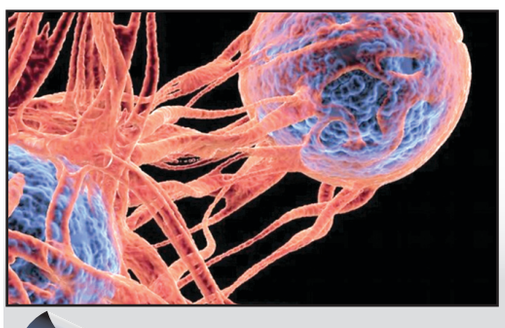

اختبار قد يقضي على مرض «السرطان»

ص ٨

# رُزنامة الحكومة تسابق الوقت: غداً جلسة البيان والثقة الأسبوع المقبل

## سلامة في السراي اليوم بعد «الموافقات المسبقة» للبواخر.. والبيطار مُصرّ على ملاحقة دياب ولو خارج البلاد

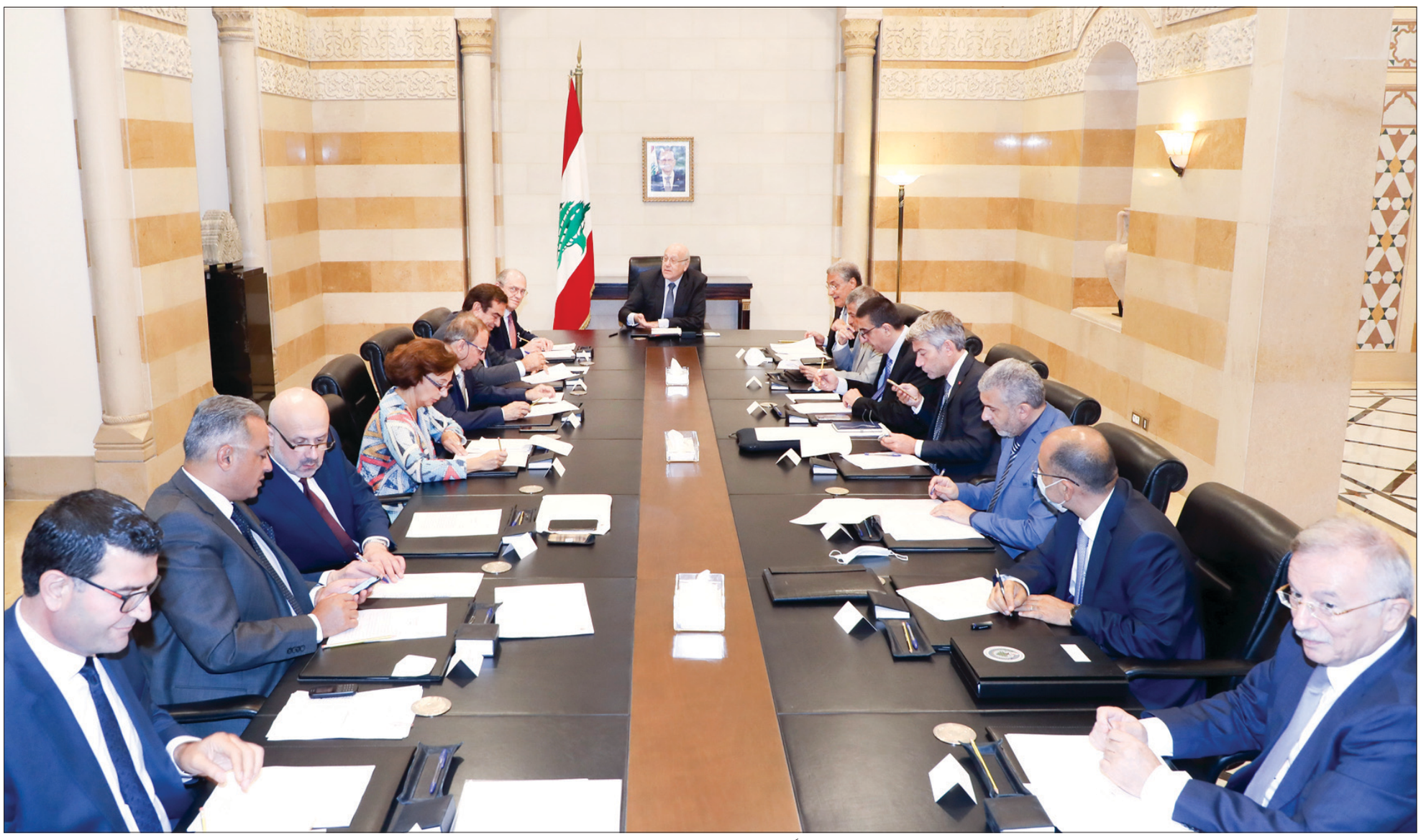

الرئيس ميقاتي مترئساً اجتماع لجنة صياغة البيان الوزاري (محمود يوسف)

قوة الدفع لإطلاق الحكومة الميقاتية ماضية بالاتجاه الصحيح، وسط تنامي الأمل بإمكانية تحقيق انفراجات ممكنة، لجهة توفير الخدمات والتخفيف عن كاهل المواطن، مع انطلاق موسم المدارس والعودة إلى الجامعات والتحضيرات الجارية لإنجاز الموازنة العامة عن السنة الحالية، والتحضير للموازنة المقبلة ٢٠٢٢، في سباق واضح مع الوقت، نظراً للحاجة الملحة لأحداث صدمة إيجابية على أرض الواقع..

وفي اليوم التالي، من الأسبوع الأوّل لتأليف الحكومة، ناقشت لجنة البيان الوزاري الخطوط العريضة، على ان تستكمل المناقشات اليوم في جلسة ثالثة، على أمل ان تقرّ بالمجلس النيابي، بعد إقرار البيان في جلسة لمجلس الوزراء يرجح الا تتجاوز نهاية الأسبوع الجاري.

كل ذلك، يجري على وقع عمليات التسلم والتسليم، الذي أنجز في كل الوزارات تقريباً، مع وقوف على «اطلال الانجازات» أو التطلع إلى أعمال محفوفة بمخاطر العراقيل والصعوبات.

واليوم، يستقبل الرئيس نجيب ميقاتي حاكم مصرف لبنان رياض سلامة، للبحث في الوضع العام في البلاد، لا سيما الوضع المالي، بعد إعطاء «الموافقات المسبقة» لسبع بواخر تحمل المحروقات لمعظم الشركات العاملة.

٦

**نقطة وسطر**

### ما جرى في الخارجية مُستهجن ومرفوض..

ص ٨

### موديز: الحكومة خطوة نحو الإصلاحات

اعتبرت شركة التصنيف الائتماني موديز أن الحكومة الجديدة في لبنان هي خطوة أولى نحو إصلاحات طال تأجيلها وإعادة هيكلة الدين العام.

**دولار بيروت ١٦,٢٠٠ ل.ل**

### الدولار... يحافظ على استقرار ظاهر!

حافظ سعر صرف الدولار مساء أمس ما بين ١٦١٠٠ و١٦٢٠٠ ليرة لبنانية للدولار الواحد، بعد أن سجل صباحاً ما بين ١٦٢٠٠ و١٦٣٠٠ ليرة لبنانية للدولار الواحد.

### أكدت استمرار العمل مع الأمم المتحدة لإحلال السلام في اليمن

# السعودية تدعو لحرمان الحوثيين من مصدر أسلحتهم

الملك سلمان بن عبد العزيز يترأس جلسة مجلس الوزراء عبر الاتصال المرئي (واس)

دعا مجلس الوزراء السعودي خلال انعقاده أمس برئاسة خادم الحرمين الشريفين الملك سلمان بن عبد العزيز آل سعود المجتمع الدولي أمس إلى حرمان الحوثيين من مصدر أسلحتهم مشددا على أن أعمال ميليشيا الحوثي العابرة للحدود تقوض جهود التوصل لحل في اليمن.

وأكد مجلس الوزراء السعودي أن السعودية مستمرة في العمل مع الأمم المتحدة لإحلال السلام في اليمن.

واطلع مجلس الوزراء، خلال الجلسة على فحوى اللقاءات والاجتماعات التي جرت خلال الأيام الماضية، الرامية لتقوية العلاقات وتطويرها مع العديد من الدول الشقيقة والصديقة في مختلف المجالات، والاستمرار بما يعزز مكانة المملكة ودورها الإقليمي والدولي.

واستعرض المجلس، جملة من الموضوعات وتطورات الأوضاع في المنطقة والعالم، مجدداً التأكيد على استمرار العمل مع الأمم المتحدة لإحلال

٦

### طموحات الحكومة ومحدودية قدراتها الإصلاحية

**العميد الركن نزار عبد القادر**

يحتاج لبنان اليوم ومنذ بدء الانهيار الكبير الذي حدث كنتيجة طبيعية للانتفاضة الشعبية التي بدأت في ١٧ تشرين عام ٢٠١٩، مع ما لحق ذلك من انهيارات وأزمات لاحقة، كان اخطرها وافدحها انفجار مرفأ بيروت الهائل في ٤ آب ٢٠٢٠، إلى إعادة نظر شاملة لبنية الدولة، والتي تقتضي اجراء عملية إصلاحية عميقة وكلية تطاول جميع مؤسسات الدولة السياسية والمالية والاقتصادية والقضائية والإدارية.

ويبرز في صدارة أولويات ما يحتاجه الوضع الراهن وجود حكومة مسؤولة ومتماسكة وقادرة على اتخاذ القرارات الفاعلة والسريعة للامساك بدفة سفينة الدولة بإحكام كامل، لمنعها من التفكك والزوال، بعدما تعطلت كامل المؤسسات الإدارية والخدماتية كنتيجة لغياب القرار السياسي خلال فترة تزيد عن سنتين، وفي ظل الانهيار المالي والنقدي والذي تسبب بأزمة معيشية طالت جميع موظفي القطاعين العام والخاص، بحيث أصبح جميع الموظفين عاجزين عن الوصول إلى مراكز عملهم بسبب عجزهم عن تحمل نفقات النقل، وعدم

٦

### قصف أميركي للميليشيات قرب الحدود العراقية - السورية

أفادت مصادر أمنية، ليل أمس عن قصف أميركي لمواقع ميليشيات مدعومة من إيران قرب الحدود العراقية السورية.

وقالت المصادر إن القصف الأميركي استهدف أحد المقار التابعة للميليشيات المتواجدة على الشريط الحدودي بين العراق وسوريا.

من جهتها تحدثت مصادر مقربة من الميليشيات الايرانية عن قصف جوي أميريكي بطائرات إف ١٥.

وأشارت أنباء إلى تدمير آليتين عسكريتين من جراء القصف الجوي.

ونقلت وكالة يونيوز للأخبار الموالية لإيران عن مصادر أن طائرات مسيرة قصفت هدفا في محيط معبر البوكمال جنوب شرق دير الزور.

وأشار المرصد السوري إلى «طائرات مجهولة تستهدف البوابة الحدودية العسكرية الخاصة بالميليشيات الإيرانية على الحدود السورية العراقية في البوكمال».

٦

# بوتين للأسد قبل «العزل»: القوات الأجنبية تُعيق توحيد سوريا

بوتين خلال اجتماعه بالأسد في موسكو

استقبل الرئيس الروسي فلاديمير بوتين الرئيس السوري بشار الأسد في موسكو أمس الأول وذلك للمرة الأولى منذ عام ٢٠١٨ وانتقد وجود قوات أجنبية في سوريا دون إذن أو تفويض من الأمم المتحدة، في توبيخ للولايات المتحدة وتركيا.

وقال الكرملين أمس إن بوتين أبلغ الأسد أن وجود القوات الأجنبية في سوريا دون قرار من مجلس الأمن الدولي «يتعارض بوضوح مع القانون الدولي».

وأضاف أن هذا «يقوض القدرة على بذل قصارى الجهود لتوحيد البلد وتعزيز التعافي بوتيرة ممكنة إذا سيطرت الحكومة الشرعية على البلد بأكمله».

وتعد سوريا القوات الأميركية والتركية محتلة، في حين تنتشر القوات الروسية وفصائل مسلحة مدعومة من إيران بدعوة من الحكومة.

ونقل بيان للكرملين عن بوتين القول «الإرهابيون تكبدوا أضرارا بالغة، وتسيطر الحكومة السورية برئاستكم على ٩٠ بالمئة من الأراضي».

غير أن تقديرات أخرى أفادت بأن النسبة أقل من ذلك.

وذكر أحدث تقرير عن سوريا، والذي أصدرته لجنة التحقيق التابعة للأمم المتحدة أمس، أن الجزء الخاضع لسيطرة الأسد لا يتعدى ٧٠ بالمئة.

ووثق أحدث تقرير للجنة تصاعد العنف والقتال وانتهاكات الحقوق على مدى عام حتى نهاية حزيران، وتضمن ذلك الاعتقال التعسفي من قبل القوات الحكومية. وذكر التقرير أن اللاجئين لن يكونوا بمأمن إذا عادوا إلى سوريا.

وكان الاجتماع مع الأسد الاثنين آخر نشاط معروف لبوتين قبل أن يُعلن أمس أنه عزل نفسه كإجراء احترازي بعد إصابة عدد

٦

## المجتمع الدولي ينتظر الحكومة على كوع الإصلاحات وتنفيذ الالتزامات

# حرص على تضمين البيان الوزاري بنوداً تُستعاد بها ثقة الداخل والخارج

يضع المجتمع الدولي منذ الآن الحكومة الميقاتية تحت المجهر لمراقبة مسار عملها، فإن هو وجدها تجنح في اتجاه الولوج في تنفيذ رزمة الإصلاحات المطلوبة ووقف الهدر ومحاربة الفساد، فإنه سيغدق عليها المساعدات ويفتح لها أبواب القروض الميسرة، وإن وجدها على شاكلة الحكومات السابقة فإنه حتماً سيتركها لمصيرها في العمر القصير المحدد لها إلى حين اجراء الانتخابات النيابية المقبلة، وبذلك سيغرق لبنان في المزيد من أزماته التي تتفاقم أكثر فأكثر.

ما هو ظاهر من معطيات حسية أن رئيس الحكومة نجيب ميقاتي وفريقه الوزاري جادون في مقاربة الأزمات الموجودة ومعالجتها بعيداً عن أية قرارات عشوائية، وهي أي الحكومة ستنطلق في عملها خلال عمرها القصير على أسس واضحة وسترسم لنفسها خارطة طريق تراعي في بنودها متطلبات الخارج ومستلزمات الداخل، ويبدو أن جرعة الدعم التي تلقتها من صندوق النقد الدولي عن طريق إعطاء لبنان مليار و١٣٥ مليون دولار هي قيمة حقوق السحب الخاصة بلبنان عن عامي ٢٠٢١ و٢٠٠٩، ستشكل لها قوة دفع باتجاه معالجة بعض جوانب الأزمات الموجودة، أضف إلى ذلك المواقف الدولية الداعمة لهذه الحكومة وهو ما فقدته حكومة الرئيس حسان دياب التي فرض عليها الحصار الدولي منذ اليوم الأوّل لتأليفها وهو كبّل يديها وجعلها عاجزة عن القيام بأي فعل من شأنه ان يفرمل اندفاعة الانهيار الاقتصادي والمالي.

وإذا كانت بعض الدول مثل فرنسا قد أبدت ارتياحها لولادة الحكومة ولو بعد ما يقارب السنة على تصريف الأعمال للحكومة السابقة، فإن ذلك لا يعني ان هذه الدول لن تقوم برصد كل شاردة وواردة وخصوصاً مدى تجاوب هذه الحكومة مع تنفيذ التزامات لبنان تجاه المجتمع الدولي، وأهمها المبادرة الفرنسية التي أطلقها الرئيس ايمانويل ماكرون قبل سنة ونيف وموافقة المسؤولين الذي التقاهم على هذه المبادرة التي تقوم على الإصلاحات مقابل الحصول على مساعدات تقدر بمليارات الدولارات.

وتؤكد مصادر سياسية عليمة أن الاتصالات الدولية التي جرت مع لبنان في الساعات التي اعقبت الاعلان عن تأليف الحكومة جدّدت التأكيد على شروط المساعدات مقابل اجراء الإصلاحات ومعالجة الأوضاع الاقتصادية والمعيشية، وقد أبلغت عدّة دول وعلى رأسها فرنسا الحكومة اللبنانية بأنها لن تنال منذ اليوم أي «شيك على بياض» وأن أي مساعدة ستكون مقرونة بتنفيذ الالتزامات الإصلاحية للبنان والتي ستنطلق من إعادة عملية التفاوض مع صندوق النقد الدولي لوضع برنامج اصلاحي، يتزامن والتحضيرات الفعلية لاجراء الانتخابات النيابية في موعدها وهو ما تصر وتؤكد على وجوب حصوله الدولة الفرنسية وغيرها من الدول المعنية بمساعدة لبنان.

وتلفت المصادر النظر إلى ان الرئيس ميقاتي حرص على التأكيد بأن حكومته القصيرة ستقوم بكل ما يتوجّب عليها، لكي تنال المساعدات اللازمة التي تساعدها على وضع الخطوط والبرامج لوضع لبنان، على سكة الخروج من الأزمة، وأن البيان الوزاري الذي ستنال الحكومة على أساسه ثقة مجلس النواب يتضمن البنود التي من شأنها ان تعيد ثقة المجتمع الدولي بلبنان،، وكذلك ثقة اللبنانيين بدولتهم والتي هي إلى الآن مفقودة نتيجة العوامل السياسية والاقتصادية والاجتماعية التي أغرقت الشعب اللبناني بأزمات لا ناقة له فيها ولا جمل.

وتكشف هذه المصادر ان البند الأهم في البيان الوزاري تجاه المجتمع الدولي سيكون توجه الحكومة إلى التفاوض مع صندوق النقد الدولي والالتزام بمكافحة الفساد ووضع حدّ لعمليات الهدر والسرقات، وكذلك الالتزام بالإصلاحات المطلوبة.

وفي تقدير هذه المصادر ان الحكومة عازمة على الإسراع في تنفيذ المشاريع والبرامج التي تؤدي إلى فرملة الانهيار الحاصل ومحاولة الخروج ولو رويداً، رويداً من الأزمات المتشعبة الموجودة، وهي لذلك لن تضيع الوقت في مسألة التفاهم على بنود بيانها الوزاري واستعجال مجلس النواب في تحديد جلسة عامة لمناقشته واعطائها الثقة على أساسها، لكي تنطلق في مهمتها الكبيرة خلال المدة القصيرة من عمرها والمحددة بأقل من عشرة أشهر أي إلى موعد اجراء الانتخابات النيابية، وهي لذلك ستكون في سباق دائم مع الوقت ولن تترك أي فرصة مهما كانت إلا وستوظفها في سبيل المعالجات التي ستقوم بها للمشكلات القائمة.

> «توجه نيابي لإعطاء الحكومة قوة دفع وتعبيد الطريق أمامها لتتمكن من تنفيذ مشاريع كبيرة خلال عمرها القصير»

وترى هذه المصادر بأن إعداد البيان الوزاري كما مناقشته في البرلمان وإعطاء الثقة للحكومة لن يطول على غرار ما كان يحصل في السابق، وفي ذلك دلالة واضحة على التوجه البرلماني كما الدولي في إعطاء قوة دفع وتعبيد الطريق امام الحكومة لتقوم بمهامها كون ان الملفات والأزمات المفتوحة امامها تحتاج إلى سرعة في العمل لأن عامل الوقت ليس في صالحها وهو لا يحتمل أي نوع من التكاسل والدلع السياسي.

وتعتبر المصادر ان من المهام الأوّلية لرئيس الحكومة تجاه الخارج هو إعادة العلاقات العربية مع لبنان إلى طبيعتها وعلى وجه الخصوص العلاقات مع الخليج وتحديداً المملكة العربية السعودية، لأن استمرارداغلاق أبواب المملكة في وجه لبنان مكلف جداً كون ان أي مساعدات عربية لن تكون مضمونة ما لم تكن السعودية على وئام وتفاهم مع لبنان، ويبدو ان المملكة تنتظر من الحكومة الجديدة القيام بخطوات ما لكي تبني على الشيء مقتضاه، ويعوّل في هذا المجال على الرئيس ميقاتي المعروف عنه نجاحه في تدوير الزوايا ان ينجح في مهمة فتح الأبواب العربية امام لبنان،وبالتالي الحصول على المساعدات المطلوبة في عملية الخروج من الأزمة، ولذا من غير المستبعد ان يكون رئيس الحكومة في عجالة من امره في طلب موعد لهذه الزيارة لكي تعود المياه اللبنانية – الخليجية إلى مجاريها الطبيعية، لأن المناخات التي كانت سائدة إبان حكومة الرئيس دياب قد تبددت بعض الشيء، وأن عودة هذه العلاقات أصبحت ممكنة في ظل الانفتاح الدولي ولو الخجول على الحكومة العتيدة التي لن تتوانى عن الاستفادة من ذلك من خلال إعلان حالة طوارئ إصلاحية ومالية واقتصادية لكي تظهر للمجتمع الدولي جديتها في التعامل مع الأزمات الموجودة والرغبة الكبيرة في الالتزام بما وعد به لبنان هذا المجتمع خلال الاجتماعات الدولية المتتالية التي عقدت من أجل مساعدة لبنان،وبقيت حتى الساعة معلقة بانتظار ان يبدأ لبنان في تنفيذ رزمة الإصلاحات المطلوبة والتي تعتبر مفتاح الخزائن الدولية والعربية لمساعدته.

**حسين زلغوط**

### همس

**ترددت معلومات عن مسارعة مسؤول سابق بمغادرة لبنان إلى الخارج، في زيارة وصفت بالعائلية!**

### غمز

**مرَّر أحد الوزراء المحسوبين على تيّار حاكم عدّة قرارات، قبل حزم حقائبه، ومغادرة الوزارة التي كان على رأسها..**

### لغز

**فوجى لبنانيون عادوا من عاصمة ناهضة بالتذكير بالوضع الذي آل إليه الوضع في لبنان لجهة تسميته بـ«بنغلادش العرب»!**

## عون تلقى تهاني عباس والتقى فيّاض

الرئيس عون مستقبلاً وزير الطاقة (دالاتي ونهرا)

استقبل رئيس الجمهورية العماد ميشال عون في قصر بعبدا، وزير الطاقة والمياه في الحكومة الجديدة وليد فياض الذي اطلعه على الخطوط العريضة لبرنامج عمله في الوزارة، والاجراءات العاجلة الواجب اتخاذها لمواجهة ازمتي الطاقة والكهرباء.

كما استقبل النائب السابق ناصر قنديل واجرى معه جولة افق تناولت الاوضاع الداخلية والاقليمية في ضوء التطورات الاخيرة.

و اتصل رئيس الجمهورية بالشيخ الدكتور سامي أبي المنى، مهنئا بانتخابه بالتزكية شيخ عقل طائفة الموحدين الدروز، وتمنى له التوفيق في مهامه الوطنية الجديدة. ورد الشيخ ابي المنى شاكرا للرئيس عون تهنئته.

من جهة أخرى، تلقى الرئيس عون برقية من رئيس دولة فلسطين محمود عباس هنأه فيها بتشكل الحكومة الجديدة، متمنيا لها النجاح والتوفيق «في أداء المهام السامية الموكلة اليها، واثقين من حكمتكم في قيادة بلدكم وشعبكم نحو تحقيق ما تصبون اليه من اهداف وتطلعات».

## بيان حكومة ميقاتي الثالثة سيكون واقعياً ويُحاكي تطلعات الناس

## مصادر لجنة صياغة البيان لـ«اللواء»: النقاش إيجابي وتقني وليس سياسياً أو كيدياً

**لينا الحصري زيلع**

من المؤكد ان تجربة رئيس مجلس الوزراء نجيب ميقاتي الثالثة في رئاسة الحكومة تختلف عن تجربتيه السابقتين فها هو يعود مجددا الى السراي الحكومي بعد ان كان دخلها كرئيس لمجلس الوزراء للمرة الاولى في نيسان ٢٠٠٥ عقب استشهاد الرئيس رفيق الحريري، في ظل انقسام كبير في البلد والشعب حينها بين ٨ و١٤ اذار، ونجح وقتها في اجراء الانتخابات النيابية التي لم يخوضها من باب الحيادية فجاءت مفصلية وسلم الراية بعدها الى الرئيس فؤاد السنيورة، الذي خلفه بعد ذلك الرئيس سعد الحريري ولكن الانقلاب السياسي عليه في العام ٢٠١١ بعد استقالة عدد من الوزراء لدى زيارته الى واشنطن اجبرته للخروج من السراي ، ليعود ويدخلها مجددا الرئيس ميقاتي حيث اعتبر البعض حكومته«كلنا للوطن...كلنا للعمل» حكومة «حزب الله» لا سيما الرئيس سعد الحريري وفريقه السياسي وشنت عليه حرب ضروس استعملت فيها شتى الوسائل لافشاله، ولكنه هذه المرة عاد الى السراي وهو الذي لم يعد غريبا عن اروقتها وموظفيها الذي يعرفوه ويعرفهم بالاسم ، وهذه مرة عاد بغطاء ودعم كبير من طائفته لا سيما من نادي رؤساء الحكومة السابقين الذين رشحوه لهذه المهمة، ولكن يبقى السؤال هل سيتمكن الرئيس ميقاتي من خوض هذه التجربة الثالثة بنجاح في ظل تداعيات الازمات الكبيرة التي يتخبط بها البلد وهو المعروف عنه صبره وحنكته السياسية والديبلوماسية من خلال تدوير الزوايا؟

فالامتحان الاول امام حكومته التي لم يتم بعد الاتفاق على التسمية التي ستطلق عليها هو صياغة البيان الوزاري بسرعة قصوى ومن دون تسرع وهذا ما يتم العمل عليه ، لتنال الحكومة ثقة المجلس النيابي وتبدأ بعملها حيث تنتظرها استحقاقات كبيرة وصعبة.

فالبيان الوزاري التي انتهى وضع مسودته بعيد منتصف ليل الاحد الاثنين اي قبل الجلسة الاولى لمجلس الوزراء كما علمت «اللواء» لن يكون فضفاضا ولن تتعدى صفحاته اصابع اليد والعمل حاليا يتم على ترشيقه، كما انه لن يكون خياليا فهو سيكون اولا واخيرا واقعيا ويحاكي تطلعات المواطن اللبناني، واكدت المصادر الى ان مسودة البيان لدى توزيعها على اعضاء اللجنة الوزارية الموسعة لاقت ترحيبا من قبلهم ، ولفتت المصادر الى انه لن يكن لدى رئيس الحكومة اي اعتراض على عدد اعضاء اللجنة بل هو من طلب من من يريد من الوزراء المشاركة في صياغة الانضمام الى اللجنة، وكشفت المعلومات ان اللجنة تعمل كفريق واحد لانجاز البيان بوقت قياسي، واشارت المصادر انه في الجلسة الاولى لاجتماع اللجنة تمت قراءة البيان حيث وضع الوزراء ملاحظاتهم التقنية والمهنية، نافية انه كان هناك اي ملاحظات سياسية جوهرية، وتشير المصادر عينها الى انه في الاجتماع الثاني الذي عقد بالامس ادرجت الملاحظات بانفتاح وايجابية، على ان تتم قراءاتها اليوم لاتخاذ القرار بشأن ما تم تعديله، حيث من المتوقع ان يتم الانتهاء من دراسته هذا الاسبوع على ان يرفع الى مجلس الوزراء لاقراره بصيغته النهائية ومن ثم احالته الى المجلس النيابي لنيل الحكومة الثقة على اساس هذا البيان.

المصادر المعنية بالبيان الوزاري تؤكد ان لا مكان لترف الوقت في ظل الازمة غير المسبوقة التي يمر بها الوطن، واشارت المصادر الى ان الوزراء يدركون هذا الامر والرئيس ميقاتي يحثهم على العمل بسرعة قصوى خصوصا ان الجميع يدرك ان هناك اولويات يجب البدء بمعالجتها بأسرع وقت لا سيما بالنسبة للملفات الكهرباء والمحروقات ورفع الدعم وغيرها من الامور الاساسية، وسيؤكد البيان على اهمية وضرورة استئناف الحوار المتوقف مع صندوق النقد الدولي وبدء الاصلاحات المطلوبة خصوصا بأن انطلاق عمل الحكومة تزامن مع ما تبلغته وزارة المالية من صندوق النقد الدولي بتسلم لبنان في ١٦ ايلول الحالي حوالي مليار و١٣٥ مليون دولار اميركي بدل حقوق السحب الخاصة عن العام ٢٠٢١ وقيمته ٨٦٠ مليون دولار، وعن العام ٢٠٠٩ وقيمته ٢٧٥ مليون دولار، واشارت المصادر ان هذا المبلغ ليس الا اشارة جيدة وايجابية تجاه الحكومة خصوصا انه من المتوقع ان يتم استعمال هذا المبلغ لمعالجة شؤون اساسية يمكن ان يستفيد منها المواطن بشكل ملموس من خلال اقامة العديد من المشاريع التي بإمكانها حل المشاكل الحالية الاساسية.

وكشفت المصادر الى ان اجتماع اللجنة اليوم سيتطرق الى البند المتعلق بموضوع المصارف وحول ما اذا كان البيان سيتحدث عن اعادة هيكلة القطاع او اصلاحه، ولفتت ايضا الى ان ملف تصحيح الرواتب والاجور لن يغيب عن بنود البيان.

وتشدد المصادر على ان الحكومة تضع نصب اعينيها موضوع اجراء الانتخابات النيابية والبلدية وهذا ما وعد به رئيسها وهو سيسعى لاجرائها في وقتها المحدد خصوصا ان المجتمع الدولي والعربي بأجمعه يدعم اجراء هذا الاستحقاق وينتظره. ولفتت الى ان لا مشكلة على البند المتعلق بالمقاومة.

ومن اولويات الحكومة ايضا وبحسب المصادر عودة لبنان الى حضن اشقائه العرب وهذا امر طبيعي وتذكّر المصادر بعلاقات الرئيس ميقاتي المعروفة والوثيقة بالدول العربية وبرؤسائها وملوكها وهو سيستثمر هذه العلاقات لاعادة لبنان الى مكانه الطبيعي، وتوقعت المصادر ان يكون هناك تسهيل لاقرار البيان من قبل كافة الافرقاء السياسيين ، خصوصا ان هذه الحكومة تعتبر رافعة للعهد في نهاية ولايته في حال حققت بعض الانجازات المرجوة منها.

واجمع عدد من الوزراء اعضاء اللجنة «للواء» على ان لغة البيان الوزاري ستكون جديدة وليست لغة مكررة بحيث سيتم مخاطبة المواطن بشكل مباشر، واكد الوزراء الى ان طموحاتهم كبيرة ولكن «اليد قصيرة والعين بصيرة»، وشددوا على ان هدفهم العمل باخلاص ولفتوا الى ان هناك تسهيل لعمل اللجة والاساس معالجة وجع وهموم الناس، مؤكدين ان هذه هي العناوين الاساسية للبيان الوزاري بحيث ان الناس تحتاج لخطوات عملية ، وشددوا على ثقة المواطن هي الاساس لنجاح الحكومة.

## غريو زارت بري وميقاتي وباسيل

السفيرة الفرنسية لدى زيارتها الرئيس برّي (حسن إبراهيم )

زارت السفيرة الفرنسية آن غريو رئيس مجلس النواب نبيه بري في مقرالرئاسة الثانية في عين التينة، ، حيث جرى عرض الاوضاع العامة، وآخر المستجدات السياسية والعلاقات الثنائية بين لبنان وفرنسا.

كما زارت رئيس مجلس الوزراء نجيب ميقاتي وبحثت معه الاوضاع في ضوء تأليف الحكومة..

وبحثت السفيرة الفرنسية مع رئيس«التيار الوطني الحر» النائب جبران باسيل الذي التقاها في مكتبه في حضور النائب سيمون أبي رميا والوزيرة السابقة ندى بستاني وعضو لجنة العلاقات الديبلوماسية في التيار بشير حداد، التطورات السياسية في ضوء تشكيل الحكومة. وتم التأكيد على «أهمية تنفيذ الاصلاحات اللازمة، وضرورة اجراء الانتخابات في موعدها مع عدم المس بحق المنتشرين في الاقتراع».

## بري تلقى برقيتين من السيسي والكاظمي

تلقى رئيس مجلس النواب نبيه بري امس برقية تعزية، من الرئيس المصري عبد الفتاح السيسي برحيل رئيس المجلس الاسلامي الشيعي الاعلى الامام الشيخ عبد الامير قبلان.

كما تلقى رئيس المجلس برقية شكر، من رئيس مجلس الوزراء العراقي مصطفى الكاظمي، على المواساة بضحايا فاجعة الحريق الذي وقع في مستشفى الحسين في محافظة ذي قار العراقية.

وتلقى الرئيس بري أيضا رسالة من رئيس مجموعة الصداقة الصينية اللبنانية لي كسو يونغ، حول تداعيات جائحة كورونا، وأهمية التعاون الدولي والبحث العلمي لمواجهتها.

## السنيورة استقبل سفير المغرب

الرئيس السنيورة مستقبلاً سفير المغرب

استقبل الرئيس فؤاد السنيورة امس في مكتبه في بلس، سفير المغرب في لبنان محمد اكرين، وكان الاجتماع مناسبة لعرض الاوضاع الراهنة من مختلف جوانبها، بالاضافة الى العلاقات الثنائية بين البلدين.

## لجنة البيان الوزاري تجتمع مجدداً اليوم وميقاتي بحث وسلامة الوضع المالي

الرئيس ميقاتي مترئساً لجنة صياغة البيان الوزاري

ترأس رئيس مجلس الوزراء نجيب ميقاتي الاجتماع الثاني للجنة الوزارية المكلفة صوغ البيان الوزاري، قبل ظهر امس في مكتبه في السرايا، في حضور أعضاء اللجنة نائب رئيس الحكومة سعادة الشامي، ووزراء الإعلام جورج قرداحي، العدل هنري خوري، المالية يوسف خليل، التنمية الادارية نجلا الرياشي، الداخلية بسام مولوي، الطاقة وليد فياض، الثقافة محمد مرتضى، العمل مصطفى بيرم، الزراعة عباس الحاج حسن، الشؤون الاجتماعية هيكتور حجار، المهجرين عصام شرف الدين، الأمين العام لمجلس الوزراء القاضي محمود مكية والمدير العام لرئاسة الجمهورية أنطوان شقير ومدير مكتب الرئيس ميقاتي جمال كريم.

وتابعت اللجنة البحث في ملاحظات الوزراء على مشروع البيان الوزاري، على أن يعقد اجتماع ثالث اليوم.

وبعد الاجتماع، قال وزير العمل مصطفى بيرم: «حقنا بمقاومة الاحتلال والحفاظ على حقوقنا وأرضنا سيذكر بشكل واضح في البيان الوزاري».

وأضاف: «تصحيح الرواتب والأجور والحفاظ على الودائع وبنود أخرى تطمئن الناس ستذكر في البيان الوزاري».

أما وزير الزراعة عباس الحاج حسن فاعتبر «ان البنود المتعلقة بالخبز والكهرباء وحاجات الناس ستذكر في البيان والمطلوب إعادة ترميم الثقة بين المواطن والدولة».

من جهة أخرى، رجّحت مصادر ، أن تنتهي اللجنة من صياغة البيان الوزاري في اجتماع اليوم.

وأعطى الوزراء ملاحظات بشأن مسودة الحكومة التي حضرها فريق عمل رئيس الحكومة نجيب ميقاتي، ويتوقّع أن يخرج المعنيون اليوم بصياغة نهائية للبيان الوزاري، كما تمنّى ميقاتي من الوزراء الانتهاء من صياغته اليوم.

وأفادت المعلومات بأنّ هناك إتجاهاً لترشيق البيان كي لا يكون طويلاً، وبأنّ السؤال المطروح هو «إعادة هيكلة القطاع المصرفي أو إعادة إصلاح القطاع المصرفي؟!»، وايوم يفترض أن تبت المسألة.

مصادر السراي الحكومي أكّدت، أنّ ما طرح في الصحف بشأن نقاشات البيان الوزاري وخلافات غير دقيق والنقاش يدور حول العبارات الأنسب التي يمكن استخدامها.

كما اجتمع الرئيس ميقاتي مع حاكم مصرف لبنان رياض سلامة. ثم مع سفير النروج مارتن ييترفيك، فالقائم بأعمال السفارة الاميركية ريتشارد مايكلز.

## سليمان: من التريث الأول إلى الثاني

صرّح الرئيس السابق ميشال سليمان بالآتي: «في شباط ٢٠١٩ وازاء تريث لبنان بالتبادل التجاري مع ايران خوفاً من العقوبات، زار وزير الخارجية جواد ظريف لبنان ليعرض تسهيلات للاستيراد والدفع بالعملة الوطنية وازاء تريث لبنان مرة ثانية ارسلوا بواخر النفط لبيعها بالليرة اللبنانية»...

## أبي نصر: لضمان حق الاقتراع للمنتشرين

أيد رئيس الرابطة المارونية النائب السابق نعمة الله ابي نصر في بيان، «تكثيف الاجتماعات للاسراع في إنجاز البيان الوزاري المنتظر من أجل مثول الحكومة الجديدة أمام المجلس النيابي لنيل ثقته والانصراف إلى العمل».

وإذ شدد على «وجوب التصدي للازمة المالية وإيجاد خطة عملية فاعلة لتحرير ما تبقى من ودائع الناس في المصارف، وتنظيم استصدار وتوزيع البطاقة التمويلية على مستحقيها من فقراء وذوي دخل محدود من دون التفاف او مواربة او سوء استغلال»، اعتبر «أن التزام الحكومة بإجراء الانتخابات النيابية في مواعيدها الدستورية المعلن عنها من دون ابطاء تحت أي ذريعة، هو أمر جيد، على ان تعلن صراحة التزامها أيضا بضمان حق انتخاب اللبنانيين المنتشرين حيثما هم لربطهم اكثر فأكثر بالوطن الام الذين لم يبخلوا عليه في محنته ، وما زالوا يشكلون له عضدا وسندا».

وقال: «مهما يكن من أمر يبقى الأهم أن يمارس المنتشرون حقهم الانتخابي سواء بالقانون الذي يحدد انتخاب ستة نواب عن بلدان الاغتراب، أو بالقانون الذي يتعين بموجبه أن يقترع المغترب نوابه في منطقة قيده الانتخابي».

ولفت رئيس الرابطة المارونية إلى «وجوب التوسع في إقرار اللامركزية الادارية تسهيلا لشؤون المواطنين وحدا لمعاناتهم».

# تسليم وتسلّم في ٩ وزارات والعملية تُستكمل اليوم: وعود بنمو اقتصادي والإسراع في تنفيذ البطاقة التمويليّة وتفعيل مبدأ الثواب والعقاب

الوزير بو حبيب يتسلم مهام وزارة الخارجية من الوزيرة عكر

الوزير خليل يتسلم مهام وزارة المالية من وزني

الوزير مولوي يتسلم مهام وزارة الداخلية من الوزير فهمي

الوزير نعمة يبكي خلال استذكاره شهداء تفجير المرفأ (تصوير: محمود يوسف)

جرى أمس حفل التسليم والتسلم في ٩ وزارات، على ان تستكمل اليوم هذه العملية في ٨ وزارات، وخلال تسلم المهام من الوزراء السابقين، أكد الوزراء الجدد على انهم لا يملكون عصا سحرية لحل جميع المشاكل العالقة في الوزارات، ولكنهم سيعملون ليل لنهار للمساعدة على انتشال لبنان من أزماته، والانفتاح على الدول العربية وغيرها، اضافة إلى تنفيذ البطاقة التمويليّة في أسرع وقت، وخلال حفل التسليم في وزارة الاقتصاد، لم يتمالك وزير الاقتصاد السابق راوول نعمة نفسه وهو يستذكر شهداء تفجير مرفأ بيروت، وخصوصاً الشهداء التسعة العاملين في اهراءات القمح.

## «الدفاع»

وخلال حفل التسليم والتسلم مع الوزيرة السابقة زينة عكر، اكد وزير الدفاع موريس سليم اننا «سنسعى بكل إمكانياتنا لرفع مستوى جهوزية الوحدات ومعنويات العسكريين ليبقى الجيش حصن الوطن ودرعه المنيع».

وأشارت عكر إلى انها «عملت على إستكمال العديد من الملفات العالقة منذ سنوات طويلة وأنهيتها، حصلنا بالأمس على موافقة من مصرف لبنان لشراء ١٠ سلل لاستخدامها في إطفاء الحرائق».

## «الداخلية»

وفي وزارة الداخلية، جرى حفل التسليم والتسلم بين الوزير السابق العميد محمد فهمي والوزير الجديد القاضي بسام مولوي، حيث أكد فهمي ان «تبنى الاوطان، بالجهود المتواصلة، والسياسات المتكاملة والمتتامة».

بدوره، أكد مولوي انه سيعمل «على استكمال المشاريع التي بوشر بها في الوزارة لدى كل الادارات التابعة لها: العمل على تثبيت الاستقرار الامني وتعزيز الامن الاجتماعي، مكافحة الفساد وتفعيل مبدأ الثواب والعقاب بالتعاون مع الهيئات الرقابية، استكمال التحضيرات القانونية والادارية واللوجستية لاجراء الانتخابات النيابية والبلدية والاختيارية في مواعيدها القانونية».

## «الخارجية»

أكّد وزير الخارجية والمغتربين عبدالله بو حبيب، «أننا سنسعى إلى تعزيز علاقتنا مع العالم العربي، فنحن جزء منه ولا يمكن أن نتخلّى لا عن العالم العربي، ولا عن العالم الغربي».

وخلال حفل التسليم والتسلّم لمهام وزارة الخارجية من الوزير السابقة زينة عكر اشار بو حبيب الى أن «الأهم أن نسعى لأن تساعدنا هذه الدول، ولا يوجد أي دولة لا ترغب سوى باستقرار لبنان».

وقدمت عكر لحبيب تقريراً عن ملفات ومشاريع وزارة الخارجية والمغتربين والتي تشتمل على ما قمت به خلال الأشهر القليلة الماضية.

## «المالية»

أعلن وزير المالية السابق غازي وزني خلال مراسم التسليم والتسلّم في وزارة المالية مع الوزير الجديد يوسف خليل، أن « البطاقة التمويلية تم إطلاقها، والتمويل متوفّر من البنك الدّولي الذي خصّص قرضاً بـ٢٩٥ مليون دولار، أما تحرير الأموال فيحتاج إلى قرار من مجلس النواب»، مشدداً على أن «لا مخرج للحكومة الجديدة إلا عبر صندوق النقد الدولي».

من جهته، رأى خليل أن «لبنان يعيش لحظة تاريخية ومصيرية، فإما يفشل أو ينجح بتصحيح الوضع وإعادة هيكليته».

## «الاقتصاد»

وخلال حفل تسلّم وتسليم مهام وزارة الاقتصاد والتجارة إلى الوزير أمين سلام، أعلن وزير الاقتصاد السابق، راوول نعمة ، أن «وزارة الاقتصاد حضّرت البطاقة التمويلية ، والخطة الاقتصادية،».

وأكّد نعمة أن «النمو الاقتصادي سيعود بشكلٍ قوي مع عودة الثقة في البلد، لأن المستثمرين يردّدون دائماً: اتّفقوا مع صندوق النقد الدولي ونفّذوا الإصلاحات».

## «الأشغال»

شدد وزير الأشغال العامة والنقل، علي حمية على أن «تنفيذ البطاقة التمويليّة في أسرع وقت ممكن، حاجة ملحّة مع رفع الدعم، وملفّ النقل أمر ضروري ويجب إيلاء الأهمية القصوى لهذا القطاع، وعلى سبيل المثال سكة الحديد».

وأوضح خلال التسليم والتسلّم في وزارة الأشغال، مع الوزير السابق ميشال نجار، أن «إعادة إعمار مرفأ بيروت من سلّم الأولويات».

بدوره، توجه نجار إلى حمية بالقول: «لديك تحديات كثيرة لأنك ستكون المسؤول عن إعادة بناء مرفأ بيروت. لقد تم الانتهاء من إعداد دفتر الشروط بالنسبة إلى المزايدة لإعادة تلزيم محطة الحاويات، وهذا مشروع استراتيجي للمرفأ، وستكون أيضا مسؤولا عن النقل المشترك والطرق».

## «الصناعة»

اعتبر وزير الصناعة جورج بوشيكيان، خلال حفل التسليم والتسلّم في وزارة الصناعة، مع الوزير السابق عماد حب الله، أن «الإفراط في الاستيراد تسبّب بمشاكل عديدة زادت في إفلاس الدولة»، واعداً بأنه «لا عودة إلى هذا النمط الذي أثّر على الماليّة العامة وهدّد الصناعة ومستقبلها».

بدوره، اشار حب الله الى «انه بعد دراسة متعمقة للمؤشرات الحيوية للقطاع الصناعي ومتطلبات الاستدامة وإمكانيات النمو المستقبلية، نتج عنها في تموز ٢٠٢٠ استراتيجية من ستة ركائز طويلة الأجل تتضمن التكنولوجيا والتطبيقات والبرمجيات وتحتوي على ٨ مبادرات قصيرة الأجل ضرورية لاستمرارية القطاع وحيويته، وتمت مشاركتها مع مجلس الوزراء في ملخصها التنفيذي المختصر في أوائل آب. وكان مجلس الوزراء قد وافق مبدئيا على مسودة الخطة في شهر أيار. وبدأنا بتنفيذها».

## «التربية»

وخلال التسلم والتسليم في وزارة التربية بين الوزير عباس الحلبي والوزير السابق، إعتبر طارق المجذوب «أن القضية الأساسية تقوم الآن على تحقيق العدالة التربوية في خضم بحر هذه الأزمات، عبر ردم الهوة التعليمية التي تتسع منذ اعوام، لأن من حق كل تلميذ أو طالب مقيم على الأراضي اللبنانية أن يحصل على تعليم نوعي مرن ومدرسة حديثة وإدارة متنورة ومعلم مستقر».

بدوره، أكد الحلبي ان «القطاع التربوي واجه ويواجه تحديات جساما، منها المتراكمة منذ اعوام، ومنها المستجدة بسبب الأزمات الاقتصادية والاجتماعية التي نعانيها. ومعالجة ذلك لن تكون بين ليلة وضحاها، فأنا لا أملك عصا سحرية، ولن أطلق الوعود البراقة، بل أعدكم بالعمل ليل نهار ».

وأضاف: «تكمن أولى الصعوبات في توفير العودة الآمنة الى السنة الدراسية في القطاعين العام والخاص، وما فيها من توفير المستلزمات التي يحتاج اليها الطلاب والتي يعجز الأهل عن تلبيتها بسبب الارتفاع الهائل لأسعار الكتب والقرطاسية».

## «المهجرين»

وخلال عملية التسليم والتسلم في وزارة المهجرين بين والوزير عصام شرف الدين شهيب، والوزيرة السابقة غادة شريم، شدد شهيب على «أهمية تنمية الريف، لان ٩٠ في المئة من المغتربين ومن سكان المدن أصلهم من القرى، لذلك يجب خلق مناخ مريح لاظهار الوجه الايجابي والحضاري، كل البلدان تمر بأزمات ولكنها تبحث عن حلول «واذا ما كبرت ما بتصغر».

وتمنت شريم على الوزير الجديد أن «يمضي قدما في مشروع تحويل الوزارة الى وزارة تنمية محلية تساهم فعليا في تحويل الاقتصاد الريعي الى اقتصاد منتج».

الوزير الحلبي يتسلم مهام وزارة التربية من الوزير المجذوب

# رسالة مفتوحة إلى الرئيس نجيب ميقاتي

دولة الرئيس،

لقد سبقت بيننا عدة لقاءات وجلسات حديث مشترك، في أمور الشأن العام في لبنان وشجونه؛ ومن خبرتي في رغبتك في الإستماع إلى الآخر، ومناقشة ما تراه أهلاً للمناقشة، فإني أرى أن ما تفضّلت به فور الإعلان الرسمي عن تشكيل الحكومة، من ضرورة تعاون اللبنانيين مع السياسة المقبلة لها، خطوة لا بدَّ منها للبدء في وقف التدهور الاقتصادي والعمل، من ثمّ، على تحسين الأوضاع العامة، وإخراج الوطن، تاياً، من هذه «الجهنم» التي نحن فيها. إن اللبنانيين، ومنذ أكثر من سنتين، وأنت خير من يعلم ويخبر، يا دولة الرئيس، يعانون من شدِّ حزام قاتل؛ لقد فقدوا أي حق لهم في التصرف بمدخرات أعمارهم، التي إتمّنوا عليها أهل المصارف في لبنان؛ وما برحوا، كذلك، يعايشون ارتفاعات غير متناهية في أسعار احتياجاتهم الغذائية والطبية والتربوية؛ ناهيك بمن يترك الوطن من أبنائهم، مهاجراً في طلب ما يساعد به ذويه من رزق على عيشهم في لبنان. ليس من شَدٍّ للحزام أقسى من هذا الشَّد، يا دولة الرئيس، ولا أصعب؛ ولا يحسبنَّ أحد أن الأمر قد وقف عند هذا الحدِّ، على الإطلاق. لقد وصل الحدّ، بشَدِّ الحزام، على المستوى الجَمعي، أن عديداً من المؤسسات المنتجة، قد أقفل أبواب إنتاجه؛ وأن كثيراً من مكاتب الأعمال والخدمات والاستشارات، قد صرف كثيراً من العاملين فيه، لضعف المتحصِّل الانتاجي واليأس من الآتي من الزمن. إننا في بطالة إنتاج، يا دولة الرئيس، كما نحن في بطالة عمل.

ولذا، يا دولة الرئيس، اسمح لي أن أخالفك الرأي، وبقوة؛ ولكن بكل احترام ومحبَّة، في مبدأ شدِّ الحزام، الذي طرحت. إن أي شدٍّ مُقبلٍ للحزام، لن يكون شدّاً على وسطِ الجسم، للتقليل من المصروف، بل سيكون شدّاً لهذا الحزام على أعناق الناس؛ وهذا لن يعني إلا الموت الزؤام لهذا الشعب. وإني على ثقة، يا دولة الرئيس، أن وصول الناس إلى الموت الزؤام، أو حتى إلى تخوم هذا الموت، ليس من رؤيتك السياسية، وليس من مفاهيمك الوطنية، ولا يمكن، أساساً أن يكون، البتَّةَ، من قيمك الدينية والإنسانية.

أذكّر، يا دولة الرئيس، أنك كثيراً ما كنت تنادي بـ«التَّعادليَّة»، مفهوماً ومنهجاً وأسلوباً في العمل السياسي، كما في مجالات الشأن العام. ما رأيك، يا دولة الرئيس، أن نستأنس الآن بمفهوم «التَّعادليَّة» ومنهجها وأسلوبها، في عمل هذه الحكومة؛ وهي الحكومة التي استغرق الإعداد لوجودها أكثر من ثلاثة عشر شهراً، وصل خلالهم لبنان وناسه، إلى خراب، لعل الخراب نفسه، لم يحلم به لهذا البلد. أرى في «التَّعادليَّة» اليوم، يا دولة الرئيس، أن بعضاً يسيراً من شدٍّ للحزام، يكون في مقابل قيامة جديَّة للمحاسبة على كل قرش أسيء التصرف به، من المال العام؛ والمحاسبة على كل سوء إدارة في تحويل الأموال بالعملات الصعبة من المصارف في لبنان إلى الخارج؛ وكذلك المساءلة الحازمة في صحة ما يقال عن إدارة مشاريع وهمية وأخرى غير ذات جدوى، كلّفت خزينة الدولة المليارات. شَدٌّ إضافي، ولكن بسيط، للحزام، يعادله، يا دولة الرئيس، العمل الموضوعي الجاد على قانون انتخابي، خارج القيد الطائفي، يراعي مبدأ النسبية، ويوفر تمثيلاً صحيحاً ومنطقياً عادلاً لطموحات بناء لبنان وطناً، هو بالفعل سيد وحر ومستقل.

دولة الرئيس، ستنهمك قريباً، مع لجنة وزارية لصياغة البيان الوزاري العتيد؛ فعسى أن تكون دعوتك إلى «التَّعادليَّة»، جوهر فلسفة هذا البيان؛ وأن لا تعتمد كثيراً، مع هذه اللجنة، على موضوع شَدِّ الحزام،

الحزام، يا دولة الرئيس، لم يعد أبداً عند وسط البدن؛ الحزام صار عند العنق؛ والشدُّ على العنق، سيقودكم جميعاً، إلى إماتة للناس خنقاً وظلماً؛ وإذا ما مات الشعب، يا دولة الرئيس، فلمن ستكتبون البيان الوزاري لحكومتكم هذه، بل من ستحكم هذه الحكومة، برئاستكم، ومن هم الذين ستدير شؤونهم، إذا ما صار القوم أمواتاً أو حتّى في عداد الموتى؟

بكل مودَّة وتقدير واحترام،

**وجيه فانوس**

رئيس ندوة العمل الوطني
رئيس المركز الثقافي الإسلامي

# مراقبة دولية لعملية الإصلاح في لبنان

**انطوان غطاس صعب**

بدا واضحاً أن التسوية الفرنسية فعلت فعلها وأنتجت حكومة في وقت لافت إلى إنجاز البيان الوزاري في سرعة فائقة خلافاً لما كان يستهلكه من وقت في الحكومات السابقة وذلك يعود إلى أن الفرنسيين الذين أخذوا غطاء أميركياً إنطلقوا بالتناغم والتماهي مع إيران من أجل التأليف ومن ثم أن تسلك الحكومة طريقها الصحيح وحيث لدى باريس أولوية مطلقة تتمثل بإنجاز الإنتخابات النيابية على أن تكون هذه الحكومة حكومة إنتخابات لا سيما وأن رئيسها نجيب ميقاتي سبق وتولى أول حكومة وكانت من أجل تمرير الإنتخابات النيابية وقد نجح آنذاك في مهمته لذلك أن اختياره كان له بصمات فرنسية وينقل من معلومات بأن الرئيس الفرنسي إيمانويل ماكرون تمنى على صديقه الرئيس سعد الحريري تسهيل مهمة ميقاتي.

من هذا المنطلق فإن هذه الحكومة ستسعى بداية إلى وقف الإنهيار الإقتصادي وإيجاد حلول ناجعة لأزمة المحروقات ومن ثم تأمين مستلزمات العام الدراسي وتسوية الوضع الصحي والطبي المأزوم كذلك توفير الدواء وخصوصاً للأمراض المزمنة وذلك من خلال دعم دولي بإعتبار أن الرئيس نجيب ميقاتي تلقى ضمانات في هذا الإطار.

وفي غضون ذلك فإن المهمة الأبرز تتمثل وفق المعلومات المؤكدة بأن باريس تسعى لحصول الانتخابات وأن تتولى الحكومة الحالية إدارتها وبإشراف دولي ومن الأمم المتحدة من أجل إنجازها على أن تكون الإنتخابات مدخلاً لإنتاج سلطة جديدة من إنتخابات رئاسية وتشكيل حكومة من الأخصائيين والإصلاحيين باعتبار في هذا الظرف كان لا بد من تشكيل حكومة سياسية ومن أخصائيين تمثل كل الأطراف والقوى السياسية نظراً لظروف لبنان الصعبة، إنما هناك مراقبة دولية ومتابعة من أجل أن يتم الإصلاح، وإلا فإن الدول الداعمة لن تقدم المساعدات للبنان.

# «الإدارة والعدل» تابعت درس قانون استقلالية القضاء و«الصحة» تعدّل اقتراح إفادة الأطباء من الضمان بعد الـ٦٤

عقدت لجنة الادارة والعدل النيابية جلسة امس، برئاسة النائب جورج عدوان وحضور النواب الاعضاء، تابعت خلالها درس قانون استقلالية القضاء.

وقال عدوان بعد الجلسة: « تابعنا درس قانون استقلالية القضاء، وهذا القانون نعمل على درسه مع الأخذ بالاعتبار ملاحظات كل الكتل النيابية التي قدمتها خطيا، وملاحظات مجلس القضاء ووزارة العدل وجمعيات المجتمع المدني حول هذا القانون. نتقدم في دراسة القانون، ويمكنني القول إن الملاحظات التي أعطيت جد مفيدة، وفي المواد التي ندرسها حتى الآن الكثير من هذه الملاحظات أخذ بها، لأن الهدف أن يكون لدينا قانون استقلالية قضاء متقدم ويؤمن للقضاء أبعد مدى من استقلاليته، ويحترم المبادىء العالمية التي تؤمن ذلك».

أضاف: «في سياق آخر، أمضى الناس في الفترة الأخيرة أوقاتا طويلة أمام محطات الوقود في مشهد مذل، إضافة الى المشاكل في الأفران والمستشفيات بسبب نقص الوقود، وكنا نسمع عن معارك تخاض حول فتح أو عدم فتح اعتمادات لذلك، وعقدت اجتماعات في قسم من حكومة تصريف الأعمال والقصر الجمهوري استدعي خلالها المسؤولون، منهم وزير المالية وحاكم مصرف لبنان، وفي كل مرة تحصل معركة على أساس أن لا مال في الإحتياط للاستمرار بالدعم. وترافق ذلك مع مطالبتنا بالبطاقة التمويلية وتنفيذها لنتمكن من رفع الدعم».

وقال: «فجأة بالأمس وبعدما كان الجميع يعتبر أن هذا الدعم سيتوقف، يفتح اعتماد لسبع بواخر، فمن أين أتى المال؟ إذا كان هذا المال متوفرا فلماذا لم يوضع ضمن الخطة السابقة المتدرجة لرفع الدعم؟ وإذا كان متوفرا لماذا حصلت كل المشاكل من قبل؟ وبالتالي نكمل باستعمال أموال المودعين بمقاربات سياسية لا تمت إلى الخطة العامة التي يجب أن نعتمدها بشيء، ولا توفر أموال المودعين ولا توفر ما تبقى من مال لعملية الاستنهاض التي يفترض أن تتقدم بها الحكومة الجديدة. هذا نسجله كأول إجراء حصل خارج الأطر التي كنا نأمل أن تصبح معتمدة، وهذه الأموال التي أنفقت بالأمس على البواخر السبع، ستكون أموالا جديدة تضاف للهدر، إما للتهريب أو لمن يتاجر أو للكارتيلات الموجودة في البلد. كنا نأمل أن ينتهي ذلك منذ مدة، ولكن نفاجأ بأنه حصل مجددا، بمفاجأة معروفة خلفياتها وأسبابها، وهي أمور نحن لا نقبل ولن نقبل بأن تمارس، في ظل أي حكومة كانت، جديدة كانت أم تصريف أعمال».

وقال عدوان: «في الموضوع الثاني، نقول إن الأموال التي تم تحويلها للبنان من صندوق النقد الدولي، والبالغة مليارا ومئة وخمسة وثلاثين مليونا، فقد طلب فتح حساب بها SUB account، تحت إسم الخزينة اللبنانية ضمن حقوق السحب الخاصة، والسحب من هذا الحساب يستوجب موافقة وزير المالية، وبالتالي ألفت النظر إلى أن هذه الأموال أصبحت في حساب، وليس كما يحكى أنها بتصرف حاكم مصرف لبنان. لذلك نحمل الحكومة الجديدة ووزير المالية، مسؤولية كل قرش يخرج من الحساب.»

بدورها عقدت لجنة الصحة النيابية جلسة برئاسة النائب عاصم عراجي وحضور النواب: فادي سعد، عناية عز الدين، عدنان طرابلسي، قاسم هاشم، علي المقداد، محمد القرعاوي، وفادي علامة.

وحضر ايضا الرئيس السابق لمجلس القضاء الاعلى غالب غانم، نقيب أطباء بيروت شرف ابو شرف، نقيب اطباء الشمال سليم ابي صالح، وشوقي ابي ناصيف عن الضمان الاجتماعي.

وناقشت اللجنة اقتراح قانون تعديل المادة التاسعة من قانون الضمان الاجتماعي الذي قدمه النائبان عاصم عراجي وماريو عون.

بعد الجلسة، لفت رئيس اللجنة النائب عراجي إلى ان «المادة ٩ من قانون الضمان الاجتماعي تنص على الفئات المشمولة بالافادة من الضمان الصحي بعد سن الـ٦٤. ومنذ العام ٢٠١٧ كنا تقدمنا باقتراح قانون ان كل مضمون بعد الـ٦٤ عاما يستمر في الافادة من ضمانه الصحي، واصبح حيز التطبيق وهناك كثر يفيدون منه. والحقيقة ان انجازا تحقق لان من كان في عمله ويصل الى الـ٦٤ ويتقاضى تعويضه اذا دخل الى المستشفى مرة او مرتين يدفع تعويضه كاملا ولا يملك القدرة المادية. فأي فرد مضمون في اي مؤسسة فوق العشرين وعندما ينهي خدماته في الـ٦٤ يبقى ضمانه الصحي قائما. وهذا لم يشمل الاطباء، والطبيب عنصر اساسي في القطاع الصحي والضمان لا يمكنه الاستمرار من دون الاطباء ولا الوزارة ولا التعاونية ولا المؤسسات العسكرية. فالطبيب عنصر اساسي ويومها لم يشمل الاقتراح الاطباء، الطبيب مضمون ويدفع اشتراكات شهرية وبعد سن الـ٦٤ لا يعود مضمونا. الاقتراح اليوم على اساس ان الطبيب يكمل في الافادة من الضمان الصحي بعد الـ٦٤، وهذا ضروري كونه يعمل في مؤسسات صحية ولا يجوز ان يصل الى عمر الـ٦٤ ولا ضمان لديه ولا مؤسسات ضامنة. وحصل توافق في اللجنة على ادخال بعض التعديلات. واتفقنا مع النقابة والضمان الاجتماعي على عقد جلسات من اجل هذه التعديلات، وفي القريب العاجل سنعود الى مناقشتها.

النائب عدوان مترئساً لجنة الإدارة والعدل

# «لبنان القوي» يربط منح الثقة بالبيان الوزاري

ابدى تكتل لبنان القوي في بيان بعداجتماعه الدوري إلكترونياً برئاسة النائب جبران باسيل، ارتياحه لتشكيل الحكومة من خلال مسار دستوري التزم فيه الرئيس المكلّف بشراكته مع رئيس الجمهورية فاحترم صلاحيّاته وأصول التأليف.

وأكد في المقابل انّ منح الثقة للحكومة مرتبط بما سيتضمّنه بيانها الوزاري من التزام فعلي وتعهّد واضح بتحقيق الآتي:

على الصعيد المالي والنقدي والاقتصادي:

١ - تنفيذ العقد الموقّع مع شركة الفاريز ومارسال بشأن التدقيق الجنائي في مصرف لبنان اضافة الى كافة المؤسسات والادارات

٢ - العمل على اعادة الأموال المحوّلة للخارج واقرار قانون الـ Capital Control.

٣ - وضع خطة للتعافي المالي والتفاوض عليها مع صندوق النقد الدولي، والتزام حاكمية مصرف لبنان بسياسة الحكومة وبقانون النقد والتسليف.

٤ - وضع موازنة للعام ٢٠٢٢ تتضمّن كافة الاصلاحات المالية المطلوبة.

٥ - اطلاق عجلة الاقتصاد المنتج وتشجيعه بفوائد استدانة منخفضة.

على الصعيد الاجتماعي والمعيشي والتربوي والصحي:

- اصدار وتوزيع البطاقة التمويلية وتعزيز برامج دعم الفئات الأكثر فقراً في مقابل رفع الدعم التدريجي.

- توفير المحروقات ومنع تهريبها وتخزينها وتوفير اكبر نسبة تغذية من الكهرباء من خلال مؤسسة كهرباء لبنان.

- التأكيد على تنفيذ خطة عودة آمنة وكريمة للنازحين السوريين الى بلادهم.

- ضرورة اطلاق العام الدراسي ودعم القطاع التربوي من خلال المساعدات المتوفرة ومن خلال اطلاق البطاقة التربوية.

- توفير كافة الأدوية وتمكين المؤسسات الاستشفائية من تقديم كل الخدمات اللازمة.

على صعيد استعادة الثقة:

- اتخاذ كافة اجراءات مكافحة الفساد وتطبيق القوانين اللازمة والسير بكشف حسابات واملاك القائمين بخدمة عامة.

- تحصين استقلالية القضاء ودعم التحقيق في انفجار المرفأ ووضع الاطار القانوني والإجراءات اللازمة لإعادة اعماره.

- وضع خطة طاقوية توفّر الكهرباء عبر الغاز والطاقة المتجدّدة وتسير بتنفيذ عقود الغاز في البحر وترسيم الحدود البحريّة بالحفاظ على الحقوق اللبنانية.

- التأكيد على سيادة لبنان واستقلاله والقيام بكل ما يمكن للحفاظ عليها وعلى علاقاته الدولية والعربية وتعزيزها.

- اجراء الانتخابات النيابية في موعدها الدستوري مع التأكيد على حق المغتربين في الاقتراع.

وختم:صحيح ان الحكومة بحاجة الى ثقة المجلس النيابي ولكنها بحاجة ايضاً الى ثقة اللبنانيين اولاً والمجتمع الدولي ثانياً، والتكتل سيكون الى جانبها وداعماً لها في كل اجراءاتها الاصلاحية الانقاذية وسيكون معارضاً شرساً لها في حال التلكّؤ او التقاعس والتقصير.

## مخزون المشتقات لامس الخط الأحمر والمحطات أقفلت

# «المركزي» يُفرج عن أموال البواخر الـ٧!

أوتوستراد البترون مقطوع احتجاجاً: بدنا بنزين!!

لم تتلقف سوق المحروقات التأليف الحكومي بـ«ارتياح وانفراج» كما كان مأمولاً، بل تفاقمت الأزمة مع رفع عدد كبير من المحطات خراطيمه، بعضه تخوّفاً من الحوادث الأمنية، والبعض الآخر بسبب نفاد المخزون... والنتيجة واحدة: لا يزال المواطن يشحذ البنزين من هنا، والمازوت من هناك، فيما التهريب على غاربه والسوق السوداء بكامل نشاطها.

وفي آخر المعلومات حول فتح اعتمادات لاستيراد بواخر محروقات، أفرج المصرف المركزي عن أموال البواخر الـ٧ بعد أخذ ورد، وقد كانت الشركات المستوردة للنفط قد أكدت تبلّغها من المصارف قرار المصرف المركزي منحها أذونات مسبقة لتأمين البنزين للاسواق بسعر الـ٨٠٠٠ ل.ل. معربين عن الاستعداد لبدء عملية تفريغ البواخر فور دفع المصرف المركزي المتوجبات عليه لهذه الشركات، وهو ما تعرقل ولم يحصل، ليصبح البلد أمام أزمة محروقات هي الأخطر بعدما لامس مخزون المشتقات الخط الاحمر وكاد يفقد في معظم الشركات ومحطات البنزين.

من جهته، كشف عضو نقابة أصحاب محطات المحروقات جورج البراكس أن «الكميات المتواجدة تكفي السوق لـ١٠ أيام»، آملاً أن «يجد وزير الطاقة الجديد الآلية المناسبة، والبيع في المحطات سيكون على أساس الآلية المعتمدة»، كاشفاً عن أنّ «إحدى البواخر بدأت بتفريغ حمولتها، وبعض الشركات تنتظر الحصول على أموالها من الاعتمادات المخصصة سابقاً قبل البدء بتسلّم الحمولات الجديدة».

وبعدما كان البراكس قد أشار إلى أنّه «لم نتبلّغ رسمياً بموضوع فتح الاعتمادات على أساس الـ٨٠٠٠ ليرة، لكن الأمور ذاهبة بهذا الاتجاه لعدّة بواخر وهذا يؤدي إلى انفراج بالأزمة بانتظار قرار الحكومة»، أكدت مصادر مطلعة أنّ محطات المحروقات ستبقى مقفلة والأزمة لم تحل، لأنّ «البواخر لن تفرغ حمولتها بسبب العرقلة التي حصلت حول بواخر النفط الـ٧».

وعلى الأثر أقدم عدد من شبان بلدة أنصارية، إلى قطع طريق مدخل البلدة الشرقي، احتجاجاً على أزمة المحروقات وانقطاع التيار الكهربائي.. فيما قطع محتجون المسلك الغربي للأوتوستراد في البترون، احتجاجا على أزمة المحروقات أيضاً، والأوضاع المعيشية والحياتية الصعبة.

# تراجع في إصابات «كورونا» وضحاياه
# تدابير لـMEA.. وحملات التلقيح مستمرة

خلال حملة تلقيح طلاب الصفوف الثانوية في مدارس زحلة

أعلنت وزارة الصحة العامة في تقريرها اليومي عن مستجدات تفشي جائحة «كورونا» أمس، عن تسجيل ٧٠٦ إصابات جديدة بالفيروس، منها ٦٥٧ إصابات محلية و٤٩ إصابة وافدة، ما رفع العدد التراكمي للإصابات منذ شباط ٢٠٢٠ إلى ٦١٤٦٨٨ حالة، تزامناً مع تسجيل ٨ حالات وفاة جديدة رفعت العدد الإجمال للوفيات إلى ٨٢١٠ ضحية، مترافقة مع بلوغ عدد حالات الشفاء التام ٥٧٤٨٠٢.

وفي بيان آخر، أفادت الوزارة بأنّه «باستكمال فحوص PCR لرحلات وصلت إلى بيروت وأجريت في المطار بين ٤ و٨ أيلول، أظهرت النتائج وجود ٧٨ حالة إيجابية، مع الإشارة إلى أن النتائج تبلغ شخصيا للوافدين في فترة تراوح بين أربع وعشرين وثمان وأربعين ساعة كحد أقصى».

### تدابير سفر جديدة

إلى ذلك، أعلنت شركة «طيران الشرق الأوسط»MEA في بيان، أنّه «عطفاً على القرار الصادر عن السلطات السويسرية بعد خفض تصنيف لبنان لناحية انتشار وباء كورونا، تعديل إجراءات السفر من لبنان إلى جنيف ابتداء من ١٤ أيلول ٢٠٢١، وفق ما يلي: يُسمح لحاملي تأشيرة شينغين فيزا من نوع Type D أو Type C دخول جنيف، شرط حيازتهم على شهادة تلقيح جرعتين منذ ١٤ يوما على الأقل بطعم معترف به من قبل الاتحاد الأوروبي.. كما يُسمح لمواطني ومقيمي سويسرا ودول الاتحاد الأوروبي دخول جنيف، شرط حيازتهم على شهادة تلقيح جرعتين منذ ١٤ يوما على الأقل أو نتيجة PCR سلبية ٧٢ ساعة قبل موعد سفرهم».

وأشار البيان إلى أن «اللقاحات المعتمدة من قبل الاتحاد الأوروبي، هي: مودرنا، فايزر، وأسترازينيكا. ويجب على جميع الركاب المغادرين الى جنيف ملء نموذج تحديد موقع الركاب، كما سيتم التأكد من تطبيق هذه الإجراءات من قبل شركة طيران الشرق الأوسط قبل المغادرة ومن قبل سلطات مطار جنيف عند الوصول».

### حملات تلقيح

من جهته، نظّم المركز الطبي في الجامعة الأميركية في بيروت AUBMC، بالتعاون مع مستشفى تل شيحا في زحلة، حملة تلقيح ضد فيروس كورونا لطلاب الصفوف الثانوية في مدارس زحلة، في مستشفى تل شيحا.

انطلق نهار التلقيح الساعة التاسعة صباحا، في حضور ممثلين من المركز الطبي في الجامعة الاميركية في بيروت وفريق يتضمن ممرضات واطباء وصيادلة وإداريين وتقنيين بالتعاون مع فريق مستشفى تل شيحا بقيادة المديرة الإدارية سنا نصرالله، وتم خلال الحملة، تم تطعيم ٨٠٠ طالب وطالبة حضروا بناء على مواعيد مسبقة خصصت لكل مدرسة في زحلة وقد خصصت ١٢ نقطة تلقيح للطلاب ومنطقة مراقبة حيث انتظر الطلاب ١٥ دقيقة بعد حصولهم على اللقاح وخضعوا لمراقبة طبية دون تسجيل اي اعراض.

□ أما مركز التلقيح في جامعة البلمند فأعلن في بيان، عن إطلاق حملة تلقيح لطلاب المدارس بلقاح «فايزر»، والذين تتراوح أعمارهم بين ١٢ و ١٨ سنة أي مواليد ٢٠٠٣ حتى ٢٠٠٩، غدا بين الساعة ٩ صباحا والثانية بعد الظهر من دون حاجة لتسجيل موعد».

# استكمال التحضيرات لاستقبال صهاريج مازوت الباخرة الإيرانية الأولى في بعلبك

استكملت قيادة منطقة البقاع في «حزب الله» التحضيرات اللوجستية والفنية والميدانية والادارية، كما هيأ قسم الإعلام في الحزب الصوتيات وآلاف الرايات والشعارات، لاستقبال قافلة الصهاريج التي ستنقل يوم الخميس المقبل مادة المازوت من مرفأ بانياس إلى بعلبك، والتي سيتراوح عددها ما بين ٧٠ و٨٠ صهريجا بحمولة إجمالية تقدر بثلاثة ملايين ليتر مازوت، وستمتد القافلة نحو ٣ كيلومترات، سالكة في مسيرها ما يزيد عن ٢٣٠ كيلومترا قبل أن تحط رحالها في بعلبك وجوارها.

وأعد «حزب الله» احتفالين لاستقبال القافلة، الأول في المنطقة الفاصلة بين بلدتي العين والنبي عثمان في البقاع الشمالي، والثاني عند مدخل بعلبك الجنوبي في محلة دوار دورس المعروف بدوار الجبلي، حيث سيقام احتفال جماهيري في حضور نواب بعلبك الهرمل، رؤساء بلديات واتحادات بلدية، وفاعليات سياسية واقتصادية ودينية ونقابية، واجتماعية.

يلي الحفل تخزين الحمولة في خزانات تابعة لشركة محطات «الأمانة» في المنطقة، ويتم بعد ذلك نقلها وتفريغها في خزانات المؤسسات والجهات الراغبة بالحصول على مادة المازوت الإيراني، في مقدمها الهيئات التي أعلن الأمين العام لـ«حزب الله» السيد حسن نصرالله في كلمته المتلفزة عن استفادتها من هبة مجانية تكفي حاجتها التشغيلية لمدة شهر في المناطق اللبنانية كافة، وتشمل: المستشفيات الحكومية، دور العجزة والمسنين، دور الأيتام، مؤسسات المياه الرسمية في المحافظات، البلديات التي تتولى استخراج وضخ مياه الشفة من الآبار ضمن نطاقها، أفواج الإطفاء في الدفاع المدني والصليب الأحمر اللبناني.

في حين سيتم بيع المشتقات النفطية بالعملة اللبنانية، وبأقل من سعر الكلفة بحسب ما أعلن السيد نصرالله، إلى الجهات التالية: المستشفيات الخاصة، المراكز الصحية الخاصة، معامل الأدوية والأمصال، المطاحن، الأفران، السوبرماركت والتعاونيات الاستهلاكية التي تبيع المواد الغذائية، معامل الصناعات الغذائية، المؤسسات والشركات التي تتولى توليد وتأمين الكهرباء للمواطنين مقابل تقاضي الاشتراكات.

# المراد استقبل «الإصلاح والتأهيل»: مستعدون لدعم الشباب بكل المراحل

قام وفد من الجمعية اللبنانية الخيرية للإصلاح والتأهيل بزيارة نقيب المحامين في طرابلس محمد المراد في دار النقابة، وذلك لتقديم دعوة للمشاركة لفريق النقابة الرياضي بالمباريات النهائية التي تنظمها الجمعية ضمن مشروع «قدرات الشمال»، المنفّذ بالتعاون مع المؤسّسة اللّبنانية للسلم الأهلي الدائم (LFPCP) والوكالة الألمانية للتعاون الدولي (GIZ) ووزارة الشؤون الاجتماعية، والممول من الاتحاد الاوروبي والمانيا.

نقيب المحامين محمد المراد استمع من شباب الوفد عن طموحاتهم المستقبلية، مشدّداً على أهمية الشباب في بناء الوطن، مثمّناً تماسكهم الاجتماعي، ومذكّراً بدور النقابة الدائم واستعدادها لتقديم كل ما من شأنه دعم الشباب وخاصة في هذا المرحلة.

من جهتها، توجّه رئيسة الجمعية فاطمة بدرا بالشكر إلى النقيب المراد على حسن استقباله، الذي يدل على الاهتمام بدور الشباب في المجتمع والثقة الكبيرة بهم، مؤكدة أنّ الشباب هم نهضة للوطن الذي يتمناه الجميع وطن ازدهار ونهوض.

وبعد التقاط الصورة التذكارية، انتقل الوفد إلى حضور محاضرة نظّمتها لجنة المعونة القضائية حول الحقوق القانونية للمحتجزين المنصوص عليها في المادة ٤٧ من قانون اصول المحاكمات الجزائية الجديد.

# شيخ العقل استقبل المطران العمار ووفوداً نوّهت بمواقفه وجهوده

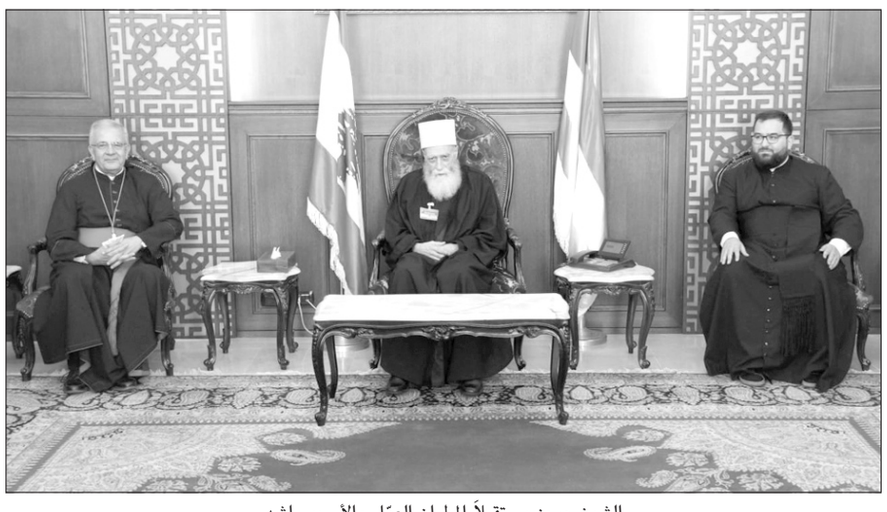

الشيخ حسن مستقبلاً المطران العمّار والأب بو راشد

استقبل شيخ عقل طائفة الموحدين الدروز الشيخ نعيم حسن في دار الطائفة بفردان أمس، راعي أبرشية صيدا المارونية المطران مارون العمار، يرافقه كاهن كنيسة «سيدة الدر» في المختارة الاب عيد بو راشد، في حضور الشيخ فوزات العرم، وجرى عرض لعدد من القضايا والمواضيع ذات الصلة بالشؤون الروحية والوطنية العامة.

وكانت مناسبة نوّه فيها شيخ العقل بالمطران العمار، «الداعي دوما الى المحبة والسلام، وبالجهود التي يبذلها في تعزيز الثوابت والقيم الروحية والاجتماعية التي تتميز بها منطقة الجبل وترسيخها، وصون العلاقات والاسس المشتركة والحفاظ عليها».

وبعد اللقاء قال المطران العمار: «نأتي الى هذه الدار الكريمة التي نشعر فيها أننا في بيتنا. رباط ثابت لا يتغير نؤكد عليه، وانه مهما كانت الظروف التي نعيشها اليوم في لبنان صعبة، لكنها ليست كذلك امام المحبة حيث القلوب الطيبة التي تعمل معا لأجل الوطن. صلاتنا المحبة ترافق سماحة الشيخ نعيم حسن، وايضا سماحة شيخ العقل الجديد صديقنا الدكتور الشيخ سامي المنى وبنفس الخط، ونبارك للطائفة وكل المسؤولين فيها، ويدا بيد من اجل الجبل ولبنان».

والتقى الشيخ حسن بمفوض الاعلام في «الحزب التقدمي الاشتراكي» صالح حديفة، وجرى عرض للاوضاع العامة. كما استقبل حسام راسبيه، في حضور امين سر المجلس الذهبي نزار البراضعي، وفد من عائلة الزهيري في بيروت، ووفد من أشقاء الراحل أديب فليحان يرافقه عضو المجلس المذهبي الشيخ محمد غنام، يليه الدكتوران هشام عجيب ووائل كرامة.

# التسرّبات النفطية الشمالية تعود إلى الظهور وإدارة منشآت النفط توفد فريقاً فنياً للمعالجة

الأمن الداخلي يُشرف على موقع التسرّب قبل بدء الصيانة

بقوة أكبر وبضغط أقوى، عادت التسرّبات النفطية إلى الظهور في الأراضي الزراعية عند مفترق الديوان في منطقة ببنين – العبدة، وذلك على بُعد مئة متر تقريباً من موقع التسرّب السابق الذي حصل قبل أيام قليلة، وعملت في حينه الفرق الفنية في إدارة منشآت النفط في طرابلس على إصلاح الأعطال عبر سد الثغر المهترئة في أحد الأنابيب.

ونظراً إلى تكرار هذا الأمر، طالب الأهالي «إدارة منشآت النفط في البداوي – طرابلس بإصدار بيان توضيحي تطمئن فيه الاهالي لجهة مسببات تكرار حالات التسرب القوية»، متسائلين:

«لما لا تجرى عمليات تقييم شاملة لمسار خط الأنابيب لتبيان مناطق ونقاط ضعفها وحالات الاهتراء التي تعتريها بفعل تقادم السنوات على إنشائها؟».

وعلى الأثر أوفدت «إدارة منشآت نفط طرابلس» فريقاً فنياً وتقنياً وآليات خاصة للعمل على صيانة خط أنبوب النفط المهترئ في ببنين – العبدة، ومعالجة التسرّب النفطي الحاصل وسحب كميات النفط الكبيرة المتدفقة في الاقنية والحقول الزراعية.

كما عملت دورية لقوى الأمن الداخلي – مخفر العبدة على قطع الطريق المتفرّعة نحو مطعم الديوان – خط البحر، لتأمين سلامة السائقين العابرين من مخاطر الانزلاق، بسبب كميات المواد النفطية المتسربة من خط أنبوب النفط المهترئ في هذه المحلة. وحضرت أيضاً دورية من مخابرات الجيش ودورية من عناصر شعبة المعلومات في قوى الامن الداخلي لمتابعة قضية التسربات النفطية الحاصلة.

# منخفض جوي قادم والطقس ماطر جنوباً

في ظل الأجواء المعتدلة، لكنّها ممهورة بالرياح الناشطة، تمكّن أخيراً عناصر الدفاع المدني والأهالي وفريق جمعية درب عكار، وبمساعدة طوّافة الجيش اللبناني، من السيطرة أخيراً على حريق شب في احراج وبساتين بلدات رحبة وايلات وجبرايل، ثم تمت عمليات التبريد لمنع تجدّد الحريق الذي استمر لعدة أيام، والتهم مساحة تجاوزت الـ ١٠٥ هكتارات من الاراضي الحرجية وبساتين الزيتون والاراضي العشبية.

هذا ومن المتوقع أنّ يكون طقس اليوم (الأربعاء) قليل الغيوم إلى غائم جزئيا مع انخفاض في درجات الحرارة خصوصا في المناطق الجبلية والداخلية، كما يتشكل ضباب كثيف أحيانا على المرتفعات ويتوقع هطول امطار خفيفة ومتفرقة أحيانا اعتباراً من بعد الظهر خصوصاً جنوب البلاد.

وعليه، فإنّ طقساً صيفياً معتدلاً كان لايزال يسيطر على الحوض الشرقي للمتوسط مع درجات حرارة ضمن معدلاتها السنوية حتى صباح اليوم (الأربعاء)، حيث تتقلّب الأجواء نسبياً مع انخفاض درجات الحرارة خصوصا في المناطق الجبلية والداخلية متأثرا بالمنخفض الجوي المسيطر جنوب غرب تركيا.

الحرارة على الساحل من ٢٣ الى ٣٠ درجة، فوق الجبال من ١٤ الى ٢٤ درجة، في الداخل من ١٤ الى ٣٠ درجة.

الرياح السطحية: جنوبية غربية الى غربية، سرعتها بين ١٠ و ٣٥ كم/س.

الانقشاع: جيد على الساحل، يسوء ليلا على المرتفعات بسبب الضباب.

الرطوبة النسبية على الساحل: بين ٥٠ و٧٥٪.

حال البحر: منخفض ارتفاع الموج.

حرارة سطح الماء: ٢٨ درجة.

الضغط الجوي: ٧٥٩ ملم زئبق.

الدفاع المدني يعمل على تبريد الأرض بعد الحريق

# الخطيب التقى «الاتحاد العمّالي» معزياً الأسمر: ليكن تشكيل الحكومة فسحة أمل

استقبل نائب رئيس المجلس الإسلامي الشيعي الأعلى الشيخ علي الخطيب، في مقر المجلس، أمس، رئيس «الاتحاد العمالي العام» الدكتور بشارة الاسمر على رأس وفد ضم نائب الرئيس حسن فقيه والامين العام سعد الدين حميدي صقر، وعلي طاهر ياسين، وقدّم له الوفد التعازي برحيل الشيخ عبد الامير قبلان، كما كانت مناسبة جرى خلالها تداول الأوضاع الراهنة.

وإذ رحّب الشيخ الخطيب بالوفد في مقر المجلس «الذي يحتضن قضايا العمال»، نوّه بدور «الاتحاد العمالي العام» في «بناء الدولة وحماية العمال»، داعيا الى «تفعيل دوره للدفاع عن حقوق الناس الذين يعانون من الضائقة الاقتصادية والمعيشية التي يمر بها لبنان».

وتمنّى الخطيب «أن يحمل تشكيل الحكومة توافقا سياسيا يجسد التضامن الوزاري لمعالجة الازمات المتراكمة فتبادر الحكومة الى انقاذ لبنان من التدهور الاقتصادي والتردي المعيشي وتأمين حاجيات المواطنين الاساسية وتخليصهم من طوابير الذل التي يتسبب بها المحتكرون والمستغلون لحاجات الناس».

بعد اللقاء، قال الاسمر: «جئنا لتقديم واجب التعزية برحيل الامام قبلان الذي طبع الحياة الدينية والسياسية بلبنان بطابع مهم جدا وهو الطابع الوطني الجامع، هذه الدار الوطنية بامتياز الذي أرسى اسسها السيد الامام المغيب موسى الصدر استمرت على هذا النهج النهج الوطني الجامع وكنا نتشارك دائما مع سماحة الشيخ هموم الناس ومشاكلهم وخصوصا الطبقة العاملة».

وتابع: «أكدنا على هذه الثوابت بدعم الطبقة العاملة في هذه المرحلة المصيرية حيث تعدى الفقر نسبة ٧٠ بالمئة. وتطرقنا الى الوضع في لبنان وموقف هذه الدار التي كانت اساس بناء دولة لبنان الحديث، ومن اساس المقاومة مقاومة الظلم والفساد والاستبداد. هذه الدار الوطنية الجامعة ننهل من تعاليمها».

وختم: «أكدنا أيضا ضرورة ان يكون هناك فسحة أمل مع تشكيل هذه الحكومة، وأن ندعمها لنرى ما يمكن ان نوفر على الناس من مآس في هذه المرحلة وخصوصا الطبقة العاملة».

# أزمة إخراجات القيد تصل إلى بنت جبيل

مع اقتراب موعد التسجيل في المدارس، برزت الحاجة الى اخراجات القيد لزوم التسجيل والمفقودة تماما في مراكز النفوس في بنت جبيل وتبنين في قضاء بنت جبيل.

وأوضح قائمقام بنت جبيل شربل العلم أنّه اتصل بالمحافظ الذي أكد له أنّه خلال أسبوع الى عشرة أيام تكون الأمور قد حُلّت بالنسبة الى تأمين اللازم لتغطية حاجات المواطنين، وأنّه كما ذُكِرَ في الإعلام سابقاً يمكن تجديد نسخ إخراج القيد القديمة العائدة للعام ٢٠١٧ وما فوق.

# «توقّف التمويل» القطبة المخفية في الكارثة الاقتصادية

**ذوالفقار قبيسي:**

الأحاديث والاحصاءات تتكرر في لبنان عن معدلات الفقر والفقر المدقع والجوع وانهيار القوة الشرائية وعن البطالة وإقفال المؤسسات الصناعية والزراعية والسياحية والخدماتية وعن الاحتكار والتخزين وتهريب المال والسلع عبر الحدود وعجز القطاعين العام والخاص عن ترميم أو تنشيط القطاعات بما يحرّك من جديد عجلة الاقتصاد.

والغريب انه بين مختلف التحاليل عن أسباب هذا الوضع يغيب السبب الرئيسي والأهم: غياب «عنصر التمويل» الذي لم يعد له حتى بقايا لأي أثر. وبما يذكر بجواب الضابط الذي عندما سأله قائد فرقته عن سبب خسارة المعركة أجاب أن هناك ٢٠ سببا. ولما بدأ الضابط في عدّها قائلا: السبب الأول هو «خلص البارود» طلب إليه قائد الفرقة التوقف عن سرد باقي الأسباب. فالضابط الذي «تخلص ذخيرته» يخسر معركته قبل أن تبدأ، والسيارة الفارغة من البنزين لن تتحرك من مكانها الى أبد الآبدين! وفي لبنان فإن المشكلة كانت وما تزال هي:

أولا: اننا حصرنا عنصر التمويل في مصدر واحد هو المصارف وعندما توقفت المصارف عن الاقراض والتسليف توقف التمويل كليا، ودون توافر هذا العنصر الأساسي في حركة الاقتصاد لن يكون هناك اقتصاد.

وثانيا: في الدول المتقدمة أو الطبيعية هناك دولة قوية وقادرة وراء المصارف تمدّ إليها يد الانقاذ كلما تعثّرت ولغاية أن تقوم من عثرتها وتستعيد حيويتها ودورها في تنشيط الاقتصاد. أما في لبنان فقد أقمنا نظاما مصرفيا من أولى مهماته وواجباته إنقاذ دولة هي نفسها عاجزة عن إنقاذ ذاتها، فكيف عساها تنقذ سواها؟!

وثالثا: في الدول المتقدمة والطبيعية هناك الى جانب المصارف والدولة المنقذة، عشرات المصادر الإضافية للتمويل وضمان استمرار شحن القوة والمناعة في جسم الاقتصاد. وعلى سبيل المثال دون الحصر، في الولايات المتحدة هناك البورصات الـ (وول ستريت) وأسواق المال التي تزوّد الاقتصاد بـ«ترليونات» الدولارات في أسهم مئات آلاف الشركات والمشاريع العملاقة والكبرى والصغرى في حين بورصة لبنان في شركات لا يصل عددها عدد أصابع اليد، تدور على نفسها في مداولات محدودة تحمي بها نفسها. وهيئة الأسواق المالية التي أنشئت بغرض اجتذاب شركات مساهمة جديدة تؤدي الى مصادر تمويل جديدة، لم يجر تفعيلها حتى الآن.

وإلى جانب المصارف التجارية والبورصات وأسواق المال في الولايات المتحدة، وفي العديد من البلدان، هناك مصادر أخرى للتمويل منها مئات المصارف المتخصصة، ومصارف الادخار Mutual Saving Banks التي يقتصر عملها على قبول الودائع الآجلة دون الودائع «تحت الطلب». ومئات آلاف الجمعيات والتعاونيات ومكاتب البريد التي تتلقى الادخارات وتعطي القروض والتسليفات في مختلف المناطق والولايات.

ومقابل هذه الشبكة الواسعة لمصادر التمويل التي تزوّد مختلف قطاعات الانتاج في هذه الدول بالقوة والمناعة، ليس عندنا في لبنان سوى مصارف لا يردّها ودائع ولا ادخارات ولا تردّ أمانات ولا تقدّم قروضا ولا تسليفات، ومصرفا مركزيا أسير التدقيقات والتحقيقات والاتهامات، ودولة عاجزة عن كل شيء إلا في مهمة السلب والنهب بالاستيلاء على الواردات والمساعدات والهبات والصدقات.

# هل يُحسن البحري تسيير المركب النجماوي؟

**كتب وسيم صبرا:**

لا شك ان الوضع الكروي الحالي لفريق نادي النجمة، لا يسر خاطر قاعدته الجماهيرية الواسعة، على امتداد الوطن وخارجه، ولا سيما ان التعادل بانطلاق الدوري، وتالياً فقدانه لنقطتين ثمينتين، يؤشر لمسار صعب هذا الموسم.

ولكن ما قد يعزي النجماويين ولو نسبياً، ان هذا التعثر المبكر، جرى بغياب مدرب اصيل مع استقالة يوسف الجوهري قبل انطلاق بطولة الدوري بايام، وتعيين مساعده خيمينيث للقيام بالمهمة مؤقتاً، فتلك الحالة الاستثنائية زالت بتعيين السوري ماهر بحري رباناً للسفينة النجماوية، والذي يعول عليه الكثير لانقاذها من الرياح التي تعوق رسوها على بر منصات التتويج، خاصة ان سجله حافل بما اشتاق اليه «شعب النجمة».

والبحري (٥٦ عاماً) سبق وتولى الإشراف على أندية تشرين والشرطة والطليعة والنواعير والاتحاد الحلبي والحرية في بلاده، بالإضافة الى المنتخب الأولمبي السوري، وكذلك درب الفحيحيل الكويتي، والجزيرة والأهلي والعربي والحسين اربد وشباب الأردن في الدوري الأردني، والرياضة والأدب اللبناني، واخيراً مع الوحدة الذي استقال من تدريبه قبل ايام.

وحقق البحري نتائج لافتة مع الفرق التي سبق ودربها، ولعل ابرزها احراز لقب الدوري السوري مرتين متتاليتين مع نادي تشرين (٢٠٢٠ و٢٠٢١)، وكاس الأردن مع الأهلي (٢٠١٦).

والبحري الحائز على شهادة تدريب Pro من الاتحاد الآسيوي لكرة القدم، سيحل بديلاً للجوهري، مدرب نادي شباب البرج السابق الذي كان تولى تدريب فريق النجمة مطلع تموز/ يوليو الماضي، إلا أن الطرفين فسخا العقد بينهما بالتراضي.

المدرب السوري ماهر البحري القبطان الجديد للسفينة النجماوية

# نقيب أصحاب الفنادق: المصالحة مع دول الخليج تُعيد للسياحة عافيتها

شدّد رئيس اتحاد النقابات السياحية نقيب أصحاب الفنادق بيار الأشقر على «ضرورة أن تركز حكومة الرئيس نجيب ميقاتي في أولوياتها على استعادة الثقة، ثقة الشعب اللبناني أولا، وثقة المجتمع العربي والدولي ثانيا».

وأكد الأشقر في بيان «ضرورة أن يتصالح لبنان مع محيطه العربي لاسيما الخليجي، خصوصا أن القطاع السياحي لا يزال يعول على السياح الخليجيين، لأنهم يسجلون أطول فترات إقامة في لبنان، كما أنهم الأكثر ترددا من بين كل السياح العرب إليه، والأكثر إنفاقا».

وقال: «إضافة إلى أهمية السائح الخليجي، هناك مستثمرون خليجيون أيضا، كما أن الحكومات الخليجية كانت دائما تقدم المساعدة للبنان في مختلف الظروف والأوقات وعند كل الأحداث المفصلية، ومن هنا تأتي أهمية إعادة تمتين العلاقات اللبنانية – الخليجية».

وإذ رأى أن «الأزمات المعيشية التي يعانيها الشعب اللبناني تؤثر في صورة لبنان لدى السياح الخليجيين الذين أحجموا عن زيارته، بسبب ما يشاهدونه من مظاهر الإنهيار عبر وسائل الاعلام بشكل يومي، في حين ان منازلهم وأمكنة إقاماتهم لا تزال موجودة»، كشف عن أن «تراجع سعر صرف الليرة مقابل الدولار لم يحمل تداعيات إيجابية كبيرة على القطاع السياحي كما توقع البعض، وذلك بسبب عدم توافر عامل الثقة، وغياب الإستقرار المالي والسياسي والاقتصادي».

وأوضح ختاماً أن «القطاع السياحي تمكن من تخطي أزمة المحروقات كما معظم التحديات التي واجهته بفعل الانهيار الحاصل، وهو لا يتقدم بأي مطالب من الحكومة الجديدة بإستثناء إتمام المصالحة اللبنانية – الخليجية»، مؤكداً أنّ «السياحة قادرة على استعادة ازدهارها بمجرد عودة السائحين الخليجيين وفور اعادة لبنان اتصاله وتواصله مع محيطه العربي عموما والخليجي خصوصا، وأي شيء عدا ذلك لا يمكن أن يعيد للإقتصاد اللبناني وللقطاع السياحي عافيته بتاتا».

## كركي ادّعى على مؤسسات وأجراء وهميين

ادّعى الصندوق الوطني للضمان الاجتماعي، بواسطة محاميه، أمام النيابة العامة المالية في بيروت على شركتين وأجراء وهميين لا تتوافر فيهم شروط الخضوع والاستفادة، مع المطالبة باسترداد التقديمات التي استفادوا منها من دون وجه حق».

وصدر في هذا السياق، عن مديرية العلاقات العامة في الصندوق، بيان مما جاء فيه: «لأن العمل في الصندوق الوطني للضمان الاجتماعي يقوم على المتابعة والاستمرارية ولأن هدر حقوق الناس والتعدي عليها بات من المألوف والمستساغ في الآونة الأخيرة، تعهد المدير العام الدكتور محمد كركي أن يكون هذا الملف على سلم أولويات إدارة الصندوق، وأن تقوم أجهزته الرقابية والقانونية بكل ما يلزم للحؤول دون إضاعة أموال المضمونين.

وعليه، وبتوجيه من المدير العام، تقدّ محامي الصندوق بالادعاء أمام النيابة العامة المالية في بيروت على شركتي Issa import والخضر التجارية بعد شطب هذه الأخيرة من سجلات الصندوق وكذلك على الاجراء الوهميين الذين لا تتوافر بهم شروط الخضوع والاستفادة والمطالبة باسترداد التقديمات التي استفادوا منها من دون وجه حق، وقد سجلت الدعاوى بتاريخ ٢٠٢١/٩/١ تحت الأرقام ٢٠٢١/٣٧٢٠ و٢٠٢١/٣٧٢١».

# «جمعية المستهلك»: ماذا سيفعل الخليل بـ ١,١٣٥ مليار دولار من صندوق النقد؟

صدر عن جمعية المستهلك بيان جاء فيه: «لبنان يستلم الخميس ١,١٣٥ مليار دولار من صندوق النقد. في نفس الوقت صرّح وزير المال عن ضرورة الشفافية! خبران مهمان: الاول يتعلق بتسليم الثاني مبلغا محددا من المال لم يكن يكفي سابقا «كخرجية» لأولاد الزعماء، لكنه اليوم قد يشكل خشبة خلاص لبلد يغرق».

وسألت الجمعية: «ماذا سيفعل يوسف الخليل بهذه الأموال؟ إما ان يواصل سياسة دعم المستوردين والتجار السابقة وإما يعتمد سياسة اقتصادية جديدة تعتمد الاستثمار في الزراعة والصناعة وقطاع التكنولوجيا، وجزء يسير من الدعم الشفاف لاستهلاك العائلات الفقيرة. دعم الاستثمار هذا سيطلق طاقات الانتاج اللبنانية التي لم تدعم في كل تاريخها. وسيؤمن الاف فرص العمل للشباب المتسكع في الشوارع وأمام السفارات. أما الاستهلاك فيكفيه أكثر من ستة مليارات دولار تدخل بالشنط خارج النظام المصرفي المتهالك والفاسد».

وختمت: «هذه هي الشفافية التي قد تنقذ البلاد، لكن على الارجح ان وزير المال والحكومة، بفعل تراثهم في الحكم، سيختارون المحاصصة بين الطوائف تحت شعار «دعم الفقير» دام ظله».

## قضائيات

# مذكرة إحضار لدياب الذي بات في أميركا ومكتب الادّعاء في نقابة المحامين: ما نُسب للمحامية الساحلي مُختلق

يواصل المحقق العدلي في قضية تفجير مرفأ بيروت القاضي طارق البيطار تحقيقاته واليوم أصدر مذكرة إحضار جديدة بحق الرئيس حسان دياب. ونقل موقع VDLNEWS أن دياب قد غادر لبنان صباح أمس، إلى الولايات المتحدة الأميركية للقاء أولاده الذين يعيشون في الخارج.

فقد أحال البيطار، على النيابة العامة التمييزية مذكرة إحضار في حق الرئيس دياب، بعد تشكيل الحكومة الجديدة، وبالتالي تعديل مكان إقامة دياب، أي السرايا الحكومية، المدرج في متن المذكرة الأولى.

وبدوره، أحال المحامي العام التمييزي القاضي غسان الخوري المذكرة على المديرية العامة لقوى الأمن الداخلي للتنفيذ، علما أن البيطار كان حدد جلسة استجواب لدياب في العشرين من أيلول الحالي.

وكان القاضي البيطار قد أصدر في وقت سابق مذكرة إحضار بحقّ دياب المدعى عليه في ملف انفجار المرفأ، وذلك بعد تغيّبه عن الحضور أمامه للاستماع إليه.

بدوره، كان قد وجّه دياب كتاباً إلى القاضي البيطار اعتبر فيه أنّ «المجلس الأعلى لمحاكمة الرؤساء والوزراء هو المرجع الصالح ولا صلاحية للقضاء في هذا المجال».

ويُذكر أنّ البيطار كان قد حضر إلى مكتبه في قصر العدل، وأصدر مذكرة إحضار بحقّ دياب بعد تغيّبه عن المثول أمام القضاء.

وادّعى بيطار في سياق التحقيق على مسؤولين بينهم دياب، واستدعى أربعة وزراء سابقين، ثلاثة منهم نواب حاليون، ومسؤولين أمنيين للاستجواب. لكن البرلمان رفض رفع الحصانات عن النواب ولم يمنحه وزير الداخلية إذناً للاستماع الى أمنيين أبرزهم المدير العام للأمن العام عباس ابراهيم.

وجاءت خطوة بيطار المفاجئة، والذي يواجه مؤخراً اتهامات بـ«تسييس» التحقيق، صدر أبرزها عن «حزب الله»، غداة تلقيه كتاباً من الأمانة العامة لمجلس الوزراء، رداً على مذكرة استدعاء دياب الذي كان بيطار قد حدّد اليوم موعد استجوابه، بحسب المصدر القضائي.

وتنصّ المادة على أنّه «على المدعى عليه أن يحضر أمام قاضي التحقيق بعد تبلّغه، وإذا لم يحضر من دون عذر مشروع، عندها يصدر قاضي التحقيق مذكرة إحضار بحقه تتضمّن أمراً خطياً إلى قوى الأمن لتأمين إحضاره خلال مهلة ٢٤ ساعة من موعد الجلسة المقرّرة».

الى ذلك، أعلن مكتب الادّعاء في نقابة المحامين في بيروت الخاص بفاجعة ٤ آب أنه «بالإشارة إلى ما ورد على مواقع إخبارية ليل أمس الأول، عن خبر مختلق ينسب للمحامية تمام الساحلي، العضو في مكتب الادّعاء، قيامها بتسريب معلومات حول جلسة التحقيق العدلي التي تم خلالها استجواب المدعى عليه العماد جان قهوجي بما هو منسوب إليه من مسؤولية في جريمة تفجير الرابع من آب، يربأ الردّ على مضمون ما يرد من أخبار تضليلية تطاله أو تطال أحد أعضائه كونها تحصل في السياق العام الهادف لضرب التحقيقات الإستنطاقية الجارية أمام المحقق العدلي من جهة واختلاق حصانات مذهبية من جهة أخرى».

وأوضح مكتب الادّعاء أنّ «أعضاءه كافة يتابعون ملف القضية بمهنية عالية وحرفية مطلقة. وإذ هو حريص على سرية التحقيق المرعي بالأحكام القانونية، فإنما لضمان جلاء الحقيقة وتبيان المسؤولين عن جريمة العصر أياً يكن انتماؤهم ومركزهم».

وبناءً على ما تقدم، أكّد المكتب أنّ «ما يتم اختلاقه من أخبار ملفقة تتعلق بجلسات التحقيق لا يعدو كونه محاولة مغرضة لوسم التحقيق ومكتب الإدعاء بصبغة طائفية هدفها حرف التحقيق عن مساره القضائي تنفيذاً لإعتبارات مشبوهة غير بريئة».

وأضاف: «إنّ مكتب الادّعاء لن يمنح أي كان شرف استدراجه إلى سجالات هجينة غريبة عن أدبياته، ولن يفسح المجال لتسريبات مضللة ترمي بتحييده عن رسالته الهادفة إلى تحقيق العدالة وانصاف أهالي الضحايا وسائر المتضررين عبر سوق المرتكبين لهذه الجريمة أمام القضاء مهما علا شأنهم».

## رجل أثار الذعر في أدونيس

أثارَ رجلٌ ذعر السكان في منطقة أدونيس في شارع مدرسة Lycée De Ville .... ووفق صفحة «زوق مصبح بلدتي» فقد أمضى هذا الرجل طيلة النهار منذ الصباح حتى ساعات المساء الأولى وهو يراقب المباني الواقعة في منطقة أدونيس في شارع مدرسة Lycée De Ville. وقالت الصفحة: «عفواً على انتهاك خصوصية هذا السيد، ولكن الأمن الذاتي أصبح واجباً في زوق مصبح في ظلّ غياب المعنيين وخاصة وسط موجة سرقات السيارات التي نشهدها أسبوعياً!».

## دخلوا أراضي العدو وحصلوا على جنسيته.. هذه أحكامهم!

أصدرت المحكمة العسكرية الدائمة برئاسة العميد الركن منير شحادة سلسلة أحكام بجرائم التعامل مع العدو الإسرائيلي بحق كل من: جريس سعيد اللوس، مريم موسى دياب، رولا جريس اللوس، نينا جريس اللوس، ألين جريس اللوس ومارون إبراهيم الجلاد، وذلك لإقدامهم على الأراضي اللبنانية وبتاريخ لم يمرّ عليه الزمن، على الإتصال باسرائيل وعملائه، والدخول إلى بلاده من دون إذن الحكومة اللبنانية والإقامة فيه حتى تاريخه، وعلى الإستحصال على الجنسية الإسرائيلية.

وقضت الأحكام بإنزال عقوبة الأشغال الشاقة مدة ١٥ سنة بحقهم جميعا وتجريدهم من حقوقهم المدنية، بالإضافة الى تغريم كل واحد منهم مبلغ مليون ليرة لبنانية.

## تعميم صورة متهم بجرم نصب واحتيال

منور النصاب المحتال إذا كنتم من ضحايا أفعاله اتصلوا!

أعلنت المديرية العامة لقوى الامن الداخلي . شعبة العلاقات العامة إنه«بتاريخ ١-٣-٢٠٢١ تعرض المواطن (م. ح. من مواليد عام ١٩٧٦) لعملية نصب واحتيال من قبل شخصين مجهولين، أوهماه أنهما من إحدى الدول العربية. نتيجة الاستقصاءات والتحريات المكثفة التي قامت بها عناصر مفرزة بيروت القضائية في وحدة الشرطة القضائية، تمكنت من تحديد هوية المشتبه فيهما، وهما: (ع. ح. مواليد عام ١٩٧٤، لبناني)و(ف. ش. مواليد عام ١٩٨٤، لبناني).بتاريخ ٢٢-٣-٢٠٢١ تم استدعاء (ع. ج.) إلى المفرزة، وباستماعه اعترف بما نسب إليه، وتعهد بإعادة جزء من المبلغ إلى المدعي وترك رهن التحقيق، فيما بقي الثاني متواريا عن الأنظار.بتاريخ ٦-٩-٢٠٢١، توافرت معلومات عن وجود (ف. ش.) في الضاحية الجنوبية. ومن خلال المتابعة، تمكنت دورية من المفرزة المذكورة بمؤازرة أخرى من مفرزة الضاحية الجنوبية من توقيفه على متن سيارة رباعية الدفع نوع «جيب شيروكي» يستعملها لتنفيذ عملياته الاحتيالية، تم ضبتها إضافة إلى ضبط /٣/ أجهزة خلوية.بالتحقيق معه، اعترف بما نسب إليه، كما عثر في داخل الأجهزة الخلوية على عدة فيديوهات ومحادثات عن قيامه وآخرين بأعمال نصب واحتيال، منتحلا صفة محام.لذلك، وبناء على إشارة القضاء المختص، تعمّم المديرية العامة لقوى الأمن الداخلي صورته، وتطلب من الذين وقعوا ضحية أعماله وتعرفوا عليه أو على سيارته، الحضور إلى مركز المفرزة المذكورة الكائن في ثكنة بربر الخازن – فردان، أو الاتصال على أحد الرقمين: ٠١/٨١٠١٧٠ – ٠١/٨١٠١٧١ تمهيدا لاتخاذ الإجراءات القانونية اللازمة.

## الكشف عن عملية بيع طفل عمره سنتين

أعلنت المديرية العامة لقوى الامن الداخلي . شعبة العلاقات العامة في بلاغ أصدرته إنه بعدما «توافرت معلومات لدى مفرزة جونية القضائية في وحدة الشرطة القضائية، عن قيام عدّة أشخاص بعملية بيع طفل.بتاريخي ٨ و ٩-٩-٢٠٢١ وبعد الاستقصاءات والتحريات التي قام بها عناصر المفرزة المذكورة، تمكنت من تحديد هوياتهم وتوقيفهم، وهم كل من:(ا. ش. من مواليد عام ١٩٩٣، سوري)،(ك. ش. من مواليد عام ١٩٧٤، سورية)،(ي. ب. من مواليد عام ١٩٧٠، لبناني)،(ع. ا. من مواليد عام ١٩٧٢، لبناني)،(ي. س. من مواليد عام ١٩٥٧، لبناني)و(ل. ش. من مواليد عام ١٩٥٥، لبنانية)(بحيث أقدم الموقوف الأول على بيع طفله –البالغ من العمر سنتين– إلى الموقوفَين الثانية والثالث، بواسطة بقيّة الموقوفين.تم تسليم الطفل الى إحدى الجمعيات التي تُعنى برعاية الأطفال القُصّر، وأودع الموقوفون القطعة المعنية لإجراء المقتضى القانوني بحقهم، بناءً على إشارة القضاء المختص.

# يونغ بويز يُفسد ليلة الأرقام القياسية لرونالدو

رونالدو يحتفل بهدف التقدم لمانشستر يونايتد بشباك يونغ بويز

صعق يونغ بويز السويسري ضيفه مانشستر يونايتد الإنكليزي، باسقاطه ٢-١، بالمباراة التي احتضنها ملعب سويس وانكدورف، في الجولة الأولى من المجموعة الـ٦ لدوري ابطال اوروبا لكرة القدم.

وتقدم يونايتد عبر كريستيانو رونالدو (د١٣)، وعادل يونغ بويز بواسطة نيكولاس نغيمالو (٦٦)، قبل أن يسجل جوردان سيباتشيو هدفًا قاتلًا (٩٠)، وتعرض يونايتد لضربة قوية بعد طرد وان بيساكا (٣٥).

وافسدت النتيجة ليلة رونالدو التاريخية والذي تابع تطويع الارقام القياسية حيث خاض ٦٨ مباراة بدوري الأبطال منذ بلوغه ٣٠ عاما، ونجح خلالها بتسجيل ٦٣ هدفًا، أكثر بـ٣٥ عن أي لاعب آخر سجل أهدافًا بعد بلوغه الـ٣٠ طوال تاريخ المسابقة.

وأصبح يونغ بويز الفريق الـ٣٦ الذي يسجل رونالدو بشباكه في دوري أبطال أوروبا، لينفرد مع ليونيل ميسي بهذا الرقم مناصفة، كما لا يوجد حاليًا سوى ٣ لاعبين نجحوا بالتسجيل في ١٦ موسم على التوالي بالمسابقة وهم: ميسي وكريم بنزيما.

وسجل رونالدو هدفه الـ١٣٥ بدوري الأبطال ليعزز صدارته لترتيب هدافي أهم الكؤوس موسعاً الفارق عن ميسي الوصيف بـ١٢٠ هدفاً، كما عادل الرقم الخاص بأكثر اللاعبين مشاركةً بالمسابقة والمسجل باسم ايكر كاسياس (١٧٧ مباراة).

ولم يشارك رونالدو بقميص يونايتد بالمسابقة قبل هذه المباراة منذ أيار/ مايو ٢٠٠٩ (١٢ عاماً و١١٠ أيام) وهي رابع أطول فجوة لمشاركة لاعب مع فريق بتاريخ البطولة، وهنا مباريات الاربعاء:

١٩:٤٥ بشكتاش – دورتموند
١٩:٤٥ شريف – شاختار
٢٢:٠٠ م.سيتي – لايبزيغ
٢٢:٠٠ كلوب بروج – جرمان
٢٢:٠٠ سبورتينغ – أياكس
٢٢:٠٠ أتلتيكو – بورتو
٢٢:٠٠ ليفربول – ميلان
٢٢:٠٠ انتر – ريال مدريد

# بنزيما يحلم بالتتويج بالكرة الذهبية

أكد الفرنسي كريم بنزيما مهاجم ريال مدريد، أنه يحلم بالتتويج بالكرة الذهبية، مُشيرًا إلى أن الجائزة هي حلم لكل لاعب كرة قدم في العالم.

وقال بنزيما: «ليس هناك سر للتحسن، فأنا أقوم بعملي اليومي، وكل عام أعتني بنفسي بشكل أفضل، ويمكنكم رؤية ذلك لاحقًا في المباراة».

وأضاف: «لا أعتقد أن هناك تبعية لي، فنحن فريق قوي للغاية، وما علي فعله هو مساعدة الفريق دائمًا، ومحاولة الفوز بالألقاب».

وزاد: «الكرة الذهبية حلم كل اللاعبين، لكن الأهم هو الفوز بالألقاب، لكنني بالطبع أحلم بالفوز بها يومًا ما».

وتابع: «أعتقد أنني تحدثت كثيرًا بالفعل عن كيليان مبابي، وكلنا نعرفه، لكن أعتقد أن أفضل شيء بالنسبة لي، هو التركيز على مباراة الغد».

وواصل: «لا يمكن المقارنة بين ثلاثي (BBC) والهجوم الحالي للفريق، وما فعلته مع كريستيانو وبيل انتهى، وأعتقد أن الثلاثي سيبقى بالتاريخ، وأنا حاليًا مع فينيسيوس وهازارد وهما لاعبان رائعان».

وأردف: «فينيسيوس لاعب شاب، وأصبح لديه الآن خبرة في النادي، ويساعدنا كثيرًا، وأتحدث معه دائمًا وأحاول مساعدته على النجاح هنا، وأنا أؤمن به».

ونوه: «إصابة إصبعي لن تجعلني أتوقف، وليس لدي وقت للعلاج، لهذا ألعب بالضمادة».

واستكمل: «دوري الأبطال هو أعلى منافسة، ونحن لسنا خلف أحد، فالمباراة ١١ لاعبا ضد ١١ لاعبا وليس هناك مرشح للقب، فهناك العديد من المباريات التي يتوقع فيها الناس أن فريقا ما سيفوز، ثم لا يحدث ذلك، سنذهب للقتال من أجل دوري أبطال أوروبا».

وأتم: «نعمل على تجنب استقبال الأهداف، ولكن يحدث ذلك في بعض الأحيان، وسنعمل في التدريبات لتفادي ذلك».

وختم: «دوري الأبطال بطولة خاصة، وكل الفرق تريد الفوز، وعلينا إثبات ذلك على أرض الملعب».

# بيليه يتعافى ويغادر المستشفى خلال أيام

بيليه يتحدث مع ابنته من المستشفى قبيل مغادرته لاحقاً

طمأنت كيلي ناسيمنتو ابنة اسطورة كرة القدم البرازيلي بيليه، أن والدها سيخرج من العناية المركزة خلال الأيام المقبلة، حيث يواصل مراحل تعافيه من الجراحة. ويمكث اللاعب البالغ من العمر ٨٠ عامًا، وهو اللاعب الوحيد الذي فاز بكأس العالم ثلاث مرات، في مستشفى ألبرتو أينشتاين بمدينة ساو باولو، وذلك منذ أن أزال الأطباء ورمًا من القولون بعمل جراحي في وقت سابق من شهر ايلول/ سبتمبر الجاري. وقالت ناسيمنتو مطمئنة جمهوره بمختلف ارجاء العالم، إنه يقوم بعمل جيد بعد الجراحة، ولا يشعر بالألم وهو في مزاج جيد، رغم انه منزعج «كونه لا يستطيع تناول سوى الجيلي ولكنه سيثابر!» كما قالت.

وكشفت ان بيليه سينتقل إلى غرفة عادية في خلال يومين التاليين ثم يعود إلى المنزل، وقالت: «إنه قوي وعنيد وبدعم ورعاية الفريق اللامع في أينشتاين وكل الحب والطاقة والضوء الذي يرسله العالم، سوف يتغلب على هذا!».

ونشرت ناسيمنتو صورة مع والدها عبر تطبيق انستاغرام للتواصل الاجتماعي، يظهر خلالها بيليه مبتسماً وهو يتحدث معها من المستشفى.

## متفرقات رياضية

□ أحرز روجيه فغالي على «ميتسوبيتشي لانسر ايفو ٦ » لقب السباق الثالث لتسلق الهضبة الذي نظمه النادي اللبناني للسيارات والسياحة في الدليبه – العربانية – حاصبيا (المتن) بمشاركة ٢٥ سيارة، واحتل جواد سليم على «ميتسوبيتشي لانسر ايفو ١٠» المركز الثاني، وبول قصيفي على «ميتسوبيتشي لانسر ايفو ٩ » المركز الثالث، ويندرج السباق في اطار المرحلة الثالثة من بطولة لبنان لتسلق الهضبة لهذه السنة، وتضمن ثلاث طلعات رسمية، وتم جمع افضل وقتين مسجلين لاعلان الترتيب النهائي للفائزين، وواصل فغالي حصد الألقاب في السباقات التي يشارك فيها. وجاء احراز لقب السباق الثالث لتسلق الهضبة بعد اسبوع على احرازه لقب رالي لبنان الدولي الـ ٤٣ . شهد السباق منافسة في معظم الفئات، ووزع رئيس مصلحة رياضة السيارات بالنادي المنظم غابي كريكر، ومدير السباق نعمان حاتم، وعضوا لجنة الحكام روي مكرزل وسعيد زكا ومسؤول السلامة مارك حايك، الكؤوس والجوائز على الفائزين، ووجه النادي المنظم الشكر لبلدية الدليبه – العربانية – حاصبيا عل مساهمتها الفاعلة في انجاح السباق وتقديمها كافة التسهيلات لضمان نجاحه.

□ فاز ايلي بجاني بالمرحلة الرابعة من بطولة لبنان في الرماية من الحفرة الأولمبية «تراب» للفئة «أ» ممتاز، والتي نظمها الاتحاد اللبناني للرماية والصيد في حقل نادي طوني وازن بغدراس (كسروان) بمشاركة ٢٥ متباريا، وأصاب بجاني ٤٥ طبقا من ٥٠ في الدورين نصف النهائي والنهائي، أمام وسام محمد (٤١) الذي حل ثالثا. وأحرز ألان موسى المركز الثالث بعدما أصاب ٣٠ طبقا من ٤٠، متقدما وليد النجار (٢٦) الذي حل رابعا، وقاد المباراة الحكم الاتحادي ناجي هاشم.

□ هنأ الاتحاد اللبناني لكرة السلة نادي بيروت لاحتفاظه بلقب بطولة الأندية العربية للسيدات التي أقيمت في الأردن بفوزه على نادي الثورة السوري بفارق ٤ نقاط (٧١-٦٧) بالمباراة النهائية التي أقيمت مساء الاثنين، ولم ينس الاتحاد استغلال المناسبة لاغداق المديح بنفسه، علما ان انديته لا تزال تنتظر ايضاحات منه بشأن انطلاق بطولة لبنان بموعدها المحدد او سيتم تأجيلها!!.

## رزنامة الحكومة تسابق الوقت:

(تتمة المنشور ص١)

### لجنة البيان

عملياً، حكمت السرعة والدينامية عمل الحكومة الجديدة لجهة الاسراع في إنجاز البيان الوازري والتسلم والتسليم في معظم الوزارات ليطلع الوزراء الجدد على ملفاتها، بحيث توقعت بعض المصادر المتابعة إنجاز البيان الوزاري نهاية هذا الاسبوع او قبله وربما اليوم خلال الاجتماع الثالث للجنة او غداً، ليُحال الى مجلس الوزراء لإقراره ومن ثم احالته الى المجلس النيابي لمنح الثقة على اساسه للحكومة. لذلك اجمعت مصادر المعلومات على انه سيكون بياناً مقتضباً يُحاكي ابرز المشكلات والازمات التي يعيشها لبنان وسبل الخروج منها لوقف الانهيار الحاصل.

وقد دخلت اللجنة الوزارية في اجتماعها الثاني امس في مناقشة بنود البيان بنداً بنداً، مع تجاوز المسلمات الوطنية الكبرى التي لم يحصل عليها اي خلاف ولم يتم التوقف عندها كثيراً، مثل مواضيع تحرير الارض وترسيم الحدود والتوطين وعودة النازحين السوريين،

وقال عضو اللجنة وزير الزراعة عباس الحاج حسن لـ«اللواء»: ان الجو العام للنقاش في اللجنة اكثر من جيد، بحيث لم يحصل اي خلاف او اشتباك ان جاز التعبير حول اي نقطة تُعرقل او تؤخر انجاز البيان الوزاري بالسرعة المطلوبة، بالعكس هناك ارادة عند الجميع بسرعة الانجاز تحت وقع الازمة الضاغطة. والامور الاستراتيجية التي كانت في الحكومات الماضية موضع خلاف (سلاح المقاومة والاستراتيجية الدفاعية والحدود وسواها) لم نتوقف عندها وباتت تفصيلاً امام الازمة المعيشية الصعبة التي يعيشها الناس، اضافة للنوايا الحسنة عند كل الاطراف بالعمل للخروج من الازمة.

اضاف الوزير الحاج حسن ردا على سؤال حول ابرز مضامين البيان: انها تتركز على الانقاذ الاقتصادي وفق الخطوط العامة التي حددها الرئيسان ميشال عون ونجيب ميقاتي، وهي التفاوض مع صندوق النقد الدولي والدول المانحة للحصول على الهبات والقروض الميسرة، وتطبيق خطط «ماكينزي» للتعافي الاقتصادي ومؤتمر «سيدر» والمبادرة الفرنسية.

وحول الملاحظات او التعديلات التي طرأت على مسودة البيان التي قدمها رئيس الحكومة؟ قال الحاج حسن: انها ليست تعديلات بمعنى الكلمة بل «شلبنة» النص وتغيير بعض الصياغات لتصبح اكثر وضوحاً، بحيث لم تدخل تعديلات جوهرية على النص.

واوضح الحاج حسن «ان البنود المتعلقة بالخبز والكهرباء وحاجات الناس ستذكر في البيان، والمطلوب إعادة ترميم الثقة بين المواطن والدولة».

وقال وزير العمل مصطفى بيرم بعد الاجتماع: حقنا بمقاومة الاحتلال والحفاظ على حقوقنا وأرضنا سيذكر بشكل واضح في البيان الوزاري. اضافة الى تصحيح الرواتب والأجور والحفاظ على الودائع وبنود أخرى تُطمئن الناس ستُذكر في البيان الوزاري».

الى ذلك، استقبل الرئيس ميقاتي سفيرة فرنسا آن غريو التي زارت ايضا الرئيس نبيه بري ورئيس التيار الوطني الحر جبران باسيل، ، اضافة الى سفير النروج مارتن بيترفيك، ثم القائم بأعمال السفارة الاميركية ريتشارد مايكلز، في زيارت دعموتأييد للحكومة. كما اجتمع مع حاكم مصرف لبنان رياض سلامة للبحث في الشؤون المالية ومواضيع عامة لتخفيف حدة الازمة.

واعلن أمس مسؤول السياسة الخارجية في الاتحاد الاوروبي، جوزيب بوريل تعليق نظام العقوبات على لبنان بعد تشكيل الحكومة اللبنانية الجديدة.

وقال بوريل في تصريح صحفي نقلته قناة «الحدث»: «تم تعليق نظام العقوبات الأوروبي بشأن لبنان بعد تشكيل الحكومة وسنزيد المساعدات ونسهل مفاوضات لبنان مع صندوق النقد الدولي».

وكان الاتحاد الأوروبي قد أعلن الشهر الماضي تطبيق نظام عقوبات على لبنان، بهدف الضغط على السياسيين اللبنانيين لتشكيل حكومة إنقاذ في البلاد، عقب استقالة حكومة حسان دياب، على خلفية كارثة انفجار مرفأ بيروت.

### التسليم والتسلم

وكشف وزير المال السابق غازي وزني خلال عملية التسلم والتسليم انه تمّ رصد زيادة ٥٠٪ على الرواتب والأجور كمساعدات اجتماعية في موازنة الـ٢٠٢٢، ورفعنا بدل النقل من ٢٤ ألف ليرة إلى ٦٤ ألف ليرة..

وأكّد ان لا مخرج من الأزمة الا من خلال برنامج صندوق النقد الدولي، الذي بات الجميع يعتبر اليوم ان التفاوض معه أمر لا بدّ منه.

ولاحظ وزير المال يوسف خليل إن زيادة الثقة بالسياسة المالية تتطلب تغييراً أساسياً بأداء وصورة وفعالية وشفافية الإدارة العامة وتفاعلها مع المواطنين، لأن فقدان الثقة بالمؤسسات الحكومية عائق ثقيل امام إخراج لبنان من مشاكله.

من جانبه، اعتبر وزير الداخليّة بسام المولوي خلال التسليم والتسلم أنّ «تثبيت الاستقرار الأمني وتعزيز الأمن الاجتماعي بالتعاون والتنسيق مع الأجهزة الأمنية سيكون الأولوية». وقال المولوي: «سنعمل على استيعاب الحراك الشعبي وخلق جو من التنسيق بين أجهزة الوزارة والحراك وصون حرية التعبير مع الحرص والتأكيد على عدم التعدي على الأملاك العامة والخاصة من خلال تطبيق القوانين كما سنعمل على استكمال التحضيرات لإجراء الانتخابات النيابية والبلدية والاختيارية في مواعيدها القانونية». ودعا العاملين في الوزارة الى «العمل قلباً واحداً لتخطي المحنة التي تمر بها البلاد». وأشار وزير الداخلية السابق محمد فهمي إلى أنّ «الوطن يستحقّ التضحية وهذا ما أتمنّى أن أنقله للأجيال القادمة».

بدوره، قال الوزير عبدالله بو حبيب وزير الخارجية خلال عملية التسلم والتسليم ان «الظروف صعبة لكنها ليست مستحيلة، وهي تنغمس من السياسة الداخلية التي تؤثر على السياسة الخارجية». وشدد على اهمية تعزيز العلاقة مع «العالم العربي فنحن جزء منه ولا يمكن ان نتخلى لا عن العالم العربي ولا عن العالم الغربي.» واضاف «الاهم ان نسعى الى ان تساعدنا هذه الدول ولا يوجد اي دولة لا ترغب سوى باستقرار لبنان».

وربط تكتل لبنان القوي أمس، منح الثقة للحكومة الجديدة، بأن يتضمن بيانها الوزاري إصدار وتوزيع البطاقة التمويلية وتعزيز برامج دعم الفئات الأكثر فقرا، في مقابل رفع تدريجي للدعم، وتوفير المحروقات ومنع تهريبها وتخزينها، وزيادة سعة التغذية بالكهرباء من المؤسسة، فضلاً عن تعهد واضح بتنفيذ العقد مع شركة الفاريز اند مارسال بشأن التدقيق الجنائي.

### الاذونات المسبقة

نفطياً، أكدت مصادر مصرفية تبلغ المصارف العاملة منحها اذونات مسبقة لتأمين البنزين للأسواق على سعر ٨٠٠٠ ليرة لبنانية، على ان تبدأ الشركات عملية تفريغ البواخر فور دفع المصرف المركزي المتوجبات عليه لهذه الشركات، مشيرة إلى ان المخزون لامس الخط الأحمر.

وكشف رئيس مجلس إدارة «كورال» و«ليكويغاز» اوسكار يمين انه «بعد الاتصالات التي تمت مع مصرف لبنان، فإن حاكم المركزي رياض سلامة ملتزم بموضوع الدعم حتى آخر أيلول، وقد أثبت ذلك بإعطاء موافقات مسبقة لـ٨ بواخر».

وبينما الطوابير بقيت على حالها امام المحطات. ذكرت مصادر شركات استيراد المحروقات انها تبلغت من المصارف قرار المصرف المركزي منحها اذونات مسبقة لتأمين البنزين للاسواق بسعر الـ٨٠٠٠ ليرة. والشركات مستعدة لبدء عملية تفريغ البواخر فور دفع المصرف المركزي المتوجبات عليه لهذه الشركات ، وهو الامر الذي لم يحصل حتى الساعة، ما يضع البلد امام ازمة محروقات هي الاخطر بعدما لامس مخزون المشتقات الخط الاحمر وكاد يفقد في معظم الشركات ومحطات البنزين.

واكّد عضو نقابة أصحاب محطات المحروقات جورج البراكس أن احدى بواخر المحروقات بدأت بتفريغ حمولتها، وبعض الشركات بانتظار أن تستحصل على أموالها القديمة قبل البدء بتسلّم الحمولات الجديدة.

وأضاف البراكس: «الكميات المتواجدة تكفي السوق ١٠ أيام ونأمل أن يجد وزير الطاقة الجديد الآلية المناسبة، والبيع في المحطات سيكون على أساس الآلية المعتمدة».

واشار الى أن لا خيار واضحاً حتى الآن في ما يخصّ الآلية وكيفية التسعير. وحدد عاملين مؤثرين على استمرارية الطوابير، هما سعر صفيحة البنزين مقارنة بالسعر في سوريا والكميات التي تستورد ما إذا كانت تكفي السوق.

وفي وقت يُتوقع وصول النفط الايراني الى لبنان من سوريا غدا الخميس، اعلن موقع «تانكر تراكرز» لرصد حركة السفن، ان ناقلة نفط إيرانية تفرغ ٣٣ ألف طن متري من زيت الغاز في سوريا، على أن يتم نقلها لاحقاً إلى لبنان بواسطة الصهاريج.

### احضار دياب!

قضائياً، احال قاضي التحقيق العدلي في جريمة انفجار مرفأ بيروت القاضي طارق البيطار إلى النيابة العامة التمييزية مذكرة احضار جديدة بحق رئيس الحكومة السابق حسان دياب، لتنفيذها قبل ٢٤ ساعة من موعد جلسة استجوابه كمدعى عليه المحددة في ٢٠ أيلول الحالي.

وتأتي المذكرة بعد تبدل مكان إقامة الرئيس السابق للحكومة من السراي الكبير إلى منزله في تلة الخياط.

وبعدما ترددت معلومات عن سفر الرئيس دياب إلى الولايات المتحدة الأميركية أكّد الأخير انه ذهب لرؤية ولديه الذين يدرسان الطب في الولايات المتحدة، وانه سيغيب لمدة أربعة أسابيع.

### ٦٠٦٣٢٦ إصابة

صحياً، أعلنت وزارة الصحة العامة عن تسجيل ٧٠٦ اصابات جديدة بفايروس كورونا و٨ حالات وفاة خلال الـ٢٤ ساعة الماضية، ليرتفع العدد التراكمي إلى ٦٠٦٣٢٦ إصابة مثبتة مخبرياً.

## السعودية تدعو لحرمان الحوثيين

(تتمة المنشور ص١)

السلام في اليمن الذي يمثل أولوية للمملكة، مع الاحتفاظ بحقها الكامل في الدفاع عن أمنها ومواطنيها بما يتوافق مع القانون الدولي الإنساني وقواعده العرفية.

وأوضح وزير الإعلام المكلف ماجد بن عبدالله القصبي، في بيانه لوكالة الأنباء السعودية، أن مجلس الوزراء شدّد على ما تضمنته رسالة وفد المملكة الدائم لدى الأمم المتحدة إلى مجلس الأمن، في أعقاب استهداف الميليشيات الحوثية الإرهابية المدعومة من إيران للمدنيين في المنطقة الشرقية وجازان ونجران، من دعوة المجتمع الدولي إلى تحمل مسؤوليته تجاه هذه الميليشيات ومزود أسلحتها، وحرمانها من الموارد الممولة لأعمالها العدائية العابرة للحدود التي تقوض الجهود الدولية في التوصل إلى حل سياسي شامل باليمن، وتهدد الأمن والسلم الدوليين.

وتطرق المجلس، إلى مشاركة المملكة في أعمال الدورة الـ ١٥٦ لمجلس جامعة الدول العربية، وما عبرت عنه الاجتماعات التي عقدت على هامشها من إدانة وشجب الاعتداءات والإجراءات الإسرائيلية في مدينة القدس، والتأكيد على أهمية فرض الآليات اللازمة للتفتيش السريع والشامل للمواقع النووية في إيران، والعمل على تعزيز التنسيق العربي المشترك للتصدي لأي تدخلات في الشؤون الداخلية للدول العربية.

وبين أن مجلس الوزراء تابع مستجدات جائحة كورونا على المستويين المحلي والدولي، وما سجلته الإحصاءات والمؤشرات ذات الصلة، من الاستمرار في انخفاض منحنى الإصابات، وارتفاع عدد الجرعات المعطاة من اللقاح المضاد إلى ما يقارب ( ٤٠ مليوناً )، مؤكداً أهمية تقيد الجميع بالإجراءات الوقائية واستكمال التحصين بجرعتين للحماية من مضاعفات الفيروس والحد منه.

واطلّع المجلس، على الموضوعات المدرجة على جدول أعماله، من بينها موضوعات اشترك مجلس الشورى في دراستها، كما اطلع على ما انتهى إليه كل من مجلس الشؤون الاقتصادية والتنمية، ومجلس الشؤون السياسية والأمنية، واللجنة العامة لمجلس الوزراء، وهيئة الخبراء بمجلس الوزراء في شأنها.

(واس)

## بوتين للأسد قبل «العزل»: القوات

(تتمة المنشور ص١)

من أفراد حاشيته بفيروس كوفيد-١٩.

وتعافى الأسد وزوجته من كوفيد-١٩ في وقت سابق من هذا العام.

وقال الكرملين كذلك إن الأسد شكر الرئيس الروسي على المساعدات الإنسانية لسوريا وعلى جهوده لوقف «انتشار الإرهاب».

وأشاد بما وصفه بنجاح الجيشين الروسي والسوري في «تحرير الأراضي المحتلة» بسوريا.

كما وصف العقوبات التي فرضتها بعض الدول على سوريا بأنها «غير إنسانية» و«غير شرعية».

وشددت الولايات المتحدة العقوبات على سوريا العام الماضي قائلة إنها تهدف إلى الضغط على الأسد لوقف الحرب والاتفاق على حل سياسي.

وقالت الوكالة العربية السورية للأنباء إن الرئيسين بحثا «التعاون المشترك بين جيشي البلدين في عملية مكافحة الإرهاب واستكمال تحرير الأراضي التي ما زالت تخضع لسيطرة التنظيمات الإرهابية».

وأشار الأسد إلى أن العملية السياسية التي بوشرت قبل سنتين تقريبا تواجه «عوائق، لأن هناك دولا تدعم الإرهابيين وليست لها مصلحة في أن تستمر هذه العملية بالاتجاه الذي يحقق الاستقرار في سوريا».

من جهة أخرى قال محققو جرائم الحرب تابعون للأمم المتحدة أمس إن سوريا ما زالت غير آمنة لعودة اللاجئين بعد مرور عشر سنوات على بدء الصراع، ووثقوا تزايدا في العنف وانتهاكات لحقوق الإنسان بما في ذلك الاعتقال التعسفي على يد قوات الحكومة.

وقالت لجنة التحقيق بشأن سوريا التابعة للأمم المتحدة إن الوضع بشكل عام يزداد قتامة، مشيرة إلى أعمال قتالية في عدة مناطق من الدولة الممزقة، وانهيار اقتصادها وجفاف أنهارها وتصاعد هجمات تنظيم الدولة الإسلامية.

وقال باولو بينيرو رئيس اللجنة في معرض إصدار تقريرها الرابع والعشرين «بعد عشر سنوات، ما زالت أطراف الصراع ترتكب جرائم حرب وجرائم ضد الإنسانية وتتعدى على حقوق الإنسان الأساسية للسوريين».

وأضاف «الحرب على المدنيين السوريين مستمرة، ومن الصعب عليهم إيجاد الأمن أو الملاذ الآمن في هذا البلد الذي مزقته الحرب».

وقال التقرير إن حالات الاعتقال التعسفي والحبس بمعزل عن العالم على يد القوات الحكومية مستمرة.

وذكر بيان صحفي «تواصل اللجنة توثيق ليس فقط التعذيب والعنف الجنسي رهن الاعتقال، بل أيضا حالات وفاة أثناء الاحتجاز وحالات اختفاء قسري».

وقال هاني مجلي عضو اللجنة إن هناك «عودة لتكتيكات الحصار وما يشبه الحصار» في جنوب غرب سوريا وهي منطقة شنت فيها قوات الحكومة المدعومة من روسيا حملة للقضاء على جيب للمعارضة المسلحة في مدينة درعا.

وأشار التقرير، الذي يغطي فترة عام حتى نهاية حزيران، إلى تزايد الأعمال القتالية في الشمال الغربي قائلا إن الأسواق والمناطق السكنية والمنشآت الطبية تُقصف من الجو والبر «غالبا بشكل عشوائي، مما يتسبب في سقوط العديد من القتلى والجرحى المدنيين».

وتابع التقرير أن ٢٤٣ شخصا على الأقل قتلوا أو شوهوا في سبعة تفجيرات بسيارات ملغومة في بلدتي عفرين ورأس العين اللتين تسيطر عليهما المعارضة المسلحة شمالي حلب، لكن العدد الإجمالي أكبر بكثير.

وانتقد التقرير جماعة هيئة تحرير الشام الإسلامية التي تسيطر على إدلب لفرضها قيودا على الإعلام وعلى حرية التعبير، قائلا إنها اعتقلت تعسفيا نشطاء إعلاميين وصحفيين بينهم نساء.

وانتقدت كذلك الاحتجاز غير القانوني لآلاف النساء والأطفال للاشتباه في صلتهم بتنظيم الدولة الإسلامية في مخيمات بمناطق تسيطر عليها قوات سوريا الديمقراطية المدعومة من الولايات المتحدة، قائلا إن اعتقالهم ليس له أساس قانوني.

وأضاف التقرير أنهم «تركوا للدفاع عن أنفسهم في ظروف ربما تصل إلى حد المعاملة الوحشية أو اللاإنسانية».

(الوكالات)

## قصف أميركي للميليشيات قرب

(تتمة المنشور ص١)

وأفاد تلفزيون كردستان ٢٤ أن «القصف الجوي مجهول المصدر، وقع قرب بلدة القائم المتاخمة لمنطقة البوكمال على الجانب الآخر من سوريا».

على صعيد آخر اعتبرت مديرة الاستخبارات الوطنية الأميركية أفريل هاينز، أن التهديد الأكبر لبلادها من الإرهاب الدولي ينبع من دول مثل اليمن والصومال وسوريا والعراق، وليس أفغانستان.

وقالت أفريل في مؤتمر حول الأمن القومي في ضواحي واشنطن: «على الرغم من أن مسؤولي الاستخبارات الأميركيين يراقبون عن كثب ما إذا كانت الجماعات الإرهابية ستعود للظهور في أفغانستان، إلا أنها لم تعد مصدر القلق في ما يتعلق بإيواء إرهابيين يمكنهم تنفيذ هجومهم داخل الولايات المتحدة».

وأضافت: «نحن لا نضع أفغانستان في صدارة قائمة الأولويات، بل ننظر إلى اليمن والصومال وسوريا والعراق.. هناك نرى التهديدات الأخطر».

وتابعت: «على الرغم من ذلك فإن هناك «تركيزا كبيرا» من أجهزة الاستخبارات الأميركية لمراقبة إمكانية قيام الجماعات الإرهابية بإعادة تكوين نفسها في أفغانستان».

ولفتت إلى أن «جمع المعلومات الاستخباراتية داخل أفغانستان قد تراجع منذ الانسحاب الأميركي».

(العربية نت)

## طموحات الحكومة ومحدودية قدراتها الإصلاحية

(تتمة المنشور ص١)

توافر المحروقات على اختلاف اصنافها، فالادارات الرسمية على اختلافها باتت شبه معطلة بسبب اعتماد نظام الدوام الجزئي لموظفيها، والذي أدى في نهاية المطاف إلى دوام يوم واحد في الأسبوع. وفي رأينا فإن النتائج المترتبة على عملية الشلل الكامل في مؤسسات الدولة واداراتها ستؤدي إلى مزيد من الانهيارات لكل الخدمات العامة، مع كل ما يمكن ان يؤدي إليه ذلك من نتائج كارثية على قطاعي الخدمات العام والخاص، وإلى تعطيل شبه كامل لكل الطاقات الانتاجية والخدماتية في البلاد.

كان من الواضح ان الخطوة الأولى على طريق إنقاذ ما تبقى من الدولة تتمثل بتشكيل حكومة إنقاذية، تعثر تشكيلها بعد فشل حكومة «اللون الواحد» التي شكلها حسان دياب، والتي فشلت فشلاً ذريعاً في وقف أي من الانهيارات التي اجتاحت البلاد ومؤسسات الدولة، وخصوصاً لجهة التأثيرات السلبية الكبرى لانهيار قيمة الليرة تجاه الدولار الأميركي، حيث رافق ذلك ارتفاع جنوني لكل الأسعار، بالإضافة إلى تعطيل سياسة الدعم التي تعتمدها الدولة للضروريات واولها الحاجات المعيشية والمحروقات.

يتطلع اللبنانيون اليوم إلى حكومة الرئيس نجيب ميقاتي مع قليل من الأمل، لإتخاذ الإجراءات والخطوات السريعة الكفيلة، أولاً بوقف الانهيار الكبير نحو الحضيض، والذي سيؤدي حتماً إلى تفكيك الدولة، والدفع بالتالي نحو اندلاع حرب أهلية ستؤدي حتماً إلى تقسيم لبنان، وسيطرة قوى ودول أجنبية على مختلف اجزائه، وثانياً لاستعادة المبادرة في اعتماد سياسة إصلاحية، تطاول جميع مؤسسات الدولة، والتي من المفترض ان تهدف أيضاً إلى تجديد الطبقة السياسية الفاسدة من خلال الدعوة لانتخابات نيابية في ظل قانون انتخابي جديد، يؤمن نزاهة الانتخابات، ويمنع بالتالي تشكيل المحادل الانتخابية التي يمكن ان تعيد إلى المجلس النيابي والسلطة نفس الطغمة الفاسدة، التي تسببت بخراب لبنان وافقاره.

لا بدّ ان يُدرك الرئيس ميقاتي كرجل أعمال ناجح مع هذه النخب من الكفاءات التي يمثلها العديد من الوزراء في حكومته منذ اليوم الأوّل لنيل الحكومة ثقة المجلس النيابي مدى حاجة لبنان لتدفقات مالية جديدة من الخارج، والتي يمكن ان تأمينها عبر قروض ومساعدات من المؤسسات المالية الدولية ومن الدول الشقيقة والصديقة، ولكن تبقى هذه التدفقات المالية رهينة قرارات الحكومة بالقيام بعمليات إصلاحية ضرورية وملحة، والتي تأتي عملية إصلاح قطاع الطاقة في رأس اولوياتها، والتي باتت تشكّل الخطوة الأولى على طريق استعادة الثقة ببنية الدولة وقدرتها على اعتماد سياسة إصلاحية. وترتبط عملية استعادة الثقة إلى حدّ بعيد بنجاح الحكومة في البلدء بمفاوضات هادفة وسريعة مع المؤسسات المالية الدولية، وعلى رأسها صندوق النقد الدولي الذي يمكنه ان يؤمن ما بين ٣ و٥ مليارات من التدفقات المالية الضرورية.

لا بدّ ان تدرك الحكومة ان التدفقات المالية التي يمكن ان تأتي عبر صندوق النقد الدولي لن تكون كافية لعملية الانقاذ، حيث تقدر احتياجات لبنان إلى ما بين ٢٥ و٣٠ مليار دولار، ويشكل ذلك تحدياً كبيراً امام الحكومة لاستعادة ثقة الحكومات العربية والأجنبية بالدولة اللبنانية، وبقدراتها على الإصلاح، وتفكيك نظام الفساد المعشعش في بنيتها السياسية والإدارية، تسارع إلى القول إلى ان الحكومة في ظل موازين القوى السياسية داخلها،وفي البلاد لا تملكالمبادرة أو حرية القرار للقيام بالخطوات اللازمة لمعالجة أي من الأسباب المباشرة والاساسية التي قضت بعزل لبنان عربياً ودولياً، وفرض حالة «قسرية» من الحصار المالي والسياسي والسياحي عليه منذ بداية عهد الرئيس ميشال عون، المتحالف علناً مع حزب الله ومحور الممانعة.

اذاً ارادت الحكومة العمل بواقعية وحكمة فإن عليها ان تظهر ذلك من خلال نص بيانها الوزاري، وخصوصاً لجهة عدم تضمينه برامج إصلاحية كبيرة، لن تكون قادرة على مقاربتها سواء لجهة الفترة الزمنية الفاصلة عن استحقاق الانتخابات النيابية أو الرئاسية، وان تقتصر طموحاتها ووعودها على وقف عملية الانهيار واجراء بعض الإصلاحات الأوّلية لبعض القطاعات، والتي تسهّل دخول بعض المساعدات والقروض الدولية والعربية.

تستدعي الحكمة والواقعية ان تعتمد الحكومة رزنامة لخطة محددة الأهداف لوقف الانهيار، بالحصول أولاً على تدفقات مالية خارجية محددة، تؤمن لها القدرة على الاستمرار في وقف الانهيار النقدي والاجتماعي والخدماتي، ويتطلب ذلك من الحكومة التصدّي لظاهرة تفكك الإدارات الرسمية، وهي الظاهرة التي باتت تُهدّد بانهيار الدولة، وصولاً إلى المؤسسات العسكرية والأمنية.

بات المطلوب والملحّ جداً النظر في زيادة رواتب القطاع العام وزيادة بدلات النقل وتخفيف الأعباء الاجتماعية والمعيشية كخطوة أساسية على طريق إعادة تفعيل الإدارة العامة، والحفاظ على معنويات وعملانية القوى العسكرية والأمنية.

من هنا تبرز أهمية دور الحكومة في وضع سياسة ضريبية جديدة تأخذ بعين الاعتبار الوقائع المالية والاجتماعية وتدهور قيمة النقد الوطني بعين الاعتبار، وذلك بخطوة سديدة وواعية على طريق بناء سياسة مالية وضريبية تساعد على وضع موازنة عامة لعام ٢٠٢٢، يجري من خلال سد جميع أبواب الهدر والتصدي قدر المستطاع للفساد المالي والضريبي في لبنان.

في نفس الوقت لا بدّ ان تحرص الحكومة على التحلي بالحكمة فتفسح في المجال لإصدار تشكيلات قضائية تؤمن الحد الأدنى اللازم من استقلالية وفعالية القضاء، مع تسريع عملية تأهيل جميع مؤسسات الرقابة الأساسية تحضيراً للظروف الملائمة لإصلاح الإدارات والتحقيق في آفة الفساد المعممة على كل المستويات في الإدارة.

في النهاية نصيحتي للحكومة ان تعتمد رؤية واقعية، فلا تغالي في توصيف طموحاتها الإصلاحية والمالية والاقتصادية، فتعتمد خطة إصلاحية، قادرة على الوفاء بتنفيذها بخطوات أساسية على طريق إعادة بناء الثقة بالدولة اللبنانية داخلياً وخارجياً.

يبقى من الضروري جداً ان تضع الدولة برنامجاً لاعادةالنظر بالقطاع المصرفي وإعادة هيكليته، وذلك من أجل تأهيله لإعادة إطلاق الاستثمارات اللازمة لتشغيل الاقتصاد وخدمة برامج إعادة البناء المنتظرة في مرحلة لاحقة لإعادة بناء البنى التحتية، وفي رأسها مرفأ بيروت، والمؤسسات العامة الخدماتية المعطلة، هذا بالإضافة إلى الحفاظ على حقوق المودعين من سوء الإدارة والجشع الذي أظهرته إدارات العديد من المصارف، وبتواطؤ من مصرف لبنان والمؤسسات الرقابية التابعة له.

يمكن للحكومة تأجيل وضع خطة إصلاحية شاملة مع خطة فاعلة لمحاربة الفساد والتحقيق المالي في المصرف المركزي والوزارات والإدارات العامة إلى حين تشكيل حكومة جديدة فتشكل في ظل مجلس نيابي جديد نتيجة الانتخابات المتوقع ان تجري في أيّار عام ٢٠٢٢.

## إعلانات رسمية


إعلان عن إعادة مناقصة عامة

تعلن إدارة وإستثمار مرفأ بيروت عن إعادة مناقصة عامة لأعمال تأهيل الطفافات البحرية لمرفأ بيروت.

على الراغبين الإشتراك في هذه المناقصة سحب دفتر الشروط الخاص من مصلحة الديوان في المرفأ – الطابق الخامس، إبتداءً من نهار الاثنين في ٢٠٢١/٩/١٣، وذلك ضمن الدوام النظامي.

ان آخر مهلة لتقديم العروض تنتهي نهار الأربعاء الواقع فيه ٢٠٢١/٩/٢٩ الساعة الثانية عشرة ظهراً.

ويجري فض العروض في النهار ذاته الواقع فيه ٢٠٢١/٩/٢٩ الساعة الثانية عشرة والنصف بعد الظهر في مكتب الرئيس المدير العام.

هاتف: ٠١/٥٨٧٠٧٥
فاكس: ٠١/٥٨٥٨٣٥

بيروت في ٢٠٢١/٠٩/١٠
الرئيس المدير العام بالتكليف
عمر عبد الكريم عيتاني

---

اعلان عن إعادة تمديد مناقصة عامة

تعلن إدارة وإستثمار مرفأ بيروت عن إعادة تمديد مناقصة عامة لتوريد مواد متفرقة حاجة المخزن الرئيسي لمرفأ بيروت.

على الراغبين الإشتراك في هذه المناقصة سحب دفتر الشروط الخاص من مصلحة الديوان في المرفأ – الطابق الخامس، إبتداءً من نهار الاربعاء في ٢٠٢١/٩/١٥، وذلك ضمن الدوام النظامي.

ان آخر مهلة لتقديم العروض تنتهي نهار الخميس الواقع فيه ٢٠٢١/٩/٣٠ الساعة الثانية عشرة ظهراً .

ويجري فض العروض في النهار ذاته الواقع فيه ٢٠٢١/٩/٣٠ الساعة الثانية عشرة والنصف بعد الظهر في مكتب الرئيس المدير العام.

هاتف : ٠١/٥٨٧٠٧٥
فاكس : ٠١/٥٨٥٨٣٥

بيروت في: ١٤/ ٢٠٢١/٩
الرئيس المدير العام بالتكليف
عمر عبد الكريم عيتاني

---

بلاغ رقم: ٢/٩

تعلن وزارة الاتصالات بأنها ستضع قيد التحصيل اعتبارا من ٢٠٢١/٩/٢٠ الكشوفات التالية: كشوفات فواتير الهاتف الثابت عن شهر آب عام ٢٠٢١.

بالإضافة الى كشوفات الفواتير المتأخرة غير المسددة ولقد حددت مهلة أقصاها ٢٠٢١/١٠/١٤ لتسديدها.

وتُذكر المشتركين الكرام بالتدابير التالية:

في حال التخلف:

١- تُقطع خطوط المشتركين المتخلفين عن الدفع باتجاه واحد «للاستقبال فقط» اعتبارا من تاريخ ٢٠٢١/١٠/١٥.

٢- تُقطع خطوط المشتركين المتخلفين عن الدفع بالاتجاهين اعتبارا من تاريخ ٢٠٢١/١١/٢ وتستوفى الغرامة عن إعادة وصل الخط (١١,٠٠٠ ل.ل.) اعتبارا من هذا التاريخ.

٣- تلغى اشتراكاتهم بصورة مؤقتة بعد مرور شهر واحد على تاريخ قطع الإشتراك اعتبارا من ٢٠٢١/١٢/١ ويعاد وصله بعد تسديد المتأخرات المستحقة إضافة الى رسم إعادة وصل الخط (١١,٠٠٠ ل.ل.)، وذلك حتى تاريخ الإلغاء النهائي.

٤ – تُلغى اشتراكاتهم بصورة نهائية بعد مرور ثلاثة أشهر على تاريخ الإلغاء المؤقت إعتبارا من تاريخ ٢٠٢٢/٣/١ وتستوفى غرامة قدرها (٢٪) شهريا، وتحرر الأرقام الملغاة وتُحصّل المتأخرات بالطرق القانونية المعمول بها. إستنادا الى المادة ٤٥ من قانون المحاسبة العمومية.

٥- يُحرم المشترك الملغى رقمه من الحصول على إشتراك جديد قبل تسديد جميع الفواتير المستحقة عليه.

ملاحظة: أ- تُقطع خطوط المشتركين المتخلفين عن دفع فاتورة هاتف شهر تموز عام ٢٠٢١ باتجاه واحد «للاستقبال فقط» اعتبارا من تاريخ ٢٠٢١/٩/١٥.

ب- يمكن للمشتركين الملغاة خطوطهم والذين لم يسددوا فواتيرهم المتأخرة المبادرة إلى تقسيط المتأخرات في صناديق المناطق الهاتفية وفي مصلحة الشؤون المالية – مبنى وزارة الاتصالات، شارع رياض الصلح وإمكانية الحصول على إشتراك جديد.

إمكانية تسديد الفواتير عبر الوسائل التالية:

– لدى أي صندوق من صناديق قبض الفواتير التابعة لوزارة الاتصالات على كافة الأراضي اللبنانية.

– لدى أي مصرف عبر توطين الفاتورة مقابل ٢,٠٠٠ ل.ل. للفاتورة الواحدة أو أكثر (للاستعلام اتصل بمصرفك).

– مكاتب LibanPost مقابل ٢,٠٠٠ ل.ل للفاتورة الواحدة أو بكلفة ١,٥٠٠ ل.ل للفاتورة الواحدة عبر الاشتراك بخدمة «جباية من العنوان» (للاشتراك بهذه الخدمة يمكن الاتصال بالرقم ٠١/٦٢٩٦٢٩ – مقسم ٣٣٣).

– مكاتب شركة ويسترن يونيون OMT بكلفة ٢,٠٠٠ ل.ل للفاتورة الواحدة.

– مكاتب شركة ويسترن يونيون BOB FINANCE بكلفة ٢,٠٠٠ ل.ل. للفاتورة الواحدة.

– عبر شبكة الانترنت على موقع هيئة أوجيرو [ogero.gov.lb].

كما تُذكر المشتركين بأحكام المرسوم رقم ٩٣/٤٥٦٥ (المادة الثالثة منه) وتعديله بالمرسوم ١١٦٨٢ تاريخ ١٩٩٨/١/٣٠ لجهة تحديد مهلة أربعة أشهر للإعتراض بعد إنتهاء المهلة المحددة للدفع والمذكورة أعلاه، ووجوب تقديم طلب الاعتراض في المنطقة الهاتفية التابع لها رقم المشترك.

يُطلب من المشتركين الكرام التجاوب السريع مع مضمون هذا البلاغ، شاكرين لهم حسن تعاونهم.

بيروت في ١ أيلول ٢٠٢١
المدير العام لإستثمار وصيانة المواصلات السلكية واللاسلكية
المهندس باسل أحمد الأيوبي
(التكليف ٧٤٣)

---

إعلان

تعلن كهرباء لبنان بأن مهلة تقديم العروض لتقديم يد عاملة داعمة لمؤسسة كهرباء لبنان، موضوع استدراج العروض رقم ث٤د/٧٢٠ تاريخ ٢٠٢١/٣/١٠، قد مددت لغاية يوم الجمعة ٢٠٢١/٩/٢٤ عند نهاية الدوام الرسمي الساعة ١١,٠٠ قبل الظهر.

يمكن للراغبين في الاشتراك باستدراج العروض المذكور أعلاه الحصول على نسخة من دفتر الشروط من مصلحة الديوان – أمانة السر – في الغرفة المسبقة الصنع رقم ٣٨ المستحدثة في الجهة الغربية من المبنى المركزي لمؤسسة كهرباء لبنان ضمن حرمه.

بيروت في ٢٠٢١/٩/٩
بتفويض من المدير العام
مدير الشؤون المشتركة بالإنابة
المهندس واصف حنيني
(التكليف ٧٤٥)

---

إعلان

تعلن كهرباء لبنان بأن مهلة تقديم العروض لتأهيل جورتي المصاعد في المجموعة الأولى والثانية وأعمال تصليح قاعدة الباطون التابعة لمحرك مروحة الهواء الأساسية جهة جونيه في معمل الذوق الحراري، موضوع استدراج العروض رقم ث٤د/٣٦٥٥ تاريخ ٢٠٢١/٧/٩، قد مددت لغاية يوم الجمعة ٢٠٢١/١٠/٨ عند نهاية الدوام الرسمي الساعة ١١,٠٠ قبل الظهر.

يمكن للراغبين في الاشتراك باستدراج العروض المذكور أعلاه الحصول على نسخة من دفتر الشروط من مصلحة الديوان – أمانة السر – في الغرفة المسبقة الصنع رقم ٣٨ المستحدثة في الجهة الغربية من المبنى المركزي لمؤسسة كهرباء لبنان ضمن حرمه، مبنى كهرباء لبنان – طريق النهر وذلك لقاء مبلغ قدره ٥٠,٠٠٠/ل.ل.

علماً بأن العروض التي سبق وتقدم بها بعض الموردين لا تزال سارية المفع

# في قراءة أسبوعية لأحوال القدس: الاحتلال يهوّد المزيد من الشوارع

مدينة القدس

في قراءة أسبوعية لأحوال مدينة القدس وما يحدث فيها أكد تقرير صادر عن قسم الأبحاث والمعلومات في مؤسسة القدس الدولية أن «منظمات المعبد» صعّدت مطالبها التهويدية بالتزامن مع حلول الأعياد اليهودية، فعلى أثر دعوتها أنصارها إلى المشاركة في اقتحامات حاشدة للمسجد الأقصى، أعلنت عن تعاونها مع شرطة الاحتلال، لتقديم الحماية اللازمة للمقتحمين، وطالبت رئيس وزراء الاحتلال بالسماح لها بنفخ البوق اليهودي «الشوفار» داخل المسجد الأقصى، في محاولة منها لتطبيق المزيد من الطقوس اليهودية داخل المسجد، وشهد أسبوع الرصد استمرار اقتحامات المسجد بشكلٍ شبه يومي بحماية مشدّدة من قبل قوات الاحتلال. وعلى الصعيد الديموغرافي، تابعت سلطات الاحتلال هدمها منازل الفلسطينيين ومنشآتهم، واستمرت محولات سلطة الاحتلال دفع أصحاب المنازل في المدينة المحتلة إلى هدم منازلهم ذاتياً، وكشف مركز معلومات وادي حلوة أن شهر آب/ أغسطس الماضي شهد هدم ١٩ منشأة في القدس المحتلة، من بينها ١٥ منشأة هدمها أصحابها ذاتياً. وعلى صعيد التفاعل تسلّط القراءة الأسبوعية الضوء على حملة إلكترونية نصرة للأسيرة في سجون الاحتلال إسراء الجعابيص، وما تعانيه من حروق وتداعيات الإهمال الطبي الذي تتعرض له.

## التهويد الديني والثقافي والعمراني

تتابع أذرع الاحتلال اقتحاماتها للمسجد الأقصى بشكلٍ شبه يومي، ففي ٩/٢ اقتحم الأقصى ١٢٦ مستوطناً، من بينهم الحاخام المتطرف يهودا غليك، وشهد الاقتحام محاولات عدد من المستوطنين الجلوس على الجوانب الحجرية لمصلى قبة الصخرة، ولكن حراس الأقصى قاموا بطردهم. وفي سياق محاولات شرطة الاحتلال فرض المزيد من التدخّل في الأقصى، منعت قوات الاحتلال المتمركزة أمام أبواب المسجد أحد المقدسيين من إدخال كاميرته إلى الأقصى، وأبلغته أنها سياسة جديدة ستطال جميع المصلين.

ومع اقتراب الأعياد اليهودية، صعّدت «منظمات المعبد» دعواتها لحشد المستوطنين لاقتحام الأقصى، ففي ٩/٥ دعت المنظمات المتطرفة أنصارها إلى المشاركة في اقتحام المسجد، وأعلنت عن تعاونها مع شرطة الاحتلال، لتقديم الحماية اللازمة للاقتحام، تحت شعار «اقتحم ولا تخف فالشرطة تحمي جبل المعبد»، وتسعى «منظمات المعبد» إلى حشد أعدادٍ كبيرة من المقتحمين، إضافة إلى النفخ بالبوق داخل المسجد. وفي سياق مخطط نفخ البوق، كشفت وسائل إعلام عبرية، أن عدداً من حاخامات «منظمات المعبد»، طالبوا رسمياً من رئيس حكومة الاحتلال نفتالي بينيت، السماح بنفخ بوق «الشوفار» داخل المسجد الأقصى، بالتزامن مع اقتحامات رأس السنة العبرية.

وفي ٩/٦ اقتحم الأقصى ١٦٢ مستوطناً، تلقوا شروحات عن «المعبد»، وأدّوا طقوساً تلمودية علنية في الباحات الشرقية من المسجد، وفي ٩/٧ بالتزامن مع اليوم الأول من «رأس السنة العبرية» اقتحم الأقصى ١٣١ مستوطناً بقيادة المتطرف يهودا غليك، وشهد الاقتحام إجراءات أمنية مشددة.

وخلال أسبوع الرصد صعّدت أذرع الاحتلال استهدافها للهوية العربية والإسلامية لمدينة القدس المحتلة، ففي ٩/٤ بدأت بلدية الاحتلال حملة لتهويد أسماء عددٍ من شوارع البلدة القديمة، فقد غيّرت اسم طريق الواد التاريخي إلى اسم تهويدي هو «ميدان هجفورا»، وللطريق أهمية تاريخية كبيرة، إذ يمرّ بمحاذاة السور الغربي للمسجد الأقصى، وإلى جانب طريق الواد غيّرت اسم طريق القصور الأموية إلى «شير همعلوت»، إضافةً إلى تغيير أسماء أزقة وشوارع في بلدة سلوان إلى مسميات تلمودية وتوراتية وبأسماء حاخامات يهود. وتهدف بلدية الاحتلال إلى اقتلاع الجذور العربية من القدس وطمسها، في مقابل ابتداع رواية يهودية في أرجاء المدينة المحتلة.

وفي سياق تهويد معالم القدس المحتلة، ففي ٩/٥ هدّمت جرافات الاحتلال نصباً تذكارياً في المقبرة اليوسفية خاص بالشهداء الأردنيين والعرب في حرب عام ١٩٦٧، وبحسب مصادر مقدسية جرفت طواقم «سلطة الطبيعة والحدائق» أجزاء من المقبرة، وهدّمت الصرح التذكاري، ثم صبّت الأرض المجرفة بالأسمنت، لمنع أي عمليات دفن لاحقة. وتعمل سلطات الاحتلال على تحويل أجزاء من المقبرة إلى حديقة توراتية، ومحاولة منع الفلسطينيين من الدفن داخل المقبرة.

## التهويد الديموغرافي

تستمر محاولات أذرع الاحتلال هدم منازل الفلسطينيين ومنشآتهم، ففي ٩/٤ أجبرت سلطات الاحتلال مقدسياً على هدم منزله في سلوان، واضطر صاحب المنزل لتنفيذ قرار الهدم ذاتياً، ليتجنب الغرامات الباهظة التي تفرضها عليه سلطات الاحتلال. وفي ٩/٦ أجبرت بلدية الاحتلال مقدسياً على هدم أجزاء من منزله في بلدة بيت حنينا، بذريعة البناء من دون ترخيص، وبحسب صاحب المنزل، أجبرته بلدية الاحتلال في عام ٢٠٢٠ على هدم أجزاء من منزله وغرّمته نحو ٢٨٠٠ دولار أميركي.

وحول أعداد المنازل المهدّمة، كشف مركز معلومات وادي حلوة أن سلطات الاحتلال هدمت في شهر آب الماضي ١٩ منشأة، من بينها ١٥ منشأة هدمها أصحابها ذاتياً، بضغطٍ من الاحتلال وتجنباً للغرامات الباهظة.

وفي متابعة للأحياء المهددة في سلوان بالهدم، أكدت لجنة الدفاع عن أراضي سلوان في ٩/٥ أن ستة أحياء في البلدة «مهددة بالهدم بالكامل» لخدمة مخططات تهويدية، وإحداث خلل في الميزان الديموغرافي لمصلحة الوجود الاستيطاني في المدينة المحتلة، وبحسب اللجنة يتهدد الاحتلال نحو ٦٨٠٠ منزل سُلم أصحابها بلاغات هدم، ولم تقدم سلطات الاحتلال أي رخصة بناء في البلدة منذ احتلالها عام ١٩٦٧.

## التفاعل مع القدس

في ٩/٥ أطلق نشطاء وأسرى محررون على مواقع التواصل الاجتماعي حملة إلكترونية تحت وسم «أنقذوا_إسراء_جعابيص» وذلك للمطالبة بالإفراج عن الأسيرة المقدسية إسراء جعابيص، التي اعتقلت في عام ٢٠١٥ بعد إصابتها بحروق خطيرة، وبحسب الحملة تحتاج الأسيرة جعابيص إلى عدد من العمليات الجراحية الضرورية، التي تمنعها سلطات الاحتلال، والأسيرة أم لطفل وحيد، وحكم عليها الاحتلال بالسجن لمدة ١١ عاماً، وغرامة مالية نحو ١٦ ألف دولار أميركي.

وفي ٩/٧ أدانت وزارة الخارجية وشؤون المغتربين الأردنية ما يُسمى مشروع «تسوية الحقوق العقارية وتسجيل الأراضي» الإسرائيلي في مدينة القدس المحتلة، وقال المتحدث باسم الوزارة «إن القدس هي أرض محتلة منذ العام ١٩٦٧ وفق القانون الدولي وقرارات الشرعية الدولية التي تُؤكد بطلان وعدم قانونية جميع الإجراءات التشريعية والإدارية والأعمال التي تتخذها إسرائيل، القوة القائمة بالاحتلال، بهدف تغيير وضع القدس».

وفي شهر آذار ٢٠١٨ أعلنت سلطات الاحتلال عن مشروع «التسوية» وبدأته فعلياً في عام ٢٠٢٠، ضمن أحياء مقدسية يزعم الاحتلال وجود أملاك يهودية فيها.

# بيروت وأعمال مؤرِّخيها (٢) بين الأهميَّة الأساس والتَّشتُّت

**د. وجيه فانوس***

لعلَّ من أشهر مَن احتلَّ موقع الرِّيادة، بين النَّاس، في الكتابة عن بيروت، هو «صالح بن يحي»، المتوفَّى سنة ١٤٤٦م. وذلك في كتابه الموسوم «تاريخ بيروت»؛ وهو عينه، الكتاب الذي عمل على إتمامه «حمزة بن أحمد بن سباط»، المتوفَّى سنة ١٥٢٠م.؛ علماً أنَّ هذا العمل، لابن يحيى وابن سباط، لا يتناول التَّاريخ المباشِر لبيروت، بقدر ما يهتم لتاريخ بني تَنوخ، الذين استقرُّوا، منذ سنة ١٢٦٢م. في حكم ما يُعرف بمنطقة «الغرب» في لبنان، الواقعة عند التُّخوم الشرقيَّة الشماليَّة لبيروت؛ والتي يعرف من قراها، حالياً، «شِملان» و«عَيْناب» و«سَرحَمول»؛ ومن هذا الذي جمعه ابن يحيى وابن سباط، في ما يقارب ١٢٧ صفحة، تستغرق المادة المباشرة عن تاريخ بيروت في ١٩ صفحة فقط.

من جهة أخرى، فإن «محمَّد خليل المُرادي» يذكر، في كتابه «سلك الدُّرر في أعيان القرن الثَّاني عشر»، مؤلَّفاً، يحمل أيضاً، عنوان «تاريخ بيروت»؛ مُشيراً إلى أنَّ هذا العمل من وضع «أحمد البيروتي»؛ غير أنَّ كلَّ ما يتعلَّق بهذا العمل وواضعه، ما برح مجهولاً حتَّى اليوم. ولذا، فإنَّ أمر البحث التَّاريخي لبيروت، يظلُّ محصوراً بشكل أساس في ما وضعه «صالح بن يحيى»، في القرن الخامس عشر الميلادي، وتابعه فيه «حمزة بن سباط»، في القرن السادس عشر الميلادي، إلى أن وضع الأب «لويس شيخو» اليسوعي، المتوفَّى سنة ١٩٢٧م.، بتوصية سنة ١٩١٥، من والي بيروت «عزمي بك»، مُصَنَّفَهُ الذي حمل، كذلك، اسم «تاريخ بيروت»؛ وكانت النِّيَّة، بناء على توصية الوالي «عزمي بك»، أن يسعى الأب «شيخو»، إلى متابعة ما توقَّف عنده كتاب «صالح بن يحيى»، إنطلاقاً من المراحل الأخيرة من عهد دولة المماليك، وصولاً إلى مرحلة اندلاع أحداث الحرب العالميَّة الأولى، سنة ١٩٢٤. ولقد نُشِرَ هذا العمل للأب «شيخو»، بدايةً، على دفعتين، في المجلَّدين ٢٣ و٢٤ من مجلة «المَشْرِق»، لسنتي ١٩٢٥ و١٩٢٦؛ إلى أن طُبِعَ في كتاب مستقلٍّ سنة ١٩٢٦. وتجدر الإشارة، ههنا، إلى أن ما يورده «شيخو»، من تأريخه لبيروت، بشكل عام، يظلُّ قائماً ضمن كثير من الإيجاز والإلماح، من دون أن يقتحم واضعه كثيراً من مفازات التحقيق، ويعمل على نزع النقاب عن ما يعتبر من معميَّات الأحداث. ولذا، فإن ما قام به «شيخو»، من تأسيس لا يمكن نكرانه في العمل التَّاريخي والتَّاريخي لبيروت، فإنَّه لا يمكن أن ينتهي إلى مصاف البحث التَّاريخي المعمَّق ولا يرقى، في كثير من مطارحه، إلى مصاف التحليل والاستنتاج الموضوعين أو الخاليين من كثير من شوائب ما يلمُّ بالأمور من غموض أو مُغلقات.

ظهر في سنة ١٩١٧ كتاب باللُّغة التُّركيَّة، وضعه «عبد الغني سنِّي بك»، عنوانه «حادثة بيروت»؛ كما ظهر، كذلك، كتاب «ولاية بيروت»، من وضع «محمَّد بهجت» و«وفيق التَّميمي». ولئن كان كتاب «سنِّي بك»، يعرض للقصف الذي طال المدينة سنة ١٩١٢، وكان «بهجت» و«التَّميمي» قد سعيا إلى نشر معلومات، تمكنّا منها، عن ما كانت تتألَّف منه بيروت من مناطق؛ فإنَّ كلَّ هذا ظلَّ ضمن العمل على تغطية تأريخيَّة لزمن بحدِّ ذاته، أو لحادثة بعينها، أو لمحيطٍ مكانيٍّ أو زمانيٍّ مقصورٍ على ما فيه؛ ولم يصل الأمر ليكون من باب الدَّرس الشمولي للتَّاريخ والعمل التَّواصلي المعمَّق مع شؤونه وقضاياه، ولا من باب البحث المنهجي الموثَّق، إذ السَّعي إلى وضع تأريخ يشمل وجود المدينة ويكون، في الوقت عينه، مرجعاً تأسيسيَّاً موثوقاً ومعتبراً للتَّعامل مع أمور تاريخها وموضوعات هذا التَّاريخ على مرِّ الأجيال.

كان لعشرينات القرن العشرين، من جهة أخرى، أن تشهد ظهور بعض الأعمال غير العربية عن بيروت؛ ولعلَّ من أبرز هذه الأعمال ما وضعه، سنة ١٩٢١، الأب «هنري لامنس»، Henri Lammens، المتوفَّى سنة ١٩٣٧، بعنوان «La vie universitaire a Beyrouth sous les Romains et le bas empire»؛ وكذلك، ما وضعه، سنة ١٩٢٥، «بول كولينيه» Paul Collinet، المتوفَّى سنة ١٩٣٨، في كتابه «Histoire de lÉcole de droit de Beyrouth – «L'école de droit de Beryte au VIe siècle»؛ وكذلك ما وضعه، سنة ١٩٥٢، كلٌّ من «رينيه موتيرد» Rene Mouterde و«ج. لوفاري» J. Lauffray، في كتابهما المشترك، «Beyrouth, ville romaine: histoire et monuments». ويُظهر التوجُّه التَّاريخي العام، لهذه المؤلَّفات، أنَّ الاهتمام الأساس فيها قد انصبَّ على تبيان للروابط الرُّومانية، عامَّةً، والبيزنطيَّة، خاصَّة، التي شدَّت بيروت إلى هاتين السلطتين أو الحضارتين، وتحديداً من خلال بعض بقايا الشَّواهد الأثريَّة العمرانيَّة القائمة في المدينة.

شهدت أربعينات القرن العشرين، وربَّما بتأثير من نَيْلِ لبنان الاستقلال الوطني، انطلاقاً لعديد من محاولات تأريخ أمور من بيروت، وخاصَّة تلك المعاصرة لذلك الزَّمن؛ ومن هذا القبيل كتاب «مَوْطِني بيروت»، لـ«أنيس النُّصولي»، وهو بحث لا يتجاوز ٣٨ صفحة؛ كما ظهر في سنة ١٩٦٣، كتاب تجميعي لـ«إبراهيم نعُوم»، أسماه «بيروت في التَّاريخ»، وهو في الواقع جَمْعٌ لعملين، أحدهما لـ«داود كنعان»، والآخر لـ«حسين طبَّاره»؛ والأصل في هذين العملين أنَّ كلاً منهما مقال مُطَوَّل، وقد أضاف «نعوم»، إلى هذين دراسةً له من ١٧٢ في موضوع «بيروت بين ١٨٧٠ و١٩٦٢». وكان، ضمن هذا الاحتفال بنشر أعمال تتطرَّق إلى بيروت، أن ظهر في سنة ١٩٦٤، كتاب من وضع «يوسف الحكيم»، وسمه مؤلِّفه بـ«بيروت ولبنان في العهد العثماني»؛ تلاه ثلاثة أعمال، أحدها حمل عنوان «الجوامع والمساجد الشَّريفة في بيروت»، لـ«عبد الرَّحمن الحوت»، سنة ١٩٦٦؛ وكتاب «مساجد بيروت»، وقد وضعه «صالح لمعي مصطفى»، سنة ١٩٦٨؛ وكتاب «تاريخ المساجد والجوامع الشَّريفة في بيروت»، الذي وضعه الشَّيخ «طه الوَلِي»، سنة ١٩٧٣. وهذه جميعها، كانت، وكما هو بيِّن من توجهاتها وطبيعةِ تعاملها مع موضوعاتها، من الأعمال الموجزة، أساساً، أو من الدِّراسات ذات الاهتمام المحصور باهتمام معيَّن لا تتعدَّاها على الإطلاق.

(وإلى اللقاء مع الحلقة الثالثة: تكاثر الجهد البحثي وتزايد التَّشتُّت المعرفي)

* رئيس المركز الثقافي الإسلامي

# زهير ماجد في «بلا سَقْف» ذاكرة مفعمة بأحداث مفصلية

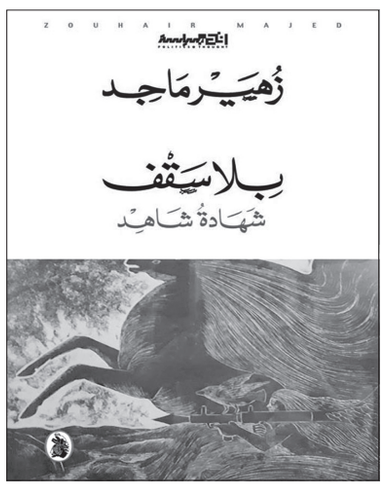


غلاف الكتاب

عندما تنطق الذاكرة.. يحضر الزمان روحاً وأشخاصاً وأمكنة. وما عسى تجود به ذاكرة إعلامي عاش الوطن كياناً ووجداناً.. عاشه حلماً متألقاً يليق به كلبنان .. ليتسرّب من بين أصابع أيامه ويتهاوى الحلم... ليضحي الوطن شرزمات وطن.. هي قصة جيل تشابهت ظروفه وأحواله ووجد لديه متسعاً من الوقت، وتنامت عنده اهتمامات نظرية أراد التعبير عنها بأشكال مختلفة [...]. وهل بالإمكان القول بأنها قصة جيل بل جيلين أو.. فمساحة الذاكرة اتسعت لتحتضن آمال وآلام وأحلام متهاوية عبر فترة زمنية امتدت من منتصف القرن العشرين إلى عشريات القرن الواحد والعشرين..

أحداث وعاديات دهر.. بل عاديات نظام طائفي لوطن.. وأحزاب لها مسمياتها الواهية.. وشعارات قومية ووطنية.. هي وهمية تتساقط قبل ارتفاعها.. وحروب ومعاهدات لن يكون من الصعب على القارئ متابعتها.. فمسرحها لبنان.. وطفل لبناني.. له قدرة معرفة مبكرة لفلسطين من طفل غير فلسطيني كان عليه أن يكبر ليكون فلسطينياً باختياره لا بهويته.. [..] كبر هذا الطفل، وحمل راية فلسطين بحماس منقطع النظير وكأن فلسطين وقضيتها قضيته.. حملها معه في حلّه وترحاله.. طالباً.. ومناضلاً.. وإعلامياً.. وعضواً في حزب حمل شعار القضية الفلسطينية.. وما ان وقعت الحرب اللبنانية حتى أجهضت معظم الأفكار والقناعات .. ان لم يكن كلها.. وظهر على الفور أن المركب اللبناني يجرّه مركب مندفع بأفكار وطن فيه من الهندسات الطائفية والمذهبية والبيع الرخيص للخارج حتى ولو كانت المقاومة الفلسطينية هي هذا الخارج أيضاً [...] يسترسل القلم مدفوعاً بذكريات الحرب اللبنانية ليخطّ أسرارها وكواليسها وخفاياها.. دوافعها والشخصيات السياسية والأحزاب اللاعبة المدفوعة من جهات خارجية ومن ايديولوجياتها.. ومن مطامع منفذيها.. وإعلامي قرّر، ومنذ ما قبل منتصف العام ١٩٧٥.. أن يضرب عرض الحائط كل انتماء حزبي مهما كان.. «كن صديقاً للكل يحار فيك الكل [..]» فتركيبته الشخصية تحول بينه وبين التآقلم مع أي حزب بسبب أفكاره الحرّة غير المقيّدة.. «وان أصبحت حزبياً فستكون سخريتي من نفسي لا حدود لها.. لأني لا أؤمن بالقيادة ولا بمن يقادون.. القيادة في الأحزاب العربية مضحكة.. وهكذا صنت نفسي عمّا يدنس نفسي» [...] ربما شكّلت ما حملته ووعته ذاكرة الإعلامي زهير ماجد، التي ساقها بلا سقف.. شكّلت جزءاً من ذاكرة وتاريخ لبنان بشكل موثق.. ولكنها حملت أيضاً في مضامينها أهداف ومواقف لها تداعياتها.. ما زال يرصد آثارها حتى اليوم.. يتطلع إلى وجوه الحرب الماضية بنظرة اليوم (٢٠٢١).. ربما تغيّرت الوجوه وعلامات الزمن وقد نخرتها.. ولكنه يرى ان الأفكار التي قادت المراحل السابقة ظلت بدون تغيير، وثابتة.. ربما تغيّرت الوجوه... ولكن الممارسات ما زالت مستمرة.. فلبنان منذ مطلع التسعينات من القرن العشرين تم شراؤه بالكامل، ومن يشتري يملك، كأنما امتلكه شخص قادم من الخارج، يحمل في يده أحلام شخصية.... وأنا كنت أعتقد دائما ان الفرد صانع للأحداث، قادر على التغيير، إلا في لبنان (!!) المسؤول فيه مصنوع، والمصنوع لا يصنع، وخصوصاً ان لم يكن له تاريخ [...] أما الأجيال التي ارتفعت راياتها في ١٧ تشرين الأول ٢٠١٩ لترسم وتكتب نقطة جادّة في موكب لبنان.. الأجيال الجديدة كانت تصرخ من أجل تغيير النظام.. لا يمكن الوصول إلى غاياتها مثلما كانت نهاية الأجيال الخائبة قبلها.. قضية التغيير في لبنان، تقوم فقط عندما تسقط راية زعماء الطوائف والمذاهب، وعندما لا يصبح لكل زعيم.. مزرعته التي يحركها عند الضرورة، وعند حسن مصالحه.. ومواقعه السياسية والسيادية[..].

صور سريعة مكثفة ليس لتاريخ الكاتب الشخصية.. بل لوطن هو من خلاله.. ولا تفصيل سوى تفصيله بلا سقف.. «ينتهي الكتاب، وما زال القلم يمهلني.. وما زلت الشاهد الحيّ حتى الآن من أجل شهادات أخرى»[...].

**ضحى الخطيب**

## تربية

# حراك المتعاقدين دان إلغاء أو تأجيل العام الدراسي

دان حراك المتعاقدين (ثانوي، أساسي، مهني، مستعان، إجرائي، صناديق مدارس) في بيان، «مسلكيات روابط السلطة وعنترياتها التي لا نسمع منها إلا الغاء أو تأجيل او اضراب للتعليم الرسمي»، معتبرا أنها «سيمفونية اعتادوا عليها عند بداية كل عام دراسي وليس لهم غيرها من سيمفونيات العزف».

وتساءل: «هل الوطنية والاخلاق والدين والقيم التربوية تقول لكم بابتزاز الطلاب وتحصيلهم ومستقبلهم العلمي، والمتعاقدين وساعاتهم التي تذهب عنهم بفضل عنترياتكم، بينما أنتم تستمر رواتبكم إن تأجل العام الدراسي أو ألغي وتقبضون رواتبكم طيلة ١٢ شهرا، بينما يحرم المتعاقد من راتبه ويحرم الطالب من تحصيل تعليمه»؟ ودعا «مؤسسات المجتمع المدني إلى إدانة ما تقترفه هذه الروابط من مسلكيات أدت وتؤدي، ليس الى تدمير التعليم الرسمي على حساب الخاص، بل الى انهائه للأبد وكأنها مؤامرة يشترك فيها هؤلاء مع قوى خارجية لتدمير هذا الوطن».

# الحريري تابعت تأمين البنزين للأساتذة وخطة نقل للطلاب تنطلق قريباً

صهاريج تجول على مدارس صيدا لتزويد سيارات المعلمين بالبنزين

**صيدا- ثريا حسن زعيتر:**

مواكبة منها لبدء العام الدراسي حضوريا وتسهيلا للهيئات الإدارية والتعليمية في مدارس شبكة صيدا المدرسية للحضور الى مدارسهم دون تكبد مشقة ومذلة الإنتظار على محطات الوقود للحصول على البنزين اذا وجد، تابعت النائب بهية الحريري وللأسبوع الثاني على التوالي، العمل على تأمين تزويد سيارات الإداريين والمعلمين في مدارس رسمية وشبه مجانية وخاصة في صيدا والجوار بالبنزين المدعوم.

وأشار رئيس فرع الجنوب في نقابة المعلمين الدكتور أسامة ارناؤوط والمكلف من قبل النائب الحريري بمتابعة احتياجات مدارس الشبكة مع بدء العام الدراسي: «بمبادرة من بهية الحريري وبهدف المساعدة بإنطلاقة العام الدراسي ، تجول صهاريج من مجموعة الكيلاني على المدارس لتزويد سيارات المعلمين والاداريين والعاملين فيها بمادة البنزين بالسعر المدعوم تقريبا بشكل أسبوعي، وبمعدل ٣ مدارس يوميا حسب حاجة كل مدرسة، وبالتالي هذا يحفظ كرامة الاسرة التعليمية فبدلا من ان يذهبوا هم الى المحطات والوقوف في الطوابير طلبا للبنزين، يأتي البنزين اليهم في مدارسهم بالصهاريج . وامس بدأنا بالأسبوع الثاني ويشمل ذلك المدارس الرسمية وشبه المجانية والخاصة وأيضا كليات الجامعة اللبنانية – الفرع الخامس».

أضاف: «حتى الآن تم تزويد سيارات الهيئات التعليمية والإدارية في اكثر من ٢٠ مدرسة بالبنزين بالسعر المدعوم ، وسنكمل هذا الأسبوع في مزيد من المدارس بالاضافة الى بعض كليات ومعاهد الفرع الخامس في الجامعة اللبنانية» .

وأشار ارناؤوط الى انه « تزامنا وبمبادرة من الحريري ايضا يجري العمل على اطلاق خطة نقل للطلاب بالإتفاق بين إدارات المدارس المتحمسة لهذه الفكرة و«شركة البيلاني للنقل، على ان يتم الإعلان عن هذه الخطة فور جهوزها».

# «التجمّع الديموقراطي»: لا لرفع الأقساط الجامعية

أعلن المكتب التربوي المركزي في «التجمع الوطني الديموقراطي» في لبنان، رفضه المطلق لرفع الاقساط الجامعية.

وجدد تأييده «مواقف اللجنة القانونية في «المرصد الشعبي لمحاربة الفساد» (المرصد القانوني)، التي أشارت الى أن العام الجامعي الجديد يبدأ مع اتساع دائرة ارتفاع الأقساط في الجامعات الخاصة في لبنان، الأمر الذي قد يمتد الى المدارس الخاصة أيضا تحت مسمى دولرتها، وسط غياب لافت لوزارة التربية والتعليم العالي وعدم البت قضائيا بالدعاوى التي رفعت خلال شهر آذار الفائت».

وحذر التجمع من أن «قرارات رفع الأقساط التي بدأت بها الجامعة الأميركية في بيروت AUB والجامعة اللبنانية الأميركية LAU ستمتد آثارها الى كل القطاع التربوي في لبنان».

وذكر التجمع بـ«وصول مستندات الى المرصد القانوني، تدل على وجود صندوق أسود يتعلق بالفحوص المخبرية لفيروس كوفيد التي يتم إجراؤها للوافدين الى لبنان ويدفع ثمنها بالدولار fresh، على حساب صناديق الجامعة اللبنانية».

وأعلن تصميمه على «متابعة هذا الموضوع بالطرق القانونية المناسبة، لضرب رؤوس الفساد في المجال التربوي، الذي يعتبر انعكاسا لنهج الفساد الذي يميز المنظومة المافياوية الحاكمة».

# باحث لغوي مصري: حديث «لا تناجَشوا» يصلح أحوال العباد والبلاد

تحدث الدكتور إبراهيم عبد المعطي، الباحث المصري بالعلوم اللغوية، عن حديث الذي رواه أبو هريرة رضي الله وقال: قال رسول الله ﷺ: «لا تحاسدوا، ولا تناجَشوا، ولا تباغضوا، ولا تدابروا، ولا يبع بعضكم على بيع بعض، وكونوا عباد الله إخوانا، المسلمُ أخو المسلم، لا يظلمه ولا يخذُله ولا يحقِره»، وقال عبد المعطي أن هذا الحديث يدعونا إلى أن نتجنّب الأخلاق السيئة، وأن نحافظ على سلامة قلوبنا من أجل سلامة المجتمع، ليعيش الجميع في محبة وسعادة، فلا ينغّص الواحد منّا على أخيه حياته، فتمتلئ القلوب بالشحناء وهو حديث يدعو إلى تجنّب بعض الصفات التي تؤدي إلى زعزعة السلم في المجتمع، وتنشر الكراهية بين الناس، ومنها الحسد، ويصل بعضها إلى جرائم في التجارة، حسبما يقول عبد المعطي موضحاً معنى التناجش في اللغة وفي التجارة وكيف يحدث في العصر الحديث.

وأشار عبد المعطي إلى أن من أسباب تغيّر القلوب، أن يظلم الشخص شخصا آخر، فيشعر بشيء في نفسه تجاه هذا الشخص، ويصل الأمر أحيانا، إلى نشوب المشاجرات، التي قد تبدأ بالعتاب، أو الكلمات العنيفة، وتصل إلى وقوع إصابات، ولا تخلو من جرائم قتل، وفي الحديث ينبّهنا الرسول ﷺ أيضاً إلى ضرورة أن نعمل على صيانة قلوبنا لترتقي أخلاقنا، فتسود المحبة بدلا من الشحناء والتنازع، والتعاون والمنافسة الشريفة، بدلا من الأحقاد والمعارك.

وأضاف عبد المعطي أن النبي ﷺ لفت النظر إلى ضرورة البُعد عن الآفات التي تشعل القلوب، وأن نرضى بما قسمه الله لنا فلا ننظر إلى ما لدى الآخرين من نِعَم أنعم الله بها عليهم، بل ننظر إلى ما بين أيدينا ولو كان قليلا، ليبارك الله فيه، فيكفينا.

وأوضح الدكتور عبد المعطي معنى التناجش الذي أشار إليه النبي ﷺ وهو أمر يقع فيه بعض التجار، والتناجش هو جريمة من الجرائم التي تحمل صفات الغش والخداع والتدليس، وقال عبد المعطي أن أصل كلمة «النجش» يعني: الاستثارة، وهو أمر يقوم به الصياد عند التعامل مع حيوانات الصيد، إذ يستعين بشخص يقال له «الناجش»، ومهمته هي استثارة الحيوان حتى يمرُّ أمام الصائد، وهو ما يحدث مثيله في التجارة، فيقول عبد المعطي أن النجش وسيلة لاصطياد المشتري وإيقاعه في شباك التاجر، مع خداعه لكي يرضى بالسعر المرتفع الذي يسعى إليه التاجر، وذلك عن طريق استعانة بعض التجار بشخص يقوم بعملية «النجش».

وقال عبد المعطي أنه في معظم الأحيان، يكون «النجش» باتفاق بين البائع و«الناجش»، ليتعرض المشتري لعملية خداع، ينتج عنها أن يشتري السلعة بسعر مبالغ فيه، ويقع في الفخ؛ لأنه يظن أن «الناجش» أحد المشترين.

## وجوه بلاغية

قال عبد المعطي أن بلاغة النبي ﷺ ظهرت في الحديث عن أمراض القلوب، فقد قال «لا تحاسدوا ولا تناجشوا»، على وزن «لا تَفَاعَلُوا»، وصيغة «تَفَاعَل» في اللغة تدل على المشاركة بين طرفين أو أكثر، فيقول عبد المعطي أن النبي ﷺ يدعونا إلى ألا نتشارك في هذه الأفعال السيئة حتى لا تتحوّل إلى صفات راسخة بيننا، وأوضح عبد المعطي إلى أن النبي ﷺ يدعونا في الحديث السابق إلى التعامل العادل مع الناس، فلا نخدعهم من أجل الحصول على المال.

## و يسألونك في الدين

# يريد الزواج وأهله يرفضون الفتاة

□ تقدّم مسلم لخطبة فتاة على خلق ودين، ووالده ووالدته يرفضان هذا الزواج تماماً، وقرّرا مقاطعته نهائيًا لو أتمّ هذا الزواج، فما الحكم الشرعي؟

**زاهي خ. - بيروت**

– قال صَلَّى اللهُ عَلَيْه وآله وَسَلَّمَ: «تُنْكَحُ الْمَرْأَةُ لِأَرْبَعٍ: لِمَالِهَا، وَلِحَسَبِهَا، وَلِجَمَالِهَا، وَدِينِهَا، فَاظْفَرْ بِذَاتِ الدِّينِ تَرِبَتْ يَدَاكَ».

وعلى ذلك: فإنه يجوز للسائل أن يتزوج من تلك الفتاة إذا كانت متديّنة وذات خُلق –كما ذكر السائل في طلبه–، وكان يرى في نفسه أنه لو تزوجها سيكون سعيداً في حياته الزوجية، وأنها تصلح لأن تكون أمّاً لأولاده، وتحفظه في نفسها وفي عرضها وفي ماله وأولاده إذا غاب عنها، كما عليه أن يقنع والده ووالدته وأن يعرف أسباب الرفض وأن يكون بارّا بهما بكل الأحوال. وفي هذه الحالة لا يعتبر زواجه بتلك الفتاة عقوقاً لوالديه، وعلى السائل أن يتلطف مع والديه في الحديث وإقناعهما بالموافقة على الزواج من هذه الفتاة التي يرغب الارتباط بها. وبهذا علم الجواب عما جاء بالسؤال، والله أعلم.

فتاوي شرعية بإشراف: نخبة من العلماء

الرجاء توجيه الأسئلة إلى العنوان التالي:
الإدارة والتحرير:
رمل الظريف - شارع الاستقلال
فاكس ٧٣٥٧٤٩ (٠١) -
ص. ب: ١١/٢٤٠٢
بيروت - لبنان
Email:Islamic@aliwaa.com.lb

مواقيت الصلاة: الفجر: ٤٧ د٤س | الشروق: ٢٠ د٦ س | الظهر: ٣٣ د١٢ س | العصر: ٠٥ د٤ س | المغرب: ٥١ د٦ س | العشاء: ٠٨ د٨ س

## كلمات

# بانتظار «غودو»

الرجل الأول: تعبت قدماي من السير نحو المجهول.. تعبتُ حتى الانهيار والتمزّق.. متى سترحل هذه العاصفة؟ متى ستعبق من جديد رائحة السوسن والياسمين.. شوارع مدينتي وأزقتها ما زالت تسكنني، هي طفولتي وصراخها وعبثها وأفراحها.. كيف أصبحت مقبرةً للضوء وكهفاً مسكوناً بناسها المصلوبين!! كيف أصبحنا نقتات الصدقات الدولية والمعونات؟ تحمّلنا ذلّنا وقهرنا بانتظار ثورة المطر..

الرجل الثاني: محدقاً فيه، دون أن يلقي عليه تحية الصباح وقال: منذ زمن كنت أحلم بإمرأة تغيّر تاريخ حياتي.. إمرأة تلوّن الدنيا بعبق شذاها.. إمرأة يداعب ضفائرها النسيم.. ترسم في قلب الليل أحلى ابتسامة.. إمرأة تسابق العصافير.. تعانق البحار والأنهار.. ولكن فجأة ظهر وبان (كافور) من أعاده إلى تاريخنا وأيامنا؟ صرخ وصفع وجهه..

*****

الوردة الأولى: قالت له: لا تنتظر ولا تحلم ولا تُمنّي النفس، فقد انتهى كل شيء ولن تعود عقارب الساعة إلى الوراء..

الوردة الثانية: لا تُصغي إليها وكنْ لجوجاً لأنك لا تدري ماذا يخبّئ لك القدر وراء الشفق.. لا تتردّد فالمواعيد تأتي مثل الربيع ونحلاته وفراشاته وطيوره وسحره.. كل عام يأتي، بعد أن يكون الشتاء قد حطّ رحاله وغادر مرغماً، رغم الأمطار والعواصف والأعاصير.. لا تتردّد أيها المحدق في الشمس.. لا تكن جباناً، فالعمر نحياه مرّة واحدة وليس من الطبيعي أن نقضيه في شرانق مقفلة.. البحر الهائج لا يخشاه الربان الماهر ولا يحذر صخوره..

الوردة الأولى: لا تنسى بأن خريف العمر سيأتي وسيدركك يوماً، فتصبح شجرة عارية.. حذار.. حذار يا مسكين إن الرياح مزّقت شراع مركبك، ولا حول لك ولا قوة..

الوردة الثانية: تطلعت نحوه بأسى.. عانقت فراشة مرّت صدفة بالقرب منها، وترقرق الدمع من عينيها..

*****

الطفل الأول: لم نعد نفهم لغة العصافير أو نعشق عطر الأزهار.. في الزمن الأشعث تصبح العبار

# اللواء

يومية سياسية عربية

تصدر عن
دار اللواء للصحافة والنشر ش.م.ل
رئيس مجلس الإدارة
رئيس التحرير
صلاح سلام

العميد المؤسس
عبد الغني سلام
(١٩٦٢ ـ ٢٠١٧)
المدير الاداري
عدنان غلاييني
المدير التجاري
ناجي حطب

المدير العام
د. ماجد منيمنه
المدير المسؤول
طارق دملج
رئيس قسم الاخراج
محمود غندور

الإدارة والتحرير والإعلانات
الظريف – شارع الاستقلال
خطوط مجمعة
ت : ٠١/٧٣٥٧٤٥
فاكس : ٠١/٧٣٥٧٤٩
ص.ب: ٢٤٠٢-١١ بيروت

مكاتب المناطق
طرابلس – ت: ٠٦/٦٢٩٤٠١
مرجعيون – ت:٠٧/٨٣٥٨٥٥
البقاع ت: ٠٨/ ٥٤٣٢١٧
بعلبك ت: ٠٨ / ٣٧١٩٩٤

التوزيع
المكتبات والباعة الشركة اللبنانية للتوزيع
تلفون: ٠١/٣٦٨٠٠٧ – ٠١/٣٦١٥١٧
الاشتراكات
مؤسسة نعنوع الصحفية للتوزيع
٠١/٦٦٦٦٦٨
Email: aliwaanewspaper@gmail.com – events@aliwaa.com.lb

الأربعاء ١٥ أيلول ٢٠٢١م □ ٨ صفر ١٤٤٣هـ □ السنة ٥٧ □ العدد ١٦١٩٢ □ AL-LIWAA 15 Septembre 2021 – 57éme Année – No.16192

سوريا ٢٠٠ ل.س – الاردن ٣٠٠ فلس – قطر ٣ ريالات – الامارات العربية ٣ دراهم – مسقط ٤٠٠ بيزة ـ السعودية ٣ ريالات ـ العراق ٣٠٠ فلس ـ ليبيا ٣٠٠ درهم ـ مصر ١٠ جنيه ـ الكويت ٣٠٠ فلس ـ البحرين ٣٠٠ فلس ـ اليمن ٨ ريال

Australia 2 Dollars – Austria 2 € – Belgium 2 € – Cyprus 75 P – Denmark 2 € – France 2 € – Great Britain 1.25 Pound – Greece 1 € – Italy 2 € – Spain 2 €


## حكايات الناس

تكتبها اليوم: زينة أرزوني

### «مَنْ المنحوس»؟

«هل نحن شعب منحوس أم إنّ المسؤولين عنّا هم المنحوسون؟!»، سؤال بسيط من فتاة بريئة وصغيرة طرحته على أهلها، وهم يتسامرون على ضوء الشمعة في العام ٢٠٢١، في أحد المنازل المنهكة بالأزمات في لبنان.

سؤال الفتاة جاء بعد قراءتها لمعلومة تُفيد بأنّ زوجين قرّرا تمضية شهر العسل في الولايات المتحدة الأميركية عام ٢٠١١، فوقعت حينها أحداث ١١ أيلول، وحين ذهبا إلى مومباي جرت جرائم حصدت مئات الأرواح، وكذلك خلال زيارتهم لندن عام ٢٠١٧ حدثت تفجيرات مترو الأنفاق فيها، وعند زيارتهم باريس في ٢٠١٥ وقعت هجمات باريس الدامية، لتنصدم الفتاة هنا من حظّهما النحس، فيُجيبها والدها بأنّهما حُكماً هما المنحوسين وينقلان هذا النحس بشكل أو بأخر إلى الأماكن التي يزورونها.

ليبدأ الجدل بين العائلة إنْ كان الشعب اللبناني هو المنحوس أم المسؤولون، فأجدادهم عايشوا الحرب العثمانية والمجاعة، ووالدا الفتاة مرّت عليهما الحرب الأهلية والاجتياح الاسرائيلي، ومع تنفّس الجيل الصاعد الصُعداء بدأت الحرب الاقتصادية على لبنان، وخسر الشعب أمواله وأرواحه وهو ينتظر الحلول من الدولة.

هنا يتدخّل أخاها الذي أصبح عاطلاً عن العمل بفعل تفجير مرفأ بيروت، ليتساءل: «ألا ترون أنّه على مر هذه السنوات وربما العقود لم تتغيّر الطبقة الحاكمة في لبنان. صحيح أنّ بعض الوجوه تغيّرت، لكن العقلية والإدارة بشكل عام هي نفسها، والأجداد سلّموا كرسي الحكم إلى الأبناء الذين بدورهم سلّموها إلى الأحفاد»، ليجزم هنا بأنّ «المنحوس أو الذي ناحس البلد وشعبه» هي الطبقة الحاكمة المتجذّرة في هذا البلد.

## هو وهي

جورج قرداحي

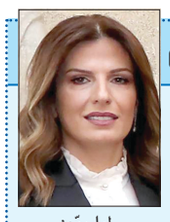
ليا يمّين

□ البطريرك الكاردينال بشارة بطرس الراعي يرعى افتتاح اللجنة الأسقفية والأمانة العامة للمدارس الكاثوليكية في لبنان مؤتمرها السنوي الـ٢٧، تحت عنوان «المدرسة الكاثوليكية في لبنان: نحو إمكانيات جديدة»، ٩:٠٠ من صباح اليوم (الأربعاء) في مدرسة سيدة اللويزة – ذوق مصبح، بحضور السفير البابوي المطران جوزف اسبيتاري ومرجعيات أسقفية ورهبانية وتربوية.

*****

□ تسليم وتسلّم بين وزيرة العدل السابقة مراي كلود نجم والوزير الجديد القاضي هنري الخوري، ١٠:٣٠ من صباح اليوم (الأربعاء) في مبنى الوزارة – العدلية.. يليه تسليم وتسلّم آخر بين وزير الصحة السابق الدكتور حمد حسن والوزير الجديد الدكتور فراس الأبيض في مبنى الوزارة – بئر حسن.

*****

□ تسليم وتسلّم بين وزيرة العمل السابقة ليا يمّين والوزير الجديد مصطفى بيرم، ١١:٠٠ من صباح اليوم (الأربعاء) في مبنى الوزارة – المشرفية.. تزامناً مع تسليم وتسلّم آخر بين وزيرة الإعلام السابقة منال عبد الصمد نجد والوزير الجديد جورج قرداحي في مبنى الوزارة – الصنائع.

*****

□ بعنوان «إنتخابات ٢٠٢٢: المسار والمصير»، تُطلق جمعية «مسار» الحملة الإعلامية الرقمية، عبر تطبيق Zoom ١١:٠٠ من صباح اليوم (الأربعاء)، ومدة اللقاء ساعة واحدة.

## حركة المطار

سجلت حركة مطار رفيق الحريري الدولي – بيروت في ٢٠٢١/٩/١٣:
١٢٧ حركة طيران و ١٣٨٣١ راكباً توزعت على الشكل التالي:
حركة الطائرات: هبوط ٦٢ رحلة، اقلاع ٦٥ رحلة .
حركة الركاب: وصول ٥٢٢٨ راكباً، مغادرة ٨٥٣٢ راكباً وترانزيت ٧١ راكباً .

# اللبنانيون ينسون أزماتهم وينشغلون بوسامة الوزراء الجدد

ما إن نشرت صور الوزراء الجدد للحكومة اللبنانية حتى ضجت وسائل التواصل الاجتماعية بتعليقات معبرة عن جمال ووسامة البعض منهم على اختلاف انتماءاتهم الحزبية، لدرجة أن اللبناني نسي ما يعانيه من أزمة اقتصادية تنذر بانهيار البلد.

فوسامة الوزراء غطت على خبر تشكيل الحكومة، رغم أنها ولدت بعد أكثر من سنة على الفراغ.

وضجّت مواقع التواصل الاجتماعي بصور وزراء الحكومة، وكان لافتاً وسامة بعضهم، خاصة وزيري الاقتصاد أمين سلام والطاقة وليد فياض.

وما إن أعلن عن تأليف الوزارة حتى راح الناشطون على مواقع التواصل يتداولون صور الوزراء الوسيمين مرفقة مع الغزل والمديح، حتى إنّ البعض قرر ألّا ينتقدهم حتى إن أخطأوا»، حيث تصدّر هاشتاغ وزير الاقتصاد الترند على تويتر وتفاعل عدد كبير من الجمهور معه.

تعليق لافت من نوال الزغبي أيضًا ردت فيه على تغريدة لريما نجيم كانت قد شاركتها على تويتر «تعوا نعطين فرصة»، لتردّ عليها نوال «أنا معك وخاصة البلد منهار وبحاجة لاقتصاد.. انشالله وزير الاقتصاد يكون قدها».

وحصد الوزير أمين سلام، أكثر التفاعلات في منصات التواصل الاجتماعي بسبب وسامته، وأغرقت وسائل التواصل في لبنان بصوره، وعبر النشطاء عن انبهارهم بمظهره خاصة الفتيات.

وعبر وسم دشنه النشطاء باسم "أمين سلام" كتبت ناشطة متغزلة بالوزير الجديد: "شو هجرة ما هجرة؟ ما في أحلى من بلده الواحد، الاقتصاد بخير الحمدلله وفي تفاؤل كتير قوي وواضح يعني عارفين نتايج منيحة ما رح نشوف، عالقليلة نشوف أشكال بتريّح النفسية".

وبحسب السيرة الذاتية التي نشرتها الصحف ومواقع الأخبار اللبنانية فإن وزير الاقتصاد محام دولي واقتصادي متخصص في الإدارة وبرنامج القيادة من جامعة Harvard Kennedy School، وفي القانون الدولي والمقارن من جامعة جورج واشنطن، وحائز على إجازة في الحقوق من جامعة الحكمة. كما يعمل مستشارا دوليا في الاقتصاد والتطوير الاجتماعي، والإدارة، والقيادة الاستراتيجية، والشؤون العامة، والاتصالات. وكان قد شغل مركز نائب رئيس الغرفة الوطنية الأميركية – العربية للتجارة.

أما وزير الطاقة فهو حائز على شهادات عدة من جامعات أميركية وفرنسة، أبرزها: شهادة في الأدوات الإلكترونية من جامعة ماساشوستس عام ٢٠٠٠، وشهادة "ماستر" للعلوم في الهندسة المدنية والبيئية من معهد ماساشوستس للتكنولوجيا عام ١٩٩٧، وشهادة "دبلوم" في الهندسة من Ecole Polytechnique الفرنسية عام ١٩٩٥، وشهادة "دبلوم" هندسية في الفن والصناعات من Ecole Centrale – باريس عام ١٩٩٥.

كما نال الإعلامي جورج قرداحي نصيبا من التعليقات، لاسيما أنه كان قدم برناج المسامح كريم، وجاءت التعليقات أنه سيكون حكما في مجلس الوزراء، ويحلها حبيا فيما بينهم على أي قضية خلافية.

وأعلنت الرئاسة اللبنانية، الجمعة، تشكيل حكومة جديدة في لبنان برئاسة نجيب ميقاتي، بعد عام من فراغ نتج عن انقسامات سياسية حادة، ساهمت في تعميق أزمة اقتصادية غير مسبوقة يتخبط فيها لبنان.

(المصدر: العربية)

# اختبار قد يقضي على مرض «السرطان»

تجري بريطانيا أكبر تجربة في العالم، سعيا وراء اكتشاف أكثر من ٥٠ نوعا من السرطان قبل ظهور الأعراض.

وتبدأ هيئة الصحة الوطنية البريطانية، الاثنين، أكبر تجربة في العالم لاختبار الدم «غاليري»، من إنتاج شركة «غريل» الذي يمكن استخدامه في اكتشاف أكثر من ٥٠ نوعا من السرطان قبل ظهور الأعراض.

ويفحص الاختبار الحمض النووي في دم المريض لتحديد ما إذا كان مصدر أي منه خلايا مصابة بالسرطان.

ويؤدي التشخيص المبكر لمرض السرطان لزيادة معدلات الشفاء بشكل كبير.

وقالت هيئة الصحة الوطنية إنها تريد ١٤٠ ألف متطوع في إنجلترا لترى مدى كفاءة الاختبار كجزء من تجربة مراقبة عشوائية.

وسيتم على الفور فحص عينات الدم لنصف المشاركين باختبار «غاليري»، حسبما ذكرت «رويترز». وأوضح بيتر ساسيني أستاذ الوقاية من أمراض السرطان في جامعة كينغز كوليدج لندن أهمية التجربة قائلا: «نحتاج لدراسة اختبار غاليري بدقة لمعرفة ما إذا كان يخفض عدد الإصابات بالسرطان التي يتم تشخيصها في مرحلة متأخرة بصورة كبيرة».

وأضاف: «يمكن أن يحدث الاختبار تغييرا هائلا في الاكتشاف المبكر للسرطان، ونحن متحمسون لكوننا الرواد في هذا البحث المهم».

ويعد سرطان الرئة، السبب الأكثر شيوعا للوفاة بمرض السرطان في المملكة المتحدة، حيث يقف وراء خمس الوفيات بسبب السرطان.

ووفق هيئة الصحة الوطنية فإن سرطان الرئة والأمعاء والبروستاتا والثدي مسؤول عن ٤٥ في المئة من الوفيات الناتجة عن مرض السرطان في المملكة المتحدة.

# «جرس إنذار» لمرض خطير.. علامة صغيرة على الجلد لا تهملها

يُوصف الكوليسترول بـ»المرض غير المرئي»، لأنه لا يكون مصحوبا بأعراض في الغالب، لكن بعض العلامات قد تدل على الإصابة به، في حال ظهرت على الجسم، فيما يتوجب على الإنسان على ألا يهملها، لأن تفاقم الوضع قد يقود إلى مضاعفات خطيرة للغاية.

والمقصود بهذا المرض هو كثرة مادة دهنية تسمى «الكوليسترول» في الدم، مما قد يؤدي إلى حصول انسداد في الشرايين، وعندئذ، يزداد خطر التعرض لنوبة قلبية.

ويشير خبراء الصحة إلى وجود أعراض قليلة فقط تنبه إلى إصابة الجسم بالكوليسترول، بحسب صحيفة «إكسبريس» البريطانية.

ومن بين أعراض ارتفاع الكوليسترول في دم الإنسان؛ بروز نوع من التورم الأصفر على الجلد يعرف بالـ»زانثوما» فيبدو على شكل فقاعات. وهذه الفقاعات عبارة مخازن من مادة الكوليسترول التي تظهر في مناطق محددة من الجسم، وينظر إليها الخبراء بمثابة مؤشر كبير على وجود المرض.

ويشرح الأطباء أن ظهور هذه الأورام الصفراء الوترية، يؤثر بشكل عام على ما يعرف بـ»الأوتار الباسطة» في اليد.

وتشير بيانات الجمعية البريطانية لجراحة اليد، إلى أن الأوتار الباسطة في اليد عبارة عن حبال مرنة تتيح بسط الأصابع ومدها، وذلك من من خلال الربط بين عضلات الساعد واليد، وبين عظام الأصابع والإبهام. وهذه الأورام الصفراء الوتورية تكون بأحجام متفاوتة في الغالب، وربما تظهر على الركبة أو اليد والقدم والمفاصل وحتى بجوار العين.

وبما أن الكوليسترول لا يؤدي إلى ظهور أعراض خارجية في أغلب الأحيان، فمن الأفضل أن يتوجه الإنسان إلى إجراء فحص دم، وعندئذ، سيتأكد من سلامته.

وفي حال كان الشخص مريضا، فعلا، بالكوليسترول، فإنه يصبح مدعوا لإجراء جملة من التغييرات على نظام حياته، لا سيما على مستوى التغذية.

ويوصي الأطباء، مرضى الكوليسترول بتفادي الأطعمة التي تكثر فيها الدهون، ولا سيما الدهون المشبعة التي توجد في مواد كالزبدة والسمن والأجبان واللحوم ذات النسبة العالية من الدهون.

وتنبه جمعة القلب البريطانية، إلى أن الإكثار من أطعمة تضم نسبة عالية من الدهون المشبعة، يؤدي إلى رفع ما يعرف بالكوليسترول غير مرتفع الكثافة، الذي يُوصف أيضا بالكوليسترول السيء، لأنه يسبب انسدادا في الشرايين، ويزيد من عرضة الإصابة بنوبات قلبية.

## نقطة وسطر

### ما جرى في الخارجية مُستهجن ومرفوض..

ما حصل في وزارة الخارجية أمر مُستهجن ومرفوض، ولا علاقة له بالدبلوماسية والعمل الدبلوماسي لا من قريب ولا من بعيد.

ولكن يبدو أن سياسة الكسر والخلع أصبحت موضة عند بعض سيدات السلطة اللواتي لا يتورعن عن تجاوز الأعراف، وممارسة المحرمات في القانون، وعدم إحترامهن للملكية العامة أو الخاصة، على نحو ما جرى مع القاضية غادة عون عندما أمرت مرافقيها الأمنيين بكسر وخلع الباب الرئيسي لشركة مُكتف، المتخصصة بنقل الأموال بين لبنان والخارج، وهذا ما تكرر عندما طلبت الوزيرة السابقة زينة عكر فتح باب مكتب بوزارة الخارجية، التي شغلتها بالوكالة والحكومة مستقيلة، وأصطدمت بالأمين العام للوزارة السفير هاني الشميطلي، لأنه حاول تطبيق القانون، والحفاظ على أصول السرية الدبلوماسية.

والأغرب من كل ذلك أن المرافقين قاموا «بأعمال فتوة»، وإستعراض العضلات في التعرض للأمين العام للوزارة بالتدفيش وإبعاده عن الباب، عوض الحفاظ على حرمة الوجود في أحد مرافق الدولة، والمساعدة على تطبيق النظام العام.

المشكلة الأساس مع حكام الزمن الرديء أن بعض الوزراء يتصرفون في وزاراتهم وكأنها شركات خاصة بهم، لا يعيرون للقوانين والأنظمة المرعية الإجراء الإعتبارات اللازمة، ويعتبرون كبار الموظفين في الوزارة وكأنهم عقبات أمام محاولات فرض السيطرة الشخصية، وإتخاذ القرارات العشوائية وتحقيق المصالح الشخصية.

الإشكال بين الوزيرة عكر والأمين العام للخارجية الشميطلي ، ليس وليد الساعة، بل هو القشة التي قصمت ظهر البعير، بعد أشهر مريرة من تصدي الأخير لممارسات الوزيرة التي حاولت إدارة العمل الدبلوماسي على طريقة الشركة الخاصة، وإلغاء صلاحيات الأمين العام، والتصرف وكأن هذا المنصب الأساسي في القوانين والأنظمة الدبلوماسية ليس موجوداً، وكأن لا ضرورة لوجود الأمين العام للوزارة، وهو المرجع الإداري الأول للدبلوماسيين المنتشرين في أنحاء العالم!

في دولة تتلاشى هيبتها، وتُنتهك قوانينها على أيدي حكامها، من الطبيعي ان يمر مثل هذا الحادث الشائن، وكأنه لم يكن، ويبقى المسؤولون على تطنيشهم المعهود في إستنزاف السلطة، والضرب عرض الحائط بالقوانين، ودور المؤسسات الرسمية في صون الإنتظام العام!

«نون...»

## اللـــواء

### قبل ٤٠ عاماً

١٩٨٤/٩/١٥:

#### خطوات الانقاذ في سباق مع مكائد إسرائيل

فيما تنشط المساعي داخلياً وعربياً لدفع مسيرة الانقاذ خطوات جديدة إلى الامام عبر فتح الملف السياسي واعداد تفاصيل عملانية لخطة الجبل وطرابلس وحسم أمن العاصمة بصورة أثبت، بدا للمراقبين أمس ان خطوات الانقاذ التي ستبدأ الاثنين في بكفيا دخلت فعلاً في سباق مع «مكائد إسرائيل» واحابيلها ومخططاتها ضد حكومة لبنان. وقد عكس المسؤولون خشيتهم من هذه المخططات داعين جميع الأطراف لتوحيد الصف الخ..

### قبل ٢٥ عاماً

١٩٩٦/٩/١٥:

#### وزراء الخارجية العرب تشاوروا في عملية السلام

على هامش الاجتماع الوزاري لجامعة الدول العربية الذي يبدأ اليوم أعماله في القاهرة عرض وزراء خارجية الدول العربية أمس في مقر الخارجية المصرية وبناء على دعوة الوزير عمرو موسى الأوضاع الإقليمية وطروحات نتنياهو من مبدأ الأمن والسلام وليس الأرض مقابل السلام و«لبنان أولاً» والتهديدات التي أطلقها هو ومسؤولون عسكريون الأمر الذي أدى إلى استمرار الجمود إلخ..

### قبل ١٥ عاماً

٢٠٠٦/٩/١٥:

#### واشنطن تمنع أوروبا من رفع الحظر عن المساعدات

حثت الولايات المتحدة حلفاءها الأوروبيين أمس على عدم التسرع في اتخاذ قرار برفع العقوبات المفروضة على المساعدات المقدمة للفلسطينيين في أعقاب خطط الفلسطينيين تشكيل حكومة وحدة وطنية تضم معتدلين الى جانب حركة حماس. وقال ثون ماكورماك المتحدث باسم الخارجية الأميركية ان وزيرة الخارجية كوندوليزا ستلتقي الأربعاء المقبل في نيويورك بنظرائها من اللجنة الرباعية إلخ..


محلات أحمد ناجي فارس
تستقبلكم طوال الأسبوع في
ANF
أحمد ناجي فارس
بيروت ـ أوتوستراد السوديكو البسطة ـ 01/662200