غير مخصص للبيع

اللواء

يومية سياسية عربية

الخميس ١٤ تشرين الأول ٢٠٢١م □ ٨ ربيع الأول ١٤٤٣هـ □ السنة ٥٧ □ العدد ١٦٢١٧

AL-LIWAA 14 Octobre 2021 – 57éme Année – No.16217

2000 L.L.

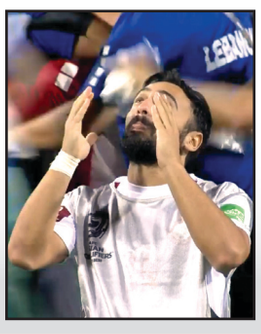

اللبنانيون يرسمون بصمة لافتة بتصفيات المونديال

ص ٥

لكبار السن.. توقفوا عن استخدام الأسبرين

ص ٨

«أحزاب السلطة» تحشد في الشارع.. وأسلحة التراشق طائفية!

حزب الله لإبعاد بيطار بالتزامن مع مهمة المبعوثة الأميركية.. وجعجع يرفض الإقالة تحت الضغط

توسع الاشتباك الكبير، وربما الاخير في عهد الرئيس ميشال عون الذي بات قاب قوسين أو أدنى على مشارف سنته السادسة والأخيرة، بين حركة امل، بكامل هيئاتها، والتيار الوطني الحر، الذي يمر «بأزمة ثقة» في تحالفه مع حزب الله.

فبعد الاشتباك الكلامي غير المسبوق في مجلس الوزراء، عندما تصدى وزير الثقافة محمد وسام مرتضى للرئيس ميشال عون، محذراً – على حد تعبيره – من التعرض للنائب والوزير السابق علي حسن خليل، وبعد التوافق على تأجيل جلسة مجلس الوزراء التي كانت مقررة امس، لمنع تكرار الصدام صرح مدير مكتب الرئيس نبيه بري، الذي دعا لعقد جلسة عامة لبحث قانون الانتخاب النائب هاني قبيسي بأن «التناقض لدى رئيس الجمهورية وتياره بموضوع القاضي بيطار هو انتهاك للدستور والقوانين، فلا يمكن رفض ملاحقة مدير عام محسوب عليك وبنفس الوقت دعم القاضي عندما يصوب على غيرك، هذا عمل خارج عن الأطر القانونية والدستورية ويوصل إلى الفوضى، داعياً عون للحفاظ على الدستور فهذا عهده» حسب قول قبيسي.

وسبق اتهام قبيسي لعون بانتهاك الدستور أن بعثت الأمانة العامة لمجلس النواب كتاباً إلى وزارة الداخلية ابلغتها فيه ما كانت ابلغته للنيابة العامة التمييزية بأن ملاحقة الرؤساء والوزراء تعود إلى مجلس النواب، وفقاً للمواد ٧ – ٧١ – ٨٠ من الدستور، وأن المجلس باشر بالاجراءات اللازمة فيما يتعلق بجريمة المرفأ، ولما كان هذا الأمر لا يعود اختصاصه للقضاء العدلي فإن أي اجراء من قبله يتعلق بأحد الرؤساء او الوزراء والنواب يعتبر تجاوزاً لصلاحياته.

ماذا بالانتظار؟

وبالانتظار للاتفاق على مخرج يسمح بعقد جلسة لمجلس الوزراء تركزت المساعي على ما يلي:

١- ضبط حركة التظاهر المقررة اليوم، لا سيما باتجاه بعبدا، لجهة عدم اطلاق شعارات تستوجب ردات فعل من الطرف الآخر.

٢- مشاورات بين بعض الجهات غير التيار الوطني الحر، إلى حصر التجمع، أو حتى الغائه اليوم.

٣- الانطلاق من بيان الأمانة العامة لمجلس النواب، والتركيز على بدء الادعاء على النواب الذين يطالب المحقق العدلي باستجوابهم كمدعى عليهم، فتنشأ عندئذ ما يسمى «بالمزاحمة القضائية لجهة الصلاحية»، وهذا يساعد في ايجاد مخرج يسمح برفع المحقق العدلي يده عن ملاحقة الرؤساء والنواب والوزراء.

٤- اعتبار ان المخرج لا يجب ان يأتي الا نتيجة مشاورات، ومن داخل المؤسسات العاملة، لذا تتجه الأنظار إلى الاتصالات الجارية بين عين التينة والسراي الكبير، وقصر العدل عبر وزير العدل القاضي هنري الخوري.

وحسب مصادر تعمل على خط المساعي، فإن هاجس الرئيس نجيب ميقاتي هو عدم تعريض الحكومة لأي اهتزاز، وعدم حرف عملها عن النقاط الاصلاحية ومعالجة المسائل الحياتية الآخذة بالتفاقم من الارتفاع الجنوني للدولار، وإلى عودة الاسعار للارتفاع المخيف، وبروز أزمة الغاز المنزلي، التي تطرح اكثر من علامة استفهام.

٦

أهالي شهداء انفجار المرفأ في تظاهرة دعم للمحقق القاضي طارق البيطار (محمود يوسف)

نقطة وسطر

تأجيل الجلسة تأخير للحظة الإنفجار

ص ٨

دولار بيروت ٢٠,٥٠٠ ل.ل

الدولار.. ارتفاع هستيري بغطاء سياسي!

سجّل سعرُ صرف الدولار في السوق السوداء مساء أمس ما بين ٢٠٤٠٠ و٢٠٥٠٠ ليرة لبنانية للدولار الواحد، بعد أن سجل بعد ظهر، ما بين ٢٠٩٥٠ و٢١٠٠٠ ليرة لبنانية للدولار الواحد، في ارتفاع، دفع ارتفاع الأسعار قدماً إلى الامام..

حذر شديد من المطاعن الميثاقية

المحامي محمد أمين الداعوق

الرئيس فؤاد السنيورة، المُنسّق الأساسي في إطار تجمع رؤساء الوزراء السابقين وتحقيق أهدافه الرّامية إلى لملمة صفوف البيئة السنية والدفاع عن حقوقها الميثاقية وتمركزها الثابت في الدفاع عن الركائز الأساسية لإتفاق الطائف الذي أنقذ البلاد من الفوضى والأخطار الداهمة، في جملة الأحداث ومشاريع الحروب الأهلية التي تمثلت في عدد من الملامح والمعالم والتصرفات المبيّتة لدى بعض الجهات والفئات. الرئيس السنيورة، الناشط الدائم في إطار هذا التجمع، كأنيّ به في هذه الأيام العجاف، قد انكفأ، ولو نسبيّا عن الإستمرار في هذا الدور بعدما لمس كلّ هذه المستجدات في أوضاع التجمع، التي أبدت تطورات تأليف الحكومات الثلاث الأخيرة، منذ بدايات تأليفها وعلى مدى سنة وثلاثة أشهر، أنها في «حرب ضروس» ما بين الرئيس المكلّف السابق سعد الحريري وسيّد «العهد القوي» الذي يبدو أنه قد حصر «قوته» في وجهتين متناقضتين: دعم مطلق وتبادل مصالح ومواقف مع «الحزب الحاكم»، وتأمين المؤازرة للسعي الدائم إلى الإطباق على كلّ ما تبقّى من مصادر ومواقع السلطة في هذا البلد المنكوب الذي أكلت غالبية المواقع السلطوية على امتداداتها كافة، وهناك سعيٌ مستمر للإطباق على ما تبقى منها بمؤازرة متناهية من «العهد القوي» ومن أركانه الداعمة والمتناغمة مع طموحات تجاوزت ما تبقى له من أشهر معدودة في حكم لم يعد له من فرص للحركة المنتجة إلاّ ما يصرّ عليه من تحقيقٍ استمرارية ما من خلال توريث السلطة إلى جهة متناهضة ومشاكسة مع كلّ الفئات والجهات باستثناء ما أسفر عنه ذلك اللقاء الذي سبق ترتيبه وتكريس مقرراته في كنيسة مار مخايل.

وعليه... لم يعد ينفع الندم من أيٍّ كان، على التنازلات الميثاقية والوطنية الهامّة التي أسفرت بالنتيجة القاسية عن المعاناة الحادة التي يكابد معظم اللبنانيين منها ومن نتائجها ومن أوضاعها التي غرست أظافرها الداخلية والخارجية في جسد الوطن وأوضاعه الميثاقية الأساسية المرافقة له منذ نشأته الأساسية وتطورات وجوده وحياته. مع كلّ المآخذ التي يمكن أن تواكب عملية التسليم والإستسلام التي واكبت تلك المرحلة الآفلة من أوضاع لبنان المعروفة والمكشوفة بكل سيئاتها ونتائجها المأساوية، لا بد لنا من أن نشيد بوقفة الوعي والتحسّب التي رافقت مرحلة تكليف الرئيس سعد الحريري منذ بداياتها وصولاً إلى مرحلة الإعتذار عن متابعة المهمة بعد مرور حوالي التسعة أشهر على محاولات التأليف التي فُرِضَ عليها الفشل والتنحي، حتى إذا ما قارناها بما استجد من تكليف للرئيس الحالي نجيب ميقاتي، وما واكبها من ضغوطات وإصرار على الشكل والأساس الذي تم تشكيل الحكومة العتيدة على أساسه، كان لا بد لنا إلاّ وأن نشير إلى الفرق الشاسع بين وضعيتي التكليف والتأليف. فمع تفهمنا للضغوطات الداخلية والخارجية التي أدّت إلى تأليف الحكومة الحالية بشكلها وأساسها وتفاصيل تركيبتها التي تجاوزت الكلام المستور إلى وقائع نُشرت وسائل الإعلام بعض تفاصيلها، ومع تفهمنا «للمرونة» التي رافقت الرئيس ميقاتي في عمليّة التأليف، وللتجاوب مع آلام الناس وأوجاعهم ومشاكل البلد الناتجة عن عمليّة الهبوط المستمر إلى قعر جهنم، إلاّ أننا لم نفهم بعض المطالب والتصرّفات والموافقات الغريبة العجيبة التي واكبت عملية التأليف والمتمثلة بشكل خاص، في ما سبق أن أطلقته وسائل الإعلام بلسان فصيح وصريح لمعالي وزير الداخلية المحسوب هو ووزارته على الرئيس ميقاتي وعلى نصيب أساسي من أنصبة الطائفة السنية في ما تبقى من حكم هذا البلد المتدهور منذ سنوات وما زال مستمرا في الهبوط إلى القعر الجهنمي. معالي وزير الداخلية صرّح بالفم الملآن، أنه قد طُلب إليه من قبل فخامة الرئيس،

٦

daouknet@idm.net.lb

واشنطن ستمضي قدماً بفتح القنصلية الفلسطينية في القدس

لقاء أميركي-إسرائيلي-إماراتي لاستئناف دينامية اتفاقات التطبيع

بلينكن متوسطاً عبد الله بن زايد ولابيد خلال الاجتماع الثلاثي في واشنطن امس .

اكدت إدارة الرئيس الأميركي جو بادين مجددا امس عند استقبالها وزيري الخارجية الإسرائيلي والإماراتي دعمها لعملية اعتراف الدول العربية باسرائيل التي وعدت واشنطن بتشجيعها «بشكل نشط» لدى دول أخرى في الشرق الأوسط.

وعقد وزير الخارجية الأميركي أنتوني بلينكن لقاءات ثنائية منفصلة مع كل من وزير الخارجية الإسرائيلي يائير لبيد ووزير الخارجية الإماراتي الشيخ عبد الله بن زايد آل نهيان قبل عقد لقاء ثلاثي.

وقال بلينكن امس بعد الاجتماع مع نظيريه الإسرائيلي والإماراتي، إن واشنطن تعتزم المضي قدما لإعادة فتح القنصلية الأمريكية في القدس في إطار جهود لتعميق العلاقات مع الفلسطينيين.

وأضاف بلينكن في بيان أصدرته الخارجية الأميركية «سنمضي قدما في عملية فتح قنصلية في إطار تعميق تلك العلاقات مع الفلسطينيين».

ومن جهة اخرى، قال بلينكن إن الولايات المتحدة لا تعتزم دعم أي جهود لتطبيع العلاقات مع الرئيس السوري بشار الأسد أو استئناف التعامل معه حتى يتم إحراز تقدم لا رجعة فيه باتجاه التوصل إلى حل سياسي في سوريا.

وقال بلينكن، إن أولوية واشنطن في سوريا تتركز على تقديم المساعدات الإنسانية ووقف أي نشاط للمتطرفين قد يستهدف الولايات المتحدة والحد من العنف.

من جهته، قال الشيخ عبد الله بن زايد إنه يتطلع لزيارة إسرائيل قريبا، مضيفا أن الإمارات راضية عن علاقاتها المتنامية مع إسرائيل.

وأضاف الوزير في مؤتمر صحفي مشترك مع بلينكن ولابيد أنه لا يمكن الحديث عن سلام في المنطقة في غياب حوار بين إسرائيل والفلسطينيين. وقال وزير خارجية الإمارات إن بلاده لا تريد «حزب الله آخر» في اليمن، في إشارة إلى جماعة الحوثي الموالية لإيران .

٦

أنقرة تحمّل واشنطن وموسكو مسؤولية هجمات الأكراد عبر حدودها

جاويش أوغلو يتحدث للصحافيين في أنقرة

أكد وزير الخارجية التركي مولود تشاويش أوغلو امس أن تركيا «ستفعل ما هو ضروري لأمنها» في أعقاب ما قالت أنقرة إنها زيادة في هجمات وحدات حماية الشعب الكردية السورية عبر الحدود.

وقال تشاويش أوغلو في مؤتمر صحفي إن الولايات المتحدة وروسيا لم تلتزما بتعهداتهما بضمان انسحاب وحدات حماية الشعب المدعومة من واشنطن من منطقة الحدود السورية.

وأضاف: «في الهجمات الأخيرة... تتحمل كل من روسيا والولايات المتحدة مسؤولية بسبب عدم الوفاء بوعودهما». وأوضح: «بما أنهم لا يفون بوعودهم، فإننا سنفعل ما هو ضروري لأمننا».

٦

«العوني» لا يماشي حليفه ويتمسّك باستمرار المحقّق العدلي في مهمته

مخاطر جديّة على الحكومة إذا أصرَّ «حزب الله» على إقالة البيطار

مع دخول قضية انفجار مرفأ بيروت، منعطفاً بالغ الخطورة، بما يهدد بتفجير مجلس الوزراء الذي أرجئت جلسته التي كانت مقررة، أمس، بدا أن الأمور آخذة نحو التصعيد على نحو غير مسبوق، في وقت يواصل «حزب الله» حربه المفتوحة على المحقق العدلي في جريمة انفجار مرفأ بيروت القاضي طارق البيطار، سعياً للإطاحة به ، مستخدماً كافة الأسلحة، وصولاً إلى مجلس الوزراء الذي تحول متاريس بين الوزراء، على خلفية دعوة وزراء «الثنائي الشيعي»، الحكومة إلى إقالة البيطار، وإلا الاعتكاف أو الاستقالة . والسؤال : هل يتكرر سيناريو استقالة الوزراء الشيعة من حكومة الرئيس فؤاد السنيورة، مع حكومة الرئيس نجيب ميقاتي ؟ . في وقت تقول مصادر قضائية، أنه «لا يمكن لمجلس الوزراء أن يقيل القاضي البيطار، لأن المحقق العدلي تم تعيينه بقرار من وزير العدل، بعد موافقة مجلس القضاء الأعلى، وبالتالي لا علاقة لمجلس الوزراء بالأمر . إلا إذا كان هناك من يريد الإطاحة بكل الأسس والمفاهيم الدستورية» .

يبدو بوضوح أن «حزب الله»، بدعم من حركة «أمل» والمجلس الإسلامي الشيعي الأعلى، سائر في تصعيده ضد القاضي البيطار حتى النهاية، ولو اضطر الأمر إلى إحداث هزة حكومية كبيرة، من خلال اعتكاف أو استقالة، لأن الحزب كما تقول مصادره، لا يمكن أن يقبل بأن تسير الأمور على ما هي عليه، وصولاً إلى اتهامه بالجريمة، كما يروج . وقد أكدت لـ«اللواء»، أوساط عليمة، أن الأزمة مرشحة لمزيد من التعقيد، باعتبار أن «الثنائي» لن يقبل بأن يستمر البيطار محققاً عدلياً في القضية، في وقت تشير الأوساط إلى أن حملة الحزب على البيطار، هي رسالة تحذيرية لمن سيخلفه، بعدم التصويب نحو «حزب الله» أو أي من حلفائه في هذه القضية.

ووفقاً للمعلومات، فإن الاتصالات التي جرت في الساعات الماضية، وأدت إلى تأجيل جلسة مجلس الوزراء، لم تفض إلى نتائج من شأنها إيجاد مخرج للإنقسام في مجلس الوزراء بين الثنائي الشيعي و«المردة» مع فريق رئيس الجمهورية، بعد طلب الثنائي الشيعي و«المردة» بكف يد المحقق العدلي بقضية انفجار مرفأ بيروت « .

وتخشى مصادر وزارية جدياً على مصير الحكومة، إذا استمر الاشتباك قائماً بشأن قضية «المرفأ»، دون استبعاد أن يعمد وزير العدل هنري الخوري، إلى إيجاد المخرج الملائم لهذه الأزمة، بعد البحث مع الأطراف المعنية، وإن ترجح المصادر عدم تدخل مجلس الوزراء في شأن قضائي، التزاماً مع مبدأ فصل السلطات. باعتبار أن هناك أطرافاً وزارية لا تماشي رغبة وزراء «الثنائي» بإقالة القاضي البيطار، سيما فريق رئيس الجمهورية . ولهذا فإن الاتصالات ستتكثف في الساعات المقبلة، من أجل التوصل إلى حل وسط، يجنب الحكومة مخاطر الانفجار الكبير الذي قد يطيح بكل شيء حتى الآن .

وفي حمأة تهديدات «حزب الله» للمحقق العدلي، فإن هناك مخاطر حقيقية على حياته، استناداً إلى ما يقوله معارضون، الأمر الذي يتطلب تعزيز حمايته الشخصية، بعد المواقف التصعيدية للأمين العام لـ«حزب الله» السيد حسن نصرالله الذي دعا لإطاحة البيطار، في وقت علم، أن الدعاوى بحق المحقق البيطار ستستمر من جانب المتضررين من تحقيقاته، حتى الإطاحة به إذا أمكنهم ذلك، في مرحلة لاحقة، وسط خشية من لجوء «حزب الله» إلى سيناريو يشبه السابع من أيار، إذا شعر بأن هناك توجهاً من جانب القاضي البيطار، لاتهامه بانفجار مرفأ بيروت .

> هل يتكرر سيناريو استقالة الوزراء الشيعة من حكومة السنيورة؟

ويستعد جمهور حزب الله وحركة أمل للنزول، اليوم، قبل الظهر إلى أمام قصر العدل للمطالبة بتنحية المحقق العدلي، أو مطالبته بالكفّ على أنْ يكون أداة بيد الأميركي.

وبدأت الإستعدادات على صعيد حزب الله، في الساعات الماضية، من خلال رسائل صوتيّة وُزّعت على الملتزمين تحديداً بخطّ حزب الله للمُشاركة في إعتصام «حاشد» أمام قصر العدل تنديداً بالمسار الذي يتبعه القاضي البيطار في التحقيقات.

أمّا على صعيد حركة «أمل»، فإنها عمدت الى توسيع دائرة المشاركة، فدعت كافّة المناصرين والمحبّين لمشاركتها في التصدي لمحاولات تسييس التحقيق وتحميل وزرائها المسؤولية عن الإنفجار كما يبدو من مسار التحقيق.

لكن في المقابل، فإن «التيار الوطني الحر»، لا يماشي حليفه «حزب الله» في حملته على المحقق العدلي، ويدعو كما تقول أوساطه، إلى إبقاء الملف في إطاره القضائي، وعدم اللجوء إلى تسييسه، لأن لا مصلحة لأحد في ذلك. ولا بد للقاضي البيطار أن يستمر في مهمته، حتى إنجازها بالكامل، لأن الجميع ضنينون بالحقيقة، ويريدون معرفة الجهات المتورطة في هذه الجريمة . وليس من المقبول أن تكون هناك أطراف، تعمل على عرقلة سير العدالة، من خلال شن حملات غير مسبوقة على المحقق العدلي، تثير الكثير من علامات الاستفهام، ولا تدعو للارتياح .

عمر البردان

همس

تدقق جهات لبنانية بطبيعة المعلومات التي تحدثت عن مفاجآت في غارات شنت قبل أيام على مناطق قرب الحدود العراقية – السورية..

غمز

يتصرف نائب حزبي، على أن أداءه كفيل ببقائه ضمن اللائحة التي انضم إليها منذ دورات عدّة..

لغز

حسب، قيادي في ٨ آذار، فإن إطلالة مسؤول حزب كبير كانت بهدف توجيه رسالة انذار في ما خص بالمحقق العدلي والجهات الراعية له..

بري يدعو لجلسة انتخاب اللجان النيابية ودرس تعديل قانون الإنتخابات الثلاثاء

الرئيس برّي مستقبلاً نائب رئيس الحكومة (حسن ابراهيم)

دعا رئيس مجلس النواب نبيه بري الى جلسة عامة لمجلس النواب عند الحادية عشرة من قبل ظهر يوم الثلاثاء في ١٩ الحالي، في قصر الأونيسكو، لإنتخاب أميني سر وثلاثة مفوضين، وذلك عملا بأحكام الفقرة الثانية من المادة ٤٤ من الدستور والمادة ٣ من النظام الداخلي لمجلس النواب، يليها جلسة تشريعية لدرس القانون الرامي الى تعديل قانون الإنتخابات النيابية وإقتراح الكوتا النسائية.

واستقبل الرئيس بري في مقر الرئاسة الثانية في عين التينة، وزير الاتصالات جوني القرم في زيارة بروتوكولية.

كما بحث رئيس المجلس اقتراح قانون إقرار الكوتا النسائية في الإنتخابات النيابية المقبلة، خلال استقباله التحالف المدني لإقرار الكوتا النسائية والذي يضم أكثر من خمسين جمعية، إضافة الى إعلاميات واعلاميين، وضم الوفد رئيسة جمعية «فيفتي – فيفتي» جويل أبو فرحات، مؤسس ومدير جمعية «جوستيسيا للتنمية وحقوق الإنسان» الدكتور بول مرقص، نائبة رئيسة التجمع النسائي الديمقراطي كارولين سكر، رئيسة لجنة حقوق المرأة اللبنانية عايدة نصرالله، الباحث في الشؤون الإنتخابية محمد شمس الدين والاعلامي فادي شهوان. وناقش الوفد مع رئيس المجلس اقتراح القانون المتعلق بالكوتا النسائية الذي أعده التحالف وتقدمت به رئيسة لجنة المرأة والطفل النيابية النائبة الدكتورة عناية عزالدين.

واستقبل ايضا محافظي بيروت وجبل لبنان القاضيين مروان عبود ومحمد مكاوي، وكان عرض للأوضاع العامة وشؤون انمائية ومطلبية تعود للبلديات الواقعة في النطاق الجغرافي للمحافظتين.

كما التقى ممثل المرجع الاعلى السيد علي السيستاني في لبنان حامد الخفاف.

من ناحية ثانية، أبرق رئيس مجلس النواب الى رئيس مجلس النواب (الدوما) في جمهورية روسيا الإتحادية فياتشيسلاف فولودين، مهنئا بإعادة انتخابه رئيسا لمجلس الدوما الروسي لولاية تشريعية جديدة.

ميقاتي بحث ووفد البنك الدولي المشاريع المشتركة و«العائلات البيروتية» ناشده العمل لإعادة لبنان للحضن العربي

الرئيس ميقاتي متوسطاً وفد اتحاد «العائلات البيروتية»

بحث رئيس مجلس الوزراء نجيب ميقاتي في اجتماع مع وفد من البنك الدولي برئاسة المدير الإقليمي لدائرة الشرق الأوسط وشمال افريقيا ساروج كومار جا امس في السرايا، في عدد من المشاريع المشتركة.

وقال كومار بعد اللقاء:»كان لقاء جيدا بحثنا فيه الاوضاع، وركزنا على الاصلاحات في قطاعي المرفا والطاقة وغيرها، بالاضافة إلى تمويل الشركات الصغيرة والمتوسطة، وفي الايام المقبلة سنركز على وضع برنامج شبكة الأمان الاجتماعي للحالات الطارئة وتحريك الإصلاحات في قطاع الكهرباء لتأمين أفضل نوعية من الخدمات، بالاضافة الى العديد من المشاريع، ونحن نلتقي باستمرار من اجل افضل تعاون بين لبنان والبنك الدولي».

وردا على سؤال عن مساعدة في عملية الاصلاح قال: «يمكننا تأمين المساعدة والدعم التقنيين، لكن على الدولة اللبنانية ان تدير عملية هذه الإصلاحات، وقد لاحظنا تقدما في هذا الإطار.

واستقبل الرئيس ميقاتي رئيس مجلس إدارة «شركة اروان» عبد الرزاق يوسف ترافقه نائبة الرئيس رويدا دهام، وقال يوسف: «أطلعنا دولة الرئيس على اتفاق شركة أروان مع الجانب الروسي في خصوص تصنيع لقاح «سبوتنيك» و«سبوتنيك لايت» في لبنان، ووضعناه في صورة تطورات هذا العقد الذي تم فيه التوقيع على اتفاق نقل المعرفة الفنية من روسيا الى لبنان، والاتفاق التجاري حيث انه من المنوي ان نصنع نحو ٦٠ مليون جرعة من «سبوتنيك ٧» و١٢ مليون جرعة من «سبوتنيك لايت».

أضاف: «هذا العقد سيكون مردوده الاقتصادي نحو ٧٥٠ مليون دولار، وطلبنا دعم دولة الرئيس مع الجهات المعنية في لبنان سواء أكان وزارة الصناعة والصحة وحاكم مصرف لبنان والجانب الروسي لتسريع العمل وليكون هذا الاتفاق موضع تنفيذ قريبا».

واستقبل الرئيس ميقاتي وفدا من الهيئة الإدارية لاتحاد «جمعيات العائلات البيروتية» برئاسة محمد عفيف يموت الذي قال بعد اللقاء:» تشرفنا بزيارة الرئيس ميقاتي بعد تشكيله الحكومة، حيث أمل الاتحاد أن يلبي مجلس الوزراء الجديد تطلعات اللبنانيين ولو بالحد الأدنى المطلوب نظرا للمعاناة الكارثية التي يعيشها لبنان وشعبه على الصعد كافة.

وناشد الاتحاد الرئيس ميقاتي على العمل بكل الامكانات المتاحة لإيجاد الحلول الناجعة لعودة لبنان الى الحضن العربي والعمل على اعادة تعزيز العلاقات مع مجلس التعاون الخليجي وبالأخص مع المملكة العربية السعودية راعية اتفاق الطائف والشقيقة الكبرى للبنان واللبنانيين، وما لذلك من انعكاس ايجابي على الاقتصاد الوطني، الامر الذي قد يوفر الثقة للازمة بالمصارف لتحرير أرصدة المودعين من القيود المفروضة راهنا.

كما شدد الاتحاد على «ضرورة إجراء الانتخابات النيابية في موعدها لخلق ديناميكية جديدة في العمل التشريعي والخدماتي، كما هو حال التعيينات الإدارية المقرر إجراؤها قريبا في مراكز عدة في الادارة والتي يجب ان ترتكز على الكفاءة والخبرة الكافية مع مراعاة الأحكام الدستورية ومعايير الوفاق الوطني، وبخاصة الاستعانة بالخبراء والأكفاء من أهل بيروت وهم كثر».

وناقش الاتحاد مع الرئيس ميقاتي «السبل التي تساعد في اعادة أعمار مرفأ بيروت وإنصاف أهل مدينة بيروت في المجالات كافة»، وأمل الوفد في أن «تتمكن الحكومة من الحد من التدهور السريع».

تأجيل جلسة مجلس الوزراء

اعلن مكتب الاعلام في رئاسة الجمهورية في بيان انه «بعد التشاور بين رئيس الجمهورية العماد ميشال عون ورئيس مجلس الوزراء نجيب ميقاتي، تقرر تأجيل جلسة مجلس الوزراء التي كانت مقررة بعد ظهر اليوم (امس)».

كما اعلن المكتب الاعلامي لرئيس الحكومة نجيب ميقاتي في بيان، انه «بناء لطلب رئيس مجلس الوزراء، ارجئت جلسة مجلس الوزراء التي كانت مقررة اليوم (امس) الى موعد يحدد لاحقا.

استقبالات عون

استقبل رئيس الجمهورية العماد ميشال عون امس في قصر بعبدا، وزيرة الاعلام السابقة منال عبد الصمد التي شكرته على الدعم الذي لقيته منه خلال توليها المسؤولية الوزارية.

وسلمت عبد الصمد الرئيس عون تقريرا تضمن ابرز ما تحقق في وزارة الاعلام خلال الحكومة الماضية والمشاريع التي اعدتها والتي تحتاج الى متابعة من الحكومة الجديدة.

واستقبل النائب جورج عطاالله واجرى معه جولة افق تناولت الاوضاع العامة في البلاد وحاجات منطقة الكورة والمشاريع الانمائية فيها.

وتابع رئيس الجمهورية تفاصيل حادثة سقوط طائرة التدريب المدنية في البحر قبالة بلدة حالات، وطلب الى الاجهزة المعنية تركيز الجهود للبحث عن الطائرة والراكبين اللذين كانا على متنها.

«الكتائب» يتهم «حزب الله» بإسقاط مفهوم الدولة

رأى المكتب السياسي الكتائبي في بيان بعد اجتماعه برئاسة سامي الجميل، ان «ما حصل في مجلس الوزراء اثبت كذبة الحكومة المستقلة، واكد بما لا يقبل الشك ان حزب الله اطبق على المؤسسات واسقط كل اعتبار لمفهوم الدولة، وها هو اليوم يترجم وعيد امينه العام للقضاء والقضاة، ويهدد بفائض قوته وسلاحه ويفرض ارادته على كل مفاصل الدولة في ما يشبه عملية جديدة للقمصان السود».

وقال:«ما يحصل اليوم مرفوض بكل تفاصيله ويضرب اسس الدولة ومبدأ فصل السلطات، ويهدد باسقاط ما تبقى من قضاء حر نزيه وبكم افواه القضاة اللبنانيين الشجعان الذين يرفضون الرضوخ للتهديد والوعيد، وهو امر لا يمكن السكوت عنه بأي حال وسيواجه بالمناسب» .

واعلن «ان محاولة اظهار الجمهورية الاسلامية الايرانية وكأنها الصديق الذي يسعى الى تخليص لبنان من الحصار المفروض عليه كما ادعى الوزير اللهيان وكما يسوق السيد حسن نصرالله، يجافي الواقع والحقيقة».

ورفض «ان يتم خطف لبنان كما هو حاصل الآن، ويتعجب كيف يأتي الخاطف ليمنن الضحية بمازوت مدفوع بسعر السوق، وغير مطابق للمواصفات بكل المعايير، وبعروض استثمارية ذات طابع استعراضي من هناك، في وقت ان المطلوب من ايران وحزب الله فك اسر لبنان، ليعود شعبه فيحيا حرا يصادق او يخالف بعزة وشرف».

واشار الى ان «هذه الحكومة فشلت حتى الساعة في التوصل ولو الى اجراء واحد في الاتجاه الصحيح، وهي تمنح نفسها فرصة بعد فرصة للهروب من اتخاذ قرارات واضحة تفضح تناقضاتها وصراعها على النفوذ والمواقع اكان في موضوع الانتخابات، او ترسيم الحدود او التفاوض مع صندوق النقد او كيفية صرف اكثر من مليار دولار حصل عليها لبنان من الصندوق او الكهرباء او المحروقات واللائحة تطول»، لافتا الى ان «المجلس النيابي فشل مجددا في التوافق على آخر الملفات التي وضعت امامه وهو قانون الانتخاب، فلا تصويت المغتربين اقر ولا الميغاسنتر ولا البطاقة الممغنطة ولا الكوتا النسائية ولا تحديد موعد الانتخاب».

واشار الى ان «كل هذه العشوائية في مقاربة اهم استحقاق مقبل على لبنان، هدفه ابقاء الغموض حتى آخر لحظة وضرب المهل وصولا الى ضرب ديمقراطية الانتخابات، كما ان بث المخاوف والزعم ان التغيير لن يحصل هدفه احباط اللبنانيين وثنيهم عن حق المشاركة في الداخل وحجب حق المغتربين في التصويت للمقاعد ال ١٢٨ كاملة» .

وحذر «من هذه اللعبة المكشوفة، ويؤكد انه سيواجهها ولن يوفر وسيلة ليتمكن اللبنانيون من ممارسة حقهم في اختيار ممثليهم، وقلب المعادلات وادخال وجوه جديدة الى العمل السياسي والوطني تتحلى بالكفاءة والوطنية تحقق التغيير المطلوب».

جعجع: ليستقل عون وميقاتي إذا توقف التحقيق بملف المرفأ

دعا رئيس حزب «القوات اللبنانية» سمير جعجع « رئيس الجمهورية ورئيس الحكومة والحكومة مجتمعة أن يتحملوا مسؤوليتهم في رفض الإذعان لترهيب «حزب الله»، وأما إذا أوقفوا التحقيقات بملف المرفأ خضوعا لهذا الترهيب فعليهم الاستقالة فورا، بدءا من رئيس الجمهورية الذي يفترض ان يكون ساهرا على احترام الدستور، مرورا برئيس الحكومة ووصولا إلى الحكومة».

وقال: «أما في ما يتعلق بالتهديد للجوء الى اساليب أخرى لمحاولة قمع القاضي بيطار، فإنني أدعو، من هنا، الشعب اللبناني الحر، ليكون مستعدا إلى إقفال عام شامل سلمي، في حال حاول الفريق الآخر استعمال وسائل أخرى لفرض إرادته بالقوة».

وقال في تصريح بعد انتهاء اجتماع تكتل «الجمهورية القوية»، الذي عقد برئاسته في المقر العام لحزب «القوات اللبنانية» في معراب: «أن تنفجر أطنان النيترات بعاصمة لبنان بيروت وتطيح بدربها البشر والحجر وكرامة الوطن، فتلك مسألة فيها نظر، اما ان ينبري القضاء اللبناني لمحاولة كشف حقيقة ما حصل، ومجرد التحقيق مع متهمين او مشتبه بهم بالتورط أو التقصير أو التلكؤ، فتلك جريمة لا تغتفر. أن يموت ويصاب النساء والرجال والشيوخ والأطفال بالآلاف على الطرق وفي منازلهم وأن تخترب بيوت الناس فلا حول ولا قوة الا بالله، اما ان يستدعى اشخاص بعدد اصابع اليد الواحدة الى المسائلة والتحقيق، فالويل والثبور وعظائم الأمور».

واعتبر أن «ما يحصل اليوم مع القاضي بيطار وما حصل بالأمس مع القاضي صوان، لا يشذ عن هذه القاعدة. أما رأس القاضي البيطار او رأس الحكومة، اما «قبع البيطار» او تفجير الشارع وتفجير البلد وبطبيعة الحال تفجير الحكومة!».

وشدد جعجع على أن «الخضوع المتتالي لمعادلات الترهيب المتواصلة منذ سنوات اوصل اللبنانيين الى ما هم عليه اليوم، لذلك فإن أي ابتزاز إضافي تخضع له رئاستا الجمهورية والحكومة في خصوص تحقيقات جريمة المرفأ هو بمثابة مسمار إضافي، وربما اخير، في نعش ما تبقى من دولة لبنانية، وهو ضربة معنوية كبيرة للمؤسسة القضائية التي ما زال الرأي العام الداخلي والخارجي يعول ولو على جزء منها لقيام دولة الحق والحرية والقانون بعد طول انتظار، وهو اشتراك مباشر او غير مباشر بجريمة تفجير المرفأ، وإن الشريك بالجرم لا يقل مسؤولية عن المجرم المباشر».

وأوضح أن «المطلوب اليوم من رئيس الجمهورية ورئيس الحكومة والحكومة مجتمعة أن يتحملوا مسؤوليتهم في رفض الإذعان لترهيب حزب الله، وأما إذا أوقفوا التحقيقات في ملف المرفأ خضوعا لهذا الترهيب فعليهم الاستقالة فورا، بدءا من رئيس الجمهورية الذي يفترض ان يكون ساهرا على احترام الدستور، مرورا برئيس الحكومة ووصولا إلى الحكومة».

واكد ردا على سؤال أن تتخذ هذه القضية منحى طائفيا، لأنه إذا ما وقعت أي جريمة فهل أصبح من الضروري في حال اتهم مسيحي فيها أن يتهم معه مسلم؟ فهل أصبح من الضرورة اتهام مسيحيين بقدر المسلمين في أي جريمة تقع؟ من جهة أخرى، وعلى ما شهدنا في التوقيفات التي حصلت حتى اليوم وفي التحقيقات التي لا تزال مستمرة أن هناك متهمين أيضا من الطوائف كافة، وبالتالي من يضعون هذه المسألة في إطار طائفي هم على خطأ ويحاولون تشويه الوقائع.»

ولفت إلى أن «البعض ينعي الدولة اللبنانية ولبنان الوطن ككل ونحن لن نقبل بهذا الأمر ونرفضه رفضا قاطعا».

جعجع يتحدث بعد ترؤسه اجتماع «الجمهورية القوية»

متفرقات محلية

السنيورة استقبل سفير الأردن

استقبل الرئيس فؤاد السنيورة امس في مكتبه في بلس، سفير الاردن وليد الحديد، وكان بحث في الاوضاع الراهنة والعلاقات الثنائية بين البلدين.

هاشم يحذر من أخذ البلد للفوضى

رأى عضو كتلة «التنمية والتحرير» النائب الدكتور قاسم هاشم في تصريح، أن «ما يحصل في هذه الايام من تطورات داخلية في اكثر من قضية، يتطلب قرارات جريئة وسريعة من الحكومة لتهدئة الأجواء وخفض التوتر، خوفا من الدخول في عدم الاستقرار الذي قد يأخذنا الى الفوضى وما قد يجره على البلاد في ظل الازمة التي تقض مضاجع اللبنانيين».

وقال: «يكفي البلاد والعباد ما يصيبهم من آثار الازمات الاقتصادية والاجتماعية، ولا يتحملون بعد كل هذه المآسي ما قد تجره ارتجالية البعض وقراراتهم الاعتباطية التي تزيد الامور تعقيدا، وتطمس الحقيقة التي ينتظرها اللبنانيون بعيدا عن التسييس والانتقائية والمزاجية».

وختم: «لذلك على الحكومة بما تمثل من دور وقرار، مسؤولية وطنية لتضع الامور في نصابها الصحيح وتصويبها في الاتجاهات الواقعية والقانونية والدستورية، والابتعاد عن ارضاء سياسي ولأي سبب كان، لأن البلد لم يعد يحتمل هفوات ومناكفات وكيديات».

حمادة لـ«اللواء»: إذا بقي المستقبل على هذا النمط فسيكون أكثر من جهنم

التصرفات الحالية بكل ما تبقى من مؤسسات الدولة تجعل الانتخابات بخطر

لينا الحصري زيلع

كان يُأمل من تشكيل حكومة «معا للانقاذ» ان تحدث صدمة ايجابية تريح البلد والمواطنين الذين تعبوا من تعدد مشاكلهم وأزماتهم المستمرة والمتشعبة، ولكن بعد مرور قرابة الشهر على تشكيلها بدأت الآمال تتلاشى من حدوث اي تغيير ايجابي، خصوصا ان لا استقرار سجل لسعر صرف الدولار مقابل الليرة اللبنانية كما كان متوقعا، ولا انخفاضا لاي من الأسعار، بل ارتفاعا مستمرا لمعظم الاحتياجات الأساسية المعيشية لا سيما بالنسبة لأسعار المحروقات، حتى ان المفاوضات المنتظرة مع صندوق النقد الدولي لم تبدأ بعد، ومع هذا كله عادت المحصاصات السياسية والخلافات الداخلية الى الواجهة من جديد واسقطت معها صفة المستقلين عن أعضاء الحكومة في امتحانها الاول في جلسة مجلس الوزراء الثلاثاء الماضي على خلفية مطالبة البعض منهم استبدال المحقق العدلي القاضي طارق البيطار بناءً لطلب من مرجعياتهم السياسية، اضافة ايضا الى ملف التعيينات الذي اثير في الجلسة ايضا. وحول تقييّم أداء الحكومة يقول الوزير السابق والنائب المستقيل مروان حمادة «للواء» الواضح انه في هذا العهد لا نستطيع ان ننتظر شيئا لا اكثر مما حدث في تشكيل الحكومة ولا حتى اقل ،اننا محكومون بوضع سيستمر على الاقل ١٦ شهرا، وربما اكثر طالما ان هيمنة «حزب الله» واستطرادا وبالواسطة ايران هيمنة ثابته على لبنان».

ومة اولا كانت لتشكل وفق الوصفة الفرنسية، اي حكومة مستقلين واختصاصيين، ولكنها شُكلت لا من المستقلين ولا من الاختصاصيين، واختلط «الحابل بالنابل»، ويشير الى ان أقل ما يقال عنها تابعة بثمانيتها الثلاثة الى «حزب الله» والرئيس ميشال عون مع بعض الاستثناءات القليلة جدا والتي لن تشكل وزنا في المناقشات والتصويت داخل مجلس الوزراء.

ويضيف حمادة قائلا:«ثانيا ان رئاسة الوزراء مع احترامنا لها قدمت الكثير من التنازلات لمجموعة ميشال عون وجبران باسيل من خلال إعطائه وزنا لم يكن له ولن يعود له، و ما جرى مع وزير الداخلية القاضي بسام المولوي مرفوض أطلاقا وكان يجب لهذا القاضي المحترم ان لا يضطر ان يقابل أحدا لا صهرا ولا مستشارا».

ويتابع حمادة:«ثالثا ان تعاطي الحكومة كالنعامة مع المبادرات الإيرانية المتتالية في اتجاه لبنان والتي تنم عن أهداف اقتصادية لتكمل الهيمنة الامنية والسياسية لا يبشر بالخير ، لان الحكومة لم تلفظ كلمة ولم تقم بتدبير سوى التعبير أحيانا عن الحزن وفي معظم الاحيان ان «العين بصيرة واليد قصيرة».

رابعا وبحسب الوزير السابق» ان الفوضى القائمة في موضوع التحقيق في انفجار مرفأ بيروت والتي تقضي على كل المعايير المعقولة والمقبولة بمعنى ان القاضي تجاوز الدستور والقوانين، والسيد حسن نصر الله تجاوز ابسط اللياقات حيال قاض حتى لو اخطأ.

ويعتبر حمادة ان التهويل على القضاء بعد التهويل على الجيش والقوى السياسية وتهديد الاجهزة الامنية والتصرف بالمعابر غير الشرعية وصناعة الكبتاغون وتصديرها الى الدول العربية الشقيقة وتبيّض الاموال وخرق كل القوانين المحلية والدولية، يُظهر ان مستقبلنا اذا بقي على هذا النمط والمنوال فهو اكثر من جهنم التي أوصلنا اليها ميشال عون.

وحول ما كان متوقعا من تشكيل الحكومة يعتبر حمادة ان الصدمة الايجابية كانت فقط لحظة تشكيل الحكومة وهي استمرت لبضعة لحظات، ثم ظهر بعض الوزراء على شاشات التلفزة ويا ليتهم لم يظهروا بتاتا كما يقول، ثم تصرف بعض الوزراء الآخرين حيال القضايا الملحة وكأن الامر اما لا يعنيهم واما انه تجاوزهم، وهم ينتظرون إجراء انتخابات نيابية لن تغير في نظري شيئا هذا اذا حصلت .

وحول ما اذا يتوقع عدم إجراء الانتخابات النيابية في موعدها، يرى حمادة ان اللهجة الحالية والتصرف الحالي بكل ما تبقى من مؤسسات الدولة يدل ان هذه الانتخابات هي فعلا في خطر.

وعن من هي الاطراف التي لا تريد إجراء الانتخابات، يرى حمادة ان الكل يريد اجرءها والكل ايضا لا يريدها ان تجري، لان الكل لا يعرف حساباته، ولكن طبعا الذي يسيطر على الأرض وهو معروف يلعب ورقة رابحة رابحة، اي انه اذا خسر لا يجعل الخسارة تترجم مقاعد، واذا ربح يكرس هيمنه على السلطة التشريعية.

وحول موقف المجتمع الدولي في حال لم تحصل الانتخابات النيابية، يعتبر حمادة ان لا احد من الدول يسأل عن لبنان حاليا، والمطالبة بإجراء الانتخابات هو من باب رفع الكلفة من قبل هذه الدول.

وهل سبب ذلك يعود الى المفاوضات بشأن الاتفاق النووي، يشير حمادة انه ربما بسبب الاتفاق النووي او الانفجار بسبب النووي.

وعن موضوع التفاوض مع صندوق النقد الدولي يقول حمادة « هذه المفاوضات سيكون لها قيمة محدودة جدا، ولن يكون لها مردودا ايجابيا كبيرا طالما ان البلد منحاز لإيران والى دول الممانعة فلا احد يتوقع ان يعود الاقتصاد اللبناني للانتعاش».

ويرى حمادة ان المجتمع الدولي ليس على استعداد في الوقت الحاضر لأي مواجهة، ويشير الى ان فرنسا تحديدا دخلت في ملهاة المعركة الرئاسية القادمة التي تتزامن مع الانتخابات النيابية اللبنانية.

وحول أداء الوزراء يقول حمادة:«علينا انتظار ما سيقومون به في الحكومة، ومدى استطاعتهم عدم تطبيق تعليمات الامين العام لـ«حزب الله» السيد حسن نصر الله الذي ظهر في في حديثه المتلفز بداية الأسبوع وكأنه إمبراطور لبنان وسائر المشرق، بحيث اصبح يعطي تعليماته للجميع بدءً من رئيس الجمهورية التابع له وينفذ تعليماته».

ويختم حمادة قائلا:»اذا استمر الوضع على ما هو عليه اليوم للأسف لن يكون هناك لبنان.»

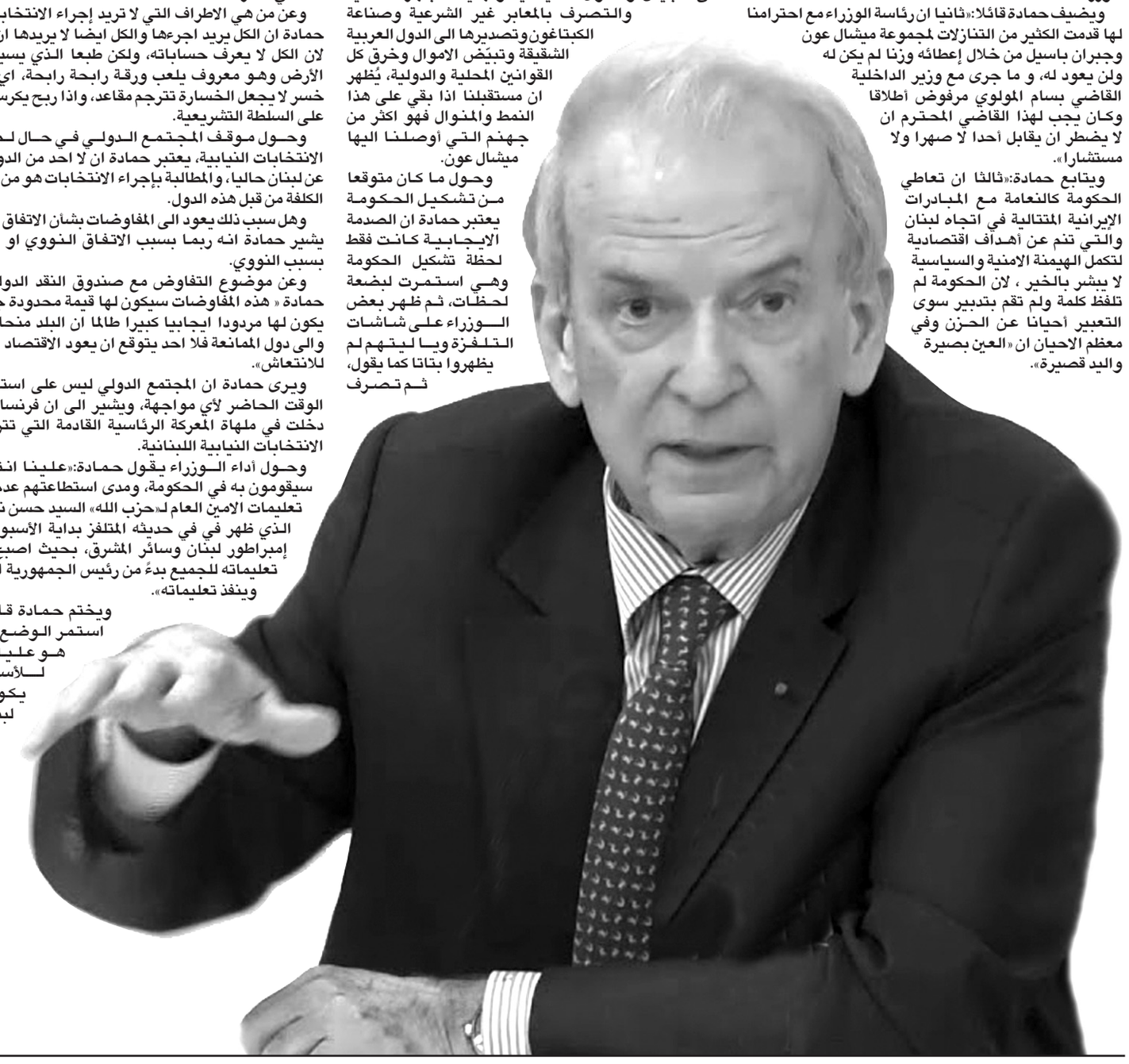

خرق سيبراني كبير لشركات أمنية أميركية وإسرائيلية!

إلياس فرحات*

ذكرت شركة مايكروسوفت أن قراصنة يشتبه في ارتباطهم بإيران حاولوا اختراق حسابات تابعة لشركات امنية في الولايات المتحدة وإسرائيل بما في ذلك شركات مرتبطة بتصنيع أقمار اصطناعية وطائرات مسيرة ورادارات وأنظمة اتصالات وoffice ٣٦٦.

يأتي هذا الهجوم في اطار حرب سيبرانية خفية بين ايران من جهة والولايات المتحدة واسرائيل من جهة اخرى. والحرب السيبرانية هي مواجهات يشهدها الفضاء الإكتروني بين انظمة ومنظومات معلوماتية ترقى الى درجة الحرب الحقيقية على الرغم من انها حرب غير مرئية. وقد شهد العقدان الأخيران فورة تكنولوجية (الكومبيوتر والبرامج المعلوماتية والتلفونات الذكية إلخ..) شملت مختلف ميادين المعرفة والصناعات وانظمة الاتصالات والقيادة والسيطرة وانتاج الطاقة ونقلها وتوزيعها ووسائل النقل الجوي والبري والبحري. ونظرا للكم الهائل من المعلومات والعدد الكبير من العمليات الحسابية بات الاعتماد على البرامج المعلوماتية ضروريا في اي نشاط معرفي او صناعي او تجاري أو حتى عسكري وأمني.. ينطلق اساس الحرب السيبرانية من الوصول الى احد البرامج المستهدفة في منشآت العدو وزرع فيروسات داخله وإحداث خلل في عمل البرامج قد يتطور الى احداث تضارب في الاوامر الالكترونية يؤدي الى اعطال او حرائق او انفجارات أو أحداث أخرى تبعاً للمنشآت أو المؤسسات المستهدفة. يحصل ذلك عبر الشبكة العنكبوتية او عبر ادخال فيروسات بواسطة جهاز USB. سبق لايران ان شنّت هجوما سيبرانيا على اهداف اسرائيلية بينها منشات توزيع المياه في اسرائيل عام ٢٠٢٠ لكن ما كشفت عنه مايكروسوفت حالياً هو ان ايران استهدفت بهجمات سيبرانية شركات تكنولوجية دفاعية اسرائيلية وجميع المرافىء الخليجية وشركات النقل البحري العالمية التي تعمل في الشرق الاوسط والخليج. اضافت انه تم تعطيل نحو عشرين من المؤسسات المستهدفة وان ايران تحاول تطوير تقنياتها من اجل تحسين هجماتها مستقبلاً. وكان مفاعل ناطنز النووي الايراني قرب اصفهان قد تعرض لهجوم سيبراني صيف عام ٢٠٢٠ ونتج عنه تفجير واشتعال نيران. وفي نيسان/ابريل من العام الحالي تعرض مفاعل ناطنز الى هجوم سيبراني بعد ساعات من تدشين قضبان طرد مركزي جديدة في المفاعل وتبين من التحقيقات ان شخصاً داخل المفاعل هو من دس الفيروسات التي ادت الى تضارب الاوامر وتفجير قضبان الطرد المركزي ونشوب حريق أحدث أضراراً بالغة. حددت هوية الشخص وهو رضا رحيمي وقد نجح في مغادرة البلاد وعُمّمت إيران اسمه وصورته على الانتربول لإلقاء القبض عليه، لكن لم تكشف ايران ما اذا كانت الاضرار في مفاعل ناطنز ناجمة عن هجوم سيبراني ام ان هذا الهجوم كان تغطية لهجوم ارهابي على الارض. كما ان الهجمات السيبرانية الاسرائيلية على ايران استهدفت محطات للغاز والكهرباء التي تتحكم بتحريك التوربينات والقضبان ومحاور الحركة وكل نشاط الي في المفاعلات النووية. أما محطات تسييل الغاز التي تعرضت للهجوم، فقد ادى انقطاع التيار الكهربائي الى تسرب الغاز السائل منها والى إندلاع حرائق، وعندما يتعلق الامر بسد مياه فان تعطل الدوائر الكهربائية يؤدي الى خلل في عمل التوربينات وبوابات فتح واغلاق المياه. وفي المحطات الحرارية لتوليد الطاقة الكهربائية، يؤدي تعطل الدوائر الكهربائية للتوربينات الى شل الحركة والى إحتمال تخريب المنشأة. لهذه الاسباب وغيرها برز الامن السيبراني الى اعلى سلم الاولويات الإستراتيجية في الدول الكبرى وكذلك بين الدول المتصارعة كما هو الحال بين ايران واسرائيل. لم يخفِ الاسرائيليون مسؤوليتهم عن الهجمات السيبرانية على ايران والامر نفسه ينطبق على الهجمات السيبرانية الايرانية على اسرائيل. الوضع بين الدول الكبرى يختلف تماما فهناك انكار تام وتجاهل من المهاجم/مين يقابله إتهام غير مثبت من الذي تعرض للهجوم كما حصل مؤخرا عندما اتهمت الولايات المتحدة روسيا بالوقوف وراء هجمات سيبرانية على مؤسسات اميركية فيما نفت روسيا علمها بهذه الهجمات أو الوقوف خلفها. ترتكز الحرب السيبرانية إلى ثلاثة انواع: - القرصنة اي الدخول إلى حساب البريد الالكتروني بواسطة كلمة المرور او الدخول على منشأة باستخدام كلمة مرور مقرصنة وسرقة معلومات واستثمارها. - الفيروس وهو ادخال برنامج ضار الى المنشأة او الكومبيوتر الذي يحفظ المعلومات. يستطيع هذا البرنامج ان يحذف او يلغي العديد من المعطيات والمعلومات المستخدمة من قبل العدو او الخصم. - استخدام الدودة الالكترونية Stuksnet والتي كشف عن اول استعمال لها عام ٢٠١٠ وهي دودة الكترونية تزرع داخل الجهاز المستهدف وتستغل توقفات نظام ويندوز العامل في اغلب الادوات الالكترونية المعلوماتية ويدخل الى الحواسيب الشخصية والى حاسب التوربينات او اجهزة الطرد المركزي ويتحكم بالاوامر فيعطي اوامر مضللة ومتضاربة تؤدي الى شل عمل المنشأة او جهاز الكومبيوتر الخادم. الحرب السيبرانية هي حرب غير مرئية ولا يترتب عليها ردود كما هو الحال في الحرب التقليدية حيث يتم صد اي هجوم عسكري بهجوم اخر او بتدابير دفاعية ونشهد اطلاق نار وقذائف وتدمير منشآت ومقتل وجرح العديد من الاشخاص فيما الحرب السيبرانية تبقى خفية المعالم ولا يُعلن عن ضحاياها!

يمكننا القول ان الحرب السيبرانية بين ايران واسرائيل هي قائمة فعلا والطرفان هما في حالة حرب حقيقية.

* عميد ركن متقاعد

نسبة الفقر والبطالة في لبنان تصل الى ٨٢ ٪

في ٣ أيلول ٢٠٢١ أفادت لجنة الأمم المتحدة الاقتصادية والاجتماعيّة لغربي آسيا «الاسكوا» أنّ معدّل الذين يرتعون في عالم الفقر في لبنان بلغ ٨٢ بالمائة من السكان في عامنا الحالي ٢٠٢١، بعدما كانت نسبة الفقر في العام المنصرم ٢٠٢٠ قد لامست ال ٥٥ بالمائة، وأظهرت دراسة أعدّتها الاسكوا بأنّ الفقر في لبنان أصابت سهامه ٧٤ بالمائة من السكان، أما في حال تمّ أخذ أبعاد أوسع من الداخل في الاعتبار كالصحة والتعليم والخدمات العامة، فنرى أنّ نسبة الفقر تمكّنت من النيل من ٨٢ في المائة من السكان، والمؤسف والمؤلم في الأمر أنّ الاسكوا أشارت الى أنّ نسبة الحرمان والتي تعتبر أكثر من أبعاد الفقر، أصبحت تعانق ٣٤ في المائة منهم اليوم، وفي بعض المناطق اللبنانية فاقت النسبة أكثر من نصفهم. أما بتاريخ ٦ ايلول ٢٠٢١ كشفت لجنة الأمم المتحدة الاقتصادية والاجتماعية أنّ دراسات أظهرت أنّ أكثر من ٧٠ بالمائة من الشباب اللبناني يسعى الى الهجرة جراء المأساة المعيشية.

أما بالنسبة الى معدلات البطالة في لبنان فقد أفادت ادارة الاحصاء المركزي من خلال تقرير لها بتاريخ ٢٣ ايلول ٢٠٢١ أنّ نسبة ٥٥ في المائة من اللبنانيين يعملون بشكل غير نظامي، بينما هنالك نسبة ٤٥ بالمائة تعمل بشكل نظامي، مع الأخذ بعين الاعتبار أنّ بطالة الشباب نسبتها تُعتبر الأعلى وتبلغ تلك البطالة معدّل ٣٥،٧ بالمائة وترتفع عند فئة الشباب الذين يحملون شهادات. وتستقر البطالة بشكل أساسي في مناطق عكار ومحافظة الجنوب ومنطقة البقاع الأوسط وقضاء عاليه. انّ هذه الأسباب جعلت البطالة تتعملق في الارتفاع في العام ٢٠٢١ عامنا الحالي. من هنا فإنّ تقديمات وزارة العمل اللبنانية قد أشارت الى أنّ معدّل البطالة في العام ٢٠٢٠ بلغ نحو ٣٦ بالمائة في حين يُرجّح أن يبلغ نسبة ٤١،٤ بالمائة عند نهاية العام ٢٠٢١، لكن هنالك مصدر في وزارة العمل قد أفاد بأنّ نسبة البطالة قد فاقت فعلاً ال ٥٠ بالمائة، وانّ اكثر القطاعات التي برزت فيها عمليات صرف جمّة للموظفين هي قطاعات الخدمة، القطاع المصرفي والقطاعات الفندقية وقطاع البناء والمقاولات، فضلاً عن قطاع الاعلام. كما أفاد المصدر، بأنّ موظفين يعملون في القطاع العام باتوا يتغيّبون عن الحضور الى أعمالهم لأنهم أصبحوا عاجزين عن تخباة بدل النقل الذي يجعلهم مخوّلين الانتقال الى وظائفهم. ومن جهة أخرى وبتاريخ ١٣ ايلول ٢٠٢١، اعتبرت المديرة العامة لوزارة العمل بالانابة مارلين عطالله انّ نسبة البطالة في لبنان قد تكون فاقت ال ٥٠ الى ٦٠ بالمائة.

من هنا جدّدت الأمينة التنفيذيّة للاسكوا رولا دشتي الدعوة الى انشاء صندوق وطني للتضامن الاجتماعي بهدف التخفيف من وطأة الأزمة الإنسانية. وذكّرت دشتي أنه في العام ٢٠٢٠ كانت الاسكوا قد قدّرت أنّه يمكن للعُشر الأغنى من اللبنانيين الذين يملكون ثروة تعادل ٩١ مليار دولار أن يسدّدوا كلفة القضاء على الفقر عبر تقديم مساهمات سنوية لا تتعدّى نسبة ١ في المائة من ثرواتهم.

وكانت الاسكوا قد أشارت الى أنّ نسبة الأسر المحرومة من الرعاية الصحية قد ارتفعت الى ٣٣ في المائة كما ارتفعت نسبة الأسر العاجزة عن الحصول على الدوائر الى اكثر من النصف.

وشدّدت الأمينة التنفيذية للاسكوا على أهمية التعاضد والتعاون بين جميع مكوّنات المجتمع اللبناني للحدّ من تداعيات الأزمة داعية الى ايجاد خطط فعّالة للحماية الاجتماعية تكون أكثر تلبية لاحتياجات الفقراء وخصوصاً الذين يعانون من الفقر المدقع، والبطالة. وكان الأمين العام للهيئات الاقتصادية نقولا شماس قد أعلن ان ٦٠ بالمائة من المؤسسات والمحال التجارية قد أقفلت في لبنان في العام ٢٠١٩ مؤكداً أنه اذا استمر الوضع على ما هو عليه وأحجمت الحكومة عن القيام او المباشرة بالاصلاحات المنشودة فإنّ هذه النسبة ستفوق ال ٧٠ بالمائة حتى آخر السنة.

ريمون ميشال هنود

خليل: بيطار التقى وفداً أجنبياً بعد مذكرة التوقيف

رأى النائب علي حسن خليل أن «مذكرة التوقيف التي صدرت في حقي عن المحقق العدلي طارق البيطار، يشوبها الكثير من نقاط الضعف ولا ترتكز إلى أي مسوغ قانوني على الاطلاق»، معتبرا ان «اجراء المحقق العدلي غير قانوني، وتجاوز الكثير من الأصول التي يجب ان تتبع وتجاوز كل الطلبات المحقة التي طلبت من فريق الدفاع».

وأوضح في حديث تلفزيوني أن «مذكرة التوقيف كانت معدة سلفا وطبعت قبل يوم وسربت للاعلام قبل صدورها عن المحقق العدلي، وهي أمر تفصيلي ثانوي لا يعنينا وأعتبرها مذكرة غير قانونية ولا اعتقد ان هناك ارادة لدى الاجهزة المعنية للتعاطي معها بشكل جدي»، وقال: «ان المتابع لمسار التحقيق منذ بداية عمل المحقق العدلي لا يمكن إلا أن يقف عند مستوى التسييس».

أضاف: «إننا مرتابون في تصرف القاضي وقدمنا دعاوى لنقل القضية للارتياب المشروع ولسنا هواة لتضييع الوقت بل هدفنا تصويب التحقيق». ولفت الى أن «المشكلة الاساسية هي في عمل القاضي والمسار المرافق له وبات متأثرا بالشعبوية ومسار الرأي العام».

وأشار إلى ان «المحقق العدلي سطّر ادعاء لا يستقيم بأي شكل من الأشكال مع واقع الجريمة، ولا يمكن فصل الأمور عن بعضها البعض، والقاضي بيطار بتصريحاته الاعلامية ولقاءاته الجانبية ينقل عنه كلام لا يلتقي مع الصفات التي يجب ان يتمتع بها قاض يتحمل مسؤولية هكذا قضية».

وذكر ان «أكثر من طرف يتدخل في هذا الملف، وليقل القاضي بيطار من التقى بعد صدور مذكرة التوقيف، هو التقى وفدا أجنبيا لا علاقة له بالقضاء اللبناني، والأمر نفسه حصل عند صدور مذكرة توقيف في حق الوزير السابق يوسف فنيانوس».

وعن جلسة الحكومة، قال: «إن موقف رئيس الحكومة نجيب ميقاتي خلال الجلسة كان موقفا جيدا ومقبولا، والجلسة كانت بسقف عالي النقاش حول الموضوع، وليس سرا ان كتلتي أمل وحزب الله عبرتا عن موقفهما بأن هذا الأمر لا يمكن ان يستمر وإن استمر بهذا الشكل يهدد الاستقرار في البلد ويأخذ الأمور إلى مزيد من التصعيد».

وشدد على ان «كل الاحتمالات مفتوحة لتصعيد سياسي وربما تصعيد من نوع آخر، والايام المقبلة ستكشف ان هناك الكثير من التحركات لتصويب المسار وانقاذ القضاء من جهة، وانقاذ مسار التحقيق وتأمين مناخ جيد للوصول إلى الحقيقة».

فضل الله: أميركا تتدخل بتحقيقات انفجار المرفأ

رأى النائب حسن فضل الله، أن «تدخل وزارة الخارجية الأميركية مجددا في قضية التحقيق في كارثة إنفجار المرفأ من خلال تصريحاتها المناهضة لرافضي التسييس، والداعمة للسياسات المعتمدة من قبل المحقق العدلي، محاولة مكشوفة لترهيب المسؤولين اللبنانيين بهدف منعهم من إعادة التحقيقات إلى مسارها القانوني وإخراجها من دائرة التسييس».

وقال في تصريح امس إن «إطلاق المسؤولين الأميركيين لمواقفهم من هذه القضية قبل أي موعد تقرره الجهات القضائية المعنية أو الحكومة اللبنانية، لاتخاذ إجراء قانوني للعودة إلى الأصول، هو الجزء الظاهر من حجم التدخل الأميركي المباشر في التحقيقات لحرفها عن مسارها الصحيح، بغية إبقائها ضمن جدول التوظيف السياسي الأميركي لتصفية الحسابات مع المقاومة وحلفائها في لبنان».

أضاف: «نحن أمام انتهاك أميركي جديد للسيادة اللبنانية، وانكشاف مستوى التدخل للتحكم والسيطرة على التحقيقات في إنفجار المرفأ، لفرض إملاءات من أجل تقويض العدالة وطمس الحقيقة لمصلحة هذا التوظيف السياسي الأميركي، ضد فئات من الشعب اللبناني تناصبها الإدارة الأميركية العداء، وتحاول النيل منها بشتى السبل بما فيها الحصار الاقتصادي والعقوبات وتشويه السمعة، وأضيف إليها قضية إنفجار المرفأ، وهو ما سيتصاعد على أبواب الانتخابات النيابية التي تسخر لها هذه الإدارة وسائلها الكثيرة لفرض وصايتها على اللبنانيين».

قبيسي: العهد ينتهك القوانين

رأى عضو كتلة التنمية والتحرير النائب هاني قبيسي في تصريح له «ان التناقض لدى رئيس الجمهورية وتياره في موضوع القاضي بيطار هو انتهاك للدستور والقوانين، فالعدالة لا تتجزأ، لا يمكن رفض ملاحقة مدير عام محسوب عليك، وفي نفس الوقت دعم القاضي عندما يصوب على غيرك، هذا العمل خارج عن الأطر القانونية والدستورية وهو يوصل للفوضى، وبينما يجب ان تكون اولوية عون هي الحفاظ على الدستور كون هذا عهده، يتجه إلى مواقف شعبوية لتحقيق مآرب شخصية، ويبدو ان الهدف هو الانتخابات».

البرلمان لبيطار: الرؤساء والوزراء والنوّاب ليسوا من اختصاصك!
حزب اللّه يهدّد.. وأهالي الشهداء: نحن أولياء الدم كفّوا أيديكم عن القضاء

فيما لا تزال تداعيات خطاب الأمين العام لحزب الله السيد حسن نصرالله حول مسار التحقيق في قضية تفجير مرفأ بيروت، تُثير ردود فعل متضاربة، بين مَنْ أيّد التهديد والوعيد، وزاد في الطنبور نغماً، مثال المفتي الجعفري الممتاز الشيخ أحمد قبلان، الذي اعتبر في بيان، أنّه «للأسف الشديد المحقق العدلي طارق البيطار وبطريقته الموتورة أدخل البلد بالمجهول، ووضع الدولة بالنفق، وحوّل السفارات «باب عالي» وقوة تأثير فوق السلطة السياسية والقانونية، ويكاد يحوّل الحكومة إلى متاريس ويدفع بالبلد والشارع نحو كارثة، لذلك المطلوب إقالته الآن، وحذار من اللعب بالنار».

وبين مَنْ ندّد بكلام الأمين العام واعتبره تهديداً مباشراً لقاضي التحقيق طارق بيطار، بعدما أعقبته تصريحات النائب علي حسن خليل عن تصعيد سياسي أو في الشارع إذا لم تعمل الحكومة على تصويب مسار التحقيق، ليكون الرد اتهام الحزب للإدارة الأميركية بالتدخل في التحقيقات، بعد تواتر معلومات – لم يتم التحقق من صدقها – تحدثت عن توجّه إلى اتهام حزب الله بالمسؤولية عن الانفجار.

«الثنائي» يتوعّد

وعلى الأثر، نقلت محطة «الجديد» عن مصادر في «حزب الله» وحركة «أمل» تحذيرهما من أنّ «القاضي طارق بيطار يتجه لاتهام حزب الله بجريمة تفجير المرفأ، ولا يمكن للحزب أن يتحمل نتيجة جريمة لم يرتكبها، لذلك فالمطلوب كف يد البيطار عن التحقيق وإلا «الثنائي الشيعي» و«المردة» سيعلقون مشاركتهم في جلسة الأمس لمجلس الوزراء، التي تم تأجيلها إلى موعد يحدد لاحقاً، على أن تكون هنا خطوات أخرى تصل إلى تعليق مشاركتهم في الحكومة، في ظل سعي رئيس الجمهورية ميشال عون ورئيس الوزراء نجيب ميقاتي للعمل على ورقة حل».

وعلى وقع تهديدات حزب الله لقاضي التحقيق في انفجار مرفأ بيروت، نقلت وكالة «رويترز» عن مسؤول لبناني (لم تحدده) قوله: «إن الحكومة اللبنانية أجلّت جلستها المخصصة لبحث إمكانية التوصل إلى اتفاق بشأن التحقيق في انفجار مرفأ بيروت»، لتعتبر مصادر «الثنائي الشيعي» أنّ «تعيين القاضي بيطار جاء بمرسوم ويمكن كف يده بمرسوم أيضاً رغم أن الصيغة الأمثل هو بت الأمر في مجلس القضاء الأعلى».

البرلمان عالخط

تزامناً، أكدت الأمانة العامة لمجلس النواب، في بيان، أمس، أنّ «المجلس باشر السير بالإجراءات اللازمة بما يتعلق بجريمة انفجار مرفأ بيروت»، واعتبر أنّ «أي إجراء من قبل القضاء العدلي بحق الرؤساء والوزراء والنواب يعتبر تجاوزاً لصلاحيته لأن هذا الأمر ليس من اختصاصه»، فيما لفتت معلومات إلى أنّ «الأمانة العامة لمجلس النواب أرسلت كتاباً لوزارة الداخلية حول تبليغ النيابة العامة التمييزية الموقف من ملاحقة الرؤساء والنواب».

والشارع يتضامن

إلى ذلك، نفّذت مجموعات من الثورة تحرّكاً أمام قصر العدل دعماً للقاضي بيطار، حمل خلاله المعتصمون لافتات كُتب عليها: «رغم تهديداتك وصواريخك منك أكبر من العدالة (مع صورة للأمين العام)»، «لبنان لم، لا، ولن يحكمه إصبع»، «كلكن مدانون»، «لاحقين البيطار وتاركين الغاز والنفط لإسرائيل»، «لن نسكت عن الاحتلال»..

فيما قال أحد المشاركين: «أتينا لدعم القاضي البيطار، فنحن لا نفهم الهجوم من امين عام حزب الله السيد حسن نصرالله على القضاء ولن نقبل بتحويل لبنان إلى دويلة ميليشيات وسلاح ميليشيات، نريد لبنان دولة القانون والمؤسسات. لن يُرهبنا أحد بأي تصعيد سياسي أو غير سياسي، هم يقتلوننا كل يوم لكننا لن نموت».

□ وفي السياق أعلن أهالي شهداء وضحايا تفجير مرفأ بيروت، في بيان: «نحن أولياء الدم قضيتنا هي جريمة العصر ويجب أن تخرج من التجاذبات الحزبية، الطائفية والمذهبية. جريمة تفجير مرفأ بيروت طالت جميع الفئات والشرائح لم تميّز بين طرف وآخر، بين لبناني أو أجنبي».

وتابع البيان: «نحن أولياء الدم لن نسمح بذهاب دماء شهدائنا هدرا أمام تلك التجاذبات والعرقلات والتحايل على القانون». و«نحن أولياء الدم نتوجه الى مجلس الوزراء مجتمعا مصرين على احترام فصل السلطات، وبالتالي عدم التدخل بعمل المحقق العدلي طارق البيطار وعرقلة التحقيق».

وختم: «نحن أولياء الدم نحذر من مغبّة التفكير باستبدال القاضي أو ترهيبه مهما زاد منسوب التهديد. كفوا أيديكم عن القضاء».

جانب من التحرّك التضامني مع القاضي بيطار أمام قصر العدل

«أمن الدولة» يرد على أبو فاعور

صدر عن المديرية العامة لأمن الدولة – قسم الاعلام والتوجيه والعلاقات العامة البيان التالي: «نشر تصريح للنائب وائل أبو فاعور، يتناول فيه قضية المرفأ، لذلك إن المديرية العامة لأمن الدولة، ومن أجل تبيان الحقيقة، توضح ما يلي: إن المدير العام لأمن الدولة اللواء طوني صليبا، وبناء على المعطيات التي زوّده بها مكتب أمن الدولة في مرفأ بيروت، قد اتخذ في حينه كل الإجراءات القانونية المطلوبة ضمن نطاق صلاحياته، وقام بإبلاغ رئيس الحكومة بالوقائع عشية ختم المحضر العدلي، وعمد بعدها إلى إرسال كتاب خطي إلى المجلس الأعلى للدفاع حين علم أن السلطات المختصة صاحبة الصلاحية، لم تقم بواجباتها.

ونلفت نظر النائب أبو فاعور إلى أن اللواء صليبا قد سبق أن حضر أمام المحقق العدلي السابق القاضي فادي صوان مرتين، وأدلى بإفادتين كاملتين، على رغم مخالفة القاضي صوان للأصول القانونية في استدعاء المدير العام.

أما في ما يختص بعلاقة مديرية أمن الدولة بدوائر القصر الجمهوري، فيهمنا تذكير النائب أبو فاعور، أن المديرية العامة لأمن الدولة تخضع قانونا، لسلطة المجلس الأعلى للدفاع الذي يرأسه فخامة رئيس الجمهورية ونائبه دولة رئيس الحكومة، وأن المراسلات بين المديرية ودوائرهما واضحة، وباتت معروفة من القضاء كما من الجميع، وهي حاضرة لتقديم أي معلومة من شأنها أن تساعد على كشف حقيقة ما حصل، تحقيقا للعدالة، ووقفا للاستغلال رحمة بأهالي الضحايا».

وكان عضو «اللقاء الديمقراطي» النائب وائل ابو فاعور قد ادلى بالتصريح التالي: «كما كان متوقعا، مجلس الدفاع الاعلى رفض منح الاذن بملاحقة مدير أمن الدولة اللواء صليبا والسبب واضح، مدير امن الدولة قد يفضح كل المداولات والمراسلات مع القصر الجمهوري وكبار المستشارين العسكريين فيه، وصولا الى رئيس الجمهورية، حيث وضع حقيقة المخاطر المتأتية من نيترات المرفأ على طاولة جميع من في القصر، وطبعا، لم يتخذ اي اجراء»، مشددا على «ضرورة أن تكون العدالة كاملة غير منتقصة، والتحقيق وتحميل المسؤوليات يجب ان يشملا الجميع».

البحث مستمر والاستنفار الرسمي على أعلى مستوى
طائرة تدريب هوت في البحر.. والانتظار القاتل سيد الموقف

كأنّه لا تكفينا سيناريوهات الأزمات على الأرض، التي تنال من لحمنا الحي حتى تأتينا المصائب من الجو حاصدة أرواح بريئة، فقرابة الساعة ١٠:٤٠ دقيقة من صباح الأمس، فُجع اللبنانيون بخبر سقوط طائرةَ تدريب مدنية من طراز «سيسنا»، تابعة لنادي الطيران اللبناني في البحر قبالة حالات، وبحسب بيان مديرية التوجيه في قيادة الجيش، باشرت على الفور وحدات القوات البحرية والجوية بمشاركة فرق الانقاذ البحري في الدفاع المدني عملياتها بحثاً عن مفقودين كانوا على متنها وهما المدرب علي الحاج أحمد والمتدربة باسكال عبد الاحد».

وظهراً، تم تحديد موقع سقوط الطائرة في حالات مقابل الشاطئ وافيد ان فرقا من غطاسي الدفاع المدني تقوم بعمليات البحث في البحر وطوافات الجيش تواكب جوّاً.

رئيس الجمهورية العماد ميشال عون تابع تفاصيل حادثة سقوط الطائرة وطلب الى الأجهزة المعنية تركيز الجهود للبحث عن الطائرة والراكبين اللذين كانا على متنها.

من جهته، أجرى رئيس الحكومة نجيب ميقاتي اتصالا بقيادة الجيش وطلب ارسال طوافة للمساعدة في عملية البحث عن الطائرة، كما طلب استنفار القوات البحرية في مهمة البحث والانقاذ.

أما وزير الداخلية والبلديات بسام مولوي فتابع الحادثة وتوجه الى المكان، مصرّحاً بعد معاينته مكان سقوطها: «استنفرنا كل أجهزة الدولة لوضع كل القدرات والخبرات والآليات في عمليات الإنقاذ وقد عاينت موقع سقوط الطائرة من الجوّ ومن البحر».

فيما أوضحت مديرية الدفاع المدني في بيان أن البحث يتركّز ضمن دائرة واسعة على مسافة كلم واحد من شاطئ بلدة حالات تتراوح الأعماق فيها بين ٣٠ و٣٥ متراً وتتناوب في البحث فرق من الغطّاسين التابعين للدفاع المدني في ظروف دقيقة للغاية بسبب حركة الموج والرياح في تلك المنطقة.

كذلك أعطى العميد خطّار تعليماته إلى وحدات الدفاع المدني المعنية بالإنقاذ والإسعاف للتواجد في منطقة العمليات بكامل طواقمها للتدخل الفوري عند الإقتضاء، إلى حين العثور على المفقودَين. وأشار الى أنّ «بقعة البحث كبيرة والبحر «معوكر» وإستدعينا غطّاسين غالبيتهم من المتطوّعين، وسنستمرّ بالبحث، ولم نعثر إلّا على سترة نجاة واحدة لا تزال مغلّقة ولم يتم فتحها.

وإذ أفيد عن تأكيد وفاة أحد الراكبين على متن الطائرة، تم وضع فرضيّات عدّة لسقوط طائرة التدريب في البحر قبالة حالات، منها حصول خطأ في التدريب وتعرّض الكابتن علي الحاج أحمد لعارض صحّي.

وفي هذا الشأن أوضحت المعلومات أنّ الكابتن هو الوحيد المخوّل التواصل مع برج المراقبة، ولكنّ التلميذة باسكال عبد الأحد هي من تواصلت عبر الجهاز اللاسلكي في اللحظات الأخيرة قبل سقوط الطائرة.

النبطية وعرمتى تترقبان

وفيما تواصل فرق البحث في الدفاع المدني وطوافات للجيش البحث، تتابع مدينة النبطية وبلدة عرمتى المستجدات لمعرفة مصير ابنهما الحاج احمد، البالغ من العمر ٥١ عاما، وهو والد لشابين وشابة، من عرمتى في جبل الريحان وسكان مدينة النبطية، أتم دراسة الطيران المدني ونال شهادة من احدى الجامعات الكندية وعاد الى لبنان منذ اكثر من ١٠ سنوات، حيث انتسب الى نادي الطيران اللبناني.

خلال معاينة وزير الداخلية لموقع سقوط الطائرة

عمليات البحث تتواصل .. ويبقى الأمل حتى العثور على الركاب!

المفتي دريان بحث تطورات الأوضاع مع سفير رومانيا وسليمان

المفتي دريان مستقبلاً النائب محمد سليمان

استقبل مفتي الجمهورية اللبنانية الشيخ عبد اللطيف دريان في دار الفتوى، أمس، سفير رومانيا في لبنان رادو كاتالين ماردار، بحضور الأمين العام للجنة الوطنية للحوار الإسلامي المسيحي الدكتور محمد السماك، وجرى البحث في الأوضاع العامة في لبنان والمنطقة.

كما استقبل النائب محمد سليمان وجرى التداول في آخر المستجدات على الساحة اللبنانية.

الحريري بحثت والمفتي سوسان أوضاع صيدا

النائب الحريري خلال لقائها المفتي سوسان بحضور الزيباوي

صيدا – «اللواء»:

استقبلت النائب بهية الحريري في مجدليون، مفتي صيدا واقضيتها الشيخ سليم سوسان بحضور عدنان الزيباوي، حيث جرى البحث بالمستجدات على الساحة الوطنية وفي أوضاع مدينة صيدا على كافة الصعد ولا سيما الحياتية والاجتماعية منها.

قائد منطقة الجنوب جال على فاعليات صيدا

جال القائد الجديد لمنطقة الجنوب الإقليمية في قوى الأمن الداخلي العميد بلال الحجار على الفاعليات الصيداوية، في زيارة بروتوكولية لمُناسبة تسلمه مهامه في قيادة المنطقة.

فقد زار النائب بهية الحريري في مجدليون، حيث تم التداول في الأوضاع العامة ولا سيما الأمنية منها، وتمنت الحريري للعميد الحجار التوفيق في مهامه الجديدة.

كما زار أمين عام «التنظيم الشعبي الناصري» النائب الدكتور أسامة سعد، بحضور مدير مكتب سعد طلال أرقدان، وتم تناول الأوضاع الأمنية في لبنان بخاصة في منطقة الجنوب.

كذلك زار العميد الحجار برفقة آمر فصيلة درك صيدا المقدم رمزي الحاج، رئيس بلدية صيدا المهندس محمد السعودي في مكتبه بالقصر البلدي، حيث جرى خلال اللقاء عرض لمختلف الأوضاع في مدينة صيدا ومنطقتها.

المرتضى بافتتاح قلعة صيدا البرية: سنبرز للعالم وجه لبنان الحضاري

صيدا - ثريا حسن زعيتر:

أزاح وزير الثقافة محمد المرتضى، الستار عن لوحة انجاز ترميم قلعة صيدا البرية الذي مولته الحكومة الايطالية عبرالوكالة الايطالية للتعاون الانمائي، ونفذه مجلس الانماء والاعمار ايذانا بافتتاحها، في حضور سفيرة ايطاليا نيكوليتا بومبارديري، حيث تطرقت الى مراحل عملية ترميم القلعة، فقالت: «أدخلت على مر القرون تعديلات على قلعة صيدا البرية التي نراها اليوم وتضمنت جزءا من الهياكل القديمة كالممر الذي يؤدي إلى المسرح الروماني»، مؤكدة أن «هذا الموقع الأثري سيصبح موقعا ثقافيا لجميع أبناء صيدا».

أما رئيس بلدية صيدا المهندس محمد السعودي فلفت إلى «اننا نتطلع في مدينة صيدا، إلى مزيد من الاهتمام الرسمي بالمدينة، والمزيد من الاضاءة على قيمتها التاريخية، وخصوصا أن المدينة على ابواب الانتهاء من الكثير من المشاريع السياحية الحيوية ولا سيما المتحف الذي نقف على بعد عشرات الأمتار منه. ونتطلع الى مزيد من الاهتمام الرسمي لانه سيكون ذا انعكاس كبير على الحركة السياحية في لبنان بشكل عام، وعلى المدينة طبعا بشكل خاص».

بدوره، اعتبر رئيس مجلس الانماء والاعمار نبيل الجسر ان «هذا المشروع هيأ الظروف الملائمة لتحقيق تنمية اقتصادية محلية، بالاضافة الى الحفاظ على الارث الذي تركه لنا اجدادنا».

ثم عرض المدير العام للمديرية العامة للاثار في وزارة الثقافة الدكتور سركيس خوري لمراحل المشروع الذي نفذته وكالة التعاون الإنمائي بالاشتراك مع مجلس الإنماء والإعمار والمديرية العامة للآثار وأعمال ترميم الموقع الأثري والمنطقة المحيطة به والقاء الضوء عليها.

ولفت الى ان «المشروع جمع الخبرات الإيطالية للحفاظ على التراث الثقافي: جرى أولا مسح للمباني المتبقية وتشخيص للبنى وللمباني التاريخية للقلعة ومحيطها. وحددت الأعمال في المنطقة المعنية بالمشروع بناء على نتائج المسح المذكور».

من جهته، أكد الوزير المرتضى اننا «نسعى في وزارة الثقافة، مؤمنين بمواهب كل لبناني خلاق مقيم أو مغترب، لكي نبرز للعالم بأسره وجه لبنان الحضاري النير الذي سينهض من كبوته مهما كانت الصعاب».

بعد ذلك، ازاح المرتضى والسفيرة والنواب والحضور لوحة انجاز ترميم القلعة، وكانت جولة في أرجائها. ثم انتقلوا الى المتحف الوطني للآثار المجاور للقلعة شرح خلالها خوري «اهمية هذا الموقع الاثري التي توقفت الاعمال فيه لعدم توفر التمويل املا بمساعي فعاليات صيدا والوزير لانجازه، لما يشكله من اهمية تاريخية لمدينة صيدا ولبنان ككل».

عون سلمت باسيل نصّاً تعديلياً لقانون الانتخابات لتضمينه كوتا نسائية

أعلنت الهيئة الوطنية لشؤون المرأة اللبنانية في بيان، أنه «بعد أن حدد رئيس مجلس النواب نبيه بري جلسة تشريعية في ١٩ الجاري لدرس قانون الانتخاب والكوتا النسائية، وفي إطار المساعي التي تقوم بها لدى النواب لكسب تأييدهم لهذا الإصلاح، زارت رئيسة الهيئة الوطنية لشؤون المرأة اللبنانية كلودين عون على رأس وفد من الهيئة رئيس تكتل لبنان القوي النائب جبران باسيل وسلمته النص التعديلي الذي أعدته الهيئة لهذا الغرض».

وفي سياق آخر، المنسقة الخاصة للأمم المتحدة في لبنان يوانا فرونتسكا من عون خلال زيارتها لمقر الهيئة، على «مسار تنفيذ لبنان للخطة الوطنية لتطبيق القرار ١٣٢٥ للأمم المتحدة حول المرأة والسلام والأمن»، ونقلت اليها «الخطوات التي اتخذتها الهيئة لتحديث الاستراتيجية الوطنية للنساء في لبنان».

وتمحور اللقاء أيضا حول «ضرورة مساهمة النساء في وضع الإصلاحات التشريعية المطلوبة لخروج لبنان من أزماته الحالية»، وتم تناول «موضوع الاصلاح القانوني المطلوب لتضمين قانون الانتخابات النيابية كوتا نسائية».

وعرضت عون على الممثلة الأممية في هذا السياق «المساعي التي تقوم بها الهيئة لدى المسؤولين والنواب لكسب تأييدهم لاعتماد البرلمان لهذا الاصلاح».

وأثنت فرونتسكا على «مجمل الجهود التي تبذلها الهيئة في سبيل تعزيز أوضاع المرأة في لبنان»، مؤكدة «الاولوية التي تعيرها الامم المتحدة لتطبيق القرار ١٣٢٥ من جانب جميع الاطراف».

مجلس بلدية بيروت ألغى مزايدة موقف الحمراء وطلب استعادة المواقف

كتب يونس السيد

عقد مجلس بلدية بيروت جلسة مكتملة النصاب برئاسة المهندس جمال عيتاني حيث بحث في جدول اعماله المقرر وما استجد من خارج جدول الأعمال وأقر الآتي:

– ألغى المجلس البلدي نتيجة المزايدة السابقة كتلزيم موقف الحمراء، وقرر تعديل دفتر الشروط للمزايدة لناحية السعر حيث تبدأ من سعر ٥٠٠ مليون ليرة بدلاً من ٢٤٠ مليون ليرة، وقد سجل عضوا المجلس آرام ماليان وسليمان جابر اعتراضهما.

وعلمت «اللواء» ان طرح تشغيل بلدية بيروت بنفسها للموقف لم يطرح بانتظار دراسة الملف بشكل مفصل وكامل وعرضه على المجلس لاحقاً.

– وافق المجلس على قبول الهبة غير المشروطة المقدمة من مؤسسة مخزومي والمتمثلة بإنارة جادة صائب سلام (كورنيش المزرعة) بالطاقة الشمسية على ان تقوم المؤسسة بصيانتها لمدة ٣ سنوات.

– كما وافق المجلس على قبول هبة المؤسسة المتمثلة بتقديم ٢٠ جهاز كمبيوتر لزوم الدوائر والمصالح البلدية.

– وافق المجلس على نقل اعتمادات من الموازنة، أما فيما خص صرف مكافآت لموظفي البلدية فقد طلب المجلس من الادارة تزويد المجلس البلدي بآلية توزيعها بحيث تكون عادلة وتصل لمستحقيها.

– الطلب من الادارة اتخاذ الاجراءات القانونية لتسلم كل مواقف البلدية وخصوصاً التي يتم اشغالها بشكل غير قانوني وكذلك لمن كانت لديهم عقود تراخيص من الادارة السابقة والذين لم يسددوا المبالغ المتوجبة عليهم حيث ان بعضهم من الشركات المحدودة المسؤولية ولم يسددوا المبالغ المتوجبة عليهم ولم يصر إلى الزامهم بوضع كفالات مالية لحفظ حقوق البلدية.

– الموافقة على تغطية نسب مساهمة الاستشفاء لموظفي البلدية اسوة بموظفي الدولة.

– اقرار سلف مالية لزوم تسيير المصالح والدوائر البلدية.

من جهة ثانية، يلتقي المجلس البلدي بعد ظهر السبت المقبل في مقر الوزارة وزير الداخلية والبلديات بسام مولوي لبحث شؤون وملفات البلدية وسبل تفعيل العمل البلدي.

وكان قد سبق الجلسة لقاء صباحي في مكتب القاضي عبود، حضره رئيس المجلس ونائبه واعضاء بلديون، حيث تم الاتفاق على انشاء هيئة طوارئ لبيروت لمعالجة الاعطال واطلاق ورشة التصليحات على صعيد الإنارة والحفر والتشحيل، وقد حضر جزءًا منه رئيس مصلحة الهندسة المهندس جهاد البقاعي.

ياسمينا الصباح... فخر للبنان!

تابعت أنا وعائلتي في زيارة دبي الأسبوع الفائت، افتتاح اكسبو دبي ٢٠٢٠ والذي هو مفخرة لدبي ولدولة الامارات العربية، كما للدول العربية بأسرها، والذي صرفت عليه المليارات ليكون مستوى الابداع للعالم العربي وللعالم الغربي بأسره!!

وما أثلج قلبي وأنا أتابع أداء الاوركسترا الموسيقية التي شاركت في الافتتاح «فردوس».. وهي مؤلفة من نساء عربيات حصراً، أن تكون هذه الأوركسترا الموسيقية بقيادة المايسترو اللبنانية «ياسمينا الصباح» مع فرقتها من عدة جنسيات عربية ومن بينهن سبع لبنانيات.

ياسمينا الصباح التي درست في IC في بيروت ومن ثم تخرجت من جامعة كامبريدج في بريطانيا لقيادة الجوقات والاوركسترا!

وهي اليوم تدير جوقة جامعة القديس يوسف في بيروت.

وهكذا في هذه الأيام الرمادية في لبنان تلمع هذه الفتاة الجميلة اللبنانية، كمايسترو لفرقة عربية نسائية في أكبر احتفال عربي في بلد عربي هو مفخرة للعرب ولدولة الامارات العربية ولدبي بالتحديد! وهي ترفع اسم لبنان فنياً من بين السحب السوداء التي تظلل بلدنا الحبيب!

مبروك لبيروت وللبنان هذا الانجاز وهذا الفخر.

ولعائلة هذه الموسيقية الفخر والاعتزاز وكم لبنان بحاجة لهكذا مواهب، وإن ظهرت ولمعت خارج لبنان، فهي تضيء شمعة براقة في ليل بيروت الدامع.

مبروك لياسمينا، والى مستقبل موسيقي زاهر!

ومبروك لعائلتها التي حضنت الفن والموسيقى منذ سنوات في بيروت ومبروك للبنان بهذه الموهبة الموسيقية! وألف شكر للقيّمين على هذا الاحتفال باختيارهم «ياسمينا» لتقود الفرقة الموسيقية العربية النسائية في «اكسبو دبي ٢٠٢٠».

المهندس هشام جارودي

عطلة الصحافة في ذكرى المولد

يصادف يوم الاثنين المقبل ١٨ الجاري ذكرى المولد النبوي الشريف، فيتوقف العمل في الصحف يوم الاحد وتحتجب في اليوم التالي. وتستأنف الصدور صباح الثلاثاء ١٩ الجاري، وذلك عملا بقرار مجلسي نقابتي الصحافة والمحررين واتحادات نقابات عمال الطباعة وشركات توزيع المطبوعات ونقابة مخرجي الصحافة ومصممي الغرافيك.

اعلان
من شركة تلفزيون لبنان ش.م.ل.
عن إعادة استدراج عروض
على الراغبين من شركات التنظيف والتعقيم ورش المبيدات في تقديم عروضهم لعقد تنظيف وتعقيم ورش المبيدات لمباني شركة تلفزيون لبنان تلفزيون لبنان ش.م.ل. في تلة الخياط – الحازمية – سن الفيل والحمرا لمدة سنة تبدأ اعتبارا « من 19 تشرين الأول 2021 وتنتهي في 18 تشرين الأول 2022 الحضور شخصيا إلى مبنى الشركة الكائن في بيروت – تلة الخياط – لاستلام دفتر الشروط، من الادارة العامة في الطابق الخامس اعتبارا من 2021/10/11 على أن تنتهي مهلة تقديم العروض بتاريخ 2021/10/18.
تعقد جلسة قض العروض يوم الثلاثاء في 2021/10/19 في مركز الشركة في تلة الخياط في تمام الساعة الثانية عشرة ظهرا

اجتماعات لجنة المؤشر أمام مطلب حد أدنى للأجر بملايين الدولارات!

ذوالفقار قبيسي:

مع عودة لجنة المؤشر الى الحياة، ماذا ينفع أن يضع الإتحاد العمالي لائحة بأكلاف معيشة وطبابة وسكن وتعليم ونقل في حد أدنى للأجر بملايين الليرات مطلوبة في نهاية كل شهر من قطاع خاص في دولة قطاع عام يعرف الاتحاد العمالي سلفا أنه لا يقدم دعما ولا ضمانات أو مساعدات بل يحمي الاحتكار وجنون الأسعار، وسلطة نقدية – مصرفية بدل أن تضخ الدولار لضمان استقرار سعر الصرف، باتت «تغرف» مع التجار والمضاربين الدولارات الشحيحة من سوق موازية لا تهدأ أو تستقر ولا تتزن ولا تتوازن بل تضرب برياحها العاتية شعبا بكامله بات على شفير الهاوية.

وأمام عجز الاتحاد عن وحدة نقابية تنتهي كما في الدول المتقدمة الى حزب عمالي أو إصلاحي أو يساري أو اشتراكي أو ما يناسب من هذه البرامج والمناهج، يسقط بسلاح الانتخابات أي حكومات تنحرف عن حد اقتصاد الكفاية والحد الأدنى والرفاهية لمجموع الشعب، لا يجد الإتحاد أمام الغياب الكامل لدور القطاع العام وسيلة للإنقاذ سوى قطاع خاص أقفل نصف مؤسساته والنصف الآخر يعمل بنصف آلاته وربع أسواقه وفقد طاقته وقوة رساميله في مصارف تحرق ودائع الدولارات بحفنة من الليرات. وحتى لو أخذ القطاع الخاص على عاتقه كل هذه الحقوق والموجبات، فإن النتيجة ستكون صرف المزيد من القوى العاملة التي لم تكن أصلا تعمل بكل طاقاتها بسبب محدودية حجم الاقتصاد حتى قبل الأزمة المالية الحالية.

ففي تقرير أشرفت عليه «اليونيسيف» أعدّته إدارة الإحصاء المركزي قبل الأزمة، ان حوالي ١،٧ مليون عامل في لبنان (من عمر ١٥ سنة وما فوق ثلثاهم ذكور وثلثاهم اناث) يعمل ٥٠،٤٪ منهم براتب شهري و١٠،٣٪ على أساس الأسبوع أو الساعة، والباقون أو ٤٤٪ بأشكال عشوائية غير محددة أو منتظمة. وبالتالي فإن حوالي نصف العمال في لبنان لا يعملون في إطار اقتصاد محدود في قطاع خاص لا تستخدم أكثرية مؤسساته بين ٤ و٥ عمال والباقي بين ١٠٠ و٢٠٠ عامل. وهناك عامل واحد أو اثنان مساعدان على سبيل المثال في محل أو دكان. فكيف والحال هذه قبل الأزمة الحالية، يمكن الآن وقد دمرت الأزمة أعمدة الهيكل، إنقاذ عمال لبنان من ما تبقى من قطاع خاص أشرف على الانهيار، وفي «دولة عبد المعطي» الذي كان يأخذ ولا يعطي، لقطاع عام لا يساهم مع القطاع الخاص في مواجهة أكلاف المعيشة والصحة والاسكان والتعليم والنقل وتوفير فرص العمل، بحيث يصبح الحد الأدنى للأجر مقبولا من مختلف المؤسسات والمهن والحرف، في دولة يقول عنها الاقتصادي العالمي JEFFREY SACHS رئيس دائرة الاقتصاد في جامعة هارفرد في كتابه الواسع الانتشار PRICE OF CIVILIZATION ان قطاعها العام وحده «القادر على حل المشاكل الاقتصادية والاجتماعية»!

فماذا عسى البروفسور البارع كان يكتب لو عاش في لبنان وشاهد كيف ان الدولة لا تكتفي بعدم حل المشكلات بل وتتسبب بها عبر النهب والسلب والهدر والتبذير وسوء التدبير بما لا يبقي للشعب الفقير سوى... شروى النقير!

المنتخب الكروي «شمعة» أضاءت عتمة لبنان

رجال الارز يحتفلون.. وفي الاطار حيدر باستقبالهم بحضور قبيسي..

كتب وسيم صبرا:

شكل انتصار المنتخب اللبناني لكرة القدم على نظيره السوري ٣-٢، بارقة امل بمدى قدرة الشباب اللبناني، على اجتراح الانجازات مهما صعبت الظروف، فجاء الفوز الاول في تصفيات المونديال الحاسمة، ليصنع جرعة فرح لافتة، اضاءت هذا الزمن المظلم الذي يعيشه وطن الارز، وترجم ذلك من خلال ردة فعل اللبنانيين ودون استثناء، سواء المقيمين او المغتربين، الذين لا زالوا يتغنون بما تحقق، والذي اكد ان المسار التصاعدي لمنتخبنا مستمر.

وذهب بعض النقاد للتشديد، بان المسار الحالي لكرة القدم اللبنانية بقيادة مهندسها رئيس اتحادها هاشم حيدر، جاء ليتحول لرد قاس وبليغ، على حملة الافتراءات التي طالت ادارة اللعبة ايام «الشعارات الانتخابية»، والتي ما لبثت ان تبعثرت كما عرت مطلقيها تحت وطأة الانجازات الميدانية.

المهندس حيدر وخلال دردشة مع «اللواء»، فضل حصر الكلام بالامور الفنية، لان الوقت حالياً هو للافعال، فنوه بلاعبي المنتخب الذين أثبتوا أنهم على قدر الآمال والطلعات وقدموا كل ما عندهم من أجل الوطن، معتبراً ان الفوز كبير جدا، وأعتبره مفصليا في هذه المرحلة الحساسة من التصفيات، ويختصر «المسيرة الناجحة جدا، بدليل تحصيل ٥ نقاط من ٤ مباريات خارج أرضنا نتيجة تاريخية سنعول عليها في المستقبل على أرضنا».

وحول امكانية بلوغ المونديال اشار «من الأساس أنا إنسان واقعي، منذ لحظة تأهلنا لهذه المرحلة، اعتبرنا ما حدث انتصارا كبيرا للكرة اللبنانية، ونعرف أننا أقل منتخبات المجموعة على صعيد الإمكانيات، ولكن نحن اليوم نصنع من الضعف قوة، ونأمل بأن تتحدث الأمور عن نفسها في المستقبل».

وكشف ان هناك تواصل مع الجهات المعنية بشأن حضور الجمهور بالمباريات المقامة في لبنان، حيث تم القبول بحضور ٦٠٪ وبحسب سعة الملعب، وقال ان «الأمور ستعالج بحال الحاجة لأمور إضافية، حيث نلاقي تجاوبا من المعنيين، فالوزارة مساندة لنا ونتواصل مع الوزير جورج كلاّس يوميا ، بالإضافة للتواصل مع الجهات الأمنية والتي نتواصل معها بشكل يومي ايضاً، من أجل حضور الجماهير لمباريات المنتخب».

ولفت ان ملعب الرئيس الشهيد رفيق الحريري في صيدا بات جاهزاً وفقاً لما طلبه الاتحاد الاسيوي «وضعنا كل إمكانياتنا لاستضافة مبارياتنا، تتبقى حاليا المعدات التي ستصل من الاتحاد الآسيوي والتي ستصل تباعا خلال الأسابيع المقبلة.

وزير الأشغال والبنك الدولي عرضا لإعادة إعمار المرفأ والنقل العام

حمية مجتمعاً مع الوفد الدولي

بحث وزير الأشغال العامة والنقل علي حميه مع وفد من البنك الدولي برئاسة مدير دائرة المشرق في البنك ساروج كومارجاه، في ثلاث قضايا أساسية: إعادة إعمار مرفأ بيروت واستراتيجية عمل الوزارة، مشروع الطرقات، ومشروع بيروت الكبرى وشمال بيروت.

وأشار كومارجاه إلى انه جرى التركيز «على عدد من القضايا التي يواجهها لبنان وان مجموعة البنك الدولي مستعدة لدعم لبنان وإعادة إعمار مرفأ بيروت والنقل العام ومشروع الطرقات. ونحن على استعداد لمساعدة الحكومة في مواجهة التحديات في هذا القطاع، والمساعدة والعمل معا، ونود أن نكون شركاء في دعم هذه الجهود نظراً لأهمية هذه القطاعات. وعلينا وضع مخطط توجيهي ورؤية مستقبلية لهذه المشاريع».

واعتبر حميّه أن «إعادة مرفأ بيروت هو امر حيوي للدولة اللبنانية ويجب وضع دراسة مفصلة عن واقع حال المرفأ ونظامه الإداري الجديد، باعتباره مرفقاً استراتيجياً هاماً، كونه واحداً من المرافق الأساسية لجذب الاستثمارات ولنمو الاقتصاد اللبناني.

وفي اطار الاجتماعات التي يعقدها، التقى وزير الأشغال مع الوفد التقني من البنك الدولي، حيث قدموا له عرضا مفصلا يعود لإعادة إعمار مرفأ بيروت.

وبحث حميه مع الوفد في الخطط الاستراتيجية الموجودة لدى البنك الدولي من ناحية ادارة تشغيل المرفأ والمخطط التوجيهي للمرافئ الأربعة في لبنان، مؤكدا « ضرورة لحظ إطار قانوني يكون عاملا أساسيا في جلب الإستثمارات وتشجيع المنافسة العادلة».

وإذ طلب تزويده بالصيغ النهائية لهذه الخطط بعد وضع ملاحظاته عليها من أجل إعادة درسها ضمن رؤية متكاملة، لفت الى ان «مناقصة تشغيل محطة الحاويات سيتم إطلاقها قريبا، مشيراً الى «عقد اجتماع اخر مع البنك الدولي الجمعة المقبل، لبحث بقية المشاريع المتعلقة بمشروع الطرقات الممول من البنك الدولي، والبالغة موازنته ٢٠٠ مليون دولار، الذي يحظى باهتمام كبير لديه، لدراسته كونه مشروعا اساسيا وحيويا، بالاضافة الى مشروع النقل العام لمنطقة بيروت الكبرى والبالغة موازنته ٢٩٥ مليون دولار».

«صرخة المودعين»: ستبقى المصارف هدفا مشروعا لنا

استنكرت «جمعية صرخة المودعين» في بيان، «استغراب رئيس جمعية المصارف سليم صفير على تحركنا امام جمعية المصارف ومبنى بنك بيروت»، وسألت: «بأي صيغة يجب على المودعين التعامل مع جمعية المصارف؟ فحجز اموال المودعين من دون وجه حق او سبب مقنع يولد اكثر من تلك الاحتجاجات. وللعلم، فان صرخة وطن تدعو للتحرك دائما أثناء دوام جمعية المصارف والمصارف، لأنها لا تهاب أخذ حقها وجها لوجه في وضح النهار، أما عن تحرك بعض المودعين والمدافعين عن الحق ليلا، فإنك فعلا تستحقه».

وقالت: «ترحب صرخة المودعين بكل حر يدافع ويتصدى لقضيه المودعين المحقة. سترى وستسمع جمعية المصارف من هنا وهناك شتى التهديدات، فليس بوجه المودع رادع يمنعه من الدفاع عن وديعته التي هي جنى عمره ورزق أولاده، وستبقى جمعية المصارف والمصارف هدفا مشروعا للصرخة. ومن ظهر على شاشات التلفزة هو رئيس جمعية صرخة المودعين، وكان كلامه واضحا، فلا يمكن لأصحاب البنوك ورؤساء مجالس إداراتها ورئيس جمعية المصارف الذين نهبوا وسرقوا وتواطؤا على المودعين، أن يكونوا بمنأى عن غضب الناس ممن خسروا جنى أعمارهم وإمكانية العيش الكريم في وطنهم».

واوضحت الجمعية ان «الدعوة اليوم الخميس للاقفال، هو لجوء لأساليب ملتوية لا عذر لها، بل تذكر اللبنانيين بما اقترفتها المصارف بعد ١٧ من تشرين الأول ٢٠١٩ وكيف أقفلت ابوابها وبحجة تهريب الأموال الذي حدث والتمهيد لبدء لعبة الدولار وانهيار العملة الوطنية. فإذا كان لدى جمعية المصارف الحلول ندعوها الى اجتماع مشترك ومعالجة كل المسببات وليس النتائج».

الخليل بحث تعزيز الإستثمار

بحث وزير المال يوسف الخليل مع السفير البريطاني لدى لبنان إيان كولارد في الأمور المالية الراهنة وضرورة تنفيذ الإصلاحات المطلوبة.

واجتمع الخليل مع وفد من «المعهد العربي للتخطيط» برئاسة مدير المعهد بدر عثمان مال الله في حضور رئيسة معهد باسل فليحان المالي لميا مبيض بساط، وتناول الاجتماع إمكان تقديم الخدمات الإنمائية لدعم لبنان وتعزيز الاستثمار في هذه المرحلة.

مشكلات الضمان على طاولة «العمل»

استقبل وزير العمل مصطفى بيرم مجلس إدارة الصندوق الوطني للضمان الاجتماعي الذي عرض له الإشكاليات التي يعاني منها الضمان. وتم الاتفاق على وضع خطة عملية ستكون قيد المتابعة بعد تقديم المجلس للمعطيات اللازمة في هذا المجال . واتفق الطرفان على عقد لقاءات دورية تنسيقية بناءً على خطة عمل ذات بنود محددة وعملية لتطوير صندوق الضمان واستنهاضه ودعمه، حرصاً على الأمن الاجتماعي ومصلحة المواطنين.

ربطة الخبز بـ٧٠٠٠ ليرة

أصدر وزير الاقتصاد والتجارة أمين سلام قرارين: الأول يتعلق بتحديد سعر مبيع النخالة ودقيق القمح من «فئة ٨٥» و«zero» و «extra» و«super extra» وكافة الفئات الأخرى، والثاني يقضي بتحديد وزن وسعر الخبز اللبناني الأبيض.

وحددت الوزارة سعر ربطة الخبز، على الشكل الآتي: حجم كبير في الفرن بـ ٦٥٠٠ ل.ل. وفي المتجر بـ٧٠٠٠ ل.ل، حجم صغير في الفرن بـ٤٥٠٠ ل.ل. وفي المتجر بـ٥٠٠٠ ل.ل.

كما حددت وزارة الاقتصاد مبيع طن طحين زيرو بأرض المطحنة بـ ١٤٥٣٠٠٠ ليرة لبنانية، وطن طحين إكسترا بـ ١٥٤١٠٠٠، وسوبر اكسترا بـ ١٦٥٢٠٠٠ ليرة لبنانية.

في سياق اخر، استقبل وزير الاقتصاد، سفيرة كندا في لبنان شانتال شاستوني، وجرى البحث في إعادة تفعيل العلاقات الاقتصادية والتجارية الثنائية. كما تم تأكيد «أهمية العلاقة بين البلدين خصوصا بوجود حضور لبناني كبير ووازن في كندا».

كما استقبل الوزير سلام سفير جمهورية المانيا الاتحادية أندرياس كيندل، الذي شدد على «أهمية المفاوضات مع صندوق النقد الدولي».

اجتماع «الزراعة» و«الاقتصاد» و«الخارجية» أوصى بتذليل العقبات لتصدير المنتجات الزراعية

ترأس وزير الزراعة الدكتور عباس الحاج حسن اجتماعا تنسيقيا، بحضور وزير الاقتصاد والتجارة أمين سلام، ممثل وزير الخارجية والمغتربين الدكتور عبد الله ابو حبيب السفير فاسكين كابلكيان، المدير العام لوزارة الزراعة المهندس لويس لحود والمدير العام لوزارة الاقتصاد الدكتور محمد أبو حيدر، عبر تقنية التواصل عن بُعد، مع عدد من الملحقين الاقتصاديين في الدول العربية والدول الشقيقة والصديقة، بالاضافة الى سفير لبنان في العراق علي الحبحاب، وتخلل اللقاء مداخلة لكل من لحود وابو حيدر.

وأكد سلام «الحرص على اعادة النظر ودراسة الاتفاقيات التجارية واتفاقيات التعاون بشكل كامل»، معلنا «البدء بمحادثات مع عدد من الدول من خلال الاجتماع مع عدد كبير من السفراء خلال الاسابيع الماضية»، لافتا الى أن «النقاشات كانت جيدة جدا ولا سيما لفتح أسواق جديدة».

من جهته، لفت كابلكيان الى ان «زهاء ١٨ ملحقا اقتصاديا في سفارات لبنان في الدول العربية الشقيقة والدول الشقيقة يشاركون في الاجتماع ، وهم يبذلون جهودهم بين لبنان والخارج لتسويق المنتجات اللبنانية وفتح الأسواق الخارجية أمامها»، مشددا على «اهمية تفعيل اللجان التقنية واللجان العليا بين الوزارات لتفعيل التعاون والتنسيق في ما بينها».

وفي نهاية الاجتماع، صدرت التوصيات الآتية: الحرص الجاد على تصدير المنتجات الزراعية اللبنانية والعمل على تذليل العقبات الادارية والفنية واللوجيستية لا سيما ما يتعلق بالنقل، السعي لدى الدول العربية الشقيقة للمساعدة في تصريف الانتاج اللبناني الزراعي، ابقاء ورشة العمل والحوار مفتوحا مع الملحقين الاقتصاديين في سفارات لبنان في الخارج للترويج للانتاج اللبناني وكسبا للوقت مع التنويه بجهود الملحقين الاقتصاديين، التزام وزارة الزراعة باستكمال السعي مع المزارعين والمصدرين اللبنانيين للحفاظ على الجودة وسلامة المنتجات اللبنانية المصدرة، الطلب الى الملحقين الاقتصاديين اعداد ورقة عمل خاصة بالبلد الذي يعملون فيه تبين المعوقات والاقتراحات، مع توضيح المتطلبات القانونية واللوجيستية في هذا البلد».

وفي سياق آخر، استقبل وزير الزراعة وفدا من الهيئة العامة لمصائد الأسماك، وتطرق البحث إلى تحديث خارطة طريق تطوير قطاع صيد وتربية الأسماك والتحضير لعقد اجتماع للهيئات والمنظمات والدول المانحة لتنمية هذا القطاع.

دينامو يقدم فريقه والسوبر ليغ بضيافة دبي

فريق دينامو سيشكل اضافة نوعية لبطولة السلة اللبنانية..

تقدم اللجنة الادارية لنادي دينامو لبنان فريق النادي عشية مباراته الاولى، بدوري الدرجة الاولى للرجال لكرة السلة، وذلك خلال مؤتمر صحافي سيعقد عند السادسة والنصف عصر غد الجمعة في مكتب شركة «روبوكوم» في ضبيه.

ويخوض دينامو مباراته الاولى بدوري الكبار، امام فريق الشانفيل بقاعة المريميين (ديك المحدي) مساء السبت (٢١:٤٥)، علماً ان النادي الذي دخل تاريخ اللعبة من اوسع ابوابه، شكل بقيادة رئيسه فيصل قلعاوي فريقاً واعداً سيلعب دون شك دوراً تنافسياً كبيراً بالاضواء.

وهذه المشاركة الاولى لفريق دينامو في بطولة دوري الدرجة الاولى للرجال، علما انه وعشية صعودة، تمكن من التتويج بلقبين، بطولة دوري الدرجة الثانية وكأس لبنان.

وفي سياق اخر، اطلقت «سبورتس مانيا» في دبي بطولة الـ«سوبر ليغ» باشراف مجلس دبي الرياضي والاتحاد الاماراتي لكرة السلة، بملعب الوصل.

وهنا نتائج الأسبوع الأول: فاز فريق «Sportech» على «Jedis» وكان أفضل لاعب مامادو نداي، و«Hoopers» على «Aramex» وكان أفضل لاعب عصام ترمانيني، و«Triple Threat» في الثواني الأخيرة على «Ghost Honey» بتألق حسن دندش، و«Swish» على «Chalhoub Group» ونال أسّاني بوي جائزة أفضل لاعب في المباراة.

فاجعة «إريكسن» أعطت الحياة للدنماركيين

إريكسن

نجح منتخب الدنمارك ببلوغ نهائيات كأس العالم ٢٠٢٢ لكرة القدم، حيث تابع احفاد الفايكنغ رحلة الصعود عقب تعرض كريستيان إريكسن لأزمة قلبية بيورو ٢٠٢٠، ولم تؤثر هذه المأساة على تطور الفريق تحت قيادة المدرب كاسبر يولماند.

وانتزعت الدنمارك بطاقة التأهل بفوزها بهدف نظيف على النمسا، لتتصدر المجموعة السادسة بفارق سبع نقاط عن أسكتلندا صاحبة المركز الثاني، ويبدو التطور ملحوظا في الفريق خاصة بعد ما حدث في حزيران/ يونيو المنقضي.

وعندما انهار إريكسن صانع اللعب في أرض الملعب في ستاد باركن بالجولة الافتتاحية لبطولة أوروبا ٢٠٢٠ أمام فنلندا، كان واضحا للجميع بالملعب وملايين المشاهدين أن حياة اللاعب كانت في خطر.

وتدخل الجهاز الطبي وزملاء إريكسن بشكل سريع لإنقاذ اللاعب، لكن بالنسبة لأغلب المتابعين فإنه كان من المستبعد تماما تحقيق النجاح في التعافي وتعويض غياب عقله المدبر، لكن هذه التوقعات لم تكن صحيحة على الإطلاق.

ونجح يولماند بإعادة أجواء التركيز سريعا إلى الفريق المهتز بهذه الواقعة، وعاد إلى الطريق الصحيح حتى الدور نصف النهائي في بطولة أوروبا، قبل أن تخسر بشق الأنفس أمام إنكلترا، ولم تتوقف موجة المشاعر عند هذا الحد، بل استمر الفريق بنجاح في مسيرته بتصفيات كأس العالم وقدم أداء هجوميا ممتعا، إلى جانب امتلاك صلابة دفاعية قوية.

وفي غياب إريكسن، ظهر لاعبون من نوعية ميكل دامسغارد، صانع اللعب الماهر الذي شارك بدلا منه، والجناح أندرياس سكوف أولسن، وساعدت ثقة المدرب يولماند في المواهب الشابة على تألقهم.

لكن حجر الأساس في قلب دفاع الدنمارك يرتبط بالقائد سيمون كير، الذي حظي بإشادة من جميع أنحاء العالم بعد دوره في إنقاذ حياة صديقه إريكسن، وساعده التألق مع ناديه ومنتخب بلاده على الوجود في قائمة المرشحين للفوز بالكرة الذهبية لأفضل لاعب لعام ٢٠٢١.

متفرقات رياضية

□ نظمت جمعية بيروت ماراتون بالتعاون مع جمعية «إدراك» سباقاً بالركض لمسافة ٣٠ كلم لمناسبة اليوم العالمي للصحة النفسية شارك فيه أكثر من ٣٠٠ عداء وعداءة منضوين للبرنامج التدريبي ٥٤٢ المعتمد من قبل جمعية بيروت ماراتون لإعداد العدائين والعداءات على مدى ٥ أسابيع من التمارين، وكانت نقطة التجمع أمام نادي «زيتونا باي» لرياضة اليخوت وحضرت رئيسة جمعية بيروت ماراتون مي الخليل ورئيس جمعية «إدراك» الدكتور جورج كرم وكانت كلمتين حول المناسبة.

□ تعقد جمعية بيروت ماراتون الساعة ١٨،٠٠ عصر الإثنين المقبل مؤتمراً صحافياً لإطلاق سباق ماراتون بيروت للعام ٢٠٢١ الذي تنظمه الأحد ١٤ تشرين الثاني/ نوفمبر المقبل بمنطقة واجهة بيروت البحرية، وسيعقد المؤتمر بقاعة الإحتفالات لمجمع الشركات الناشئة – منطقة بيروت الرقمية BDD الكائن في شارع بشارة الخوري مقابل وزارة المالية – مديرية الواردات.

□ فاز طوني حنا (ليتز ران) وجنيفر تومازو (انتر ليبانون) ببطولة لبنان لسباق نصف الماراتون ومسافتها ٢١،١ كيلومترا، والتي نظمها الاتحاد اللبناني لألعاب القوى انطلاقا من مجمع فؤاد شهاب الرياضي في جونية، الى المعاملتين ثم ضبية على الطريق البحرية، فالعودة الى نقطة الانطلاق.

□ فاز وسام محمد بالمرحلة السادسة من بطولة لبنان بالرماية من الحفرة الأولمبية «تراب» لفئة «أ» ممتاز، والتي نظمها الاتحاد اللبناني للرماية والصيد في حقل نادي ليبانون كاونتري كلوب في عيتات بمشاركة ٢٠ متباريا، وأصاب محمد ٤٢ طبقا من ٥٠ في الدورين نصف النهائي والنهائي، متقدما طلال كرم ٤١ الذي حل ثانيا. وحل ثالثا ايلي بجاني ٣١ من ٤٠.

□ انتُخب نائب رئيس الاتحاد اللبناني للمبارزة ورئيس شرف الاتحاد جورج زيدان عضوا بالمكتب التنفيذي للاتحاد الآسيوي للعبة في الانتخابات الحضورية التي جرت في العاصمة الأوزبكية طشقند، واسفرت الانتخابات عن انتخاب الاماراتي الشيخ سالم بن سلطان القاسمي رئيسا للاتحاد القاري، كما انتخب امين صندوق الاتحاد اللبناني زياد ابو عراج عضوا في لجنة التسويق.

تربية

الحلبي بحث مع بدران قضايا «اللبنانية» وتبلّغ موافقة تونس على تقديم منح للطلاب

وزير التربية مستقبلاً وفد الاتحاد الأوروبي برئاسة طراف

اجتمع وزير التربية والتعليم العالي الدكتور عباس الحلبي مع سفير تونس في لبنان بوراوي الإمام، يرافقه مستشار الشؤون الخارجية في السفارة سمير ساسي، في زيارة تهنئة بتسلمه مهام الوزارة.

وسلّم سفير تونس الى وزير التربية كتابا أبلغه فيه موافقة وزارة التعليم العالي والبحث العلمي التونسية، على قبول عدد من الطلاب اللبنانيين الذين تقدموا بطلباتهم في السنة الماضية للاستفادة من المنح في العام الدراسي الجامعي ٢٠٢١ – ٢٠٢٢، من ضمن المنح المقدمة من تونس إلى لبنان بعد انفجار المرفأ، وهذه الطلبات لمرحلة الماجستير.

وشكر الحلبي للجانب التونسي ووزارة التعليم العالي والبحث العلمي هذه «الموافقة التي تتيح للبنان وطلابه الفرصة للافادة من هذه المنح الكاملة خصوصا في هذه الظروف الصعبة».

وأطلع السفير التونسي على أجواء التواصل مع الجهات المانحة الذي أفضى إلى تأمين دعم للمعلمين والمدارس الرسمية، وقد انطلقت السنة الدراسية، وهو يتابع تأمين العطاءات لتوفير مقومات العودة إلى الدراسة.

من جهته، أكد السفير التونسي «أهمية دعم المدرسة الرسمية التي تؤدي إلى النهوض بالمجتمع، وأن التعليم ملف سيادي يهدف إلى بناء مستقبل الأجيال وبالتالي مستقبل البلاد»، مؤكدا رغبة بلاده في «تجديد اتفاق التعاون وتحديثه بما يخدم الأجيال في البلدين»، آملا أن «يتم إنجازه وتوقيعه في أقرب فرصة».

□ ثم استقبل وزير التربية الرئيس الجديد للجامعة اللبنانية الدكتور بسام بدران، وهنأه على تعيينه، مؤكدا كفاءاته العلمية والإدارية، وأمل أن «يتم إنجاز تعيين العمداء ومتابعة قضايا أساتذة الجامعة وطلابها، وأن ينطلق العام الجامعي في أسرع وقت».

من جهته، شكر بدران لوزير التربية «جهوده الحثيثة وحركة اتصالاته لتذليل العقبات وإنجاز التعيين»، واعدا ببذل «كل الجهد لرفعة الجامعة وتوحيد الكلمة فيها والعناية بالطلبات مما يعزز مسيرة الجامعة الوطنية».

□ واجتمع وزير التربية مع بعثة الإتحاد الأوروبي برئاسة السفير رالف طراف، الذي أعرب عن «استعداد الإتحاد الأوروبي للاستمرار بتوفير الدعم عبر الخطة الخمسية للوزارة التي تلحظ العناية بتوفير التعليم لجميع الأولاد الموجودين على الأراضي اللبنانية، والإهتمام بدعم الفئات المهمشة من لبنانيين وغير لبنانيين».

«المهني» مستمرّة بمقاطعة التدريس حتى تنفيذ الوعود

أعلنت الهيئة الادارية لرابطة اساتذة التعليم المهني والتقني الرسمي في لبنان الاستمرار في اعمال التسجيل للعام الدراسي ٢٠٢١/٢٠٢٢ والى عدم البدء بالتدريس حتى تنفيذ الوعود.

وخلال اجتماع عقدته، عرضت الهيئة اجواء اللقاء الذي جرى مع المديرة العامة للتعليم المهني والتقني د. هنادي بري، التي بدورها اطلعت الحاضرين على أجواء اجتماعها بوزير التربية بحضور وفد من اليونيسف، وذلك لجهة المطالب التي تسعى لتأمينها من أجل الانطلاق بالعام الدراسي ٢٠٢١/٢٠٢٢ والتي تُعنى بالمؤسسات التربوية المتمثلة بالمدارس والمعاهد الفنية الرسمية والأساتذة والطلاب، في ظل هذه الظروف الاقتصادية الصعبة، تشكل هذه المطالب برأيها الركائز الاساسية للانطلاق بالعام الدراسي والتي بدونها سيتعذر ذلك. وطالبت الرابطة بدعم تعاونية موظفي الدولة لحل مشكلة تدني قيمة التقديمات الصحية والإجتماعية بما فيها المستلزمات الطبية والأدوية غير المغطاة والتي تشكل جزءا من العلاج.

ودعت لإحتساب ٧٠٪ من الراتب وفقاً لسعر الصرف في السوق السوداء اسوة بما طرحه حاكم مصرف لبنان على احتساب معاشات موظفي مصرف لبنان.

متعاقدو «الأساسي»: أين مستحقاتنا المرصودة في اعتمادات «التربية»؟

طالبت اللجنة الفاعلة للأساتذة المتعاقدين في التعليم الأساسي الرسمي وزارة التربية بدفع مستحقات الأساتذة. ولفتت في بيان الى انه «يقال «ادفع أجر العامل قبل أن يجف عرقه» فماذا عن عرق جبين الأساتذة الذي جف وجفت معه جيوبهم وقلوبهم! نسأل وزارة التربية بدفع مستحقات الأساتذة عن العام الماضي، التي لا نعرف، هل هي مركونة في أدراجهم أو تبخرت؟ ونطالب بدفعها وهي: مستحقات نحو ١٢٠٠ أستاذ متعاقد اجرائي عن الفصل الثالث العام الماضي، وهي تصرف من بند مساهمات، مستحقات نحو ٢٤٠٠ استاذ مستعان بهم قبل الظهر عن الفصل الثالث العام الماضي، وهي تصرف من الدول المانحة، مستحقات نحو ألف مستعان بهم كأساتذة واداريين عن الفصل الثاني العام الماضي، وهي تصرف من الدول المانحة».

وأضاف البيان: «بناء على ما تقدم، تسأل رئيسة اللجنة الفاعلة نسرين شاهين، طالما ان هذه المستحقات، هي مساهمات مرصودة في اعتمادات وزارة التربية، وأموال دول مانحة دفعت إلى وزارة التربية، لم لم يتم صرفها حتى الآن؟ مع الاشارة إلى ان جداول مستحقات أساتذة الاجرائي، دوما يحصل فيها خطأ مما يستدعي اخذها وردها الى وزارة المالية عدة مرات ما يؤدي إلى تأخير دفعها، وهذا يتكرر كل فصل منذ سنين، كما تكرر هذه المرة، فهل لوزارة التربية تغيير الموظف المسؤول عن اعداد هذه الجداول، إذ انه له سنين ولم يتعلم كيف ينجزها. اننا ومنذ شهور واسابيع وأيام ونحن نتابع ويقال لنا، ستصرف غدا وبعد غد ولم يصرف شيء منها».

وختم: «إما أن تدفع هذه المستحقات وإما ليخبرنا أحد من المعنيين أين ذهبوا بأتعاب عرق جبين الأساتذة».

إعلانات رسمية

إعلان
دعوة عامة لإجراء إنتخابات لنقابة عمال الديكور في الشمال، وذلك يوم السبت في ٢٠٢١/١٠/٣٠ من الساعة ١٠ صباحاً ولغاية ١ ظهراً في مقر اتحاد نقابات العمال المستخدمين في لبنان الشمالي ساحة الكورة. تقبل طلبات الترشيح لدى أمين السر من تاريخ ٢٠٢١/١٠/١١ ولغاية ٢٠٢١/١٠/٢٦.

إعلان
دعوة عامة لإجراء إنتخابات لنقابة عمال ومستخدمي مستشفى جمعية الخدمات الاجتماعية في لبنان الشمالي وذلك يوم الخميس في ٢٠٢١/١٠/٢٨ من الساعة الثالثة بعد الظهر وحتى الخامسة مساء في مقر النقابة الكائن في طرابلس. تقبل طلبات الترشيح من تاريخ ٢٠٢١/١٠/١٣ ولغاية ٢٠٢١/١٠/٢٤.

إعلان
من أمانة السجل العقاري في الشوف
طلب رامي ممدوح سلوم أحد ورثة ممدوح سعيد سلوم سند ملكية بدل ضائع للمورث في العقار ٢٦٨ بعقلين.
للمعترض مراجعة الأمانة
خلال ١٥ يوماً
أمين السجل العقاري في الشوف
هيثم طربيه

إعلان
شطب قيد شركة تجارية
بموجب محضر جمعية منعقدة في ٢٠٢١/٩/٢ تقرر بتاريخ ٢٠٢١/٩/٢٨ شطب قيد شركة ميدل ايست كونسالتنسي اسوسياشن ش.م.ل أوف شور المسجلة تحت الرقم ١٨٠٨٦٩٣ رئيس مجلس إدارتها السيد أحمد مصطفى عليان، نهائياً من قيود السجل التجاري في بيروت.
الرقم المالي ٣١٩١٧٢٥.
فعلى كل ذي مصلحة أن يقدم ملاحظاته أو اعتراضه خلال مهلة عشرة أيام من آخر تاريخ نشر.
أمين السجل التجاري في بيروت
بالتكليف/ مارلين دميان

إعلان للمرة الرابعة
عدد: ٢٠٢١/٦٩٩
يعلن اتحاد بلديات قضاء جبيل عن إجراء مناقصة عامة لتلزيم أعمال تطوير (بناء وتجهيز) وتشغيل مركز حبالين لمعالجة وطمر النفايات المنزلية الصلبة، التابع لاتحاد بلديات قضاء جبيل، تشمل المنطقة الخدماتية التي ستعالج نفاياتها في مركز حبالين للمعالجة والطمر الصحي، مدن وقرى قضاء جبيل، وقد حددت الساعة الثانية عشرة ظهراً من يوم الأربعاء الواقع في ٢٠٢١/١٢/٢٩ كموعد لإجراء مناقصة عمومية، وفقاً لدفتر شروط خاص موضوع لهذه الغاية ومصدق تبعاً للأصول وذلك في مركز الاتحاد.
سيشمل مركز حبالين للمعالجة والطمر الصحي الأقسام الأساسية التالية:
معمل للفرز اليدوي والميكانيكي.
معمل لتسبيخ المواد العضوية بطريقة TUNNEL COMPOSTING.
مطمر صحي (مع معالجة الغاز والعصارة الناتجة) مع إغلاق المكب الحالي ضمن شروط ومتطلبات المطامر الصحية من طبقات عازلة وطبقات تغليف واحتواء العصارة المتبقية والغازات الناتجة.
تبلغ مُدّة الإلتزام إحدى عشر (١١) سنة، وتتضمن التالي: أ) فترة البناء والتجهيز (١٢ شهراً) وب) فترة التشغيل (١٠ سنوات).
يمكن أن تقدم العروض من عارضين منفردين أو من مجموعات مندمجة (ائتلاف) مقبولة للمناقصات العامة بموجب القوانين المعمول بها في الجمهورية اللبنانية.
يقبل العارض المنفرد للاشتراك في هذه المناقصة إذا كان شركة أو مؤسسة لبنانية (مقاول لبناني) مصنفة فئة أولى لدى نقابة المقاولين، والمديرية العامة للطرق والمباني (وزارة الأشغال)، كما لدى مجلس الإنماء والإعمار لتنفيذ أشغال مشاريع تتجاوز قيمتها خمس عشرة مليون دولار أميركي في كل من الفئتين أشغال الهندسة المدنية والمباني، على أن تتوفر لديها الشروط الإدارية الواردة في دفتر الشروط المتعلق بهذه المناقصة.
بالنسبة للمجموعات المندمجة (ائتلاف) الراغبة في الإشتراك في هذه المناقصة يجب أن تتضمن شريكين فقط يكون أحدهما مقاول لبناني مصنفاً والشريك الثاني شركة تملك الخبرة المطلوبة في لبنان أو خارجه (ويمكن أن يكون الشريك الثاني شركة دولية تملك الخبرة المطلوبة) على أن تتوفر لديها الشروط الإدارية الواردة في دفتر الشروط والمطلوب تأمينها من المجموعات المندمجة.
الشركات أو المؤسسات اللبنانية (المقاولون اللبنانيون) التي تتقدم بعرضها منفردة يجب أن تتوفر لديها الخبرة في بناء وتشغيل مراكز لمعالجة النفايات (فرز وتسبيخ) ومطامر صحية في لبنان أو في الخارج.
لا يسمح للشركات أو المؤسسات غير اللبنانية أن تقدّم عروضها منفردة، والمسموح أن تقدم هذه الشركات عروضها كشركاء في مجموعة مندمجة.
على الراغبين بالإشتراك في هذه المناقصة الإطلاع على دفتر الشروط يومياً في مركز الاتحاد الكائن في جبيل سنتر قرداحي - متى بلوك G الطابق الأول خلال الدوام الرسمي، تقدم العروض باليد إلى قلم الإتحاد قبل الساعة الثانية عشرة ظهراً من آخر يوم عمل يسبق الموعد المحدد لإجراء المناقصة، علماً أن الاتحاد هو من يتولى إنجاز وتقديم الغلاف الثالث بشكل كامل وموحد بمختلف عناصره تحت طائلة رفض كل عرض يخالف مضمون تعميم رئاسة مجلس الوزراء رقم ٢٠١٢/٨ تاريخ ٢٠١٢/٤/١٧ ويرفض كل عرض يصل بعد الموعد المحدد أعلاه.
يجري فض العروض الواردة لتنفيذ المشروع المذكور أعلاه في جلستين عامتين في مركز الاتحاد، في الجلسة الأولى تفض العروض الإدارية والتقنية عند الساعة الثانية عشرة ظهراً من يوم الأربعاء في ٢٠٢١/١٢/٢٩ ثم في الجلسة الثانية تفض العروض المالية للعارضين الذين تمّ قبول عروضهم الإدارية والتقنية، وذلك بعد دراسة الملف الإداري والعرض التقني وتقييمهما.
وقد حددت قيمة استلام دفتر الشروط من أجل الإشتراك في هذه المناقصة بمبلغ /١٠,٠٠٠,٠٠٠/ل.ل. فقط عشرة ملايين ليرة لبنانية نقداً أو بموجب شيك مصرفي بإسم اتحاد بلديات قضاء جبيل تدفع إلى أمانة صندوق الاتحاد بموجب إيصال يُضم إلى العرض.
جبيل في ٢٠٢١/١٠/١٢
رئيس اتحاد بلديات قضاء جبيل
فادي عبدو مرتينوس

إعلان
تعلن كهرباء لبنان عن رغبتها في إجراء استدراج عروض لشراء علب وصل وعلب طرف ٦٦ و١٥٠ ك.ف.
يمكن للراغبين في الاشتراك باستدراج العروض المذكور أعلاه الحصول على نسخة من دفتر الشروط من مصلحة الديوان - أمانة السر - في الغرفة المسبقة الصنع رقم ٣٨ المستحدثة في الجهة الغربية من المبنى المركزي لمؤسسة كهرباء لبنان ضمن حرمه، مبنى كهرباء لبنان - طريق النهر وذلك لقاء مبلغ قدره /٢٠٠,٠٠٠/ل.ل.
تسلم العروض باليد إلى أمانة سر كهرباء لبنان - في الغرفة المسبقة الصنع رقم ٣٨ المستحدثة في الجهة الغربية من المبنى المركزي لمؤسسة كهرباء لبنان ضمن حرمه، مبنى كهرباء لبنان - طريق النهر.
علماً إن آخر موعد لتقديم العروض هو نهار الجمعة الواقع في ٢٠٢١/١١/١٩ عند نهاية الدوام الرسمي الساعة ١١,٠٠ قبل الظهر.
بيروت في ٢٠٢١/١٠/٨
بتفويض من المدير العام
مدير الشؤون المشتركة بالإنابة
المهندس واصف حنيني
(التكليف ٨٥٥)

إنذار عام
للمكلفين بموجب جداول تكليف أساسية
إن رئيس بلدية برج البراجنة،
بناء على الإعلان المنشور في الجريدة الرسمية عدد /٢٤/ تاريخ: ٢٠٢١/٦/١٧، المتعلق بوضع جداول التكليف الأساسية قيد التحصيل،
يُطلب الى جميع المكلفين بالرسوم البلدية بموجب جداول تكليف أساسية عن سنة /٢٠٢١/ وما قبل الذين تخلفوا عن الدفع أن يبادروا فوراً إلى تأدية ما يتوجب عليهم من رسوم بلدية وذلك خلال مهلة خمسة عشر يوما من تاريخ نشر هذا الانذار في صحيفتين يوميتين وفي الإذاعة على مرتين متتاليتين وذلك تحت طائلة حجز أموالهم المنقولة وغير المنقولة وبيعها بالمزاد العلني لإستيفاء البلدية الرسوم المتوجبة عليهم عملا بنص المادة /١١٢/ من قانون الرسوم البلدية رقم ٨٨/٦٠، وإعتبار هذا الإنذار بمثابة إنذار شخصي قاطع لمرور الزمن.
رئيس بلدية برج البراجنة
المحامي عاطف حسن منصور
(التكليف ٨٥٠)

إنذار عام
للمكلفين بموجب جداول تكليف أساسية المتخلفين عن الدفع
إن رئيس بلدية بعبدات،
بناء على الإعلان المنشور في الجريدة الرسمية عدد ٢٣ تاريخ ٢٠٢١/٦/١٠ المتعلق بوضع جداول التكليف الأساسية قيد التحصيل،
يُطلب الى جميع المكلفين بالرسوم البلدية بموجب جداول تكليف أساسية عن سنة ٢٠٢١ وما قبل الذين تخلفوا عن الدفع أن يبادروا فوراً إلى تأدية ما يتوجب عليهم من رسوم بلدية وذلك خلال مهلة خمسة عشر يوما من تاريخ نشر هذا الإنذار. ويعتبر هذا الإنذار بمثابة إنذار شخصي لجميع المكلفين المتخلفين عن الدفع وقاطعاً لمرور الزمن، سنداً للمادة ١١٢ من القانون رقم ٨٨/٦٠ (الرسوم والعلاوات البلدية).
بعبدات في ٢٠٢١/١٠/٨
رئيس بلدية بعبدات
الدكتور هشام لبكي
(التكليف ٨٥١)

إعلان
تعلن بلدية كفرسلوان عن إعادة إجراء مزايدة بطريقة الظرف المختوم لتلزيم استثمار كروز الصنوبر ضمن مشاعات البلدية لموسم ٢٠٢١ وذلك في تمام الساعة الحادية عشر من قبل الظهر نهار الخميس الموافق ٢٠٢١/١١/٤ في مركز البلدية.
يمكن الإطلاع على دفتر الشروط العائد لهذا التلزيم في مركز البلدية طيلة أوقات الدوام الرسمي.
كفرسلوان في ٢٠٢١/١٠/٨
رئيس بلدية كفرسلوان
م. بسام رفيق حاطوم
(التكليف ٨٤٦)

إعلان
قرر إتحاد نقابات عمال ومستخدمي صناعة الحديد الصلب والميكانيك والبلاستيك في الجنوب إجراء انتخابات عامة لمجلسه التنفيذي المنتهية ولايته وذلك يوم الأربعاء الموافق ٢٧-١٠-٢٠٢١ من الساعة ١١ لغاية الواحدة بعد الظهر.
فعليه يطلب من جميع الأعضاء وخاصة الراغبين بالترشيح لعضوية المجلس التنفيذي التقدم بطلبات الترشيح لأمانة العامة للإتحاد أثناء الدوام الرسمي شرط أن يكونوا مسددين اشتراكاتهم الشهرية حسب النظام الداخلي، وستجرى الانتخابات في مركز الإتحاد الكائن في صور - البص - المدينة الصناعية بنفس التوقيت المذكور.
نائب الرئيس/ محمد شعلان
أمين السر/ أحمد زيدان

إعلان
تجري بلدية صيدا عند الساعة الثانية عشر من ظهر يوم الثلاثاء الموافق ٢٠٢١/١١/٩ في مركزها صيدا - مبنى القصر البلدي، (مناقصة عامة) وبطريقة تقديم أسعار بالظرف المختوم المغفل لتلزيم تقديم يد عاملة لأشغال مرافق البلدية خلال عام ٢٠٢٢.
تقبل طلبات الاشتراك وتسلم باليد الى قلم البلدية لغاية الساعة الثانية عشر من ظهر آخر يوم عمل يسبق اليوم المحدد للتلزيم مصحوبة بالتأمينات والمستندات المطلوبة.
يمكن الاطلاع على دفتر الشروط الخاص يومياً وخلال أوقات الدوام الرسمي في مركز بلدية صيدا - أمانة السر - الطابق الثالث.
رئيس بلدية صيدا
المهندس محمد زهير السعودي
(التكليف ٨٤٧)

إعلان
من أمانة السجل العقاري في عاليه
طلب فؤاد جرجي متى بصفته الشخصية سند تمليك بدل ضائع للعقار ١٠٨ بحمدون المحطة.
للمعترض المراجعة خلال ١٥ يوماً
أمين السجل العقاري
في عاليه/ ليليان داغر

إعلان
من أمانة السجل العقاري في عاليه
طلب معروف سامي العريضي وكيل هادي بهيج ملاعب سند تمليك بدل ضائع للعقار ٤/٢٥٠ A بيصور.
للمعترض المراجعة خلال ١٥ يوماً
أمين السجل العقاري
في عاليه/ ليليان داغر

إعلان
من أمانة السجل العقاري في عاليه
طلب وسام أحمد عويدات وكيل خلدون محمد فؤاد دادا سند تمليك بدل ضائع للعقار ٦٩٣ شملان.
للمعترض المراجعة خلال ١٥ يوماً
أمين السجل العقاري
في عاليه/ ليليان داغر

إعلان
من أمانة السجل العقاري في عاليه
طلبت ريمه جورج قريو وكيلة جورج نعوم يوسف سند تمليك بدل ضائع للعقار ٢١٢ الغابون.
للمعترض المراجعة خلال ١٥ يوماً
أمين السجل العقاري
في عاليه/ ليليان داغر

وفيات

بمزيد من الرضى والتسليم بمشيئة الله وقدره ننعى إليكم وفاة المغفور له بإذن الله تعالى
المهندس أحمد خليل القاضي
والدته: المرحومة خيرية القاضي
زوجته: لمياء كامل بدوي البساط
أولاده: هاني زوجته ياسمينة تقي، هادي، ناتالي زوجة الدكتور عبد السلام حاسبيني
شقيقه: المرحوم المهندس محمد
شقيقاته: المرحومة الحاجة هدية أرملة المرحوم الحاج محمد عادل البطل، المرحومة الحاجة نادية أرملة المرحوم محمد السروجي، نفيسة أرملة المرحوم توفيق همدر، افتخار أرملة المرحوم يوسف الصفدي، كوثر زوجة المهندس محيي الدين عرقسوسي
أحفاده: المهندسة نور، رينا، وجنى حاسبيني وأحمد وعمر القاضي
أشقاء زوجته: أسامة البساط زوجته ندى طبيعات، المرحوم رئبال زوجته ريتا ازنافوريان، خالد البساط زوجته ميرنا البساط وعبلة البساط زوجة وفيق جمعة
سيصلّى على جثمانه الطاهر ظهر اليوم الخميس الواقع فيه ٨ ربيع الأول ١٤٤٣هـ الموافق في ١٤ تشرين الأول ٢٠٢١م في جامع البسطا التحتا ويوارى الثرى في مدافن الباشورة
بسبب جائحة كورونا نعتذر عن استقبال التعازي شاكرين مشاركتكم والدعاء للفقيد بالرحمة والمغفرة كما نتقدّم لكم بالتعازي عبر الاتصال بالأرقام التالية:
لمياء: 03/243382
ناتالي: 03/635607
د. عبد السلام: 03/945671
هاني: 00971/503843563
03/003538
هادي: 00974/70366277
أسامة: 03/354900
للفقيدة الرحمة ولكم الأجر والثواب
الراضون بقضاء الله وقدره:
آل القاضي، البساط، حاسبيني، تقي، البطل، السروجي، الصفدي، همدر، عرقسوسي وجمعة

فرص عمل

● مطلوب مهندس مدني لشركة مقاولات في جوبا جنوب السودان لديه خبرة أكثر من ٥ سنوات في أعمال التشطيب والديكور.
اللغة: يجيد اللغتين الإنجليزية والعربية
إرسال السيرة الذاتية:
هاتف & واتساب: 03/194141

● Needed a salesperson with experience in invoicing for a company located in Beirut. English is a must. Age< 40. Send cv to: applyjob0810@gmail.com

---

نقابة خبراء المحاسبة المجازين في لبنان
تأجيل عقد الجمعية العمومية غير العادية تاريخ 2021/10/14
تحية وبعد،
بناء على قانون تنظيم المهنة رقم 364/94 والقوانين العامة والمراسيم والقرارات ذات الصلة ولا سيما تلك المتعلقة بجائحة كورونا والتعبئة العامة،
وبناء على كتاب الأمانة العامة للمجلس الأعلى للدفاع الوطني المبلغ للنقابة بتاريخ 2021/10/12، وبناء على قرار مجلس النقابة،
تعلن النقابة عن تأجيل الجمعية العمومية غير العادية تاريخ 2021/10/14 إلى موعد يُحدّد لاحقاً.
أمين السر — حسان فتوني
النقيب — سركيس صقر

تكريم نقباء ومحامين بمئوية نقابة محامي طرابلس
المراد: نرفض كل محاولة لاستباحة القضاء

أكد نقيب المحامين في طرابلس محمد المراد، إن الانتظام القضائي هو أول شرط من شروط استعادة الدولة، داعياً السياسيين وغير السياسيين ليكفوا عن التدخل فيه، ورفض رفضا مطلقا كل محاولة للاستباحة، فالقضاء ليس ساحة للكيد ولا لتصفية الحساب وليس وسيلة من وسائل السلطة.

كلام المراد جاء خلال حفل لمناسبة مرور مئة عام على إنشاء النقابة ويوم المحامي العالمي، وأكد المراد على إيمان النقابة التاريخي بأن العلاقة بين القضاء والمحاماة مبنية على مبدأ الشراكة في تحقيق العدالة، وقد تجلت صورتها بهية في الاعوام الثلاث الأخيرة، على الرغم من صعوبة تلك المرحلة على مختلف الصعد.

حضر الإحتفال وزير الثقافة محمد المرتضى، رئيس مجلس القضاء الأعلى القاضي سهيل عبود، الرئيس الأول لمحاكم الإستئناف في الشمال القاضي رضا رعد ممثلا وزير العدل القاضي هنري خوري، نقيب المحامين في بيروت ملحم خلف، رئيس رابطة القضاة المتقاعدين القاضي أنطوني عيسى الخوري، نقباء سابقون، قضاة ومحامون مكرمون، أعضاء مجلسي نقابتي المحامين في بيروت وطرابلس، قضاة الشمال، أعضاء مجالس النقابة السابقون، اضافة الى مدراء المراكز والمعهد وأعضاء الهيئات الإدارية ومحامين بالإستئناف وحقوقيين.

بدوره قال خلف «خلال السنتين التي مضت، لم نهدر دقيقة من الوقت، ولم يمر حدث على الصعيد المهني أو النقابي أو الوطني إلا وكنا على تواصل دائم وتشاور بناء، وتعاون مستمر، وعلى أهبة اتخاذ كل القرارات المناسبة والدقيقة منها أحيانا، العديد من الظروف المشتركة جمعت بين النقابتين ومنها تفجير بيروت في مرفئها وهي جريمة العصر، وكارثة التليل العكارية وهي غير مسبوقة، وهما صفحتان سوداوان في تاريخ وطننا، نسعى بأكف المحامين البيضاء، وسواهم من الذين نذروا أنفسهم في خدمة الوطن والانسان، الى مسح الغبار الاسود عن التاريخ الأبيض.

والقى عيسى الخوري كلمة بإسم القضاة المتقاعدين المكرمين قال خلالها: «لقد انتفض شابات وشباب لبنان ضد منظومة الفساد في وطننا مطالبين بقيام دولة القانون والمؤسسات ورافعين شعارات الديموقراطية والإستقلال والحرية والقضاء على الفساد، وهذا يفترض وجود دولة سليمة الإدارة وخاضعة للمساءلة، مما يستدعي تدخل القضاء العادل والنزيه لتطهير مظاهر الفساد، وللوصول إلى هذا الهدف، وعملا بنص المادة عشرين من الدستور اللبناني التي كرست إستقلالية السلطة القضائية، يقتضي تحصين هذه السلطة بإقرار إقتراحات القوانين المتعلقة بتلك الإستقلالية من قبل الهيئة العامة لمجلس النواب بدءا بتعديل المادة الخامسة من قانون القضاء العدلي، بحيث تحصر صلاحية إجراء المناقلات والتشكيلات القضائية بمجلس القضاء الأعلى، لأنه بإعتماده المعايير الموضوعية والعلمية، هو المخول القيام بهذا الأمر من خلال إستناده إلى تقارير تعدها هيئة التفتيش القضائي كي تضمن هذه التشكيلات الغاية المرجوة، بحيث يكون القاضي المناسب في المنصب المناسب».

من جهته، قال النقيب السابق سمير الجسر فالقى كلمة بإسم المحامين المكرمين: «إن كان البعض يخشى من تدخل السياسة، وهذا واقع صحيح، الا أن الأصح هو أن السياسي لا يستطيع شيئا أمام قاضي يرفض عن حق مايرفض، ومع ذلك فإننا نسعى ومن خلال لجنة الإدارة والعدل بإحداث تعديلات قانونية نعتقد بانها ستزيد من ضمانات القاضي وتعزز إستقلاليته».

وثيقة تاريخية

وللمناسبة سلم النقيب خلف للنقيب المراد وثيقة تاريخية، وهي أصل القرار الصادر بتاريخ ٦ كانون الأول ١٩٢١، والذي قضى بإنشاء نقابة للمحامين في طرابلس وبتعيين اول نقيبين فيها المغفور لهما الاستاذين رشيد طرابلسي وعبد اللطيف غلاييني، بعد أن بقي هذا المستند في أرشيف المحامي موسى أسعد خوري، عن جده المحامي موسى يوسف خوري الذي كان أحد الأعضاء الستة في أول مجلس نقابة للمحامين في طرابلس. واختتم الإحتفال بتكريم مجموعة من القضاة المتقاعدين ابناء الشمال والذين عملوا في الشمال، والنقباء والمحامين المنتمين الذين مارسوا المهنة خمسين عاما، في القاعة الكبرى في دار النقابة.

كما تم تقديم درع تكريمية للرئيس سهيل عبود عربون تقدير وشكر لمسيرته في تحقيق العدالة.

الجيش يجابه بالقذائف وإطلاق النار خلال توقيف مجرم في الشراونة

اعلنت قيادة الجيش - مديرية التوجيه في بيان أصدرته إنه «بتاريخ ١٣ / ١٠ / ٢٠٢١، تمكنت دورية من مديرية المخابرات من رصد المطلوب (ع.و) في منطقة الشراونة - بعلبك، والصادرة بحقه ٣٩ ملاحقة قضائية بجرائم مختلفة، منها: حيازة أسلحة حربية والإتجار بها، السرقة بقوة السلاح، إطلاق نار وإصابة عدد من الأشخاص، خطف مدنيين وعسكريين، التهديد، أعمال التزوير واستعمال المزوّر. وخلال عملية التوقيف، تعرضت الدورية إلى إطلاق نار من أسلحة حربية وقذائف صاروخية، فقامت بالرد على مصادر النيران ما أدى إلى إصابة المطلوب الذي نقل إلى أحد مستشفيات المنطقة وما لبث أن فارق الحياة. وإثر ذلك، تعرّض أحد المراكز العسكرية في منطقة الشراونة لإطلاق نار، وقد عمد عناصر المركز إلى الرد بالمثل من دون وقوع إصابات».

«أحزاب السلطة» تحشد في الشارع

(تتمة المنشور ص١)

وقالت مصادر رفيعة المستوى لـ«اللواء» أن المخرج المطلوب في قضية القاضي بيطار هو المواءمة بين التضامن الحكومي وعودة الحكومة إلى مهمتها الأساسية أي الإنقاذ الاقتصادي والمعيشي والنقدي المالي والاقتصاد والحياد في الانتخابات . ولفتت إلى أن التركيز منصب على عودة البوصلة بالنسبة إلى الحكومة أي عودتها إلى مهمتها الأساسية منعا لصدور أي كلام حاد ومشرذم. وكشفت أن الرئيس عون رفع الجلسة فورا لأنه لا يسمح في حضوره لمناقشات ينتج عنها تشرذم حكومي على مواضيع أساسية وهو رفض اللجوء إلى الشارع .

وأوضحت أنه لا بد من تحصين القضاء أيضا وهناك حلول قد تم اقتراحها وتدرس . اما بالنسبة إلى موضوع التظاهر لفشة الخلق، فليس هناك ما يظهر أن أحدا من الأفرقاء السياسيين راغب في الخروج من الحكومة .

وأشارت إلى أن بموازة تحصين القضاء لا بد من منع أي شطط أو شائبة في حال وجدت وهذه الحلول تقع في هذا السياق أي إذا كانت هناك من شائبة فإن المعالجة لها تتم من ضمن السلطة القضائية واذا لم تكن هناك من شوائب فإن السلطة الإجرائية لا بد أن تدرك أن هناك مهمة أساسية لها أي الإصلاح والإنقاذ والحياد في الانتخابات.

وافادت أن مجلس النواب قد يضطر في جلسته إلى المبادرة في إعطاء محضر مكتب المجلس والذي اتخذه في الاجتماع المشترك مع لجنة الإدارة والعدل النيابية لجهة استكمال الإجراءات، وقد يؤلف لجنة تحقيق برلمانية بحيث يكون هناك الأختصاص المزدحم . وأعربت عن اعتقادها أنه قد يشكل ذلك حلا إذا وجد القضاء أن هناك جدية في مقاربة مجلس النواب للمسؤوليات ولما يتم التحقيق به في انفجار المرفأ. وقد يمهد ذلك لنوع من الحلول انما في نهاية المطاف المحقق العدلي باق ما لم يصدر قرار عن محكمة التمييز سواء المدنية برئاسة القاضي ناجي عيد أو الجزائية برئاسة رندة كفوري في كف يده أو بنقل الدعوى للأرتياب المشروع ودعت إلى مراقبة سير الأمور، لكن من ضمن المؤسسة والسلطة القضائية الدستورية تأتي الحلول وعلى السلطة الإجرائية العودة إلى رشدها بعد التشرذم الذي أصابها والذي وضع حدا له رئيس الجمهورية وارجأ جلسة اليوم منعا لتفجير الحكومة غير المطلوب في هذه الفترة على الإطلاق.

وعلم أن الاتفاق على تأجيل جلسة مجلس الوزراء تم بين رئيس الجمهورية والرئيس ميقاتي لسحب صواعق التفجير على أن التفاهم كان سائدا على صون الحكومة وكرر الرئيس عون وفق المعلومات أهمية الأصول القانونية . وكان وزير العدل القاضي هنري خوري زار قصر بعبدا صباحا وبحث معه في الصيغ المتاحة على أن مبدأ فصل السلطات هو نقطة الارتكاز.

وعلمت «اللواء» ان الرئيس ميقاتي هو من اقترح تأجيل الجلسة للوصول الى توافقات من خارج الحكومة عبر الاتصالات السياسية، لتجنب الانفجار داخل الحكومة أو في الشارع.

ونقلت معلومات منسوبة لمصادر الثنائي امل وحزب الله مفادها: ان القاضي طارق بيطار يتجه لاتهام حزب الله بجريمة تفجير المرفأ ولا يمكن للحزب ان يتحمل نتيجة جريمة لم يرتكبها، مشيرة الى ان المطلوب كف يد البيطار عن التحقيق والا فإن «الثنائي الشيعي» وتيار «المردة» سيعلقون مشاركتهم في جلسة مجلس الوزراء، على ان يكون هناك خطوات اخرى تصل الى تعليق مشاركتهم في الحكومة.

واكدت المصادر ان تعيين القاضي بيطار جاء بمرسوم ويمكن كف يده بمرسوم ايضا رغم ان الصيغة الأمثل هي بت الامر في مجلس القضاء الاعلى.

ولاحظت مصادر سياسية أن تصعيد الاشتباك السياسي الذي يقوده حزب الله،ضد المحقق العدلي بتفجير مرفأ بيروت القاضي طارق البيطار، في الوقت الحاضر، وتسببه بتجميد جزئي لعمل حكومة الرئيس نجيب ميقاتي، التي،لم تلتقط أنفاسها بعد،وبالكاد تبدأ،بالمباشرة في تنفيذ مهامها المرسومة لحل الازمات المشاكل التي تواجه اللبنانيين، انما يتزامن مع التحرك اللافت للولايات المتحدة الأمريكية، باتجاه لبنان والمنطقة، في ضوء الزيارة التي ستقوم بها مساعدة وزير الخارجية فكتوريا نيولاند الى لبنان قريبا، وبعدها الموفد المكلف بمتابعة ملف ترسيم الحدود البحرية.

واشارت المصادر الى انه برغم السبب الذي يتذرع به الحزب اعلاميا،وجماهيريا، لازاحة المحقق من منصبه،بدواعي الاستنسابية والتسييس وما شابه ذلك، الا ان هذه الحملات الممنهجة، تخفي وراءها،هدفا ابعد من ازاحة المحقق،وهو محاولة عرقلة مفاعيل تحركات واشنطن بلبنان، وحصر مفاعيلها بحدود ضيقة، وتحت مراقبة ومرمى الحزب.

وتوقعت المصادر ان يتصاعد الصراع الاميركي الايراني في لبنان والمنطقة، في غضون الاسابيع المقبلة، ريثما يتبين منحى هذا الصراع، واتجاهه، ولا سيما ما يتعلق بملف مفاوضات الملف النووي الايراني.

وربطت المصادر بين مايحصل من خلاف وتباين داخل الحكومة،بخصوص المخارج المطلوبة لحل مشكلة القاضي بيطار، ورفض الحزب لكل المساعي المبذولة خلال الساعات الماضية، لحل المشكلة، وبالمقابل تشبث رئيس الجمهورية ميشال عون وفريقه برفض اتخاذ أي اجراء لعزل القاضي بيطار من مهمته، يؤشر الى ان لبنان،مقبل على تطورات مقلقة بالتزامن مع وصول الوفد الاميركي الى بيروت.

المشادة بين عون ومرتضى

وفي السياق، ماذا دار بين الوزير محمد مرتضى والرئيس ميشال عون؟ حسب ما عمم قال مرتضى: «نازل آخدة لعلي حسن خليل عالمنارة وخللي ابن مرا يوقفوا، وضرب يده على الطاولة فرد الرئيس عون: «كأنو عم يهددنا ما منقبل هالطريقة بالكلام»، فرد مرتضى: «أنا ما عم هدد أنا عم حذر رح تشوفوا شي غريب عجيب بالبلد».

وحسب ما عمم ايضاً توجه مرتضى إلى وزير الداخلية بسام مولوي بالقول: «وانت مذكرات التوقيف ما بتنفذهم»... فعاد الرئيس عون ليقول: «ما بسمح بهيك كلام».

هنا، جرت اقتراحات برفع الجلسة، وهذا ما حصل، عندها اعترض مرتضى، وقال لعون بصوت عال: «شو رفعت الجلسة؟ ما بصير!»، ورد عون: «ما بصير هالشي وما بقبل فيه» ورفعت الجلسة.

وحسب حركة «امل» فإن احد الخيارات المطروحة هو اللجوء إلى التحرك الشعبي في الشارع وباتجاه قصر العدل «لاحقاق الحق».

وفي هذا الاطار ينظم «الثنائي الشيعي» تحركاً على مستوى المحامين او بعض المجموعات المدنية اعتراضاً على أداء المحقق البيطار.

وقال رئيس حزب القوات اللبنانية سمير جعجع: في ما يتعلق بالتهديد للجوء إلى اساليب اخرى لمحاولة قمع القاضي بيطار فانني ادعو الشعب اللبناني الحر، ليكون مستعداً إلى اقفال عام شامل سلمي، في حال حاول الفريق الآخر استعمال وسائل اخرى لفرض ارادته بالقوة.

ورأى جعجع ان «حزب الله وحركة امل، احرار بالانسحاب من الحكومة، لكن صمود رئيسي الجمهورية والحكومة بوجه حزب الله، هو المهم في هذا الوقت».

واعتبر جعجع أن «الشارع يقابله شارع»، ورفض استعمال القوة من أي جهة، وقال إنه إلى جانب القانون ولن يقبل بإقالة قاضي التحقيق تحت الضغط».

وعن تكرار أحداث ٧ أيار، أشار جعجع إلى أنَّ الأمور ليست مشابهة، ولا يعتقد أن الأمر سيتكرر، مشدداً على أن تصعيد حزب الله، لا يجوز أن يؤدي إلى انحراف مجرى العدالة.

ولفت جعجع، إلى أن «المحقق العدلي عُين بمرسوم وزاري، وعلى ميقاتي ترك الأمور لتأخذ مجراها، كما أنه سيصدر القرار الظني في غضون أسبوعين، ويستطيع المتذرعون حينها تقديم أوراقهم أمام المجلس العدلي ونأمل تحمل كل من رئيس الجمهورية والحكومة مسؤولياتهم.

وعلى الارض، نفذت مجموعات من الحراك الشعبي تحركًا امام قصر العدل دعما للمحقق العدلي. وحمل المحتجون لافتات كُتب عليها: «رغم تهديداتك وصواريخك منّك اكبر من العدالة»، «لبنان لم، لا، ولن يحكمه إصبع»، «كلكن مدانون»، «لاحقين البيطار وتاركين الغاز والنفط لإسرائيل»، «لن نسكت عن الاحتلال».... وقال احد المشاركين: «أتينا لدعم القاضي البيطار، فنحن لا نفهم الهجوم من امين عام حزب الله السيد حسن نصرالله على القضاء ولن نقبل بتحويل لبنان إلى دويلة ميليشيات وسلاح ميليشيات، نريد لبنان دولة القانون والمؤسسات».أضاف: «لن يُرهبنا أحد بأي تصعيد سياسي أو غير سياسي، هم يقتلوننا كل يوم لكننا لن نموت».

كماأعلن أهالي شهداء وضحايا تفجير مرفأ بيروت ، في بيان «نحن أولياء الدم قضيتنا هي جريمة العصر ويجب أن تخرج من التجاذبات الحزبية، الطائفية والمذهبية. أن جريمة تفجير مرفأ بيروت طالت جميع الفئات والشرائح لم تميّز بين طرف وآخر، بين لبناني أو أجنبي.

وتابع : نحن أولياء الدم لن نسمح بذهاب دماء شهدائنا هدرا أمام تلك التجاذبات والعرقلات والتحايل على القانون». و«نحن أولياء الدم نتوجه الى مجلس الوزراء مجتمعا مصرين على احترام فصل السلطات، وبالتالي عدم التدخل بعمل المحقق العدلي طارق البيطار وعرقلة التحقيق».

وختم: «نحن أولياء الدم نحذر من مغبّة التفكير باستبدال القاضي أو ترهيبه مهما زاد منسوب التهديد. كفوا أيديكم عن القضاء».

واستباقاً لتحركات مناصري «الثنائي الشيعي» أمام العدلية اليوم للمطالبة بكف يد البيطار عن التحقيق بانفجار المرفأ رفع عدد من الشبان صلباناً بأحجام كبيرة في منطقة الأشرفية.

الهموم المعيشية

بعيداً عن هموم السياسة بقيت هموم المواطن المعيشية قائمة بعدما تجاوز سعر صرف الدولار في السوق السوداء ٢١ الف ليرة ولا من سلطة أو إدارة معنية تتحرك للجمه، فارتفعت اسعار كل المواد الغذائية والخبز والسلع بشكل مخيف، كما ارتفعت أسعار المشتقات النفطية، مع صدور جدول تركيب أسعار المحروقات عن وزارة الطاقة والمياه- المديرية العامة للنفط، والذي حدّد سعر صفيحة البنزين ٩٥ أوكتان بـ٢٤٢ ألفاً و٨٠٠ ليرة، والـ ٩٨ أوكتان بـ٢٥٠ ألفاً و٧٠٠ ليرة، أمّا سعر المازوت فحدد بـ ٢٣٥ ألفاً و٢٠٠ ليرة، وقارورة الغاز في المحل التجاري بـ٢١١٠٠٠ ليرة.

مشاريع الاصلاح والاعمار

وبرغم ذلك، واصل الرئيس ميقاتي مساعيه لمعالجة الازمات المتتالية، فعقد إجتماعا مع وفد من البنك الدولي برئاسة المدير الإقليمي لدائرة الشرق الأوسط وشمال افريقيا ساروج كومار جاه، وتم البحث في عدد من المشاريع المشتركة.

اثر اللقاء أعلن كومارجاه: «كان لقاء جيدا بحثنا فيه الاوضاع، وركزنا على الاصلاحات في قطاعي المرفا والطاقة وغيرها، اضافة إلى تمويل الشركات الصغيرة والمتوسطة، وفي الايام المقبلة سنركز على وضع برنامج شبكة الأمان الاجتماعي للحالات الطارئة، وتحريك الإصلاحات في قطاع الكهرباء لتأم

الاحتفال بذكرى المولد النبوي الشريف أعمال إنسانية... لا شعارات لسانية

ها قد هلّ علينا شهر المولد النبوي الشريف شهر ربيع الأول...

ومنذ دخوله بدأت الدعوات تنهال على المرء من هنا أو من هناك للاحتفال بذكرى مولد خير البريّة سيدنا محمد ﷺ..

ولكن – وللأسف الشديد – كما في كل عام يعود المسلمون إلى ما درجوا عليه من احتفالات جوفاء وكلمات رنّانة وخطب عصماء... ثم.. ينتهي كل شيء وكأن شيئا لكم يكن....؟!

ومن هنا يحقّ لنا أن نسأل..

أما آن لنا جميعا ومن مختلف المستويات والفئات أن نجعل تلك الذكرى موسم إنطلاق جديّ نحو أعمال صالحة تنفع البلاد والعباد في وقت تنهال الأزمات فيه فوق رؤوسنا كما ينهمر المطر..؟!

أليس الأحرى والأجدى والأفضل والأنفع أن تقدّم للناس جميعا ما يزيل همّاً.. أو يفرج غمّاً... أو يساعد على تخطّي مشكلة أساسية في حياة المجتمع..؟!

ألم نعلم بعد أن المطلوب في ذكرى مولده أن نكون حقا من أتباعه الذين علموا سنّته وساروا على هديه وطبّقوا ما أمر به، وليس من الذين يحتفلون باللسان بينما أعمالهم وأفعالهم وسلوكياتهم كلها تتناقض مع ما أوصى به صلى الله عليه وسلم...؟!

لماذا – وعلى سبيل المثال – لا نقوم في يوم ذكرى مولد النبي ﷺ بإطلاق مشروع تنموي حضاري تمتد آثاره وفعالياته إلى سنوات وسنوات ويستفيد منه المجتمع كله، بدلا من «إطلاق الشعارات» التي للأسف أدمن الكثير من حولنا إطلاقها...؟!

ما المانع من وضع «أحجار الأساس» لمشاريع تجارية وسكنية وتعليمية تؤمّن حسن التحصيل الفكري والعلمي والإيماني للشباب... بدلا من وضع «أحجار العقبات» أمام مستقبلهم الذي باتوا يرونه أسودا..؟!

واقع أليم

أن الواقع الذي نعيشه في بلادنا اليوم واقع أسود وأليم يعاني من تبعاته كل اللبنانيين بلا إستثناء، وهو أيضا واقع يصرخ فينا جميع أن تحرّكوا.. واعملوا.. وقدّموا لأهلكم وناسكم ما ينفعهم في حركة حياتهم اليومية ولا تجعلوا أعمالكم مجموعة من البيانات والكلمات... فهل أردنا بؤس الحال الذي نحن فيه..؟!

لا يعتقدن أحد أننا ندعو لعدم إقامة الاحتفالات بذكرى المولد ولكن كل ما في الأمر أننا نصرّ – وسنبقى مصرّين – على تزامن ما نقول مع ما نفعل، وعلى تلاقي الخطابات مع الإنجازات... حتى لا يتعوّد الأبناء على أننا أمة قولية.. تقول وتقول وتقول... ثم لا تفعل شيئا..؟!

فما رأيكم مثلا... وبدلا من توزيع الحلوى ونشر الملصقات وتعليق اليافطات (وعذرا على اللفظ) المرائية في أكثرها..؟! أن نجمع كل ما أنفق عليها في سبيل تحقيق علاجات لأناس ينامون يوميا وهم يبكون من آلام المرض ..؟!

ما رأيكم.. دام عزّكم.. لو توحّدت جهود المحتفلين في مختلف المناطق فننشئ «صندوقا مؤسساتيا» مخصصا لمساعدة الشباب العاطلين عن العمل الذين باتوا اليوم أكثر من نصف الشعب اللبناني..؟!

وما رأيكم... لو خصصنا مصاريف تلك الاحتفالات لتوزيع مساعدات شهرية على «عائلات متعففة» دار بها الزمان في هذه الأيام النحسات حتى انقلبت أحوالها، وأصبحت هي بحاجة إلى من يتصدّق عليها.. بعدما كانت من الأسر التي تتصدّق على من حولها من المحتاجين..؟!

أن تجويف المناسبات الإسلامية من معانيها الحقيقية ساهم في تحقيق كارثية المشهد في بلادنا وخاصة من قبل هؤلاء الذين تعوّدوا كما تعوّد المجتمع على «زمانية الذكرى» لا على عموم الفائدة، وبالتالي قصّروا في تزكية تلك المعاني في نفوس المسلمين حتى هجروها وغابت عنهم حتى ارتفع ما يمكن تسميته «بالجدار الفاصل» بين حياة الأمة الفعلية وبين دورها المطلوب المجيد في كل الأيام.

فقه عمارة الأرض

وأما علاج هذه الآفة... فلا بدّ أن يكون إيجابيا على قدر السلبية التي شاعت منذ سنوات، فنسعى جميعا لنعمّم ثقافة العمل والإنتاج المفيد ونجهد بقدر استطاعتنا لتكون أيامنا كلها أيام سعي محمود، وهكذا حتى يصبح الإسلام بكل أحداثه ومناسباته متمكّنا من قلوب وأعمال وإنجازات الأمة التي لا تحرّكها إلا طاعة الله ورسوله في سبيل عمارة الأوطان والمجتمعات امتثالا لقوله تعالى ﴿هو أنشأكم من الأرض واستعمركم فيها﴾.

وفقه عمارة الأرض الذي أمرنا به المولى تعالى هو العمل بجملة قيم الحضارة بأبعادها المتنوعة، ابتداءً من بناء الإنسان عقلاً وجسداً وروحاً وفكرا، وأيضا تحقيق أبعاد العمارة في المجال الإداري والزراعي والصناعي والتجاري والبيئي والصحي وغيرها من المجالات التي يحتاجها الإنسان حتى يكون من العاملين بمقتضى قوله تعالى ﴿ولقد كرمنا بني آدم﴾.

إننا بالترافق مع دخول شهر ربيع الأول واقتراب ذكرى المولد النبوي الشريف نناشد كل مسلم على أن يبدأ ومن الآن بتصويب العقلية التي ننطلق منها إلى الاحتفال بذكرى المولد، كما نطالب بتصحيح مفهوم الانتماء إلى من نحتفل بذكرى مولده بالعمل قبل القول..؟!

نعم الأفكار كثيرة...

ونعم الأعمال المطلوبة والمتاحة أكثر وأكثر..

ولكن كما قلنا المطلوب أولا هو تصويب العقلية حتى تكون على مستوى شرف الاحتفال بذكرى مولد خير البريّة صلى الله عليه وسلم...؟!

الشيخ بهاء الدين سلام
bahaasalam@yahoo.com

هل بلغت الحياةُ خواتيمَها؟!

محمود برّي*

يجتاحني اعتقادٌ يترسّخ ويتثبّت باستمرار في اليقين، على الرّغم من أنّ لا دليل منطقيّاً عليه، ومفاده أنّنا، نحنُ فصيلة البشر، من هنا إلى آخر الكوكب، تسلّمنا الرسالة... وما زال يصل المزيد من سطورها المقروءة الواضحة تباعاً في كلّ يوم، بل في كلّ لحظة، من دون أن نَفهم شيئاً منها ولا أن نستوعب مغزاها، ولا أن نعي مَبلغَ خطورتها الهائل وغير المسبوق.

وها نحن نَكتب ونَقرأ ونَخرج ونَعود ونُسافر ونَرجع ونَضع الكمّامات على النصف الأسفل من الوجه أو نرميها جانباً، ونغسل أيدينا بالصابون ونعتمد السوائل المُطهِّرة والبخّاخات المعقِّمة، وقد نَعتمرُ حاجبات الوجه البلاستيكيّة الشفّافة، وقد نتجنّب التجمّعات، ونَمتنع عن التزاوُر، وعن احتضان الأحبّة وحتّى عن مُصافحتهم، ونُركّز على مَسافة المترَيْن ابتعاداً، ونَهرب من كلّ مَن يعطس أو يسعل أو يبدو عليه أنّه قد يفعلها، ونكتفي بالاتّصال الهاتفي لتقديم التعازي، ولو كان الراحل من الأقربين.

كلّ ذلك وغيره الكثير بعد من ضروب الحيطة والحَذَر والتجنّب والتملّص والامتناع والتغاضي، وكلّ ما يُمكن أن يتّصل بذلك، ثمّ نطمئنّ بحماقة طريدة تنصرف إلى التمتّع بمَضْغ الحشائش من حَولها، وهي جاهلةٌ بالكامل أنّها ستكون آخر مَضغة تمضغها، حيث تعمى عن النّمر المُتربِّص بها والذي باتت أنيابه على مَرمى نَفَس منها.

نعم. نحن تلك الطريدةُ الحمقاء الجاهلة، بل المُنكرة، ويا للعجب العُجاب!. نحن أحفاد عمالقة العلوم المجلّية من قبل الزمخشري حتّى ما بعد آينشتاين وهوكنغ... نحن مَن يحمل هذا الإرث الباهر العظيم من المَعارف والاختراعات والإنجازات المُذهلة، ثمّ، ومع كلّ هذا المجد، لا ننتبه ولا نعي ولا نُدرك أنّنا دَخلْنا وبالقدمَين، ومعنا هذه الكرة التي نعيش عليها، مرحلةَ النهاية والموت والاندثار.

نعم، دخلنا العتبة، ونحن نُتابع الخُطوَ في اتّجاه الزوال المحتوم، وإنْ كُنّا لا نَفقه حقيقةً ما هو جار، ولا نَقرأ ما هو مكتوب بوضوح، ولا نَسمع ما يَطرق آذانَنا، ولا نَفقه ما تَلتقطه عقولنا، وجميعه ممّا تَجاوزَ مرحلةَ الرموز والإشارات والتنبيهات، ليتحوّلَ إلى وقائعَ ماثلة أمامنا وملموسة ومُثبتة وظاهرة وجليّة كما الشمس والبحر والشجر.

نحن، ويا للأسف الذي ينوء ويعجز عن حمْل ما ينبغي أن نحمّله من معنى، دخلنا آخر مراحل الحياة التي لطالما كانت تستمرّ بعد موت الأحياء. دخلنا مرحلةَ النهاية حيث بعد يوم أو عام أو وقت بات محدوداً، ننتهي إلى عدم وربّما إلى تراب، وتنتهي معنا حكايةُ الحياة البشريّة التي عمّرت كما يظنّ العُلماء المَعنيّون، حوالى أربعين مليون سنة.

لا مجال بعد لتكذيب ما هو آت، ولا مكان، حتّى لحرف نفي، ولا لعلامة تعجّب، ولا لنُقطة استفهام. آن الأوانُ لنقطة النهاية؛ ولن يكون مُمكناً لأحد أن ينزل على السطر أو أن يقلب الصفحة.

ليست حرباً نوويّة سوف تأكل العالَم، ولا زلازل وبَراكين وفيضانات وتسوناميّات، ولا غول يتملّص من حكايا الطفولة ويَهجم. لا شيء من هذا كلّه. القَدر الذي أراه آت يتجسّد بمخلوق صغير، بالغ الصِّغر... أصغر من أن تراه عَيْنٌ مجرّدة. نعم. هوَ ما عَرفه القارئ، هو هذا الرجيم الذي يسمّونه الفيروس، أحد اصغر المخلوقات الميكروسكوبيّة: كوفيد-١٩.

لا تتنفّسوا الصُّعداء، ولا يظُنّن أحدٌ أنّها زوبعةٌ في فنجان.

منذ مدّة قالوا إنّهم تجاوَزوا المحنة في ما اعتُبر بلد مَنشَئها، الصين. لكنّ الصينيّين ما انفكّوا يُصارعون الموتَ الزؤام الذي ينزل عليهم. صحيح أنّهم بَلغوا شأواً كبيراً في مُواجَهة الجائحة، لكنّهم لم يتمكّنوا بعد من القضاء عليها وإنهائها بشكل حاسم. المعنى أنّهم ما زالوا عُرضةً لاجتياحات جديدة.

الهند اليوم هي المثال الأكثر رُعباً، لكنّها لن تبقى طويلاً على قمّة اللّائحة. فالمنافَسة شديدة.. ويا للهول. مئات الألوف من المُصابين الجُدد كلّ يوم ومثلهم من الجثث التي يجري تكويمها في الفلوات، حيث تُقصّر الجَرافات العملاقة عن تدبُّر الحُفر الكافية للدفن.

البرازيل أيضاً. الولايات المُتّحدة الأميركيّة، عملاق العالَم الأكبر تقنيات وعلوماً وقُدُرات طبيّة وبشريّة وماليّة، ما تزال في طليعة الضَّحايا. ومع كلّ يوم، وربّما مع كلّ لحظة، يُغيّر هذا الموت الفيروسيّ بذلته ليتنكّر ببذلة جديدة. الطفرات المُتجدّدة منه تتوالى، وهي تتنقّل بين البلدان، فتَعبرُ الهندَ إلى أوروبا بقُدرات غير مُحدّدة بعد، ولا معروفة.

جائحة كورونا لا تقتل الإنسان فقط. إنّها تقتل الاقتصاد أيضاً. وإنْ لم يُعلِن المَعنيّون حتّى الآن عن قصم ظهر الاقتصاد العالَمي، فهذا لا يُغيِّر في طبيعة الأمر شيئاً، فالوَباء نَهَشَ وما انفكّ يَنهش اقتصادات الدول، ابتداءً من أغناها ونزولاً؛ فالنفقات التي يضطّر الفيروس إلى تسخيرها للأبحاث وللاقتصادات وللمُواطنين في البلدان المُتقدّمة، تُضاف إليها الخسائر المهولة التي يتسبَّبُ بها الفيروس للدورة الإنتاجيّة والتجاريّة والتسويقيّة على مستوى العالَم أجمع، باتت كافيةً وتزيد للتسبُّب بحروب لا تنتهي بين أقوياء الكوكب، ثمّ بين الجميع ضدّ الجميع، بحثاً عن ضرورات الحياة.

سوف يأتي يوم، وهو لم يعُد في ضمير المُستقبل النظريّ البعيد، يصبح القمحُ فيه غلّة نادرة. ونُذكر القمحَ كمادّة غذائيّة أولى وأساسيّة لا غنىً عنها للبشر. وهذا مثالٌ رمزيٌّ لا أكثر. ثمّ الزيوت واللّحوم والحبوب وكلّ ما يُمكن أن يَدخل في مَملكة الاغتذاء؛ فالندرة سوف تُصبح السمة الغالبة لكلّ مادّة أخرى، غذائيّة كانت أم صناعيّة أو ما سوى ذلك.

كلّ الموادّ سائرة إلى النَّفاد طالما أنّ الإنتاجَ مُعاق في بلاد الإنتاج، ويَتضاءل كمّاً ونَوعاً بوتيرة مُتصاعدة، تحت فأس كوفيد-١٩. ومن المُستحيل أن يتسالم الجائعون مع غير الجائعين.

روى أحدُ المُعمّرين على مَسمعي منذ سنوات، أنّهم أيّام مَجاعة «سفربرلك» سيّئة الذكر والصِّيت، حاوَلَ الناسُ صُنعَ الخبز من البلّوط (ثمرة شجرة السنديان الحرشيّة). وكان مُرّاً كالعلقم كما قال. وكان البعض «يغلي» على النار النّعال المُهملة لصنع شوربا ما... هذا بعدما استهلك الجائعون الحشائش على أنواعها وأوراق الشجر وكلّ ما ينبت.

كلّ هذا وما زال الفيروس المُتسبِّب بوباء الكورونا يتمدّد ويتوسّع ويتطوّر ويتعدّل بطبيعته ومن تلقائه، فهل سوف يتسنّى للعلم، مهما تقدَّم وتطوَّر، أن يَهزم الطبيعة...؟

التساؤل ليس عرضيّاً ولا جانبيّاً ولا هو مجرّد حالة هامشيّة تولّدت من المُبالغة. فالفيروس بطبيعته يبحث عن استمرار حياته، كما الإنسان تماماً، مع فارق أنّ الإنسان يستعين بالعلوم والتقنيّات والابتكارات بينما الفيروس يسير في مَساره الطبيعي، بمعنى أنّه يَعتمد مقدّرات الطبيعة ليُحافظ على حياته وسلالاته. وحين تكون المُواجَهة بين الطبيعة والعِلم، تتضاءلُ الآمالُ بالحياة.

الجوع حتّى المَجاعة. البطالةُ حتّى انعدام أيّ مقدرة شرائيّة. توقُّف عجلات الإنتاج في العالَم. تزايُد الإصابات بالفيروس حتّى العجز البشري عن المُواجَهة. التقصير الذي لا بدّ منه في تصنيع كلّ شيء تحتاجه دَورة الحياة من غذاء ودواء من باب أَولى. تُصبح كسرة الخبز حُلماً لا يُطال، وكذلك المادّة المنظّفة والمُطهِّرة والمُعقِّمة، وكلّ مادّة دوائيّة لا غنىً عنها، فإلى أين من كلّ ذلك؟

«غرنيكا» مأسويّة.. لكنْ واقعيّة

هي رؤيةٌ سوداويّة من دون أدنى شكّ، لكنّ سوداويّتها لا تبخسها حقيقيّتها، إذ لا حاجة لاستخدام المخيّلة في رسْم هذه الـ«غرنيكا» المأسويّة التي ربّما تكون واقعيّة في مُقبل الأيّام.

وتأتي اللّقاحات. كُثرٌ يعتبرونها حبلَ الإنقاذ الأوّل المُتيسِّر، وآخرون يرونها مشكلة خطيرة بحدّ ذاتها. علماءٌ وأطبّاء أكثر من أن يُحصيهم العدُّ يرفعون الصوت محذّرين من اللّقاح، أيّ لقاح وكلّ لقاح. «أسترازينكا» كما بات معلوماً صار بالنسبة إلى كثيرين وسيلةَ قتل، على الرّغم من جبروت بريطانيا في التسويق. «فايزر» ليس أكثر أماناً كما يقول بعض العُلماء المُختصّين، ومنهم أميركيّون، وهناك كثيرون نالوا اللّقاح بجُرعتَيه، وعلى الرّغم من ذلك أصابتهم أعراض الداء، ثمّ قيل لهم إنّه لولا اللّقاح لكانت إصابتهم قاتلة، لكنْ مَن يَعلم حقّاً! ثمّ، هل نسي المُطعَّمون الذين يُنادون بالطمأنينة أنّ جميع اللّقاحات المُتوافرة اليوم، الغربيّة منها والشرقيّة، الروسيّة والصينيّة والأميركيّة والأوروبيّة والكوبيّة وغيرها، كلّها جرى طرْحُها في الأسواق على عَجَل، وقبل أن يجري إخضاعها لما يكفي من التجارب والأبحاث، كما جَرَت العادةُ قبل طرْح أيّ لقاح كان، وهذا عكس ما يُعتبر ضرورة حتميّة لكلّ لقاح قبْل طرْحِهِ للاستخدام البشري؟

كلّ ذلك مُتشائم، نعم؛ وسلبيّ، نعم؛ لكنّ الاطمئنانَ لما هو ليس مؤكّداً مثل الخوف ممّا هو غير موجود. والحقيقة الأساس التي لا يُمكن لأيّ مَنطق عقلانيٍّ تجاوزها ولا نقضها، تُشير من دون لبس، وبكلّ النّزاهة العِلميّة، إلى أنّ الفيروس يُواجه حَربَنا عليه بأساليب الطبيعة للدفاع عن وجوده... ثمّ إنّنا في مُواجهتنا معه نَستنزفُ مَواردَنا ونَخسر المزيد ثمّ المزيد من الأهل والمَعارف وأبناء الفصيلة، والمزيد من طاقتنا الإنتاجيّة على المستوى العالَمي، وبعض الدول باتت تستعين بمُدّخراتها من الموادّ الضروريّة. وفوق كلّ ذلك، فالجائحة لم تتعطّل ولم تتوقّف، ولم يتحقّق كبْحُها.

ولنتذكّر أنّنا اليوم، الآن، سجّلنا أربعمائة ألف إصابة جديدة في الهند خلال يَوم واحد.

ولا يُنقذنا من الأسوأ غير رحمة الله.

بالتعاون مع «مؤسسة الفكر العربي» نشرة أفق

* كاتب من لبنان

«بركة العنتبلي» محطة دائمة لكل زائري وسط بيروت...

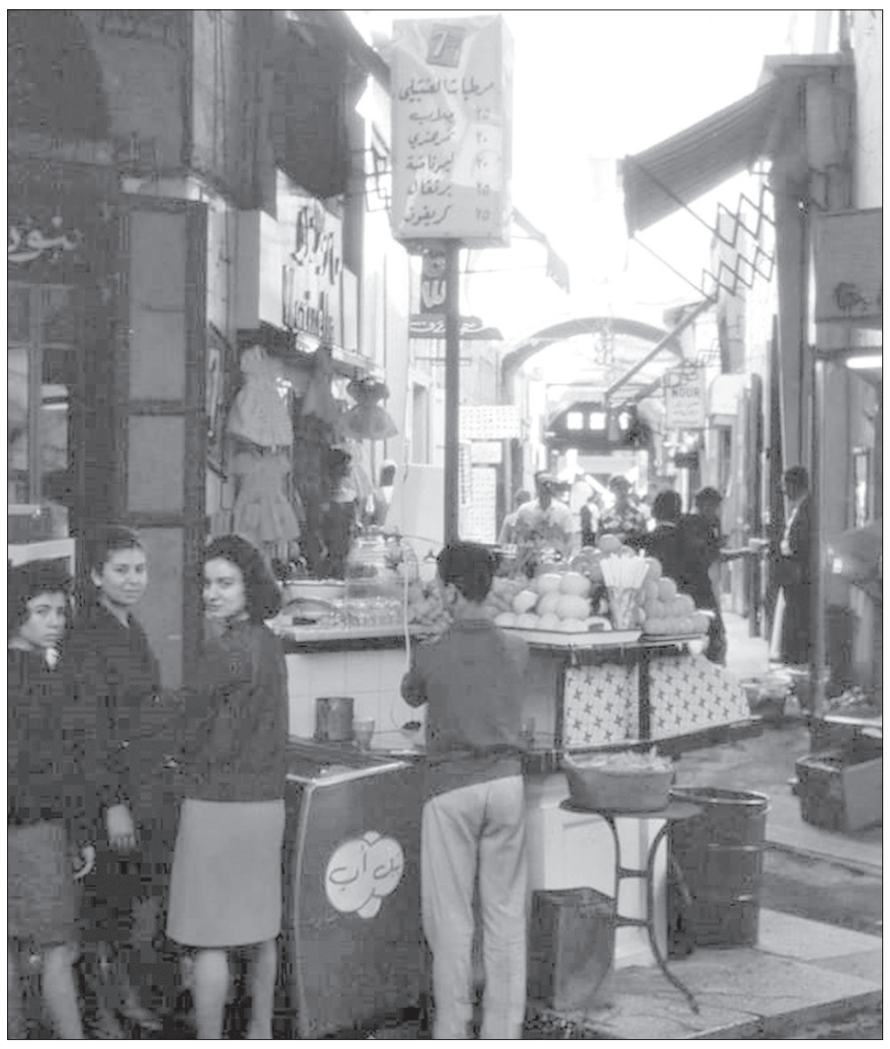

بركة العنتبلي

«بركة العنتبلي» الدائرية الشكل والمصنوعة من الإسمنت ومدهونة جوانبها بالأخضر، التي كانت تقع في الهواء الطلق، عند تقاطع «سوق أياس»، كانت تشكّل رغم صغرها وتواضعها معلماً من معالم بيروت التاريخية في زمن العزّ والإزدهار، فهي كانت بمثابة إستراحة لا بد منها، يقصدها كل من كان يجول في أسواق «البلد»، ليتناول على ضفافها وهم واقفون كوباً من الجلاب أو الليموناضة، أو كاسة من حلو «القشطلية» الذي كان أحد منتجاته الذائعة الصيت في تلك الحقبة، كما كانت محطة دائمة للسياح الأجانب والعرب الذين يزورون العاصمة اللبنانية وأسواقها بشكل عام، كذلك كانت مقصداً لرجال السياسة من رؤساء ووزراء ونواب ودبلوماسيين، يلتفون حولها وينتظرون دورهم للحصول على كوب عصير أو كاسة حلوى، على صوت هدير عصارة الجزر ورائحة بخور الجلاب...

فالجلاب عند «العنتبلي» هو الأشهر على الإطلاق، فهو يُصنع بخلط دبس الزبيب مع المياه المبخّرة وعطورات خاصة، ثم يُضاف إليه الثلج ويُزيّن بالصنوبر واللوز والعنب المجفف.

أما عصير الليمون فكان يقدّم عند «العنتبلي» من الليمون الحامض الطازج وقشره، والمخلوط مع الماء والسكر وماء الزهر.

وكاسة «القشطلية» عنده التي عليها «كمشة» «زهر الليمون» و«برش» الفستق و«شويّة» قطر و«كم رشّة» من ماء زهر، فكانت قصة بذاتها لها مذاق خاص، فتُلتهم بثوانٍ لعجز آكلها من مقاومتها...

****

لقد ظلّ العنتبلي منذ إفتتاحه عام ١٩٣٦ مقصدا للبنانيين، حتى جاءت الحرب اللبنانية وأجبرت أصحابه على تركه والانتقال لمكان آخر. وأخيرا بعد سنوات طويلة أُعيد افتتاح المحل مرة أخرى في مكانه القديم نفسه عام ٢٠١١، وبُنيت بركة جديدة بتصميم جديد تتكوّن من جرنين رخاميين كبيرين يتوّجهما جرن بحجم أصغر.

زياد سامي عيتاني

تعقيم حافظات زمزم يومياً في المسجد الحرام

تقوم الرئاسة العامة لشؤون المسجد الحرام والمسجد النبوي يومياً بغسل أكثر من (١٠٠٠) حافظة لماء زمزم مع قواعدها، داخل المسجد الحرام، وفق أعلى مستويات النظافة والتعقيم للحفاظ على سلامة زوار وقاصدي المسجد الحرام، وتتم عملية الغسيل والتعقيم وتوزيع الحافظات والإشراف عليها داخل المسجد الحرام.

وأوضح مدير إدارة سقيا زمزم بالمسجد الحرام عبدالرحمن الزهراني، أن الإدارة تسعى للحفاظ على نظافة الحافظات وتعقيمها حيث إن عملية الغسيل تمرُّ بخمس مراحل هي: مرحلة الغسيل التي تتم باستخدام صابون خاص والتأكد من خلوّه من أية مواد عطرية قد تؤثر على رائحة الحافظات، ومرحلة الشطف التي يقوم فيها المختصون بدعك الحافظات يدوياً باستخدام الفرش والإسفنج لكي يتم نقلها للمرحلة التالية وهي مرحلة التعقيم ويستخدم فيها سائل تعقيم مخصص لتعقيم الحافظات عن طريق مضخة خاصة بالمغسلة، ثم مرحلة التجفيف والتخزين، والمرحلة الخامسة هي مرحلة النقل والتوزيع، وبعد تخزينها تقوم سيارات مخصصة بنقل الحافظات وتوزيعها على جميع نقاط التعبئة الموجودة بالمسجد الحرام وساحاته ومرافقه الخارجية، مشيرا إلى توفير مكائن وفرش تعقيم خاصة بالحافظات.

استحداث مسارات جديدة للمعتمرين

من جهة أخرى، استحدثت الرئاسة العامة لشؤون المسجد الحرام والمسجد النبوي ٢٥ مسارا جديدا في المسجد الحرام لتوفير سبل الراحة لقاصدي بيت الله الحرام مع تطبيق الإجراءات الاحترازية والتباعد في ظل تزايد أعداد المصلين والمعتمرين.

وأوضح وكيل إدارة الإرشاد المكاني المهندس معن قاروت، أنه جرى ترتيب ملصقات التباعد الجسدي بما يتناسب مع معايير أعداد الزوار بالمسجد الحرام لمواكبة الاستعدادات لهذا العام ١٤٤٣هـ، البالغ عددها (٢٥) مسارا بصحن المطاف، وتخصيص مسارات للأشخاص ذوي الإعاقة، وفق ضوابط الإجراءات الاحترازية، وملصقات مصليات ركعتي سنّة الطواف، ومصليات توسعة الملك فهد.

وقال أن استحداث مصليات داخل المسجد الحرام وساحاته استعداداً لاستقبال المعتمرين وتهيئتها حرصاً على سلامة قاصدي بيت الله الحرام.

تأدية طقوس تلمودية في المسجد الأقصى

كُشف النقاب مؤخرا عن أنّ المسجد الأقصى المبارك قد شهد الأسبوع الفائت، الخميس، تأدية طقوس تلمودية، لم يشهدها منذ احتلاله، من قبل عصابات «المعبد»، وثّقتها كاميرات حراسة عن بُعد نتيجة القيود المتتالية التي تفرض عليهم.

وفي التفاصيل، أدّى رئيس مدرسة (جبل الهيكل) الدينية المتطرفة الحاخام (إلياهو ويبر) طقوس «خدمة التابوت» التلمودية داخل المسجد الأقصى، وهي طقوس تشكّل ذروة العبادة اليهودية وتؤدّى في «يوم الغفران» فقط، إذ تقول التوراة المحرّفة «إن الحاخام الأكبر يذبح فيه قربان الغفران منفرداً ثم ينثر دمه فوق قدس الأقداس مؤدياً شكلاً محدداً من السجود بثني الركب ومد اليد؛ ثم ينطق اسم الرب بصوت منخفض».

ويظهر في الفيديو، الذي وثّق هذا التطوّر الخطير في المسجد الأقصى الحاخام (ويبر) وتلاميذه يرتدون ملابس التوبة البيضاء ويحاكون هذه الطقوس، ولا ينقصهم إلّا وجود قربان حيواني يذبحونه وذلك أثناء اقتحامهم للمنطقة الواقعة شمال صحن الصخرة، وبذلك تكون جماعات الهيكل قد مضت في إحدى أخطر خطواتها على طريق فرض العبادات التلمودية الكاملة في الأقصى.

و يسألونك في الدين

صلاة مريض الزهايمر

□ ما حكم الصلاة بالنسبة لمريض الزهايمر؟ وهل تسقط عنه؟ وهل يقضي ما فاته إذا تم شفاؤه من مرضه؟

هشام أيوب - بيروت

– مريض الزهايمر إن كان مدركاً لغالب وقته فهو مُكَلّفٌ بأداء الفرائض ومنها الصلاة، وذلك مرتبط بالقدرة والاستطاعة، أما إن غلب المرض على عقله وكان غير مدرك لغالب وقته فهذه درجة من درجات زوال العقل والتي اتفق العلماء على أن المُصابَ بها تسقط عنه الصلاة، ولكن لو شفي من مرضه لزمه أداء الفرائض، فتجب عليه الصلاة الحاضرة، وأمّا ما فاته من صلواتٍ أثناء المرض: فالجمهور على أنه لا يقضيها، والله أعلم.

فتاوى شرعية بإشراف: نخبة من العلماء

الرجاء توجيه الأسئلة إلى العنوان التالي:
الإدارة والتحرير:
رمل الظريف - شارع الاستقلال
فاكس ٧٣٥٧٤٩ (٠١) -
ص. ب: ١١/٢٤٠٢
بيروت - لبنان
Email:Islamic@aliwaa.com.lb

مواقيت الصلاة: الفجر: ١٠ د٥ س | الشروق: ٤١ د٦ س | الظهر: ٢٤ د١٢ س | العصر: ٣٩ د٣ س | المغرب: ١٢ د٦ س | العشاء: ٢٨ د٧ س

كلمات

القراءة

الكتاب كريشة الرسّام، إنْ أمسكَ بها قليلُ التمرُّن اضطربت وأحدثت خللاً، وإنْ تناولها الماهر المتمرّن أبدعت وأخرجت ما ينطق بالحسن والجمال، وكذلك الكتاب يقرؤه شخص ما فيسيء فهمه، أو يخرج منه صفر اليدين، ويقرؤه شخص آخر فيتزوّد منه علماً وأسلوباً ومنهاجاً.

يظنُّ بعضهم ان القراءة سهلة ولكنها في الحقيقة عمل غير يسير إذا أُريد بها أن تكون نافعة. ان القدرة على القراءة وعلى هضم الأفكار المكتوبة والانتفاع بها فن لا يعرفه إلّا القليلون، ومن المجهود الضائع أن يبذل طالب المعرفة وقته وحماسته في قراءة غير نقدية وغير مركزة.

على طالب العلم والمعرفة أن يتعلّم كيف يقرأ، وليضع أمامه حقيقة هامة، هي أنه يُتوقّع منه أن يقرأ كثيراً، وأن يطلّع على مجموعة كبيرة من الكتب، وألّا يفوته مرجع ذو أهمية في موضوعه، وعملٌ كهذا يحتاج إلى أعوام طويلة لا تتوافر غالباً للقارئ الهادف، وللتغلّب على هذه المشكلة يجب أن يعرف القارئ نظام القراءة السريعة لبعض الكتب.

ليمسّ القارئ النبيه بعض الكتب مسّاً خفيفاً بقراءة بعض الصفحات أو الفصول، وليقرأ بعضها الآخر قراءة سريعة عابرة. ولكنه يجب أن يستجمع قدرته على التعمق والدراسة والتحليل والإستيعاب عندما يمسك بكتاب من الكتب القليلة التي تستحقُّ عناية خاصة، هذه الكتب القليلة يجب أن يقرأها في يقظة، وأن يقرأ ما بين سطورها، وأن يعيش مع مؤلّفيها حتى كأنه هو.

تشبه الكتب الطعام، تذوقه أحياناً ثم تدعه بعد أن تعرف عناصره ونكهته وتزدرده أحياناً ازدراداً سريعاً، ولكنه إذا كان لذيذاً – وقليلاً ما يكون – فإنك تمضغه في رفق وأناة، طلباً للذة والمتعة.

بفضل القراءة الجيّدة الهادفة، نعرف ما لنا من حقوق فنطالب بها، وما علينا من واجبات فنسرع الى تأديتها.

بفضل القراءة نبحر في عوالم كبار سبقونا فنتمسّك بأصالتنا، نطّلع على ابن رشد الذي أهملناه وأفاد منه الغرب في دعوته إلى التمييز الفكري، وعلى واقعية ابن خلدون في «مقدمته»، وعلى الروح النقدية التي دعا إليها المعتزلة..

بالقراءة ننشئ، عبر التربيتين المدنية والأخلاقية اللتين دعونا الى إدراجهما في مناهجنا، المواطن الصالح والإنسان الفاضل. هكذا نضع أسس جيل واعٍ مثقف يتحمل المسؤولية، ويدرك انه درع الوطن يحميه ويصدُّ عنه الشدائد والمحن.

هكذا، يحترم شعبنا النظام في عقر داره ويطيع القوانين ويتقيّد بنصوصها، ليتجنّب المتاعب، وليكون جديراً بالعيش الكريم.

هكذا، يُدرك مواطنونا ان حريتهم تنتهي إذا تجاوزت حرية سواهم؛ يتخلّى الأناني عن أنانيته، ويأخذ من الضروريات والكماليات ما يكفيه ليومه وغده، ليمكّن سواه من الحصول على ما يحتاج إليه.

في غمر الأوبئة وسائر الأزمات، فلنقرأ ما استطعنا إلى ذلك سبيلاً، عسى ولعلّ..

د. جهاد نعمان
أستاذ في المعهد العالي للدكتوراه

اللواء

يومية سياسية عربية

تصدر عن
دار اللواء للصحافة والنشر ش.م.ل
رئيس مجلس الإدارة
رئيس التحرير
صلاح سلام

العميد المؤسس
عبد الغني سلام
(١٩٦٢ ـ ٢٠١٧)
المدير الاداري
عدنان غلاييني
المدير التجاري
ناجي حطب

المدير العام
د. ماجد منيمنه
المدير المسؤول
طارق دملج
رئيس قسم الاخراج
محمود غندور

الإدارة والتحرير والإعلانات
الظريف – شارع الاستقلال
خطوط مجمعة
ت : ٠١/٧٣٥٧٤٥
فاكس : ٠١/٧٣٥٧٤٩
ص.ب: ٢٤٠٢-١١ بيروت

مكاتب المناطق
طرابلس – ت: ٠٦/٦٢٩٤٠١
مرجعيون – ت:٠٧/٨٣٥٨٥٥
البقاع ت: ٠٨/ ٥٤٣٢١٧
بعلبك ت: ٠٨ / ٣٧١٩٩٤

التوزيع
المكتبات والباعة الشركة اللبنانية للتوزيع
تلفون: ٠١/٣٦٨٠٠٧ – ٠١/٣٦١٥١٧
الاشتراكات
مؤسسة نعنوع الصحفية للتوزيع
٠١/٦٦٦٦٦٨
Email: aliwaanewspaper@gmail.com – events@aliwaa.com.lb

الخميس ١٤ تشرين الأول ٢٠٢١م □ ٨ ربيع الأول ١٤٤٣هـ □ السنة ٥٧ □ العدد ١٦٢١٧ □ AL-LIWAA 14 Octobre 2021 – 57éme Année – No.16217

سوريا ٢٠٠ ل.س – الاردن ٣٠٠ فلس – قطر ٣ ريالات – الامارات العربية ٣ دراهم – مسقط ٤٠٠ بيزة ـ السعودية ٣ ريالات ـ العراق ٣٠٠ فلس ـ ليبيا ٣٠٠ درهم ـ مصر ١٠ جنيه ـ الكويت ٣٠٠ فلس ـ البحرين ٣٠٠ فلس ـ اليمن ٨ ريال

Australia 2 Dollars – Austria 2 € – Belgium 2 € – Cyprus 75 P – Denemark 2 € – France 2 € – Great Britain 1.25 Pound – Greece 1 € – Italy 2 € – Spain 2 €

حكايات الناس

يكتبها اليوم: مصطفى شريف

بعدك زغير يا وزير!!

منذ عودة جنرالهم من منفاه الباريسي.. وحتى وصوله إلى سدّة الرئاسة بتسوية مقيتة.. «الله لا يسامح اللي كان السبب».. يصدمنا «العونيون» بـ«تحف» يسمون أنفسهم قيادات ليس أوّلهم

(على سبيل المثال لا الحصر) «مي خريش» العظيمة.. ولن يكون آخرهم حتماً وزير الطاقة والمياه الدكتور وليد فياض.. «حتى ما يزعل» الوزير «د. Point».. فهم مهما ارتقوا أو تطوّروا ذهنياً وحازوا أعلى الشهادات.. تبقى قادراً على تمييزهم من بين الآلاف بخاتم الغباء على جباههم..

نجم الساحة اللبنانية حالياً هو وزير «البروباغاندا» والـShow Off.. من الـ Mini Cooper البرتقالية إلى «المراية المكسورة».. فتقليله من تداعيات غرق البلد في العتمة الشاملة.. على اعتبار الأمر «مبالغ به».. والوضع اليوم ليس أسوأ من الوضع سابقاً».. فيا عزيزي الدكتور نسألك عن أولوياتك في زمن اللاكهرباء؟.. هل هي الاستعراض والتباهي؟.. أم القضاء على الظلام الدامس.. وهو ما نراه حتى حينه بعيد المنال.. كون تيّارك يبقى السبب الأوّل والأخير لدخول لبنان في زمن العتمة.. وسقوط البلد تحت سلطة سفن الطاقة المستأجرة.. والاستغباء بعبارة «ما خلّونا نشتغل».. فاشتغل وخلينا نشوف إنجازاتك..

معالي «أبو عيون جريئة».. وعلى وقع اشتعال خزّان الزهراني وخروج البلد من كارثة حتمية باحتراق ٢٥٠ ألف ليتر من البنزين.. وما أدرانا قد تكون سُرقت وتحججتم بأنّها احترقت.. كل ما نطلبه منك «جيب الكهرباء متل البشر».. ولكن أي أمل نرتجيه وأنتَ «المطرود» من كبريات الشركات العالمية الأميركية.. فيما من نهفاتك التوجّه منفرداً إلى محطات البنزين للكشف عليها وإجبارها على إعادة العمل..

لتبقى «إنزل يا جميل عالساحة» كاشف الصدر جميل المُحيّا.. مستعرضاً شيبتك البهيّة.. فلك منّا أن نرميك بالألقاب كما تشاء وكما تهوى.. حتى نعظّمك ونبجّلك ونسمح لك بأنْ تستعرض.. سواء كُسرت مرآة «سيارة الدولة» أو لم تكسرها.. فأنت حينها ستكون الوزير الزغير بفعله كبير.. لكن حتى حينه «بعدك زغير يا وزير!»...

نقطة وسطر

تأجيل الجلسة تأخير للحظة الإنفجار

تأجيل مجلس الوزراء أمس هو في الواقع تأخير للحظة إنفجار الحكومة من الداخل، طالما لم يتم التوصل إلى صيغة وسطية تحفظ ماء الوجه للمنظومة السياسية، وللمطالبين بتنحية القاضي طارق البيطار، وتصون ما تبقى من سمعة القضاء أمام الإنتهاكات المستمرة من أهل السلطة والسياسة.

إقتحمت قضية القاضي البيطار كل مواقع المشاكل الملحة الأخرى، والتي كانت الحكومة تُحاول إعطاءها الأولوية اللازمة من البحث والإهتمام، وفي مقدمتها طبعا الكهرباء، والسعي لتخليص الناس من ظلمات هذه العتمة المستمرة منذ أسابيع، ولم تستطع الحكومة إيجاد الحلول السريعة لها، وكأنه ممنوع على هذه الحكومة ووزير الطاقة التعاطي مع ملف الكهرباء بشكل جذري، يستدعي دعوة كبريات الشركات العالمية، مثل سيمنس وأخواتها، للتفاوض على بناء محطات التوليد الحديثة وتجديد شبكات النقل، وإدارة عمليات الجباية عبر العدادات الذكية، وكل ذلك عن طريق BOT، أي دون أن تتكلف الدولة المفلسة قرشاً واحداً.

ما يجري حالياً من إستجرار الكهرباء من الأردن، وإنتظار وصول الغاز من مصر، والرهان على المساعدة العراقية لتأمين ساعتين أو ثلاث من التغذية الكهربائية، هو من باب الترقيع والمعالجات السطحية، التي لا تُبشر بحلول قريبة لمشكلة مزمنة دامت عقوداً من الزمن، وإستفحلت في السنوات الأخيرة بسبب سوء إدارة الوزراء الذين توالوا على وزارة الطاقة منذ أكثر من عشر سنوات، وكانوا ينتمون إلى التيار الوطني، وفي مقدمتهم رئيس التيار جبران باسيل.

ويبدو أن أزمة القاضي البيطار إنعكست سلباً على الوضع العام في البلاد، فتراجعت موجة التفاؤل التي إنتشرت إثر تشكيل الحكومة الميقاتية، وعاد الدولار إلى الإرتفاع الجنوني، وبوتيرة مضطردة، الأمر الذي إنعكس سلباً على أسعار مختلف المواد الغذائية، لتصل عدوى الإرتفاع إلى المحروقات والغاز المنزلي.

وبكلام آخر، فقد أدت قضية القاضي البيطار إلى ضرب سلم الأولويات الحكومية، وخلطت الأوراق بين المشاريع الحيوية المهمة وروزنامة الإنتخابات النيابية، حيث باتت معركة حصانات بعض النواب الحاليين والوزراء السابقين أهم من كل الأولويات الأخرى!

«نون...»

هو وهي

ألكسندر حرقوص

نرمين الخنسا

□ البطريرك الكاردينال بشارة بطرس الراعي، ولمناسبة افتتاح الأعمال التحضيريّة للجمعيّة العادية الـ١٦ لمجمع الأساقفة، بعنوان «نحو كنيسة سينودسيّة: شركة ومشاركة ورسالة»، يرعى مؤتمراً صحفياً يُعقد للمناسبة، ١١:٠٠ من قبل ظهر اليوم (الخميس)، في المركز الكاثوليكي للإعلام – جل الدّيب.

*****

□ جورج بوشكيان، وزير الصناعة يرعى ورشة عمل ينظّمها صندوق «Cedar Oxygen» مع صناعيي المتن من ٥ قطاعات إنتاجيّة مختلفة، تتخلّلها كلمات للوزير، رئيس جمعية الصناعيين فادي الجميّل، المؤسّس ورئيس مجلس إدارة الصندوق ألكسندر حرقوص، ٤:٠٠ من بعد ظهر اليوم (الخميس) في فندق لو رويال – ضبيه.

□ جمعية Beirut Golden Awards برئاسة محمد حلواني، تنظّم حفل Nation Day Festival، برعاية وزارة السياحة، وبدعم من محافظ بيروت القاضي مروان عبود، وحضور ١٤ سفيراً، إضافة إلى وزراء ونواب ودبلوماسيين، ٥:٠٠ من مساء غدٍ (الجمعة)، في شارع «فخري بيه» قرب محلات Louis Vuitton في أسواق بيروت.

*****

□ الكاتبة الروائية نرمين الخنسا أصدرت مجموعتها القصصية الجديدة «وهم» عن مؤسسة «أبجد للترجمة والنشر والتوزيع» العراقية، وهي التجربة الأولى للخنسا في عالم القصة القصيرة، بعد مسار غني في كتابة الرواية بدأ في العام ٢٠٠٠، وتضم المجموعة ٥ قصص قصيرة في ١٣٣ صفحة من الحجم الوسط.

لكبار السن.. توقفوا عن استخدام الأسبرين

أوصت لجنة خبراء أميركية بضرورة ألا يبدأ الأشخاص الذين تبلغ أعمارهم ٦٠ عاما فأكثر ممن يواجهون خطر الإصابة بأمراض القلب تناول جرعة يومية منخفضة من الأسبرين للوقاية من النوبة القلبية الأولى لأن مخاطر النزيف الداخلي تفوق فوائدها.

وقال فريق عمل الخدمات الوقائية بالولايات المتحدة إنه يعتزم تحديث توصياته لعام ٢٠١٦ في ظل وجود أدلة جديدة على أن خطر الإصابة بنزيف داخلي، قد يهدد الحياة، جراء استخدام الأسبرين بانتظام يزيد مع تقدم العمر.

كما قال الفريق المكون من ١٦ خبيرا مستقلا في الوقاية من الأمراض والذي عينته وزارة الصحة الأميركية إن الأدلة غير كافية للقطع بأن استخدام جرعة منخفضة من الأسبرين تقلص وتيرة الإصابة بسرطان القولون والمستقيم أو الوفاة الناجمة عنه.

وإذا ما أقرت التوصية، فستحل محل أخرى سابقة للجنة نفسها، التي قالت في ٢٠١٦ إن جرعة يومية منخفضة من الأسبرين ربما تساعد أيضا على الحماية من سرطان القولون والمستقيم لدى الأشخاص الذين يتناولونها لمنع الإصابة بالنوبات القلبية والجلطات.

ولا تشمل التوصية الجديدة الأشخاص الذين سبق أن أصيبوا بنوبة قلبية أو جلطة ويتناولون الأسبرين يوميا لمنع حدوث مضاعفات لاحقة متعلقة بالقلب والأوعية الدموية.

ويعد الأسبرين، المستخدم منذ عقود لتخفيف الألم والحمى والمتاح بيعه دون وصفة طبية، خيارا يسيرا ورخيصا لمساعدة من يواجهون خطر التعرض لمشكلات قلبية خطيرة.

وقيّم الباحثون استخدام جرعة يومية منخفضة من الأسبرين للأشخاص، الذين ليس لديهم تاريخ من الإصابة بأمراض القلب، لكنهم معرضون لها بشدة بسبب مشكلات صحية مثل ارتفاع الكوليسترول وضغط الدم.

وقال جون وونج، العضو بلجنة الخبراء، في بيان: «من المهم بالنسبة لمن تتراوح أعمارهم من ٤٠ إلى ٥٩ عاما وليس لديهم تاريخ من الإصابة بأمراض القلب أن يستشيروا الطبيب ليقرر ما إذا كان أخذ الأسبرين مناسبا لهم».

أما بالنسبة للفئة العمرية من ٥٠ إلى ٥٩ عاما، فقد أوصى فريق عمل الخدمات الوقائية من قبل بألا يستخدم الأسبرين إلا من كان خطر إصابته بنوبة قلبية أو جلطة خلال السنوات العشر التالية من عمره لا يقل عن ١٠ بالمئة أو من لا يواجه خطرا أعلى من المتوسط للإصابة بنزيف.

حركة المطار

فيصل كرامي

بهية الحريري

سجلت حركة مطار رفيق الحريري الدولي –بيروت في ٢٠٢١/١٠/١٢:

٩٨ حركة طيران و ١٠٦٨١ راكباً توزعت على الشكل التالي:

حركة الطائرات: هبوط ٤٧ رحلة اقلاع ٥١ رحلة

حركة الركاب: وصول ٤٧٥٢ راكباً مغادرة ٥٨٤٤ راكباً وترانزيت ٨٥ راكباً

النائب فيصل كرامي غادر الى القاهرة

النائب بهية الحريري غادرت الى ابو ظبي

النائب سيمون ابي رميا عاد من باريس

النائب السابق يوسف المعلوف عاد من القاهرة

اكتشاف رسم امرأة عارية مخفي منذ ١٢٠ عاماً لبيكاسو...

أعاد العلماء بناء لوحة مخفية لبيكاسو لامرأة عارية تحت أحد أعماله الشهيرة باستخدام الذكاء الاصطناعي والطباعة ثلاثية الأبعاد.

واستخدم الفريق من جامعة كوليدج لندن (UCL) الأشعة السينية والذكاء الاصطناعي وتقنيات الطباعة ثلاثية الأبعاد لإعادة إنشاء المرأة العارية الغامضة.

وقال العلماء إن اللوحة المفقودة والتي حملت اسم The Lonesome Crouching Nude تبلغ من العمر ١٢٠ عاما، وظلت مخبأة تحت تحفة فنية أخرى حتى الآن.

ويعتقد الخبراء أن بيكاسو كان «مترددا» للغاية لإعادة استخدام لوحةThe Lonesome Crouching Nude لرسم «إفطار الرجل الأعمى» (The Blind Man●s Meal)، حيث أنه في بداية حياته المهنية كان فقيرا جدا، بينما كان القماش المستخدم للرسم باهظ الثمن.

وعرف العلماء بوجود The Lonesome Crouching Nude، ولفترة طويلة بحثوا عنها في لوحة «الحياة» (La Vie)، حيث ظهرت كلوحة غير مكتملة، لكنهم لم يكتشفوا إلا مؤخرا، باستخدام الأشعة السينية، آثارا لـ«The Lonesome Crouching Nude■■»، وهي مخفية وراء لوحة «إفطار الرجل الأعمى»، التي رسمها بيكاسو عام ١٩٠٣.

ويشار إلى أن جميع الأعمال الثلاثة مأخوذة من «الفترة الزرقاء» للفنان الإسباني من ١٩٠١-١٩٠٤، والتي كانت جميعها أحادية اللون ومستوحاة جزئيا من انتحار صديقه كارليس كاساجيماس، وكذلك من رحلات بيكاسو عبر إسبانيا.

وقال عالم الفيزياء وخبير الذكاء الاصطناعي جورج كان: «آمل أن يكون بيكاسو سعيدا بمعرفة أن الكنز الذي كان يخفيه للأجيال القادمة قد تم الكشف عنه أخيرا، بعد ٤٨ عاما من وفاته و ١١٨ عاما بعد إخفاء اللوحة».

وأضاف: «آمل أيضا أن تكون المرأة الموجودة في الصورة سعيدة بمعرفة أنها لم تمحَ من التاريخ وأن جمالها قد تم الكشف عنه أخيرا». وفي الوقت الذي رسم فيه بيكاسو The Blind Man●s وLonesome Crouching Nude Meal، كان فقيرا وكانت مواد الرسم باهظة الثمن، لذلك من المحتمل أنه رسم على العمل السابق بتردد.

وأوضح فريق العمل: «حقيقة أن المرأة في The Lonesome Crouching Nude موجودة أيضا داخل لوحة La Vie وبعض رسومات بيكاسو، تشير إلى أن بيكاسو ربما كان لديه تقارب تجاه هذه المرأة.»

ولإعادة إنشاء لوحة بيكاسو المخفية منذ فترة طويلة، استخدم السيد كان وخبير التعلم الآلي أنتوني بوراشد لأول مرة عمليات مسح بالأشعة السينية والأشعة تحت الحمراء لـ«إفطار الرجل الأعمى، للبدء في الكشف عن The Lonesome Crouching Nude المخبأة تحتها.

ومع ذلك، احتوت هذه الصور على آثار للرسم العلوي أيضا. استخدم الفريق بعد ذلك معالجة الصور الرقمية لفصل الصور الأساسية والعلوية عن بعضها البعض لإنتاج نسخة أنظف من The Lonesome Crouching Nude.

وبعد ذلك، قام الفريق بتدريب شبكة عصبية للذكاء الاصطناعي على مجموعة من أعمال بيكاسو حتى يتمكنوا من معرفة خصائص تقنية الرسام الإسباني. ومن هذا المنطلق، تستطيع الشبكة تصميم نسخة مصطنعة من The Lonesome Crouching Nude الرابضة بأسلوب بيكاسو.

وأخيرا، قام الفريق بدمج عمليات المسح الضوئي وخلق لوحة منمنمة للذكاء الاصطناعي للعمل الفني مستخدمين الطباعة ثلاثية الأبعاد مباشرة على لوحة قماشية وإعطاء نسيج القطعة النهائية.

ويُظهر استنساخ الفريق لـ The Lonesome Crouching Nude اللوحة بتفاصيل أفضل من صور الأشعة السينية لعام ٢٠١٠ .

ولاحظ الخبراء أن العمل يشبه رسم فنسنت فان غوخ عام ١٨٨٢ بعنوان «حزن».

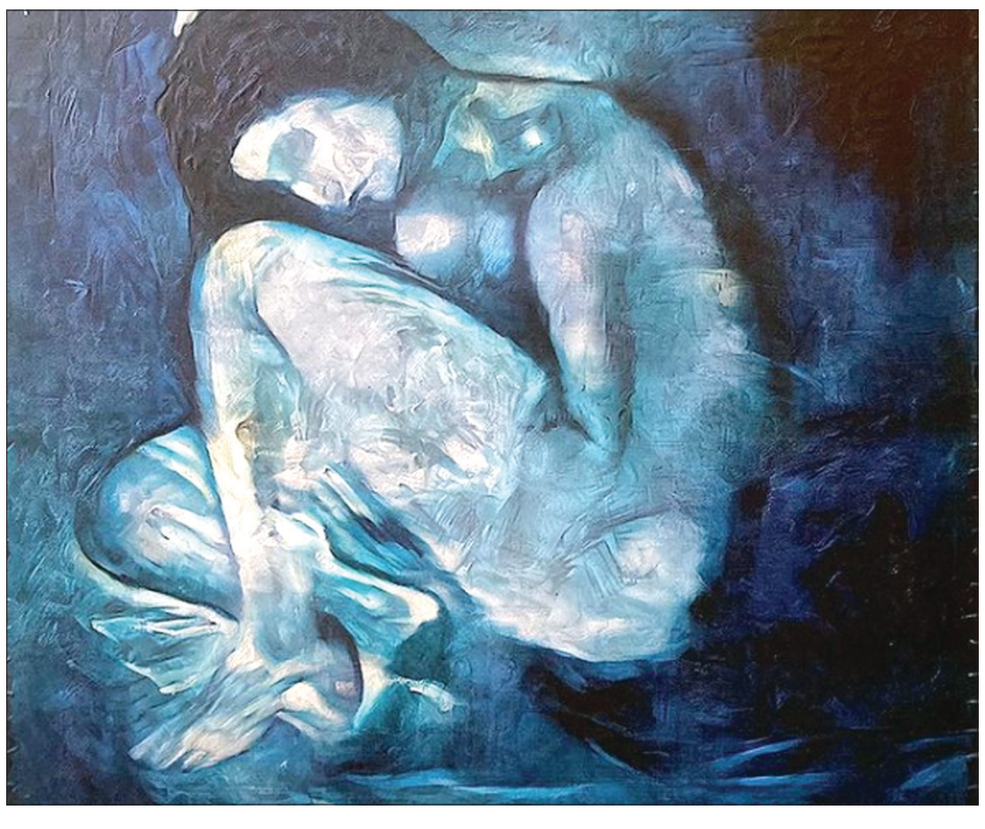

الطقس العاصف يتسبب في انتشار «كوفيد-١٩»

تشير دراسة جديدة إلى أنه عند السعال في الهواء الطلق، يمكن أن تتسبب الرياح التي تهب في نفس الاتجاه في انتشار جزيئات الفيروس التاجي بشكل أسرع على مسافات أطول مقارنة بالظروف الهادئة.

وأظهرت التحقيقات التي أجراها باحثون من المعهد الهندي للتكنولوجيا في بومباي أنه حتى النسيم الخفيف الذي تبلغ سرعته نحو ٥ أميال في الساعة يمكن أن يزيد من انتشار السعال، ويطيل المسافة الاجتماعية الفعالة من ٣ إلى ٦ أقدام إلى ٣,٦ إلى ٧,٢ قدم، اعتمادا على قوة السعال.

وقال أميت أغراوال، المؤلف المشارك في الدراسة: «إنها مهمة كونها تشير إلى زيادة خطر الإصابة بالعدوى التي يمكن أن يسببها السعال في نفس اتجاه الرياح. وبناء على النتائج، نوصي بارتداء أقنعة في الهواء الطلق، لا سيما في الأجواء التي تسودها الريح (أو حتى النسيم)».

ونظرا لاستمرار انتشار «كوفيد-١٩» في جميع أنحاء العالم، تنص التوصيات على ضرورة ارتداء الأقنعة الواقية في الداخل لمنع التعرض للفيروس وانتقاله.

ويجب اتباع إرشادات أخرى، مثل الحفاظ على التباعد الاجتماعي والسعال في الكوع، لتقليل انتقال العدوى. ومع ذلك، فإن المبادئ التوجيهية ما تزال أقل وضوحا بشأن ما يجب أن يفعله الناس أثناء التواجد في الهواء الطلق.

المصدر: إندبندنت

اللواء

قبل ٤٠ عاماً

١٩٨٤/١٠/١٤

المقاومة تهاجم حاجزاً للاحتلال قرب باتر

أفادت المعلومات الواردة من الجنوب ان مسؤولاً اسرائيلياً كبيراً، بات الليلة الماضية في بلدة جزين وسط اجراءات امنية مشددة للغاية اتخذت داخل البلدة وخارجها من قبل الاحتلال وميليشيات لحد، ونقل عن شهود عيان أن مروحية عسكرية أقلت فجر امس المسؤول الاسرائيلي بمواكبة عدد من الطائرات الحربية. وكان الاسرائيليون وما يسمى بجيش لبنان الجنوبي طوقوا منطقة حزين مدعين انهم اشتبهوا بعمليات تسلل... إلخ.

قبل ٢٥ عاماً

١٩٩٦/١٠/١٤

قوات الطالباني تسترد السليمانية من البرزاني

استرد ثوار اكراد معادون لبغداد تابعون لجلال الطالباني زعيم الاتحاد الوطني الكردستاني مدينة السليمانية من ثوار تابعين لمسعود البرزاني زعيم الحزب الديمقراطي الكردستاني الموالي للرئيس العراقي صدام حسين. واتهم البرزاني ايران بالتدخل في الصراع في شمال العراق. وقال مصدر في مكتب منسق الأمم المتحدة في بغداد أمس، في ساعة مبكرة من هذا الصباح استولى الاتحاد الوطني الكردستاني على السليمانية... إلخ.

قبل ١٥ عاماً

٢٠٠٦/١٠/١٤

استشهاد ١٣ فلسطينياً بنيران اسرائيلية في غزة

استشهد ١٣ فلسطينياً في الساعات الـ٢٤ الأخيرة بنيران الجيش الاسرائيلي في قطاع غزة، في وقت تستمر فيه الأزمة السياسية حول تشكيل حكومة وحدة وطنية فلسطينية. وقتل ثلاثة ناشطين من عناصر كتائب القسام، الجناح العسكري لحركة المقاومة الاسلامية حماس، في غارة جوية نفذتها طائرة استطلاع اسرائيلية استهدفت سيارة كانت تقل الناشطين الثلاثة في بلدة بيت لاهيا شمال قطاع غزة.