غير مخصص للبيع

اللواء

يومية سياسية عربية

الجمعة ٢٥ تشرين الثاني ٢٠٢٢م □ ١ جمادى الأولى ١٤٤٤هـ □ السنة ٥٨ □ العدد ١٦٥٣٩

AL-LIWAA 25 Novembre 2022 – 58éme Année – No.16539

5000 L.L.

اعتصامات المخاتير تتواصل احتجاجاً على فقدان الطوابع

ص ٤

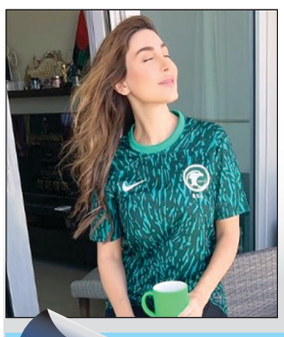

يارا ترتدي قمصان الفرق العربية المشاركة في المونديال

ص ٨

الانشطار يرفع منسوب الرتابة الرئاسية.. وباسيل يُمهِّد لفراغ طويل!

ميقاتي يتمسَّك بصندوق النقد للخروج من الأزمة.. وكرامي نائباً عن طرابلس وناصر عن المقعد العلوي

بصرف النظر عن موعد الجلسة رقم ٨، في ١ ك١، وهو الشهر الأخير من عام الاستحقاق الرئاسي، كموعد تلقائي وروتيني، وسط تزايد التململ النيابي، والسؤال عن جدوى المجيء كل أسبوع، مادامت «الأسطوانة النيابية»، هي هي، برتابة، تتحول لان تكون ممجوجة، وسط خيارين: الاول يقوده فريق «القوات اللبنانية» واحزاب مسيحية اخرى، بمشاركة، ربما غير دائمة من اللقاء الديمقراطي، وبعض الأصوات التغييرية من طوائف متعددة، ويمثله ترشيحاً النائب الشمالي ميشال رينيه معوض، الذي يلجأ الى الحسابات الرقمية، معللا النفس بالفوز، والثاني يقوده حزب الله، ومعه حركة «امل»، وهما يكونان «الثنائي الشيعي»، وبالتنسيق مع الشريك في تفاهم مار مخايل التكتل الوطني الحر، ويدعو للتوافق على الرئيس الاول، وان كان الخلاف مستحكما حول ترشيح النائب السابق سليمان فرنجية.

٦

البرازيلي نيمار يحاول العبور وسط الحصار الصربي

إنذار برازيلي مبكر والتاريخ ينحني لرونالدو

استهلت البرازيل بطلة العالم ٥ مرات مشوارها في مونديال قطر بفوز واعد على صربيا ٢-صفر، سجلهما ريشارليسون في المباراة التي اجريت بينهما أمس الخميس على استاد لوسيل بالمجموعة السابعة.

وبذلك تكون المنتخبات الـ٣٢ المشاركة في النهائيات لعبت كلها، على ان تنطلق اليوم الجمعة مباريات المرحلة الثانية من الدور الاول.

وضمن المجموعة عينها، حققت سويسرا فوزا مستحقا على الكاميرون بهدف نظيف سجله بريل ايمبولو، ليترجم أفضلية فريقه طوال المواجهة.

وقاد البرتغالي رونالدو منتخب بلاده للفوز على غانا ٣/٢، في المجموعة الثامنة، وبات «ينفرد برقم قياسي كأول لاعب يسجل في خمس نهائيات لكؤوس العالم.

٦

نقطة وسطر

شاهدان من الطائف: الاستنساب أوصلنا للانهيار!

ص ٨

الحرب الأوكرانية والتحديات

د. لويس حبيقة

مع الحرب الأوكرانية تتغير طبيعة العلاقات الدولية، حيث الهم الأساسي يكمن في منع توسعها خاصة بعد القصف الصاروخي على بولندا. حسنا تمت معالجة الموضوع سياسيا منعا للانتقال ربما الى حرب نووية غير مضمونة النتائج. بين الهم الطبيعي قبل شباط ٢٠٢٢ الذي كان تحفيز النمو ونشر التنمية ومحاربة الفقر، أصبحنا نتطلع جميعا الى كيفية استمرار الحياة ليس فقط بسبب التضخم وانما بسبب امكانية حصول مواجهة بين روسيا وحلف شمال الأطلسي. انتقلت الأولويات العالمية للأسف من الاقتصاد الى الحرب والسلم في غياب أي دور فاعل للأمم المتحدة. كان يقال أيام الحرب الباردة، أن الأمم المتحدة تلعب الدور الذي يسمح لها بلعبه من قبل الولايات المتحدة والاتحاد السوفياتي. ها نحن نعود الى هذه الأجواء دون أن نتجاهل الدور الكبير الذي تلعبه الصين اليوم في كل جوانب الاقتصاد العالمي.

الحروب ليست فقط صراعا عسكريا وانما أيضا اقتصاديا وماليا حيث المهم تأمين الانفاق الكافي للتمويل والاستمرار والصمود. حجم التمويل مهم، لكن الأهم توزعه على كافة النشاطات العسكرية والأمنية. ما هو الهدف؟ كيف نصل اليه؟ هل الأموال موجودة وهل الخبرات كافية؟ هل المطلوب مساعدات خارجية في الارشاد والمال؟ تخطى حجم الانفاق العسكري العالمي في سنة ٢٠٢١ ألفي مليار دولار، ومن المتوقع أن يزداد مستقبلا بسبب الحرب الأوكرانية والخوف من حصول حروب أخرى أكبر وأشمل.

يتم هذا الانفاق الكبير في وقت يحتاج العالم خلاله الى أبسط الأمور الحياتية من غذاء وطاقة وصحة وتعليم وغيره. يتوجه العالم عكس مصالح سكانه الثمانية مليارات شخص الذين يحتاجون الى كل شيء باستثناء الحروب والخسائر والموت. يحتاج العالم الى الحياة والى نقل الموازنات من الدفاع والهجوم الى كافة الحاجات الاجتماعية. لا ننسى أيضا أن الأموال غير متوافرة أيضا لمواجهة تردي المناخ وتأثيره على صحة وحياة الانسان حيث نعاني جميعا من الحرائق والفياضانات والخسائر الكبيرة في الغابات وغيرها. مؤتمر COP٢٧ وإن نجح على صعيد التمنيات والأفكار والتعهدات، الا أن الأموال لا تزال غير متوافرة خاصة في الدول التي تلوث أكثر بكثير من غيرها كالولايات المتحدة والصين والهند.

عودة الولايات المتحدة مع بايدن الى النشاطات البيئية وعودة البرازيل حديثا اليها يجعلاننا نتفاءل خيرا بالمحافظة على الغابات والثروات الطبيعية وخاصة «الأمازون» التي تعتبر رئة الكرة الأرضية. وعد الرئيس لولا المجتمع الدولي باستضافة قمة مناخ قريبا في الأمازون لوضع الضوء على هذه الثروة الهائلة وضرورة الحفاظ عليها لمصلحة البشرية جمعاء.

٦

ضربات تركية تستهدف منشآت نفطية في شمال سوريا

استهدفت طائرات تركية مسيرة منشآت نفطية رئيسية تديرها قوات سوريا الديمقراطية التي يقودها الأكراد في شمال شرق سوريا، في ضربات جوية أدانتها الولايات المتحدة بشدة.

وقالت قوات سوريا الديمقراطية إن عشرات من بينهم ١١ من مقاتليها لقوا حتفهم في الضربات، وهذه هي المرة الأولى التي تستهدف فيها تركيا منهجيا حقول النفط في المنطقة التي تسيطر عليها قوات سوريا الديمقراطية.

وقالت قوات سوريا الديمقراطية، شريك الولايات المتحدة في القتال ضد تنظيم داعش، إن تركيا ضربت الأراضي السورية بشكل أعمق مما فعلته في عملياتها السابقة. وقالت في بيان إن الضربات قتلت ١٥ مدنيا و٢٥ جنديا من قوات الحكومة السورية.

ووعد الرئيس التركي رجب طيب أردوغان بتوسيع العملية وقال إن أنقرة ستتوغل بريا في الوقت الذي تراه مناسبا.

وجاء في بيان قوات سوريا الديمقراطية أن «العدو يستهدف توجيه ضربات كبيرة لقواتنا الدفاعية وخاصة قادتنا ومراكز قيادتنا... وبهذه الطريقة يمهد لهجوم بري».

ولم تعلن أي جهة مسؤوليتها عن التفجير، ونفى حزب العمال الكردستاني ووحدات حماية الشعب تورطهما.

وقالت ثلاثة مصادر في مدينتي القامشلي والحسكة السوريتين إن الطائرات المسيرة التركية قصفت منشآت نفطية في ساعة متأخرة من مساء يوم الأربعاء قرب القامشلي وأيضا في منطقة الرميلان الغنية بالنفط التي توجد بالقرب منها قوات أميركية.

٦

الدخان يتصاعد بعد غارة جوية على حقل نفط في منطقة القامشلي في سوريا

■ المركزي يُعلن التدقيق الدولي في موجودات الذهب

■ ٦ قرارات للمالية حول تطبيق سعر صيرفة

ص ٤

مجلس حقوق الإنسان يفتح تحقيقاً حول القمع في إيران

قرّر مجلس حقوق الإنسان التابع للأمم المتّحدة امس فتح تحقيق دولي حول القمع الدامي للاحتجاجات التي أشعلتها وفاة الشابة مهسا أميني في إيران، وذلك بهدف جمع أدلة حول الانتهاكات التي ارتكبت تمهيداً لملاحقة محتملة للمسؤولين عنها.

وبينما كان أعضاء المجلس مجتمعين في جنيف في اجتماع طارئ لبحث الملف الإيراني، أعلنت وكالة «فارس» الإيرانية للأنباء أنّ السلطات في الجمهورية الإسلامية أوقفت لاعب كرة القدم الشهير فوريا غفوري بتهمة «إهانة وتشويه سمعة المنتخب الوطني والانخراط في الدعاية» ضدّ الدولة.

ومشروع قرار إرسال لجنة تحقيق إلى إيران للنظر في كلّ الانتهاكات المرتبطة بقمع الاحتجاجات في هذا البلد قدّمته ألمانيا وإيسلندا وقد أقرّ بتأييد ٢٥ دولة عضواً واعتراض ستّ دول وامتناع ١٦ دولة عن التصويت.

وخلال مناقشة مشروع القرار، أطلق المفوّض السامي لحقوق الإنسان فولكر تورك الذي لم يلقَ بعد ردّاً من طهران على طلبه زيارتها، نداء إلى الجمهورية الإسلامية ناشدها فيه «وقف الاستخدام غير المفيد وغير المتكافئ للقوة» ضدّ المتظاهرين.

وقال تورك إنّ «الوضع الراهن لا يحتمل»، قبل أن يشدّد على مسامع الصحافيين على «ضرورة أن تستمع الحكومة إلى الشعب وأن تنصت إلى ما يقول وتنخرط في عملية إصلاحية لأن التغيير حتمي».

بدورهم ندّد العديد من الدبلوماسيين الغربيين بالقمع الدامي للاحتجاجات في إيران.

وعقدت الجلسة على وقع الاحتجاجات التي أشعلتها وفاة الشابة مهسا أميني البالغة ٢٢ عاماً بعد أيام من توقيفها لانتهاكها قواعد اللباس في إيران.

وأصدر القضاء الايراني حتى الآن ستة أحكام بالإعدام على صلة بالتظاهرات.

وخلال الجلسة قالت السفيرة الأميركية ميشيل تيلور إنّ «الشعب الإيراني يطالب بشيء بسيط للغاية، وهو أمر يعتبره معظمنا مفروغاً منه: القدرة على التحدّث وعلى أن يُسمع»، وذلك فيما كان أعضاء في الوفد الأميركي يلوّحون بصور وأسماء لضحايا القمع.

٦

المفوض السامي لحقوق الإنسان فولكر تورك، في مقر الأمم المتحدة في جنيف.

دولار بيروت ٤٠٠٠٠ ل.ل

الدولار يتأهب إلى ما بعد الأربعين!

تجاوز سعر صرف الدولار الأميركي في السوق السوداء مساء امس الـ٤٠ ألف ليرة لبنانية، ليعود ويتراجع الى حدود ٣٩٩٠٠ و٣٩٩٥٠ و٤٠,٠٠٠ل.ل.

واذا مضى سعر صرف الدولار، معتمدا التكتيك إياه: ارتفاع-انخفاض، فإنه يتأهب لجولة ارتفاع بين الـ٤٠ وما فوق!

الفلسطينيون يُعيدون جثة إسرائيلي «خُطفت» من جنين بالضفة

أعيدت جثة إسرائيلي إلى عائلته امس بعد مفاوضات أتاحت تفادي مواجهات «عنيفة»، على ما أعلن الجيش الإسرائيلي، بعدما احتجزها مقاتلون فلسطينيون في مخيم جنين الذي يعد معقلا لفصائل مسلحة.

وكان رئيس الوزراء الإسرائيلي المنتهية ولايته يائير لبيد توعّد الأربعاء «الخاطفين بدفع ثمن باهظ» إذا لم يعيدوا جثة الشاب.

وكانت عائلة الشاب الدرزي تيران فيرو البالغ ١٧ عاما، أفادت أن مسلحين خطفوه من مستشفى في جنين بعدما أصيب بجروح بالغة في حادث سير في المدينة.

وأعلن الجيش الإسرائيلي باكرا امس في بيان أنه «إثر جهود قوات الأمن وبالتنسيق مع السلطات الفلسطينية، نقلت جثة إسرائيلي قضى الثلاثاء في حادث مروري في جنين إلى عائلته في إسرائيل».

وأكدت وكالة الأنباء الرسمية الفلسطينية (وفا) «نجاح جهود الإفراج عن جثمان الشاب تيران فيرو، وقالت إنها جاءت «بتعليمات من الرئيس محمود عباس ومتابعة من رئيس جهاز المخابرات العامة اللواء ماجد فرج وقادة الاجهزة الأمنية ومحافظ جنين وقواها الوطنية وفعالياتها ومؤسساتها».

وبحسب الوكالة تم تسليم الجثمان «من مقر جهاز المخابرات العامة في جنين للهلال الأحمر الفلسطيني (جمعية إسعاف) الذي قام بدوره بتسليمه للجانب الإسرائيلي».

وتسلم الجثمان من مقر جهاز المخابرات العامة في جنين، الهلال الأحمر الفلسطيني الذي سلمه بدوره إلى الجانب الإسرائيلي.

٦

مشهد من جنازة الشاب الإسرائيلي الدرزي تيران فيرو في دالية الكرمل

توزيع أدوار بين ثنائي زعزعة الدولة بانتظار تغيّرات كبيرة

حزب الله والتيار العوني يتناوبان على تعطيل انتخاب الرئاسة

الترويج عن خلاف مزعوم بين حزب الله والتيار العوني على موضوع انتخاب رئيس للجمهورية ليس جديدا، ولم يعد يقنع اللبنانيين بالرغم من كل مايحاك من روايات هزلية، ويتردد من أخبار وتسريبات فكاهية عن تباعد، قد يصل في بعض الاحيان الى حد التهويل بالافتراق بين الحليفين تارة، اذا لم تلب مطالب الوريث العوني، وحتى بلوغ حد التهديد بتمزيق تفاهم مار مخايل تارة اخرى. تعود اللبنانيون على هذه الحركات والخبريات، منذ صياغة التحالف الثنائي بين الطرفين بعد عودة جنرال الرابية من منفاه الفرنسي، بعد جريمة اغتيال الرئيس الشهيد رفيق الحريري المدان بارتكابها كوادر من الحزب. كانت العلاقة بين حزب الله والتيار العوني، تسير حسب ادوار مرسومة، يتناوب فيها الطرفان على تعطيل مسار الدولة، كل بدوره اذا لم تكن السلطة مطواعة بيدهم، وتحقق مصلحتهم بالتغاضي عن تجاوزات الحزب بسلاحه الإيراني للقوانين والدستور، وتبعيته العمياء للسياسة الايرانية ومصالحها الاقليمية والدولية.

على هذه القاعدة، سارت علاقة الحزب مع التيار الوطني الحر. وهكذا تم تعطيل انتخابات رئاسة الجمهورية، بعد انتهاء ولاية أميل لحود، وبعدها ولاية الرئيس ميشال سليمان وكما يجري الان بعد انتهاء ولاية رمز خراب الجمهورية ودمار مؤسسات الدولة ميشال عون.

سجل الطرفين حافل في هذا المجال، من مآثرهما تم تعطيل وإغلاق المجلس النيابي قسرا بالسابق، واسقاط حكومة الوحدة الوطنية بالانقلاب عليها، وعرقلة تشكيل الحكومات الواحدةتلو الاخرى، اذا كانت لا تلبي مطالبِ وشروط الطرفين معا او مطلب كل منهما على حدة.

عطّل حزب الله والتيار الوطني الانتخابات الرئاسية السابقة ما يقارب من السنتين ونصف، لفرض انتخاب العماد ميشال عون رئيسا للجمهورية، ولم يثقل الفراغ الرئاسي يومذاك كاهلهما، او يقضّ مضاجعهما، او يشكل خطرا على موقع الرئاسة الاولى.

ولذلك، لم يكن مستغربا ان يلجأ حزب الله لتعطيل الانتخابات الرئاسية الحالية بالاقتراع بالورقة البيضاء، بسبب عدم قدرته على فرض رئيس للجمهورية مواليا بالقوة هذه المرة، بحجة رفضه انتخاب رئيس يشكل تحديا لاي طرف كان، وحرصه على التوافق مسبقا على اسم رئيس الجمهورية بين مختلف الاطراف.

اليوم، يتصدر مشهد التعطيل حليف الحزب النائب جبران باسيل، برفضه تأييد حليف الحزب الآخر رئيس تيار المردة سليمان فرنجية للرئاسة الاولى بحجة افتقاده الى قاعدة التمثيل النيابي والشعبي المسيحي، وتحاك الروايات الدنكشوتية حول دوره بتعطيل انتخاب اي رئيس للجمهورية اذا لم يحظ برضاه وتاييده، ما يضع الحزب بموقف حرج، ويدفعه، اما للتوفيق بين حليفيه وان كان هذا متعذرا حتى الساعة،

> **مناورات مكشوفة لباسيل العاجز عن إقامة أية تحالفات خارج حزب الله**

او تفضيل احدهما عن الاخر، وما يمكن أن يترتب على مثل هذا الخيار من تداعيات سلبية على التحالف والعلاقات بينهما، او التعاطي بملفٍ الانتخابات الرئاسية بمعزل عنهما، وان كان مثل هذا الخيار مستبعداً مشهد زعل الوريث العوني من امكانية تبني حزب الله ترشيح فرنجية للرئاسة، وتفضيله عليه وانتهاجه مواقف انتقادية لسلاح الحزب ودوره وممارساته، ليست جديدة، وهي تستحضر في ذاكرتهم، ما قام به باسيل إبان الانتخابات النيابية الاخيرة وخلال مشاورات تشكيل الحكومة التي لم يكتب لها التاليف أواخر العهد العوني المشؤوم، من مناورات وسيناريوهات تهويلية وابتزازية، لتحقيق مطالبه وشروطه المطروحة مستغلا الاستحقاق الرئاسي هذه المرة، لتحقيق اهدافه المعلنة منها والمخفية، وفي كل الاحوال لم ينفذ أيا من تهديداته، بالانفصال عن حليفه وعاد منتظما بالتحالف معه بالانتخابات النيابية المقبلة، لانه لم يستطيع اقامة اي تحالف، مع اي طرف سياسي اخر، في طول البلا د وعرضها.

وفي ضوء ما يحصل، يتلطى حزب الله وراء مبدأ التوافق مسبقا مع الخصوم السياسيين لانتخاب رئيس جديد للجمهورية تارة، والى تسوية الخلاف بين حليفيه اللدودين باسيل وفرنجية، تارة اخرى لتبرير الامتناع عن انتخاب رئيس الجمهورية حتى الساعة. والخلاصة بما يحصل توزيع ادوار مرسومة بتعطيل انتخاب الرئيس، واطالة امد الفراغ الرئاسي الى وقت غير معلوم، والاستمرار بربط هذا الاستحقاق المهم، بمصالح إيران الاقليمية والدولية على حساب مصلحة لبنان واللبنانيين.

معروف الداعوق

همس

تبيَّن من معلومات نائب بارز، أن عاصمة كبرى لم تضع استحقاق لبنان بعد على جدول اتصالاتها العربية والدولية..

غمز

خرج الخلاف إلى العلن بين وزير معني وحاكم المركزي على خلفية مواعيد تطبيق الدولار الجمركي وآلياته..

لغز

تزايدت قبل نهاية العام توظيفات مالية غير لبنانية لمستثمرين غير لبنانيين في عدد من شوارع العاصمة التجارية!

ميقاتي أمام «منتدى بيروت الاقتصادي ٢٠٢٢»: الحل يبدأ بانتخاب رئيس وتشكيل حكومة واتفاق مع صندوق النقد

الرئيس ميقاتي يتحدث خلال افتتاح المنتدى (محمود يوسف)

اكد رئيس حكومة تصريف الأعمال نجيب ميقاتي، ان «الحل يبدأ بانتخاب رئيس للجمهورية، وتشكيل حكومة جديدة وابرام اتفاق نهائي مع صندوق النقد الدولي».

وفي مقلب آخر، وردا عن نيّته إعطاء أصوات نوّاب مقرّبين منه لرئيس تيّار «المردة» سليمان فرنجية، بالقول أنّ «ما عندي كتلة نيابيّة بمجلس النّواب وأنا مش نائب».

وخلال افتتاحه فعاليات «منتدى بيروت الاقتصادي ٢٠٢٢»، الذي ينظمه إتحاد المصارف العربية، في فندق فينيسيا، تحت عنوان: «التجارب العربية في الإصلاح الاقتصادي وصولا الى اتفاق مع صندوق النقد الدولي»، في حضور عدد من الوزراء والسفراء العرب والاجانب، رأى ميقاتي، أنّ «الواقع الاقتصادي اللبناني المرير وفداحة الازمة المالية التي يعيشها الوطن والضغوطات الاجتماعية الراسخة، تقف شاهداً على ضرورة وأهمية وضع استراتيجية ومشروع متكامل لتبني اصلاحات بنيوية تؤمن التعافي والنهوض الاقتصادي والاجتماعي في البلدان التي تعاني من اختلالات اقتصادية جمة بما فيها بلدان منطقتنا العربية».

وقال: «إننا على قناعة انه لا مخرج للأزمة الاقتصادية النقدية الراهنة التي يعاني منها لبنان من دون إقرار الاتفاق النهائي مع صندوق النقد، بما يؤمن تدفق مداخيل بالعملات الأجنبية الى لبنان آكان من خلال صندوق النقد مباشرة أو من خلال الدول المانحة في ما بعد، والتي لن تمد يد المساعدة إذا لم يكن هنالك مراقب دولي للإصلاحات آلا وهو صندوق النقد. كما أن ابرام الاتفاق سوف يمكن ايضا من وضع البلاد على سكّة النمو الاقتصادي الإيجابي وأن يحد من الضغوط الاجتماعية والاقتصادية التي تعاني منها الأسر اللبنانية بشكل عام».

وأشار إلى أنّه «في ظل النزيف الحاصل في الموجودات من النقد الأجنبي، على رغم تراجعه بشكل لافت في الفترة الاخيرة، سنبقى ملتزمين من ناحيتنا باستكمال كل ما هو ضروري من اجل إعادة لبنان، الى خارطة الاتزان المالي والنقدي في ميزان المدفوعات والحساب الجاري، وإلى ضبط العجز في الموازنة وصولا إلى استدامة الدين العام.

وأضاف ميقاتي، أنّه «بعدما توصلنا إلى «اتفاق على صعيد الموظفين» مع صندوق النقد الدولي في نيسان الماضي، يبرز التحدي الأكبر في استكمال مختلف السلطات اللبنانية اقرار القوانين والاجراءات الواردة في هذا الاتفاق، من أجل إبرام الإتفاق النهائي مع مجلس إدارة الصندوق».

وتابع أن القطاع المصرفي اللبناني، والذي عرف سنوات حميدة على فترة طويلة من الزمن، يعاني اليوم من أزمة قاسية وخطيرة بحيث ينبغي تضافر جهود كل السلطات السياسية والنقدية والمصرفية من اجل احتواء الاختلالات القائمة والنهوض بالقطاع نحو التعافي والخروج من كبوته الحالية».

وذكّر بأنّ «القطاع المصرفي اللبناني شكّل العمود الفقري للاقتصاد اللبناني على مدى العقود الثلاثة الماضية وذلك قبل اندلاع الأزمة المالية الأخيرة. فقد ساهم القطاع المصرفي بشكل فعّال في تكوين الناتج المحلي الإجمالي وبالتالي الدخل الفردي والذي بلغ ٨ آلاف دولار قبيل الأزمة الأخيرة ما وضع لبنان بين البلدان المتوسطة الدخل عالمياً (Middle Income Nations)، ووفّر القطاع المصرفي ما نسبته ٦٠٪ من الاحتياجات التمويلية للقطاع العام، و٥٠٪ من تمويل التجارة الخارجية، بالإضافة إلى تمويل القطاع الخاص بمحفظة تسليفات إلى الناتج المحلي الإجمالي تجاوزت عتبة الـ ١٠٠٪، ناهيك عن توظيفه ما يقارب ٢٦،٠٠٠ موظفاً من ذوي المهارات العالية، يشكّلون مدماك الطبقة الوسطى في لبنان».

وأكّد أن «عمق الازمة التي يمر بها الاقتصاد اللبناني وتشعبّها يستوجبان قرارات شجاعة وقوانين إصلاحية لإعادة هيكلة القطاع المصرفي ليصبح في وضع سليم بعد عقود من السياسات الاقتصادية والمالية الخاطئة او غير المتوازنة. هذا ما ورد في صلب مشروع قانون إعادة هيكلة القطاع المصرفي على مستوى الإطار التنظيمي، حيث برزت أهمية تمتين القطاع المصرفي بجهود إعادة الهيكلة لتعزيز وضعيته المالية وحوكمته وقدرته على مواجهة الضغوط في سبيل اعادة دوره المميز في الاقتصاد اللبناني».

وشدد ميقاتي على أنّ «هناك خيارين متاحين اليوم، الخيار الأول الذي يجب تجنّبه بكافة الطرق يتمثل بسيناريو المراوحة والجمود واللا اصلاح والذي قد يؤدي في نهاية المطاف إلى «الليرة» المطلقة، في حين أن الخيار الثاني يقوم على إعادة هيكلة منتظمة وفق برنامج إصلاحي مع صندوق النقد الدولي من شأنه أن يكون المفتاح للتصحيح الضروري للوضع المالي بشكل عام».

واعتبر أنّ «الخروج من المأزق يجب أن يكون عن طريق حلّ عام وتسوية عامة، تنطوي قبل كل شيء على انتخاب رئيس للجمهورية في أسرع وقت ممكن، وتشكيل حكومة جديدة والاسراع في عجلة الإصلاحات المنشودة وإبرام اتفاق نهائي مع صندوق النقد الدولي، وبالتالي الحصول على المساعدات الدولية الموعودة، وذلك في سبيل احتواء المخاطر الكامنة حالياً كشرط مسبق لأي نهوض اقتصادي مرجو على المدى المتوسط والطويل».

والقى أمين عام اتحاد المصارف العربية كلمة الافتتاح،واشار الى ان «اتحاد المصارف العربية أصر على عقد هذا المؤتمر، في مكانه وزمانه، ليؤكد بأن بيروت لا تزال مدينة محببة لدى الإخوة العرب، وانها نابضة بالحياة دائماً وابداً. وإذا عانت من كبوة، فإنها تنهض من جديد، بأفضل مما كانت عليه.

بعد ذلك توالت الكلمات الرئيسية والقى رئيس بنك الكويت الدولي، رئيس لجنة الإستثمار في إتحاد المصارف العربية الشيخ محمد الجراح الصباح، كلمة قال فيها:«الحقيقة، أننا في الكويت، لم نترك مناسبة يحتاج فيها لبنان الحبيب، إلى الدعم والمؤازرة، إلا وكنا من أوائل الداعمين، وخصوصاً اليوم،فإنّ حضور الكويت يهدف إلى دعم مسار التعافي والإصلاح الاقتصادي، والمساهمة في دفع مسيرة الاستقرار والنمو.

من جهته، قال رئيس الإتحاد الدولي للمصرفيين العرب الدكتور جوزف طربيه: « إن الإتفاق مع صندوق النقد الدولي ممر ضروري للبنان للعودة إلى الشرعية المالية الدولية. وإننا في إتحاد المصارف العربية داعمون لهذه المسيرة».

والقى رئيس الهيئات الاقتصادية شقير كلمة اكد خلالها «ان الهيئات الإقتصادية عملت وتعمل المستحيل للحفاظ على ما تبقى من قدرات وإمكانات وكذلك الحفاظ على الإستقرار الإجتماعي»، وأعدت خطة تعافٍ مالي وإقتصادي متوازنة ومنصفة وعادلة وموثوقة.

خالف القرار نائب رئيس المجلس القاضي عمر حمزة

«الدستوري» أبطل نيابتَي فنج والسلوم وأعلن فوز كرامي وناصر

النائب الجديد القديم فيصل كرامي

النائب الجديد حيدر ناصر

قرر المجلس الدستوري أمس، إبطال نيابة رامي فنج لصالح فيصل كرامي، كما أبطل نيابة فراس السلوم لصالح حيدر آصف ناصر عن المقعد العلوي في طرابلس في دائرة الشمال الثانية (طرابلس – المنية – الضنية).

وبهذا القرار تكون لائحة «الإرادة الشعبية» في هذه الدائرة قد فازت بثلاثة حواصل انتخابية فاز بها كل من: جهاد الصمد، طه ناجي، وفيصل كرامي.

الى ذلك، قَبلَ المجلس الدستوري طعن حيدر آصف ناصر من لائحة «انتفض.. للسيادة للعدالة» ضد فراس السلوم من لائحة «التغيير الحقيقي».

الجدير بالذكر، ان النائب كرامي قد تقدم بطعنين ضد رامي فنج والنائب إيهاب مطر.

وكان رئيس «المجلس الدستوري» القاضي طنوس مشلب قد أعلن أنه عند إعادة الفرز تغيّرت النتائج وصححناها وتم إبطال نيابة رامي فنج (من لائحة «انتفض للسيادة للعدالة» في دائرة الشمال الثانية) لمصلحة رئيس «تيار الكرامة» فيصل كرامي (من لائحة الإرادة الشعبية)، ليفوز بذلك حيدر ناصر عن المقعد العلوي في لائحة «انتفض للسيادة والعدالة»، مكان النائب عن المقعد العلوي فراس السلوم من لائحة «التغيير الحقيقي» التي ترأسها النائب إيهاب مطر.

وكشف أن «المجلس الدستوري» بلّغ مجلس النواب القرار. وأكد مشلب أن نتائج المتن وعكار تحتاج الى بعض الوقت لتظهر وربما بعد أسبوعين سيتم الإعلان عنها.

وكان «المجلس الدستوري» التأم في مقره في الحدث أمس، برئاسة القاضي طنوس مشلب وحضور الأعضاء القضاة: عوني رمضان، البرت سرحان، رياض أبو غيدا، عمر حمزة، ميشال طرزي، فوزات فرحات، إلياس مشرقاني وميراي نجم.

وقد خالف قرار المجلس نائب رئيسه القاضي عمر حمزة، معللا رأيه، ورأى وجوب رد الطعن في المراجعتين بالأساس.

وفي أول ردود الفعل على قرار المجلس الدستوري، غصّت دارة النائب فيصل كرامي بالمهنئين بعد إعلان قبول الطعن المقدم منه، وفي أول تصريح له بعد إعلان قرار الطعن، قال كرامي: «الانتخابات باتت وراءنا وسنعمل مع الجميع لمصلحة طرابلس والشمال التي تستحق والتعاون مع كل الزملاء باستثناء القوات اللبنانية».

وأكد ان «الحق عاد وكنت واثقا من الأرقام والوثائق التي تقدمنا بها للمجلس الدستوري».

وقال: «ما يسمون أنفسهم تغييريين يمثلون شريحة وبعض طروحاتهم تتوافق مع طروحاتنا، المجلس الدستوري أعاد الحق لأصحابه، وأصحاب الحق هم الذين انتخبوا لائحة الإرادة الشعبية».

وردا على سؤال عن الانتخابات الرئاسية، قال: «لم اتصل بأحد ولم أتشاور مع أحد، من الاثنين المقبل نبدأ المشاورات وأكيد سنتوجه جميعا لانتخاب رئيس الجمهورية».

من جهته، النائب السابق فراس السلوم بارك لحيدر ناصر، وقال: «نثق بـ «المجلس الدستوري»، ولكن كنا نتمنى أن يتم إعادة فرز جميع الأقلام، وأظن ان النتائج ستبقى كما هي بما يخص توجه الأصوات خلال جلسات انتخاب رئيس الجمهورية وفي النهاية هذا الأمر يعود الى النواب الجدد».

وغرّد النائب مارك ضو عبر حسابه على «تويتر»: «خسرنا شخص خلوق وواضح ومثال للنائب المسؤول والجدّي.

تحية للزميل رامي فنج، زميل النضال والثورة و١٧ تشرين. نحن إلى جانبك نبقى سويّة في كل الساحات».

ومما جاء في القرار رقم ١٥ للمجلس الدستوري: «إذا كانت نتائج كل من لوائح «إنقاذ وطن» و«للناس» و«لبنان لنا» لا تتأثر بالتعديلات المشار إليها، فانّ الأمر يختلف في ما يتعلق باللوائح الثلاثة الأخرى: «الإرادة الشعبية» و«انتفض للسيادة للعدالة» و«التغيير الحقيقي»، إذ ان قانون الانتخاب جعل المقعد المتبقّي، بعد توزيع المقاعد، من نصيب اللائحة ذات «الكسر الأعلى». وتبعاً لما جرى عرضه فانّ هذا الكسر نالته لائحة «الإرادة الشعبية»، فيكون هذا المقعد الأخير من نصيبها ما يرفع حصتها الى ثلاثة مقاعد بدلاً من مقعدين اثنين.

ولما كان هذا المقعد من نصيب المذهب السنّي، وجب استعادته ممن يشغله واعطاؤه للائحة «الإرادة الشعبية».

ولما كانت لائحة «التغيير الحقيقي» استحقت مقعداً واحداً وليس مقعدين، كما خلصت إليه النتائج الرسمية، فيكون المقعد الذي استحقته هو أحد المقاعد السنية فقط، أما المقعد العلوي الذي خرج بنصيبها فلا يكون لها حق اشغاله لكون حصتها هي مقعد واحد.

ولما كانت لائحة «انتفض للسيادة والعدالة» لها الحق بمقعد واحد، وقد تمّ كما جرى بيانه استيفاء كل مقاعد السنّة، بعد أن تبين أن المقعد السنّي الأخير هو من حق لائحة الإرادة الشعبية، فلا يكون من نصيبها سوى المقعد العلوي الذي يكون من نصيب المستدعي مقدم الطعن.

وبالتالي فانّ ما تقدم يفرض إعادة احتساب جمع الأصوات التي حوتها صناديق الأقلام الواردة في الفقرة «ب» من البند «١» أعلاه، وإضافة أصوات القلم رقم ١٧٦ غير المعروف سبب عدم احتسابها. علماً أنه يعود للمجلس الدستوري صلاحية تصويب نتائج الانتخاب تبعاً لتصحيح عدد الأصوات وتأمين التطابق بين نتائج الأقلام والنتائج الصادرة عن لجان القيد.

٢- السبب الثاني: ارتفاع عدد الأوراق الباطلة بشكل غير مألوف.

ان ارتفاع عدد الأوراق الملغاة في دائرة الشمال الثانية تجاوز المعدل العام في جميع الدوائر في لبنان، ومعظمها أبطل بدون وجه حق وعلى سبيل المثال فقد الغيت ١٣١ ورقة في القلم رقم /٦/ البداوي، و/٧٠/ ورقة في القلم ٥ البداوي، و/٨٥/ ورقة في القلم /٣٨٥/ وادي النحلة، و/٥٠/ ورقة في القلم /٣٨٤/ وادي النحلة الأمر الذي يوجب إعادة التدقيق في هذه الأوراق احتراماً لإرادة الناخبين.

وطلب بالنتيجة:

قبول الطعن شكلاً، وفي الأساس، وبعد مراجعة عمليات الفرز:

١- إبطال النتائج التي أعلنتها وزارة الداخلية.

٢- إلغاء نتائج الأقلام الواردة في سبب الطعن الأول واحتساب نتائج القلم رقم ١٧٦ ضمن النتيجة.

٣- تصحيح جميع الأخطاء الواردة في عملية جمع الأصوات وإعلان النتائج وفقاً لهذا التصحيح.

٤- التدقيق في الأوراق الباطلة وإعادة احتساب النتائج تبعاً لذلك.

٥- تصحيح نتائج كل من اللوائح التي تأهلت بالحاصل الانتخابي وبيان المقاعد النيابية التي تستحق لها.

٦- تقرير بطلان نيابة المرشح الفائز عن المقعد العلوي السيد فراس السلوم، وإعلان فوز لائحة «الإرادة الشعبية» بثلاثة مقاعد وبالتالي فوزها بالمقعد السنّي وبالنتيجة خسارة الدكتور رامي فنج لهذا المقعد وفوزه (أي فوز المستدعي) بالمقعد العلوي.

وفي النتيجة تقرر: إعلان فوز المرشح فيصل عمر كرامي بالمقعد السني في طرابلس في دائرة الشمال الثانية.

إعلان فوز المرشح حيدر آصف ناصر بالمقعد العلوي في طرابلس في دائرة الشمال الثانية.

كما تقرر إبلاغ رئاسة مجلس النواب ووزارة الداخلية والبلديات وأصحاب العلاقة.

المكاري وضع ميقاتي بأجواء القمة الفرنكوفونية

فتوى قانونية وإدارية لنقل المونديال

... وخلال لقائه الوزير المكاري (دالاتي ونهرا)

إجتمع رئيس حكومة تصريف الأعمال نجيب ميقاتي مع وزير الاعلام زياد المكاري امس في السراي الحكومي وعرض معه الواقع الاعلامي في البلاد وشؤون وزارته.

وقال المكاري في تصريح: «وضعت الرئيس ميقاتي في جو المحادثات التي اجريناها في جربا- تونس بمناسبة انعقاد مؤتمر القمة الفرنكوفونية حيث التقيت بالعديد من رؤساء الدول وبوزراء مهتمين بالشأن اللبناني»، اما الموضوع الثاني الذي بحثناه فهو يخص اللبنانيين وهو نقل المونديال، انا ممن لا يفقدون الأمل، ولكن واجهتنا عقبة أساسية وهي عدم انعقاد جلسة لمجلس الوزراء، وهذا الأمر أوقف العقد التجاري الذي كانت ستوقعه الحكومة اللبنانية ممثلة بوزارة الاتصالات أو تلفزيون لبنان لأنه لا يجوز قانونا.

وختم:«قد يتساءل المواطن هل وصلنا إلى هذا الدرك؟ نعم، وهذه تبعات سياسية لعدم قدرتنا على تشكيل حكومة جديدة أو تعويم هذه الحكومة. ان الوقت داهمنا وهناك العديد من المواطنين لجأوا الى الاشتراكات الخاصة، رغم أنه كان من واجب الدولة اللبنانية تأمين بث المباريات مجانا، واعتقد انه خلال ٢٤ ساعة المقبلة يمكن ان نجد فتوى إدارية وقانونية لتأمين عملية دفع الأموال لشركة bisports في قطر، مع اني لا آمل كثيرا في هذا الشأن.

وإستقبل الرئيس ميقاتي، في حضور نائب رئيس الحكومة سعادة الشامي، وفدا من مؤسسة التمويل الدولية برئاسة المدير الاقليمي لمنطقة الشرق الأوسط وباكستان وأفغانستان خواجة أفتاب أحمد، وتم خلال الاجتماع بحث فرص مساعدة لبنان وبعض المشاريع المشتركة.

كما استقبل رئيس الحكومة النائبستريدا جعجع في حضور الامين العام للهيئة العليا للاغاثة اللواء محمد خير، التي شكرته على ايفاد خير للكشف على الاضرار والتخريب في الارز.

بري يلتقي شقير ويتلقى برقيات تهنئة بالاستقلال

استقبل رئيس مجلس النواب نبيه بري في مقر الرئاسة الثانية في عين التينة، رئيس اتحاد غرف التجارة والصناعة والزراعة الوزير السابق محمد شقير حيث جرى عرض للاوضاع العامة لاسيما الاقتصادية منها .

على صعيد آخر، ولمناسبة عيد الاستقلال تلقى رئيس مجلس النواب النواب برقية تهنئة من الامين العام للجمعية البرلمانية الآسيوية (APA) محمد رضا مجيدي، وبرقية مماثلة من نائب رئيس الجمهورية العراقية السابق الدكتور أياد علاوي.

كما تلقى الرئيس بري رسالة جوابية من اللجنة المركزية للحزب الشيوعي الصيني.

سلام التقى القائم بالأعمال الكويتي ومكتبه يُعلن قرصنة حسابه

الرئيس سلام خلال لقائه القائم بالأعمال الكويتي

استقبل الرئيس تمام سلام في المصيطبة القائم باعمال سفارة الكويت في لبنان المستشار عبدالله سليمان الشاهين وجرى بحث في مختلف الاوضاع والتطورات في لبنان والمنطقة اضافة الى العلاقات اللبنانية- الكويتية.

من جهة ثانية، اعلن المكتب الاعلامي للرئيس سلام في بيان، ان «حساب الرئيس تمام سلام على «تويتر» اصبح على الشكل التالي tammamsalaam@ وأن الحساب القديم قد تمت قرصنته وقد اعلمنا تويتر بالموضوع. فيرجى اعتماد الحساب الجديد».

الجلسة السابعة بلا رئيس: الثامنة الخميس ومطالبة نيابية بلجنة حوار

٤٢ صوتاً لمعوَّض و٥٠ للأوراق البيضاء و٦ لخليفة و٢ لبارود

هنادي السمرا

الجلسة السابعة لم تؤت ثمارها، وبالتاكيد لم يبصر رئيس الجمهورية العتيد النور امس من مجلس النواب، فحدد رئيس مجلس النواب نبيه بري موعدا جديدا الخميس المقبل.

فلا تغيير في السيناريو البرلماني، بالشكل او المضمون، الانقسامات والإصطفافات كما هي والمواقف على حالها، ولم تتمخض الجولة السابعة التي لم تتجاوز الثلاثة ارباع الساعة، الا عن ارقام جديدة قديمة، كرست معادلة لا تفاهم لا رئيس، وإن كان البعض حاول من هذا الباب مطالبة رئيس المجلس نبيه بري، بتشكيل لجنة حوار تنسيقية لانتاج تفاهم حول الاستحقاق، ولكن لم تلق آذانا صاغية من رئيس المجلس الذي انكفأ عن المبادرة، بعض رفض الحوار من قبل بعض الكتل النيابية، وجاءت المحصلة بعد تكرار مشهد تطيير النصاب ، حيث سجل خروج نواب من كتلتي «التنمية والتحرير» و«الوفاء للمقاومة» من القاعة قبل اعلان نتيجة فرز الاصوات التي افضت الى الآتي: ٥٠ ورقة بيضاء، ٤٢ صوتا ميشال معوض، ٨ «لبنان الجديد»، ٦ اصوات عصام خليفة، زياد بارود صوتان، بدري ضاهر صوت، وورقة ملغاة حملت عبارة سلفادور اللندي.

واذا كان موضوع النصاب قد غاب عن كلام النواب، بعد حسمه في الجلسة السابقة من قبل رئيس المجلس وبعض الكتل النيابية، لجهة الاصرار على نصاب الثلثين للحضور في كل الجلسات، حفاظا على مكانة وموقع رئاسة الجمهورية، فان النصاب السياسي المطلوب لم يحسم بعد، في ظل اصرار الكتل النيابية، المعارضة والموالية،على عدم تقريب وجهات النظر لتأمين النصاب المطلوب، ما يعني ان المشهد سيتكرر مرارا وتكرارا، بإنتظار حل داخلي توافقي لم يؤمن بعد، او كلمة سر خارجية او بابعد الاحوال، التلويح بإيحاءات حول المرشح المحتمل، وإلا فمكانك در، والى مزيد من الشغور الرئاسي والتأزم الدستوري، مع العلم ان المصادر النيابية تستبعد خروج الدخان الابيض من ساحة النجمة، اقله قبل انتهاء العام الحالي.

الرئيس بري يقترع

التأم مجلس النواب أمس في جلسة سابعة لانتخاب رئيس للجمهورية، الا انه كما المرات السابقة لم يحصل الانتخاب. وقد حدد رئيس مجلس النواب نبيه بري موعدا جديدا الخميس المقبل في ١ كانون الاول المقبل.

افتتحت الجلسة في الحادية عشرة من قبل الظهر برئاسة الرئيس بري وحضور النواب.

بداية، تليت أسماء النواب المتغيبين بعذر وهم النواب: سينتيا زرازير ، أسعد درغام، علي عسيران، ميشال المر. فيما غاب بدون عذر النواب: آغوب بقرادونيان، أغوب ترزيان، ياسين ياسين، وجميل السيد.

ثم تليت المواد الدستورية المتعلقة بانتخاب رئيس الجمهورية والمواد المختصة في النظام الداخلي للمجلس.

وتحدث نائب رئيس المجلس النيابي الياس بو صعب بالنظام عن المادة ١٢ من النظام الداخلي للمجلس التي تتعلق بالورقة البيضاء، لافتا الى «ان عبارة «لبنان الجديد» تعتبر ملغاة، طبقا للمادة ١٢ من النظام الداخلي.

الرئيس بري :لا .لا تعتبر ملغاة، فقط ما يتعلق بالاسم والشهرة.

–النائب سجيع عطية بالنظام: بالمحبة والصحبة، الحقيقة ان هناك احباطا لدى المواطنين، واعتبر ان النصاب يحتاج الى توافق، وهناك جمود في البلد، ولان الشعب اللبناني يحتاج الى حلول، الوضع العام لم يعد يحتمل، فنطلب ان تتألف لجنة حوارية من المجلس النيابي تحت رعايتك لكسر الجمود والستاتيكو نفسه، وانت فعال ونشيط.

النائب اديب عبد المسيح، قال: كان في تظاهرة احتجاجية امام فندق فينيسيا، واحب ان اخبر ان المودعين طالبوا باعادة اموالهم، ووجهوا الى المجلس النيابي ولي تهديدا يجب ان اضع المجلس في حيثياته، انه في حال عدم انتخاب رئيس «بدو يصير في دم».

بعد ذلك، تم توزيع الاوراق للاقتراع في الدورة الاولى. وكان الحضور ١١٠ نواب.

وجاءت النتائج بعد فرز الاصوات، كالآتي: ميشال معوض ٤٢ صوتا، عصام خليفة ٦ اصوات، ورقة بيضاء ٥٠ ورقة، زياد بارود صوتان، لبنان الجديد ٨ اوراق، بدري ضاهر صوت، وورقة الغيت حملت عبارة «سلفادور الندي» (الرئيس التشيلي الاسبق).

وكان تم احتساب ٤٠ صوتا لمعوض و٥٢ للاوراق البيضاء، وبعد اعتراض النائبين معوض وجورج عدوان، اللذين كانا يحتسبان الاصوات، عاد الرئيس بري واكد ان العدد الصحيح هو ٤٢ لمعوض، و٥٠ للاوراق البيضاء، وقال «الحق معكما».

وحصل سجال حول الورقة البيضاء حيث قال النائب جورج عدوان: «ان الاصوات للورقة البيضاء ٤٩ صوتا.

وجرى بعد ذلك النقاش حول التصويت الالكتروني وطالب عدد من النواب بذلك.

حيث قال النائب فراس حمدان» ما هذه الارقام الرسمية، لو نذهب الى التصويت الالكتروني افضل، غير مقبول في العام ٢٠٢٢، احتساب التصويت على التعداد.

فرد عليه نائب الرئيس الياس بوصعب قائلا:«التصويت ملزم سري، وبالتالي هناك ضرورة للإقتراع عبر صندوقة الاقتراع».

وبعدها تُلي محضر الجلسة فصدق، ورفعت الجلسة. واعلن الرئيس بري ان الجلسة المقبلة لانتخاب رئيس الجمهورية هي يوم الخميس في الاول من كانون الاول.

وبعد خروج الرئيس بري من الجلسة، بقي عدد من النواب، وطالبوا بتعداد النصاب، وتوجه النائب حمدان الى بوصعب بالقول:«فيك تفتح جلسة اذا كان النصاب موجودا».

وقال النائب ملحم خلف «احتساب دورات وليس جلسة»، فرد بوصعب قائلا:«لا اتمكن من ذلك، فرئيس المجلس اختتم الجلسة وتلا محضرها».

وبعد تعداد الاصوات لمرتين، تبين ان النصاب المتبقي ٧٠ نائبا.

وهنا حصل سجال بين النائبين سليم عون الذي قال ان «الجلسة تبث عبر الهواء ما يفتح شهية النواب للتسلية، فرد عليه النائب وضاح الصادق بالقول «عم تتسلوا بالبلد».

المواقف النيابية

ولفت نائب رئيس مجلس النواب الياس بو صعب إلى أن«غلطة التغييريين أنهم تفرّقوا و«ما حدا سيادي أكثر من حدا»، مشيرا الى ان «المطلوب الإلتقاء على تسوية تُرضي جميع اللبنانيين برئيس «يعمل فرق»، وقال خياري كان الانتخاب لزياد بارود.

وقال النائب ميشال معوض بعد رفع الجلسة: «المعيار هو التصويت والتأييد الذي استخدمه دوما، اي المعيار نفسه، وهناك ٥ من الغياب. اليوم احرزنا تقدما بالنسبة الى المرة الماضية، وانتقلنا من ٤٥ صوتا الى ٤٧ صوتا تصويتا وتأييدا، وجزء اساسي من هذا التقدم اعلان النائب مارك ضو والزميلة النائب نجاة عون صليبا باسم «حزب نقدم» عن اتفاق حصل بيننا وبينهم للتصويت لي انطلاقا من الثوابت التي ادافع عنها».

وأضاف: «في الاساس، هناك مقاربة قدمتها لئلا نصل الى رئيس رمادي تسووي يجب ان نفصل المعركة في مرحلتين: الاولى ان جزءا من كتلة التغييريين، والاسباب التي تعطى، واتوجه اليهم بمحبة واحترام لاستكمال الحوار، هذه الكتل لديها مخاوف مشروعة دائما، جزء من المشاكل يتعلق بالقوى المعارضة، واقول هنا يجب الا ندخل في الخلافات المنبثقة من الحياة السياسية والانتخابات النيابية والرئاسية لأنها لا توصل الى شيء بل تؤدي الى تشتت، وما اسمعه ويقال في الاعلام إن هناك خوفا اذا اجتمعنا ان بعض الأفرقاء الذين توصلوا الى تسوية عام ٢٠١٦ ربما يعودون الى تسوية يمكن ان تحصل على حسابنا. في رأيي، من اجل ان ننقذ البلد يجب ان نخاطر. لو كنت أريد ان اتساءل ماذا سيحصل، لما كنت ترشحت. من هذا المنطلق يمكن ان تحصل كثير من الامور، واكيد اذا بقينا مشتتين نخدم الفراغ او وصول رئيس جمهورية يشكل امتدادا للاسباب التي اوصلتنا الى الانهيار».

وختم: «ان تأتي بأكثرية تتطلب ان تجتمع المعارضة على اختلافها وتنوعها، اي القوى السيادية والاصلاحية، وان نخوض معركة النصاب لأن الفريق الاخر يعتبر تفسيره للنصاب سببا لتعطيل الجلسات. وما ينقص هذا الامر جزء من كتلتين: كتلة «الاعتدال» وكتلة «التغييرين»، وهاتان الكتلتان لديهما مخاوف مشروعة، واقول هنا يجب ألا ندخل الخلافات المنبثقة من الحياة السياسية في مواضيع اخرى».

خليل

وقال عضو كتلة «التنمية والتحرير» النائب علي حسن خليل «المهم ان نركز على نقطة اساسية وهي التفتيش الجدي عن صيغة للتفاهم للخروج من حالة الجمود القائمة، واذا بقينا في نفس الاسلوب من دون ان يحصل حوار حقيقي بين بعضنا البعض وتواصل جدي مع بقية الكتل خارج اطار الاستعراض الاعلامي .ولنقل اذا كان الحوار على طاولة صعب الانعقاد في هذا الوقت، هذا امر لا يمنع ان تتواصل القوى السياسية مع بعضها البعض. ولنحك مع بعضنا البعض». واضاف: «نحن اول الناس الداعين الى التواصل الداخلي بين الكتل في المجلس النيابي. اما الخروج من الجلسة هو من أساليب التعبير عن الموقف، هذه الورقة البيضاء تأكيد اصرارنا على عدم تحدي اي مكون آخر».

الجميل

من جهته، أسف رئيس حزب الكتائب اللبنانية النائب سامي الجميّل لتكرار المشهد نفسه كل يوم خميس في مجلس النواب، مشيرًا الى ان ما يحصل لم يعد عملية انتخابية انما انتظار لتسوية او صفقة ما على حساب البلد والدستور. لابقاء هذه المنظومة قائمة لتدمير ما تبقى من البلد. اضاف « بتنا نسأل انفسنا ما اذا كان من المفيد الاستمرار في حضور هكذا مسرحيات.

«نحن امام خيار اجراء عملية انتخابية حقيقية عبر عقد دورات متتالية وتطبيق الدستور بالشكل الصحيح او القيام باستعراض كل يوم خميس امام المواطنين وهذا تحوير للدستور وتحويل للحياة الديمقراطية الى شيء يشبه الديمقراطية بالشكل فقط ،وهي في الحقيقة لا تشبه الديمقراطية بشيء».

عمار

بدوره، قال عضو كتلة «الوفاء للمقاومة» النائب علي عمار: «البلد مأزوم على الصعيدين الاقتصادي والمالي، والحمد لله لم نصل الى التفلت الامني». ودعا الى ضرورة «الاسراع في الحوار للوصول الى اتفاق».

وشدّد على «ضرورة الإسراع في الحوار المطلوب داخل الفريق الواحد وبين الأفرقاء كافّة، وحتّى الآن ما زلنا نفضّل أن يكون الوفاق هو سيّد القصر وينال الأغلبيّة السّاحقة من الأصوات»، وقال:«أنّ «تعبير «فيتو» لا نستخدمه في الدّاخل اللّبناني». ولفت عمّار إلى أنّ «قائد الجيش جوزيف عون قدّم نموذجًا طيّبًا في إدارته للمؤسّسة، واستطاع من خلال قيادته للجيش أن يحمي السلم الأهلي، ولكنّ هذا الأمر ليس له ربط بالاستحقاق الرئاسي».

الخازن وسعد وعطية

واكد النائب فريد هيكل الخازن «اننا نطرح ترشيح سليمان فرنجيّة لان لديه ما يكفي من الإنفتاح والحكمة والإعتدال ونتمنّى التوافق بأقرب وقت ممكن لأنّ البلد لم يعد يحتمل».

وصرح النائب الدكتور أسامة سعد قبل دخوله لجلسة مجلس النواب المخصصة لانتخاب رئيس للجمهورية، مؤكدا «انتخاب الدكتور عصام خليفة». واعتبر أن «هذا الاختيار هو اختيار سياسي، وخليفة هو مرشح جدي».

وشدد على «أهمية الخروج من الشعارات والورقة البيضاء وتطيير النصاب، وأهمية الاستمرار في دورات الاقتراع الى حين انتخاب رئيس للجمهورية، فأوضاع الناس المعيشية لم تعد تحتمل في ظل الانهيارات الاقتصادية والمالية».

وقال النائب سجيع عطية: هناك صوتان من تكتّلنا لمعوّض ونحن منفتحون على الجميع ونُريد شخصية تكون حكماً وقادرة على إخراجنا من المآسي.

من جهة ثانية، غرد النائب إيهاب مطر عبر حسابه على «تويتر»: «كسر الجمود الرئاسي لا يتم بالتمني بل بالاتفاق على اسم يوحد اللبنانيين وينقذ البلد من الانهيار المستمر. ولا نزال نرى ان الزميل ميشال معوّض المرشح الاكثر جدية للرئاسة».

النواب خلال الجلسة

والمقاعد الحكومية فارغة (محمود يوسف)

السيّد يقاطع الجلسة لعدم جدوى حضورها

أعلن النائب اللواء جميل السيّد مقاطعته « لما يُسمّى بجلسة إنتخاب رئيس الجمهورية لعدم الجدوى من حضورها بإنتظار توفُّر الظروف الجدّية لإنتخاب رئيس».

«الوفاء للمقاومة» : التفاهم لانتخاب رئيس المعبر الأسرع لإنجاز المهمة الدستورية

اعتبرت كتلة «الوفاء للمقاومة» خلال اجتماعها الدوري في مقرها المركزي، برئاسة النائب محمد رعد انه «في يوم الاستقلال الوطني للبنان.. يمثل أمام المراقب والمتأمل مشهدان واضحان المشهد الأول: مشهد عز وانتصار يبعث في اللبنانيين إحساسا بالقدرة على ردع العدو الصهيوني وكبح اعتداءاته عبر التزام معادلة الشعب والجيش والمقاومة. أما المشهد الثاني فهو مشهد إقليمي ودولي تحتشد فيه نزاعات وحروب متفاوتة الوتيرة، واشارت إلى «أن التفاهم لانتخاب رئيس للجمهورية في هذه المرحلة، هو المعبر الأسرع لإنجاز هذه المهمة الدستورية، فضلا عن أن من شأنه تذليل العديد من العقبات المعيقة وتسهيل العديد من الخطوات والمناخات المطلوبة لانتشال البلاد من أزمتها الاقتصادية والمالية الراهنة وبأقصر وقت ممكن.

واملت «أن يؤدي استكمال الخطوات الإجرائية المطلوبة إلى تمكين «المجلس الأعلى لمحاكمة الرؤساء والوزراء» من القيام بمهمته المتوخاة منه ليس في محاسبة من تسببوا بهدر المال العام في قطاع الاتصالات فحسب، وإنما في ردع كل من تسوِّل له نفسه التورط في جرم الفساد أو الإخلال بواجباته الوظيفية أثناء توليه مسؤولية وزارية.

ورأت «أن الهدف من الإصرار على ذلك هو تعزيز حس المسؤولية وإيقاظ الشعور بالرقابة الدائمة والمحاسبة، درءًا لمفسدة التورط بالجرم المسيء وتقويما للأداء في السلطة والإدارة.

قرارات الدستوري بإعلان فوز كرامي وناصر مبرمة وملزمة

المحامي د. إبراهيم العرب

تُعدّ قرارات المجلس الدستوري مبرمة، ولا تقبل أية طريقة من طرق المراجعة العادية وغير العادية. فهي تتمتع بقوة القضية المحكمة، وهي ملزمة لجميع السلطات العامة، وللمراجع القضائية والإدارية، وتنشر في الجريدة الرسمية.

وتنص المادة ٤٢ من قانون ٩٦/٥١٦ على أنه إذا أعلن المجلس الدستوري عدم صحة نيابة النائب المطعون في انتخابه، اعتبر انتخابه باطلاً، ويعلن المجلس فوز المرشح الحائز على الأكثرية التي تؤهله للنيابة.

ولو أن المجلس الدستوري قرر في الأكثرية الكبيرة من الحالات التي تم فيها قبول الطعن إعادة الانتخاب وفقاً لمعطيات القضية ومبررات الطعن. فلا يمارس المجلس الدستوري الصلاحية المعطاة له بموجب المادة ٤٢ إلا في حالات محددة، كعدم أهلية النائب المطعون في نيابته، أو وجود خطأ مادي في جمع الأصوات، فيحصل المرشح الطاعن نتيجة تصحيح الأصوات على مجموع أكثر مما يحصل عليه المرشح المطعون في نيابته، أو في حالة تزوير أحد مراكز الاقتراع نتج عنه فوز المرشح المطعون في نيابته. كما حصل عندما أقدم المجلس الدستوري على إبطال نيابة رامي فنج وإعلان فوز الوزير السابق فيصل كرامي، وانسحب هذا الأمر على آخرين عندما حل حيدر ناصر مكان فراس سلوم.

أما في الحالات الأخرى التي ترتكز فيها الطعون الانتخابية على مسائل عامة غير حاسمة على صعيد النتيجة، كشراء الأصوات أو التهديد أو تدخّل السلطة في سير العمليات الانتخابية، أو أعمال شغب في عدد من مراكز الاقتراع أو الحؤول دون بعض الناخبين من ممارسة حق الانتخاب، أو وجود أخطاء فادحة في لوائح الشطب، أو حصول حوادث أمنية في الدائرة الانتخابية، أو استعمال إخراجات قيد مزوّرة، أو عدم توقيع رئيس المركز أو أحد أعضاء القلم على محضر النتيجة، أو وجود مخالفات لقانون الانتخاب في تنظيم محاضر الانتخاب يعدّها المجلس مخالفات خطيرة، أو نقل عدد كبير من مراكز الاقتراع بصورة مخالفة للقانون، أو مخالفة الأصول والشروط لترشيح النائب المطعون في نيابته، حيث يقوم المجلس الدستوري حينها بإبطال الانتخاب وإعادة إجراء الانتخابات. الأمر غير المتوفر في حالة الطعن بنيابة رامي فنج من قبل الوزير كرامي وانعكاس النتيجة سلباً على نيابة فراس سلوم.

والمبدأ الأساس الذي اعتمده المجلس الدستوري في كل الطعون الانتخابية في دورات ١٩٩٦ و٢٠٠٠ و٢٠٠٥ و٢٠٠٩ هو عدم إبطال الانتخاب إلا إذا كانت المخالفات المدلى بها جسيمة وتشكّل اعتداء على حرية الانتخابات ونزاهتها، وكان لها تأثير حاسم في نتائجها.

ويهمّنا أن نكرر القول هنا، إن قرارات المجلس مبرمة، ولا تقبل أي طريق من طرق الطعن، وتتمتع بقوة القضية المحكوم بها. وهي ملزمة لجميع السلطات العامة والمراجع القضائية والإدارية.

وينبغي لنا أن نشدد على أهمية دور المجلس الدستوري في الفصل بالطعون الانتخابية، فالدستور قبل تعديلاته الأخيرة، كانت المادة ٣٠ منه تمنح النواب وحدهم، وبغالبية الثلثين، الحق في الفصل بصحة نيابتهم. وكان الطعن يقدم إلى لجنة الطعون النيابية التي كانت تضع تقريراً بنتيجة أعمالها وتحيله إلى مجلس النواب الذي يبتّ بالأمر. ولم يسجل تاريخ لبنان إبطال انتخاب نائب واحد حينها، مع أنه أتيح للجنة الطعون في بعض الحالات النادرة، أن توصي بقبول الطعن وإبطال انتخاب بعض الفائزين من النواب. وبالتالي يرجع الفضل بتطور القوانين الدستورية إلى اتفاق الطائف، الذي يجب احترام بنوده واستكمال إصلاحاته، حفاظاً على النظام العام والسلامة العام والتعايش المشترك في وطننا العزيز

كلمة ونص

«آخ يا بلدنا»!

عبد الفتاح خطاب

– وهيك... أحمد الحريري عرض مع وفد الحزب الشيوعي الصيني سبل تطوير التعاون والتواصل وتبادل الزيارات بين الحزبين!

– سيكتب التاريخ اسم الوزير السابق سليم جريصاتي، مستشار قصر بعبدا، وامبراطور الهرطقات الدستورية غبّ الطلب، وحامل وسام الأرز الوطني من رتبة ضابط أكبر... بأحرف برتقاليّة!

– متى نلملم الوطن؟

– الوطن المُميّز الذي وُلد فيه جيلنا لا يمتُّ بصلة إلى حال البلد الآن.

– نسيتوا الترويكا؟ طيّب... بتتذكروا الترويقة؟

– وسائل التواصل الاجتماعي هي أخطر اختراع قاتل يأتي بعد اختراع البارود، والطابور الخامس!

– آخ يا بلدنا... مش قادرين نتّفق على كتاب تاريخ مُوحّد، ولا كتاب تربية وطنيّة مُوحّد، ولا حتى كتاب جغرافية مُوحّد!

– رفع جلسة مجلس النواب السابعة لانتخاب رئيس للجمهورية بعد فقدان النِصَاب... رغم كثرة النصّابين!

– زمن سقوط عمالقة كرة القدم!

– مفجع أن ننتقل من انتخاب الخليفة ومبايعته من مبدأ الشورى بينهم، إلى مبدأ فرض السلالة الوراثية للخليفة والرضوخ لها!

المردة والقوات: بين المصالحة والتفاهم رئاسياً في وجه خطر الحالة العونية

أين يلتقي فرنجية وجعجع وأين يختلفان وهل يمكن الوصول إلى مرشح ثالث؟

أحمد الأيوبي

تطايرت في سماء الإعلام وأروقة السياسية فكرة التوصل إلى تفاهم بين حزب القوات اللبنانية وتيار المردة فيما يمكن تعريفه باتفاق «معراب ٢» كمخرج من الانسداد الحاصل في ملف رئاسة الجمهورية والتصدّع القائم في التجمعات النيابية الأمر الذي يحول دون ملء الفراغ الرئاسي ويؤسِّس لتغيير واسع في خارطة الانتشار السياسي للأحزاب في لبنان.

لا يمكن القول إنّ فكرة «معراب ٢» هي الخيار المطروح حالياً، بل هي مستبعدة لعوامل كثيرة، أهمّها أنّ القوات اللبنانية التي اكتوت من جهنم عهد ميشال عون ليست مستعدة لتكرار دعم وصول مرشح من عصب ٨ آذار أياً كان الشخص، وبالتالي لا تضع في برنامجها التراجع عن المواصفات التي يجب أن يحملها المرشح المطلوب دعمه للوصول إلى قصر بعبدا.

يشجِّع على رفض خيار الاقتراب من فرنجية عوامل أخرى، منها إمكانية الوصول إلى مرشح ثالث يحمل مواصفات سيادية وقادر على تحريك الاصطفافات بتحالفات رئاسية جديدة، في حال استمرار الوضع على الجمود الراهن.

مخاطر الفراغ على الكيان

لكن هنا تبرز إشكاليات أخرى، أهمّها أنّ تمادي الفراغ سيترك آثاراً شديدة الخطورة على مجمل الأوضاع في البلد أمنياً واجتماعياً واقتصادياً، وهذا يهدِّد بفلتان يشبه ما حذّرت منه مساعدة وزير الخارجية الأميركية لشؤون الشرق الأدنى باربارا ليف أن عدم انتخاب رئيس للجمهورية سيؤدّي بلبنان إلى فراغ سياسي غير مسبوق، ما ينذر بـ«انهيار الدولة مجتمعياً».

هذا الجانب الخطر في الانتظار الرئاسي قد يؤدّي في حال وقوع هذا الانهيار الشامل إلى عودة الحديث عن المؤتمر التأسيسي ويفتح الشهية أو الشهوات للتلاعب باتفاق الطائف والعمل على فرض تغيير دستوريّ بشكلٍ من أشكال القوة القاهرة على سائر اللبنانيين.

لا يمكن في هذا المسار استبعاد توسّع المواجهة السياسية والشعبية إلى أبعادٍ أمنية واستراتيجية لتبرز حرب إلغاء جديدة يخوضها «حزب الله» مع التيار الوطني الحرّ لتدمير كلّ مواقع المعارضة في البلد، أو هكذا يوسوِس الموسوسون في بعض المحافل السياسية.

عناصر الاجتماع بين المردة والقوات

في المقابل، يضع مراقبون مساراً لتجميع نقاط الالتقاء بين النائب الأسبق سليمان فرنجية وبين الدكتور سمير جعجع، ومنها:

أنّ الحالة العونية – الباسيلية في عمقها هي حاجة مستمرة لـ«حزب الله» بينما لا يعتبر فرنجية خياراً مريحاً، لأنّ ما يقدِّمه باسيل للحزب لا يقدّمه فرنجية ولا أيّ حليف آخر، فهو مستعدّ لفعل أيّ شيء، بما في ذلك إشعال نار الصراعات والفتن الطائفية والمذهبية شرط البقاء في السلطة وإذا اقتضى وصوله إلى قصر بعبدا إيقاظ الفتن من القبور، لفعل بدون تردّد.

في المقابل، فإنّ سليمان فرنجية أنجز مصالحة تاريخية مع سمير جعجع والتزم بها أدبياً من دون توقيع تفاهمات أو اتفاقات، ولم يلجأ يوماً إلى نكء الجراح أو التذكير بمأساته الشخصية إلاّ في إطار المحافظة على تلك المصالحة، ولم يشنّ فرنجية حرب إلغاء سياسية وعسكرية وأمنية ضدّ القوات كما فعل عون سنة ١٩٨٩.

ولا شكّ أنّ أيّ شكلٍ من أشكال التقارب بين القوات والمردة سيعني تلقائياً خسارة لجبران باسيل ولحليفه «حزب الله» وهما اللذان حاولا إعادة سمير جعجع إلى السجن بعد افتعال غزوة الطيونة عين الرمانة وفشلا.

يعتبر المراقبون أنّ حالة فرنجية النيابية المحدودة (٥ نواب) لا تخيف سمير جعجع بينما كتلة جبران (٢٠ نائباً) تشكّل خطراً فعلياً ضدّ القوات اللبنانية التي لديها كتلة من ٢٠ نائباً، حتى لو كان باسيل استعان بـ«حزب الله» في تكوين كتلته النيابية. وإذا وصل فرنجية إلى سدّة الرئاسة سيأخذ من حصة باسيل وليس من حصة القوات على المستويين الشعبي والسياسي، لأنّ جمهور جبران مسيحي قريب إلى ٨ آذار، وهو الجمهور القريب استراتيجياً من فرنجية.

الالتقاء على دعم الطائف

يلتقي جعجع وفرنجية على دعم وحماية اتفاق الطائف، بعكس باسيل الذي أعلن صراحة أنّ هذا الاتفاق يجب تغييره لأنّه تضمّن بيع القيادات المسيحية الموافقة عليه، لحقوق المسيحيين.

وسيؤدّي الاتفاق بين القوات والمردة إلى وقف استنزاف الطائف، فالطرفان مؤيدان للدستور وللاتفاق، ووصول رئيس جمهورية مؤيّد للطائف سيمنع الانزلاق نحو مؤتمر تأسيسي أو استكمال الانهيار تمهيداً لفرض تعديل الدستور.

مسألة أخرى يلتقي عليها فرنجية وجعجع، وهي رفضهما لتدمير النظام الاقتصادي اللبناني المبني على الاقتصاد الحرّ، والتمسّك بالبنية الأساسية للمجتمع الاقتصادي ورفض التخريب الحاصل في الاقتصاد الذي امتدّ إلى مختلف نواحي الحياة، فدمّر معه قطاعات الصحة والتعليم وضرب مختلف المرافق التي طالما ميّزت لبنان.

في البُعد الإقليمي للاستحقاق الرئاسي

رغم ما يظهر من عقبات وصعوبات في وجه جبران باسيل للوصول إلى رئاسة الجمهورية، لكن لا يجب استبعاده بالمطلق، كما أنّ «حزب الله» يعتبر أنّ باسيل معبر حتمي لرئاسة الجمهورية، وهذا يعني إخضاع فرنجية لابتزاز الصهر الوقح، والتمسّك بمواصفات مضادة للسيادة والإصلاح، بينما إذا حكمت الظروف التفاهم بين القوات والمردة، فإنّ جعجع يكون هو المعبر الإلزامي لرئاسة الجمهورية وليس باسيل.

إقليمياً: في حال نجح باسيل في الوصول إلى الرئاسة الأولى سيكون هناك خاسران محليان كبيران هما سمير جعجع وسليمان فرنجية. وإقليمياً ستخسر السعودية وتفوز إيران، بينما تحتفظ عائلة فرنجية بعلاقات تاريخية مع السعودية وهي بصدد الحفاظ عليها، بدون أيّ حرج قد يفرضه تحالف سليمان مع الحزب وصولاً إلى تحقيق وقف تحويل لبنان إلى منصّة معادية للسعودية بحيث يكون الرئيس غير معادٍ للرياض على أقلّ تقدير.

في البُعد الإقليمي أيضاً، تضمّن الاتصال بين الرئيس الفرنسي مانويل ماكرون والأمير محمد بن سلمان سؤالاً حول مدى تقبّل السعودية لسليمان فرنجية رئيساً للجمهورية، ولم يعرف أحدٌ بعد ما كان الجواب السعودي على السؤال الفرنسي، لكنّ ما جرى حتى الآن بين فرنجية وسفير المملكة في بيروت يعتبر مقدِّمة ضرورية لوضع مساحة جديدة بين الرياض وعدد من القوى المحسوبة في خطّ الممانعة وخاصة النائب الأسبق فرنجية والنائب فيصل كرامي.

إيران ما زالت تخطف لبنان

لن تذهب القوات اللبنانية وسائر قوى المعارضة نحو خيارات حاسمة قبل اتضاح الرؤية الإقليمية والدولية، لأنّ مناورات «حزب الله» لا تزال في بداياتها، ولا تزال إيران تتعامل مع لبنان كرهينة مخطوفة، تصلبه في قلب العواصف التي تفتعلها في الإقليم، بينما بدأت عوامل الانهيار تضرب عميقاً في جسد نظام الوليّ الفقيه.

والمثير للانتباه هنا أنّ «حزب الله» يعتبر التدخّل الإيراني من خلاله عملاً «وطنياً» بينما يُسرف في معاداة السعودية التي يريد الحصول على دعمها وهو يدير تحالف السلاح مع الفساد، وهي معادلة أعلنت المملكة أنّها لن تقبل بها مهما كانت النتائج.

المردة والقوات: بين المصالحة والتفاهم رئاسياً

ولا شكّ أنّ القوات تسعى إلى أن لا تُحشر في موقف مشابه لاضطرارها إلى انتخاب ميشال عون، لكنّ الأكيد أنّ هناك مستويين في العلاقة بين القوات والمردة: المستوى الأول هو المصالحة بين الطرفين وهذا إنجاز يجب حمايته وتعزيزه وعدم السماح بتخريبه لأنّه ضرورة للاستقرار ولطيّ صفحة الحرب.

أما المستوى الثاني، فهو ملف انتخابات رئاسة الجمهورية، والملاحظ هنا أنّ القوات حيّدت أيّ صراع شخصي وأكّدت أنّ الخلاف هو في السياسة، كما أنّ الدكتور جعجع أعلن أنّ القوات لن تعطّل النصاب بعد فترة معينة حتى لو بدا أنّ مرشّح ٨ آذار سيكون الفائز.

تداعيات الثورة الإيرانية لن تتأخّر

لا يكمن تجاهل أنّ تداعيات الثورة الإيرانية لن تتأخّر في الوصول إلى لبنان، وهي تداعيات كبيرة لأنّ صمود الثوار شهراً إضافياً سيعني وقوع تصدّعات هائلة في الكيان الإيراني، وهذا ما يدركه حزبه في لبنان وحلفاؤه، لذلك، فإنّ السباق بين التسويات المحلية والتدخلات الدولية في أشدّه هذه الأيام وبالانتظار يُطرح سؤال آخر لا يقلّ غرابة وأهميّة عن سؤال ما إذا كان ممكناً الوصول إلى «معراب ٢» وهو: هل يمكن أن يتفق الطرفان على مرشح ثالث يضمن معادلة سياسية جديدة تمنع غول الحالة العونية من ابتلاع البلد وتستجيب لتطلعات المجتمعات اللبناني والعربي والدولي بإنجاز الإصلاحات وإعادة لبنان إلى موقعه الطبيعي عربياً وعالمياً؟

المودعون على مسمع المشاركين في «منتدى بيروت الاقتصادي»:

كيف تقبل المصارف العربية أن تضمَّ مَن خانوا الأمانة؟

نظم تحالف «متحدون» وجمعية «صرخة المودعين» تظاهرة أمام فندق «فينيسيا»، شارك فيها عدد من المودعين والمحامين، احتجاجا على مشاركة عضوي جمعية مصارف لبنان في أعمال «منتدى بيروت الاقتصادي ٢٠٢٢» رئيس مجلس إدارة «بنك مصر لبنان» واتحاد المصارف العربية محمد الأتربي، ورئيس مجلس إدارة «بنك الاعتماد اللبناني» والاتحاد الدولي للمصرفيين العرب جوزيف طربيه، وعلى رعاية رئيس الحكومة نجيب ميقاتي للمنتدى.

من اعتصام المودعين أمام فندق فينيسيا حيث يُعقد المنتدى (محمود يوسف)

واعتبر المودع خليل برمانا أن «شطب أموال المودعين جريمة، وخطوة لو حصلت، فستودي الى نهر دم، ولا يغشنكم سكوت المودعين اللازمين بيوتهم حتى الآن، فلن تكون الحال كذلك في ما لو حصل شطب للودائع».

وحذر من «خطورة الفقرة ١٢ من مشروع قانون الكابيتال كونترول التي تحمي المصارف وأصحابها من الملاحقة القضائية، بما لا ينسجم مع أي مشروع كابيتال كونترول في العالم»، مشددا على أن «هذا المشروع المشبوه لن يمر إلا على جثث المودعين».

بدوره، حذّر مؤسِّس تحالف «متحدون» المحامي رامي عليق «فرع مصرف انتركونتيننتال من عدم إيفاء المودعة أمينة محمد التي اقتحمته أمس مبلغ الـ ١٥ ألف دولار بتاريخ اليوم (أمس)، ومصارف الاعتماد اللبناني و BLC وبيبلوس بقية قيم ودائع علي الساحلي وابراهيم بيضون وكاترين العلي وفرنسبنك وديعة عياد ابراهيم وآخرين»، مضيفاً: «انطلاقا من تنفيذ التحالف لكل كلمة وعد بها بأن التصعيد الآتي سيكون بوجه أصحاب المصارف في بيوتهم وأماكن سكنهم وعائلاتهم والقضاة المتواطئين معهم في مساكنهم أيضا، في حال لم يتحرك القضاء فورا».

وإذ لفت إلى أنّه «عندما قلنا بأن الآتي سيكون إحراق بيوت هؤلاء لم نكن لنتخذ أي قرار بهذا الشأن، إنما لنؤكد بأن هذا أمر محتم أخبرنا التاريخ عن وقوعه عندما عانت الشعوب من التمادي في قهرها وإذلالها»، قال: «ننحني أمام التقاليد المرموقة للأنظمة المصرفية العربية لا سيما تلك الموجودة في دول الخليج العربي والتي تستمد قوتها من منعة النظام المصرفي لاقتصاد المملكة العربية السعودية، وعليه نسأل كيف تقبلون بأن يكون في إداراتكم كاتحاد مصارف عربية، عدد ممن خانوا أمانة المودعين في المصارف اللبنانية وسرقوا شعبهم؟».

وختم: «سنزور سفارات الدول العربية كي نشرح هواجسنا المحقة إزاء المصارف اللبنانية أمامها»، داعياً إلى «توحيد جهود المودعين والمحامين والثوار الأحرار في ثورة حقيقية حرّة بوجه الذين قامروا بأرزاق وحياة الناس»، ومحمّلا «القضاء تبعات ما قد يحصل من أعمال عنف -ستكون مبررة مهما بلغت تحت سقف القانون بموجب حق الدفاع المشروع سندا للمادة ١٨٤ من قانون العقوبات- إن استمر القضاة في استنكافهم عن إحقاق الحق».

أما رئيس جمعية «صرخة المودعين» علاء خورشيد فقال عن المفاوضات مع صندوق النقد الدولي: «المسؤولون في الدولة لا يطرحون أي حل فعلي إطلاقا، كيف وهم لم يحركوا ساكنا وقت كان لديهم أكثر من ٣٠ مليار دولار منذ سنتين، فإذا بهم الآن يحاولون تبرير استجداء ٣ مليارات دولار فقط».

وكانت كلمات لمشاركين دعت المصرفيين العرب إلى «استقصاء حقائق الأمور وعدم التورط مع مصرفيي لبنان».

أطلق الحملة الوطنية لحديثي الولادة والخدّج

الأبيض: الأزمة المالية تركت تداعياتها على الجانب الصحي

أطلق وزير الصحة العامة في حكومة تصريف الاعمال فراس الأبيض بالشراكة مع اليونيسف الحملة الوطنية لحديثي الولادة والخدّج لرفع الوعي حول أهمية الرعاية الصحية المناسبة لحديثي الولادة والخدّج (الأطفال الذين يولدون قبل الأسبوع السابع والثلاثين من الحمل) وتسليط الضوء على الدور الأساسي للأسرة ومقدمي الرعاية الصحية، خصوصًا أن مضاعفات الولادة المبكرة تعد السبب الرئيسي لوفاة الأطفال دون سن الخامسة، وقد توفي في لبنان ٦٣٩ طفلاً من حديثي الولادة في العام ٢٠٢١، قبل بلوغهم عمر ال ٢٨ يومًا.

وزير الصحة متوسّطاً حضور المؤتمر الصحفي

جاء ذلك في مؤتمر صحفي، تخلله تكريم عدد من الممرضات العاملات في مجال العناية بالحديثي الولادة والخدّج، حضرته ممثلة اليونيسف في لبنان إيتي هيغينز وممثلة نقابة الممرضات والممرضين ناتالي ريشا وممثلون عن نقابة القابلات القانونيات والجمعية اللبنانية للجراحة النسائية والتوليد والجمعية اللبنانية لطب الأطفال والمفوضية السامية لشؤون اللاجئين ومعنيون.

ولفت الأبيض في الكلمة التي ألقاها إلى أن «موضوع الأطفال الخدّج وحديثي الولادة يشكل تحديًا لأي نظام صحي وليس فقط للنظام الصحي اللبناني نظرًا لكلفة العناية المرتفعة. ولذلك اختارت منظمة الصحة العالمية معدل الوفيات عند الحديثي الولادة كمعيار لتحديد مستوى جودة النظام الصحي في العالم».

وأشار إلى أن «الأزمة المالية التي يشهدها لبنان تركت تداعيات على هذا الجانب الصحي خصوصًا في ظل هجرة عدد من أفراد الأطقم الطبية والتمريضية من ذوي الخبرة في الإعتناء بالخدج والحديثي الولادة، فضلا عن فقدان بعض الأدوية والمستلزمات وتقلص التغطية المالية. وعدم حصول الطفل على العناية اللازمة يحوّله عندما يكبر إلى شخص غير منتج وعبء ليس فقط على عائلته بل على المجتمع».

وأكد أن «معالجة هذا الوضع تتطلب ثلاثة مداميك أساسية باشرت وزارة الصحة العامة في وضعها. وهي كالتالي: تشكيل لجنة تضم عددًا من أطباء الولادة والإختصاصيين في العناية بالخدج وممثلين عن النقابات المعنية والشركاء الدوليين لوضع خطة وخريطة طريق تحدد الرؤيا وتزيل الثغرات في مجال علاج الخدّج والحديثي الولادة، بدءًا من مساعدة مستشفيات الأطراف وتحديد كيفية تسريع اكتساب المهارات إلى مساعدة العاملين في هذا المجال على البقاء في لبنان من خلال تعزيز قدرتهم على الإستمرار والصمود.. بناء نظام صحي قائم على الإستمرار إستنادًا إلى الموارد الموجودة ولا سيما الموارد البشرية الغنية والتي تشكل رافدًا للمنطقة كلها؛ فمن الطبيعي أن يطلب لبنان المساعدة الخارجية لقاء ما قدمه حيال المقيمين من النازحين على أرضه، ولكن من الخطأ بناء النظام الصحي على أي مساعدات مرتقبة.. وتحديد برنامج واضح لتنفيذ الخطة وهو أمر سيتم إعلانه فور الإنتهاء من وضعها».وختم متوجها بكلمة شكر إلى العاملين الصحيين، مؤكدًا أن «النظام الصحي تمكن من الصمود في مواجهة الأزمات المتعاقبة التي مر بها لبنان بفضلهم. وقال: «نحن جديون في العناية بالطاقات البشرية العاملة في القطاع الصحي، ونسعى في كل البرامج إلى إفادة العامل البشري الصامد باللحم الحي، والذي يستحق كل تكريم».

وأكدت نائب ممثل اليونيسف في لبنان إيتي هيغينز «مواصلة اليونيسف العمل مع وزارة الصحة العامة لدعم وتوسيع نطاق التدخلات المنقذة لحياة الأطفال حديثي الولادة في أنحاء لبنان».

وفي كلمتها لفتت ممثلة نقابة الممرضات والممرضين ناتالي ريشا إلى الدور المحوري للممرضات والممرضين، مشيرة إلى أن «هؤلاء يلعبون دورًا مفصليا في العناية الفائقة بالمولودين حديثًا ولا سيما الخدّج».

وتخلل إطلاق الحملة توزيع شهادات تقدير على ٥٠ ممرضة من وحدة العناية المركزة لحديثي الولادة لمساهمتهن المستمرة ورعايتهن للمرضى والأطفال، ودعمهن للأمهات والآباء خلال الاوقات الصعبة، وسعيهنّ لزيادة الوعي بالتحديات المحيطة بالولادة المبكرة والتأكد من إطلاع الناس على المخاطر.

الحلبي بحث مع وفد وزاري عراقي المشاكل الإدارية لطلابهم في لبنان

الوزير الحلبي متوسّطاً الوفد العراقي

اجتمع وزير التربية والتعليم العالي الدكتور عباس الحلبي مع وفد وزاري عراقي ضم مستشار وزارة التعليم العالي الدكتور علاء عبد الحسن عطية، ومدير عام دائرة البعثات والعلاقات الثقافية الدكتور حازم باقر طاهر، ومدير عام الدائرة القانونية الدكتور احمد جعفر شاوي يرافقهم وفد من السفارة في بيروت. وأكد الدكتور عطية الحرص على العلاقة التاريخية والتواصل المستمر، مشيرا إلى ان الكثير من أساتذتنا الجامعيين من خريجي الجامعات اللبنانية وكذلك وزير التعليم العالي العراقي ، وقد اوصانا بتبادل الآراء وطرح الحلول للمشاكل الإدارية للطلاب العراقيين في لبنان.

واشار عطية إلى أنه ليس هناك أي حديث أو وثيقة عن شهادات جامعية مزورة في لبنان، ونحن نستهجن هذا الأمر، ونعتبره مواقف تطلق في الإعلام من دون أي دليل، مؤكداً أن جامعات لبنان محترمة ولا نتهمها مطلقا بمنح شهادات مزورة، بل هناك جامعات سجلت اعدادا كبيرة من الطلاب بما يخالف الترخيص المتاح لها لجهة العدد والأساتذة المتخصصين .

بدوره، أكد الوزير الحلبي أن العراق بالنسبة إلى لبنان دولة شقيقة وشعبها شقيق وهم بمثابة اولادنا، كما اننا نرحب دوما بدراسة الطلاب العراقيين في جامعاتنا، مشيرا إلى الفوضى التي حدثت نتيجة مخالفات عدد من الجامعات التي استقبلت طلابا من دون معادلة الثانوية العامة، وطلاب ماسترز من دون معادلة البكالوريوس مما شكل ضغطا كبيرا على أقسام المعادلات، واعتبر أن هذا الأمر يشكل مخالفة جوهرية لجهة القبول، واشار الوزير إلى الآلية التي وضعت بين الوزارة وسفارة العراق لتسهيل المصادقات، وتحدث عن أن الوزارة تعمل أقصى طاقاتها بالإمكانات المتاحة ولم نقصر في إنجاز آلاف المعاملات، ورأى الوزير ان إرسال الجامعات التي تستقبل طلابا عراقيين لوائح تبين قرب الطالب من مرحلة التخرج او إنجازها، يجعلنا نضعه في الأولوية على لائحة المعادلات لكي لا يتاخر في العودة إلى بلاده .

المركزي يعلن إنجاز التدقيق الدولي في موجودات الذهب

أعلن مصرف لبنان في بيان أمس، عن «إنجاز عملية التدقيق في موجودات خزنة المصرف من الذهب (سبائك ونقود معدنية) التي أجرتها شركة تدقيق عالمية متخصّصة ومحترفة في هذا المجال، تم اختيارها وتكليفها من قِبَل مفوّض المراقبة الخارجي للمصرف وبالتنسيق والتوافق مع صندوق النقد الدولي».

وأضاف: تأتي هذه الخطوة بناءً على طلب صندوق النقد الدولي، وتعزيزاً للشفافية في موجودات مصرف لبنان.

٦ قرارات عن «صيرفة» والرسوم

صدر عن وزارة المالية، البيان الآتي: «بعد صدور قانون موازنة ٢٠٢٢ ووضعه موضع التنفيذ، وبعد ان لحظت الموازنة في بعض موادها نصوصا تصحيحية للوضع المستجد نتيجة فرق سعر الصرف والتشوهات الناتجة عن تعدده، وتحديدا المواد التي نصت على توسعة الشطور في احتساب المعدلات الضريبية وتلك المرتبطة برفع التنزيلات العائلية، حفاظا على عدم تحميل اي عبء ضريبي اضافي على المواطنين، منها:

- زيادة التنزيلات الضريبية خمسة أضعاف، كما مضاعفة تنزيل سكن المالك
- توسيع الشطور ثلاثة أضعاف لتعزيز العدالة الضريبية
- تخفيض القيمة التأجيرية من ٥ في المائة من قيمة العقار إلى ٢,٥ في المائة.
- تخفيض معدل الرسم على نقل ملكية العقار المبني وغير المبني من ٥ في المائة الى ٣ في المائة.

وعليه، وتماشيا مع مواد موازنة ٢٠٢٢ أصدر وزير المالية في حكومة تصريف الأعمال يوسف الخليل ستة قرارات قضت بتطبيق سعر صرف صيرفة لاستيفاء بعض الرسوم وحملت القرارات:

الأول: تحديد القيمة التخمينية لجميع الحقوق والأموال المنقولة وغير المنقولة التي تؤول إلى الغير باستثناء الدولة والبلديات بطريق الإرث أو الوصية أو الهبة أو الوقف بأي طريق آخر بلا عوض يعادل قيمتها الحقيقية.

الثاني: تحديد القيمة بالليرة اللبنانية للمبالغ المذكورة في الصكوك والكتابات بالعملة الأجنبية لاحتساب الطابع المالي.

الثالث: تحديد القيمة بالليرة اللبنانية للتخمينات التي تجريها الوحدات المالية المختصة بضريبة الأملاك المبنية.

الرابع: تحديد قيمة العقار أو الحق الخاضعة لرسوم الفراغ والانتقال العقارية.

تجدر الاشارة الى أن التخمينات العقارية تحتسب الرسوم على سعر صيرفة على ٥٠ في المائة فقط من المبلغ المقيم بالدولار الأميركي .

الخامس: تحديد دقائق تطبيق أحكام المادة ٣٥ من القانون النافذ حكما رقم ١٠ تاريخ ٢٠٢٢/١١/١٥ (قانون الموازنة العامة ٢٠٢٢).

السادس: تحديد القيمة الفعلية بالليرة اللبنانية للرواتب والأجور التي تستحق على أرباب العمل لصالح العاملين لديهم كليا أو جزئيا بالدولار الأميركي أو بأي عملة أجنبية أخرى... يعمل بهذه القرارات فور نشرها.

اعتصامات المخاتير في المناطق تتواصل احتجاجاً على فقدان الطوابع وارتفاع أسعارها

نفّذ أمس، عدد من مخاتير طرابلس اعتصاما امام مكتب محافظ الشمال احتجاجاً على فقدان الطوابع واحتكار البعض لها وبيعها بأسعار مرتفعة «في السوق السودا»، مطالبين بـ«ملاحقة المحتكرين».

من اعتصام مخاتير طرابلس

وفي هذا الإطار، أسف رئيس رابطة مختاري طرابلس فتحي حمزة، في كلمة ألقاها بإسم المعتصمين، «لغياب نوّاب طرابلس عن المطالبة بحقوق المخاتير خصوصا بعد ارتفاع اسعار الطوابع في السوق والذي تجاوز الـ١٠٠ الف والمواطن هو من يدفع الثمن»، مطالباً المعنيين بـ«التدخل لحل هذه الازمة نظرا لما يتكبده المواطن من عناء، خصوصاً في ما يتعلق بمعاملات القيود والوثائق ومعاملات الطلاق والزواج».

من جهتهم، نفذ مخاتير القبيطع في عكار اعتصاما رمزيا أمام مركز قلم نفوس العبدة وقطعوا الطريق العام بشكل جزئي لبعض الوقت، احتجاجا على انقطاع الطوابع وارتفاع أسعارها وبيعها في السوق السوداء بأضعاف أسعارها الرسمية.

وتحدث مختار ببنين محمد البستاني فأشار إلى أن «ما يجري في موضوع الطوابع وإخراجات القيد أمر مرفوض، ومن غير المقبول التعامل مع المواطنين ومع المخاتير بهذه الطريقة. ودعا وزيري المال والداخلية إلى «معالجة سريعة للأزمة قبل أن تستفحل الأمور وتخرج عن السيطرة».

بدوره، أشار رئيس رابطة مخاتير جرد القيطع مختار فنيدق عمر عائشة إلى «أن المخاتير بصدد خطوات تصعيدية في المرحلة المقبلة إذا لم يقم المعنيون بإيجاد الحل، من غير المقبول بتاتا إذلال الناس وإذلال المواطنين بهذا الشكل».

«المعلمين» بحثت مع بيرم تعزيز «صندوق التقاعد»

زار وفد من نقابة المعلمين برئاسة نعمه محفوض وزير العمل في حكومة تصريف الاعمال مصطفى بيرم وبحث معه شؤونا نقابية وتربوية.

وأثار الوفد مع الوزير وفق بيان عن الوفد، «قضية استبعاد النقابة من المشاركة في اجتماعات لجنة المؤشر بخلاف ما كان يحصل سابقا»، فوعد الوزير «معالجة هذه المسألة، على أن تشارك من جديد إلى جانب القطاع الرسمي».

كذلك، تطرق الوفد إلى اجتماعات الوزارة مع صندوق النقد الدولي للبحث في إنشاء مشروع تقاعدي للموظفين، فشرح محفوض للوزير ظروف الاساتذة المتقاعدين الذين يتقاضون رواتب زهيدة تراوح بين مليونين وثلاثة ملايين ليرة شهريا، وهي رواتب لا تكفي في هذه الاوضاع الصعبة.

كما شرح له ظروف صندوق تقاعد معلمي القطاع الخاص، وهو الصندوق الأول من نوعه في لبنان، والذي تعمل النقابة على إعداد مشروع قانون عبر الوزير السابق زياد بارود من أجل تعزيز مصادر تمويله وإسهام الدولة في ذلك، فوعد بيرم «دعم هذا الأمر فور إعداد المشروع».

ثم تناول محفوض قضية وحدة التشريع، مطالبا بـ«تصحيح الخلل في الموازنة عبر تمكين معلمي القطاع الخاص من الاستفادة من الزيادة على الرواتب أسوة بمعلمي القطاع العام، وبتحويل النقابة من syndicate إلى ordre كي تستطيع تحديد معايير قطاع التعليم الخاص وشروط ممارسة المهنة وتنظيمها كما يحصل في باقي النقابات الفاعلة»، وأعلن أن «النقابة بانتظار موعدين من كل من رئيس مجلس النواب نبيه بري والحكومة نجيب ميقاتي للبحث في شؤون طارئة».

بدران افتتح الملتقى الثامن للرابطة العربية للبحث العلمي وعلوم الاتصال

افتتح الملتقى الثامن لـ «الرابطة العربية للبحث العلمي وعلوم الاتصال»، بعنوان: «استراتيجيات الإعلام والإتصال في الحروب الراهنة من الحرب الناعمة إلى المواجهة العسكرية»، في كلية الاعلام والتوثيق المشاركة في الملتقى، تحت رعاية رئيس الجامعة اللبنانية البروفسور بسام بدران وحضوره ومدير كلية الاعلام الدكتور رامي نجم، رئيسة الرابطة الدكتورة مي العبدالله واعضاء الرابطة ورئيس جامعة السليمانية رضا حسن حسين وحشد من اساتذة الجامعة.

بعد ترحيب من الدكتورة منى طوق، تحدث نائب رئيس الرابطة هيثم قطب، ثم ألقت الدكتورة العبدالله كلمة، تلتها مداخلة للدكتور نجم، ثم كلمة لهاشم التميمي بإسم الضيوف العرب.

بعد ذلك تحدث البروفسور بدران، معتبرا أنّ «البحث العلمي اساس الاكاديمية الجامعية ولا يمكن حصر مهمة الاستاذ الجامعي بالتدريس ونقل المعرفه فقط هو ملزم بانتاجها عبر البحث والابداع والنشر واغناء مختلف مجالات العلوم ذلك كان هاجسي منذ دخولي الجامعه استاذا الى اليوم ومن خلال موقعي كرئيس لها، اؤكد لكم تشجيعي ودعمي للاستاذ والباحث ولمجمل الفاعليات التي تشجع وتحث الاساتذة وطلابهم على مستوى الماستر والدكتوراه على القيام بهذه المهمة الدقيقة. كما اؤكد لكم انني بصدد رصد المبالغ الضرورية لزيادة التمويل للبحث العلمي في الجامعة كاولوية ضمن مهامي وذلك رغم ظروف التقشف الحاد بسبب الاوضاع المالية التي يمر بها بلدنا».

وإذ ثمّن بدران عاليا «انخراط الاعلام في عملية إبعاد الكوارث عن شعبنا وقد نجحنا بذلك مثلنا مثل الدول المتقدمة في العالم»، شدّد على ضرورة الاستمرار في نهج البحث العلمي في كلية الاعلام والتوفيق واشتراك باحثين في العلوم الاجتماعية والاداب وغيره، في اجراء الابحاث المتعددات الاختصاصات والتي تواجه المشاكل اليومية التي يمكن ان يمر بها المجتمع او الوطن».

قائد الجيش افتتح مركزاً طبياً ووقع اتفاق هبة مالية ألمانية

خلال رفع الستارة عن لوحة المركز الطبي الجديد

افتتح قائد الجيش العماد جوزاف عون ظهر أمس، مبنى المركز الطبي الجديد في مقر عام الجيش ـ اليرزة، وجال في أقسامه بحضور عدد من الشخصيات والضباط.

وإذ شدّد العماد عون على أهمية الطبابة في المؤسسة العسكرية، أكد أنّ القيادة تعمل جاهدة على تحسين التقديمات الطبية لجميع المستفيدين وتسعى لتطويرها في مختلف المجالات.

إلى ذلك، استقبل قائد الجيش في مكتبه باليرزة، السفير الألماني لدى لبنان آندرياس كيندال، يرافقه الملحق العسكري المقدم هينو ميتزكن، حيث جرى توقيع اتفاق بين الجانبين قدم بموجبه السفير الألماني هبة مالية لصالح المؤسسة العسكرية.

كما استقبل أمين عام المجلس الأعلى السوري اللبناني نصري خوري، وتناول البحث شؤونا مختلفة.

العرب يُوضح: لا أنتمي لهيئات المجتمع المدني

جاءنا من المحامي الدكتور إبراهيم العرب بيان يؤكد في أنّه لا ينتمي إلى هيئات المجتمع المدني.

وعملاً بحق الرد المنصوص عليه في المادة ٢٥ من قانون المطبوعات، تنشر «اللواء» ما جاء في توضيح العرب، حيث قال: «يهمّني أن أوضح أنّني لا أنتمي إلى هيئات المجتمع المدني كما ورد في الخبر الصحفي في صحيفة اللواء تاريخ ٢٤ تشرين الثاني ٢٠٢٢ صفحة كل لبنان، ولا انتمي ايضاً إلى اي حزب او تجمع أو جمعية حتى الآن، مع احترامي الكامل للجميع، ولمن صاغ هذا الخبر. وإنما أنا شخصية مستقلة، عروبية إسلامية، وإنني ناشدت الوزير مولوي في مداخلتي بوجوب التقدم من مجلس شورى الدولة بطلب الرجوع عن قرار وقف تنفيذ قراره خلال سير المحاكمة سنداً لأحكام المادة ٥٩١ أ.م.م، نظراً لوجود وقائع جديدة تفيد بأن المثليين يخلون بالنظام العام ويتعرّضون للأخلاق والآداب العامة.... فاقتضت الإشارة!!

بحرية الاحتلال تنتهك مياهنا

أفادت قيادة الجيش- مديرية التوجيه، في بيان، بأنّ زورقاً حربياً تابعاً لسلاح العدو الإسرائيلي البحري، أقدم على خرق المياه الإقليمية اللبنانية قبالة رأس الناقورة، لمسافة حوالى ٢٩٦ مترا ولمدة ساعتين و٥ دقائق، وعلى الأثر شرعت القيادة بمتابعة موضوع الخرق بالتنسيق مع قوة الأمم المتحدة المؤقتة في لبنان «اليونيفل».

جوزاف عون... القائد المنقذ للجمهورية!

يقولون «كفانا عسكر وكفانا قائد جيش رئيساً»! لكن الأزمة التي نعيشها مع موزاييك طوائف لبنان وتجنّباً للتحدي لا حل لنا إلّا بالتوافق على شخصية هذا القائد الشجاع الذي يجمع ولا يفرّق.

ولكم هذا السرد الذي يجعل جميع الأقطاب السياسية تجتمع وتتفق فيما بينها على إنقاذ الجمهورية بانتخاب رئيساً جامعاً.

أزمة ما وراءها أزمات متتابعة وانهيار وفوضى وتعطيل لكل مكونات الدولة، هذا كله والجيش بقي الضمان لشعبه.

نعم، «شرف، تضحية ووفاء» هو عنوان المرحلة القادمة التي لا يحمينا فيها إلّا الجيش اللبناني وعلى رأسه قائده الذي لا يساوم.

فالتجربة الذي خاضها قائد الجيش، في ظل الصعوبات التي مرَّ ويمرُّ فيها لبنان، قد توّجت مسيرته بالنجاح وعززت ثقة العالم أجمع به وبمناقبيته ووقوفه وقفة الأبطال الرجال أمام جيشه ووطنه.

لقد حافظ على أسس المؤسسة العسكرية وتماسكها رغم كل الضغوطات والمشقّات التي مرّت بها خلال عهده وما زالت حتى اليوم، وقد زان بالميزان عدالته ومحافظته بثبات على الوطن والمواطن وعلى المؤسسة العسكرية.

وماذا تنتظرون بعد أيها المسؤولون؟ أتفضّلون وقوع لبنان بالفراغ وبالمحظور؟

فإن كنتم ترون في القائد رئيساً فلا تتأخّروا رجاء وإنقاذ لما تبقّى من هذا الوطن الجريح. ليتكم تهدون شعبكم رئيساً قائداً قادراً على انتشالهم من القعر ووضعه على سكة التعافي بدل من أن تجعلوه يعيش مُرّ الأزمات!

لا تريدون رئيس تحدي ولا رئيس ينتمي لأي حزب، ولا رئيس لا لون ولا طعم له، لا رئيس من ٨ أو ١٤ آذار ولا من نسج المجلس النيابي ولا وريث ولا ابن سياسي ولا ابن رئيس!

إذاً ماذا تنتظرون وأنتم لا تريدون انتخاب أحد من هذه السلسلة المعقدة؟

بربكم حتى الحيرة احتارت ولم يبقَ لها باب فرج لا من هنا ولا من هناك.

جميعكم تريدون رئيس إنقاذ، رئيس ينتشلنا من القعر، رئيس يدافع عن كرامتنا وكرامة الوطن.

فما عليكم إلّا أن تتفقوا وتتوحدوا جميعكم على اسم تعرفون مسيرته التي اتسمت بالنجاح رغم جميع الصعوبات التي مررنا بها.

نعم أيها النواب، لبنان وشعبه بحاجة إلى قائد حكيم يتمكن من قيادة وإنقاذ الجمهورية من هذا الاهتراء وإيصالها إلى شاطئ الأمان.

ألم ترون بعد ما تحلّى به هذا القائد؟

رجل واثق القدمين، رأسه فوق كتفيه، بيضاء اليدين لا يساوم، فرض وجوده وثقته على العالم أجمع، رجل لم يفتح للفساد باب في المؤسسة العسكرية، رجل مقدام طموح، إنّه لم يترك دولة إلّا وزارها لطلب مساعدات للجيش اللبناني وتم استقباله استقبال الرؤساء القادة في كل عواصم الدول باحترام وتقدير.

كل ذلك لكي يحافظ على تماسك مؤسسة الجيش وقد نعم بثقة دولية بشخصه.

ألا تذكرون تاريخ فؤاد شهاب؟ فإن نسيتم فالتاريخ لن ينساه بل أشاد به.

وإن كنتم تريدون خلاص لبنان فما عليكن إلّا وأن تنتخبوا رجل الثبات والإنقاذ، رجل الثقة والعنفوان، رجل المؤسسة العسكرية التي ما زالت قائمة ونفتخر بها.

نعم أيها المسؤولون، اخرجوا من فراغكم وانفضوا الغبار عنكم وتحلّوا بالشجاعة وأنقذوا لبنان وانقضوا على الفراغ المدمر واذهبوا لانتخاب قائداً رئيساً لجمهورية لبنان، رئيساً يحكم بضمير وهيبة الجيش معه لأن الوطن أصبح ثكلى والشعب مرضى والشباب غادر وأهل البيت حزانى والوضع كارثي والعيشة ذل وتقهقر.

فلا تتأخّروا ولا تتكاسلوا فالتاريخ سيسجل لكم هذا الإنجاز والشعب سيشكركم على هذا الخيار والوطن سيفتخر بقائده رئيساً.

عشتم وعاش الجيش والشعب والقيامة للوطن.

لتيندا هيكل شواح

كأس العالم 2022 مونديال قطر

الشذوذ الجنسي في أرض العرب عملة غير قابلة للصرف

وسيم صبرا:

حاول منتخب المانيا وخلفه الدنمارك، إشاعة أجواء سلبية حول المونديال الذي تستضيفه حاليا قطر بنجاح تنظيمي لافت منقطع النظير، موجهة رسالة لكل الحاقدين، المعلوم منهم كما المستتر، بأن بلاد العرب والمسلمين لديها كامل القدرات، لاحتضان اهم البطولات العالمية، بما يضع حدا لـ١٢ عاما من الاستهداف، والمستمر منذ لحظة اختيار تلك الدولة الخليجية لتنظيم هذا الحدث.

وانطلاقا من الفشل الذريع الذي منيت به كافة محاولات التشويش كما التشويه التي صوبت نحو قطر بهدف انتزاع الاستضافة منها، وبعدما بات المونديال أمرا واقعا في ارض البلد العربي المسلم، تحولت سهام الحقد المسمومة لضرب قيم ومبادىء، يستحيل على قطر، كما مختلف الدول العربية التنازل عنها، والقضية الحاضرة اليوم هي مسألة إثارة حقوق الشاذين جنسياً.

والسؤال الذي يطرح نفسه، لماذا إثارة مسألة هؤلاء والتي لا علاقة لها بالرياضة من قريب أو بعيد، ثم أليس هناك قضايا تهم البشرية تفوق ما يستحق الدفاع عمن يهددون تلك البشرية، من أمثال هؤلاء، والذين لا نغالي ان شبهناهم بالقنبلة الذرية التي بحال انتشر شرها، ستكفل القضاء على التناسل الذي هو طبيعة الحياة.

والإجابة على تلك التساؤلات لا تقبل القسمة على اثنين، فالهدف منها نشر الفساد في بلاد مدت يد السلام لمن يقيسون الحضارة بمقياس ازدواجية غريب ولا منطقي، فهؤلاء المدافعون عن الحريات نسوا أو تناسوا، أن الحرية تقف عند حد الاعتداء على مقدسات الآخرين والنيل من مبادىء بلادهم، كما عليهم أن لا يتجاهلوا بأنهم ضيوف عندنا، وعلى الضيف الالتزام بالأصول، هذا اذا كانوا من طينة الأصيلين.

ريشارليسون يقود انطلاقة البرازيل الواعدة والتاريخ ينحني لرونالدو

نيمار يقود إحدى الهجمات البرازيلية أمام صربيا

استهلت البرازيل بطلة العالم خمس مرات مشوارها في مونديال قطر بالفوز على صربيا ٢-صفر، في المباراة التي اجريت بينهما مساء أمس على استاد لوسيل في المجموعة السابعة من نهائيات كأس العالم الـ٢٢ لكرة القدم.

وبذلك تكون المنتخبات الـ٣٢ المشاركة في النهائيات لعبت كلها، على ان تنطلق غدا الجمعة مباريات المرحلة الثانية من الدور الاول.

وسعيا لايقاف المد البرازيلي باتجاه منطقتهم، اعتمد الصربيون الدفاع المتقدم في عمق المنطقة البرازيلية للحد من الاختراقات السريعة للاعبي السامبا.

وبعد ثلث الساعة الاول، انتقل اللعب البرازيلي الى المنطقة الصربية من كل الخطوط: العمق وعبر الجناحين.

وتصدى الحارس الصربي فانيا سافيتش لكرة داخل منطقته قبل ان يصل اليها فينيسيوس جونيور في الدقيقة ٢٦ اثر تمريرة من تياغو سيلفا.

وفي الدقيقة ٣٤ سدد رافينيا من داخل منطقة الجزاء بين يدي الحارس سافيتش اثر خدوهات.

وفي الثواني الاولى لانطلاق الشوط الثاني، أصاب رافينيا جسم الحارس الصربي مهدرا فرصة افتتاح التسجيل للبرازيل من كرة تلقاها بالخطأ من الحارس.

ولعل اخطر الفرص البرازيلية كانت في الدقيقة ٥٨ عندما ارتدت الكرة التي سددها اليكس ساندرو من خارج المنطقة، من اسفل القائم الايمن لمرمى الحارس الصربي.

وجاء الفرج البرازيلي عبر ريشارليسون في الدقيقة ٦٣ متابعا في الشباك كرة ارتدت من الحارس سافيتش اثر تسديدة من فينيسيوس جونيور بعدما اخترق نيمار المنطقة الصربية.

ثم اضاف ريشارليسون نفسه في الدقيقة ٧٣ احد اجمل الاهداف في البطولة الحالية بكرة مقصية سددها من داخل المنطقة الى الزاوية اليمنى البعيدة للمرمى الصربي.

وفي الدقيقة ٨٠ تكفلت العارضة الصربية بكرة سددها كاسيميرو من خارج المنطقة.

ثم اخرج الحارس الصربي كرة سددها الاحتياطي فريد في الدقيقة ٨٣ قبل ان تخترق مرماه.

سويسرا - الكاميرون

وحققت سويسرا فوزا مستحقا على الكاميرون بهدف نظيف على استاد الجنوب في المجموعة ذاتها.

الشوط الاول شهد هجمات متبادلة من لاعبي الفريقين عبر الاجنحة، وكانت تفقد خطورتها لغياب اللمسة الاخيرة من المهاجمين، وبرز منهم السويسري شيردان شاكيري لاعب شيكاغو فاير الاميركي، والكاميروني اريك ماكسيم تشوبو موتينغ لاعب بايرن ميونيخ الالماني.

وعبر هجمة منسقة من طرفي ايمبولو غير المراقب كرة ٤٨، فاودعها شباك اندريه اونانا لاعب انتر الايطالي، مسجلا اصابة التقدم لسويسرا.

وافلتت الشباك الكاميرونية من الاهتزاز بلعبتين في دقيقة واحدة في الدقيقة ٦٥، الاولى اخرجها الحارس اونانا الى ركنية، والثانية طاشت فيها الكرة فوق الزاوية العليا اليمنى لمرماه.

البرتغال - غانا

وفازت البرتغال على غانا ٣ - ٢، في المباراة التي اجريت على استاد ٩٧٤ في المجموعة الثامنة.

وفرض كريستيانو رونالدو نفسه نجما للمباراة، وهو الذي دارت اللعبة حوله في المنتخب البرتغالي، وبات «الدون» ينفرد برقم قياسي كاول لاعب يسجل في خمس نهائيات لكؤوس العالم.

وافتتح رونالدو المنفرد العمليات بإهدار فرصة سانحة في الدقيقة التاسعة، اذ ارتدت كرته من جسم الحارس لورنس اتي زيغي الذي احسن التوقيت في الخروج للتصدي للكرة.

وبعدها بثلاث دقائق تطاول رونالدو لكرة عالية وارسلها قرب القائم الايسر لمرمى زيغي.

واثمر الضغط البرتغالي ركلة جزاء لمصلحة «الدون» في الدقيقة ٦٢ اثر تعرضه للدفع من محمد ساليسو لاعب ساوثهمبتون الانكليزي. وانبرى رونالدو للكرة وارسلها قوية متوسطة الارتفاع على يمين الحارس زيغي الذي احسن تقديرها من دون ان يدركها.

ومن هجمتين مدروستين، سجل ساعد الدفاع الكابتن اندريه ايو لاعب السد القطري اصابة التعادل لغانا في الدقيقة ٧٣، بكرة سددها من داخل الصندوق الى شباك الحارس دييغو كوستا، اثر تمريرة عرضية من لاعب اجاكس امستردام محمد قدوس الدي توغل داخل المنطقة البرتغالية من جهة اليمين.

وفي الدقيقة ٧٨ سجل مهاجم اتلتيكو مدريد الاسباني جواو فيليكس اصابة التقدم للبرتغال، بتسديدة من داخل المنطقة الى الزاوية اليمنى البعيدة للحارس زيغي اثر تمريرة من رونالدو.

ثم حسم المهاجم الاحتياطي رافايل لياو لاعب آ سي ميلان الايطالي الامور بتسجيله الاصابة البرتغالية الثالثة بكرة ارضية الى الزاوية اليسرى البعيدة للحارس زيغي، بتمريرة خالصة من رونالدو.

وقلص الاحتياطي عثمان بوكاري النتيجة الى ٢ - ٣، بتسجيله الاصابة الثانية لغانا بكرة رأسية في الدقيقة ٨٩.

الأوروغواي - كوريا

وضمن نفس المجموعة، تعادلت الاوروغواي بطلة العالم مرتين (١٩٣٠ و١٩٥٠) مع كوريا الجنوبية سلبا، على استاد المدينة التعليمية.

وخلافا لاسلوب اللعب المتبع في اميركا الجنوبية، اعتمد لاعبو الاوروغواي الكرات الطويلة لاختراق الدفاع الكوري الجنوبي المتراص.

وكانت اخطر الالعاب الهوائية كرة مدافع فيليز سارسفيلد الارجنتيني الكابتن دييغو غودين الرأسية التي ارتدت من اسفل القائم الايمن لمرمى الحارس كيم سيونغ غو في الدقيقة ٣٥ اثر ضربة ركنية.

في حين لم يتمكن مهاجم ليفربول الانكليزي داروين نونيز من ادراك كرات عرضية امام المرمى الكوري الجنوبي في الشوط الاول.

وفي الدقيقة ٨٠ مرت كرة سددها نونيز من خارج المنطقة قرب القائم الايسر لمرمى الحارس الكوري.

وتكفل القائم الايمن لمرمى الحارس سيونغ غو بكرة سددها ساعد دفاع ريال مدريد الاسباني فيديريكو فالفيردي من خارج المنطقة في الدقيقة ٨٩.

رونالدو يحتفل (تصوير: طلال سلمان)

الشهراني يُنهي علاجه في السعودية قبل التوجّه إلى ألمانيا

أصدر الحساب الرسمي للمنتخب السعودي عبر موقع «تويتر» بيانا رسمياً عن آخر تطورات حالة نجم المنتخب السعودي ياسر الشهراني الذي كان تعرض إلى إصابة كادت تكون مميتة في مباراة السعودية والأرجنتين التي انتهت بنتيجة تاريخية عقب فوز الأخضر السعودي بنتيجة ٢-١.

وأكد الحساب الرسمي أن اللاعب ياسر الشهراني أجرى عملية جراحية في غدة البنكرياس بمدينة الملك عبد العزيز الطبية بالحرس الوطني، في العاصمة الرياض، في أول خطوات علاجه.

وكان ياسر الشهراني ظهر للمرة الأولى عقب إصابته ووجه رسالة إلى الجمهور السعودي.

وقال الشهراني في ظهوره الأول بعد الإصابة: «أحب اطمنكم انا تمام ان شاء الله، الله يعطيكم العافية، دعواتكم لي، مبروك الفوز، الجمهور السعودي تستاهلون، قيادة وشعباً، والله يسهل الأمور ان شاء الله في الأيام القادمة».

وجاء في بيان المنتخب السعودي بصفحته الرسمية على موقع تويتر: «أجرى اللاعب ياسر الشهراني، عملية جراحية في غدة البنكرياس في مدينة الملك عبد العزيز الطبية بالحرس الوطني في الرياض، بمتابعة من الجهاز الطبي بالمنتخب، وتكللت بالنجاح».

وتعود تفاصيل إصابة الشهراني إلى الدقائق الأخيرة من المباراة أمام الأرجنتين، بعد اصطدامه بزميله حارس مرمى المنتخب السعودي محمد العويس، إثر كرة مشتركة، سقط بعدها ياسر أرضا غارقا في دمائه، بصورة أفزعت الجماهير.

وقدم المدافع المتميز ياسر الشهراني مباراة تاريخية واداء رائعا ساهم في تحقيق الفوز التاريخي «للأخضر» على نظيره الأرجنتيني (٢-١) في اللقاء الذي جمعهما ضمن منافسات الجولة الأولى لحساب المجموعة الثالثة في بطولة كأس العالم قطر ٢٠٢٢.

وتعرض ياسر الشهراني لإصابة قوية في اللحظات الأخيرة من مباراة السعودية والأرجنتين والتي انتهت بنتيجة تاريخية بفوز الأخضر السعودي على الأرجنتين بنتيجة ٢-١ في أفضل نتيجة للمنتخبات العربية في تاريخ المشاركات بكأس العالم، ودخل الحارس السعودي بعدها في نوبة بكاء وطلب سرعة تدخل الجهاز الطبي وتوقف اللعب ما يقارب من ٥ دقائق حتى تم خروج اللاعب.

وأثبتت الفحوصات الطبية للاعب ياسر الشهراني وجود كسر في الفك والأسنان نتيجة اصطدام ركبة الحارس السعودي بوجه الشهراني ليسقط في الحال دون أي حركة، وسيجرى للاعب عملية جراحية في ألمانيا حيث وجه ولي العهد السعودي بتوفير طائرة خاصة لنقل الشهراني وعلاجه.

ويحتاج المنتخب السعودي إلى فوز في مبارياته القادمتين لضمان التأهل حيث يتصدر الآن مجموعته الثالثة برصيد ٣ نقاط عقب تعادل بولندا والمكسيك بدون أهداف ويبقى المنتخب الأرجنتيني بدون رصيد.

ياسر الشهراني يوجه رسالة للجماهير السعودية ولمحبيه

مونديالیات

□ دي بروين: لست الافضل..

سخر صانع الألعاب البلجيكي كيفن دي بروين من حصوله على جائزة أفضل لاعب بالمباراة التي انتهت بالفوز ١-صفر على منتخب كندا، ضمن منافسات الجولة الأولى في المجموعة السادسة من مرحلة المجموعات لكأس العالم.

ولم يكن المنتخب البلجيكي الطرف الأفضل في معظم فترات المباراة، حيث نجح حارس مرماه، تيبو كورتوا، للتصدي لركلة جزاء نفذها ألفونسو ديفيز، نجم كندا، قبل أن يسجل ميتشي باتشوايي هدف المباراة الوحيد، ليقود بلجيكا لحصد النقاط الثلاث.

وأبدى دي بروين دهشته من حصوله على جائزة أفضل لاعب، لاسيما وأنه لم يظهر بمستواه المعتاد في المباراة. وتحدث دي بروين ساخرا في مؤتمر صحفي بعد اللقاء «لا أعتقد أنني لعبت مباراة رائعة، ولا أعرف لماذا حصلت على الجائزة - ربما بسبب اسمي». وأضاف لاعب فريق مانشستر سيتي الإنكليزي «لم نلعب بشكل جيد كفريق، خاصة في الشوط الأول. بدأنا بشكل سيء حقا، وأخذ منتخب كندا زمام المبادرة». وشدد دي بروين «لا أعتقد أننا لعبنا مباراة جيدة، وكذلك أنا، لكننا وجدنا طريقة للفوز، عندما رأيت الطريقة التي لعبنا بها، اعتقدت أننا كنا نبحث عن التمريرات الطويلة كثيرا، وكانت المساحات بيننا بعيدة حقا».

□ تايو توقع خسارة المانيا..

تلقى ثعلب ماء نهري في حوض أسماك بطوكيو إشادة قوية عبر شبكة الإنترنت من قبل المشجعين اليابانيين لتوقعه فوز اليابان على ألمانيا بطلة العالم أربع مرات في مباراتهما الافتتاحية، حسبما أفادت وكالة كيودو اليابانية للأنباء.

وتوقع تايو، ثعلب الماء في حديقة ماكسيل أكوا بارك شيناجاوا في طوكيو، فوز اليابان من خلال وضعه كرة قدم مصغرة داخل دلو أزرق يحمل العلم الياباني، وتجاهله الدلو الأحمر ذا العلم الألماني والدلو الأصفر المكتوب عليه كلمة تعادل عشية المباراة.

□ فضيحة تحكيمية بالمونديال..

صدمت مباراة فرنسا وأستراليا المراقبين بعدما أشرك «منتخب الكانغارو» ١٢ لاعباً في الملعب قبل أن يتفطن الحكم الجنوب إفريقي فيكتور غومز للمسألة لاحقاً وكان محظوظاً بأن الأستراليين لم يسجلوا أي هدف خلال فترة خوضها المباراة بعدد أكبر من اللاعبين.

وفي التفاصيل، أجرى الجهاز الفني الأسترالي تبديلا مزدوجا في الدقيقة ٣٧ من المواجهة، إذ دخل الثنائي قرنق كوال وأوير مابيل إلى الملعب بعد حصولهما على إذن الحكم الرابع الرواندية ساليمة موكانسانجا، وذلك على الرغم من أن لاعبا أستراليا واحدا فقط هو من غادر الملعب، وشارك قرنق كول مكان رايلي ماكغري، وكان من المفترض أن يدخل أوير مابيل بديلا لكريغ غودوين لكن الأخير لم يغادر الملعب لكن حكم الساحة لم يدرك ذلك وأمر باستئناف اللعب.

وبعد لحظات من استئناف اللعب لاحظ الحكم الرابع أن أستراليا كانت تلعب بلاعب واحد أكثر من المسموح به، وأخبر حكم اللقاء بذلك.

وأوقف الحكم الجنوب إفريقي فيكتور غومز المباراة ليأمر غودوين بالذهاب إلى مقاعد البدلاء.

مواجهات شبه حاسمة اليوم

رفض الظهير الأيمن القطري بيدرو ميغيل أن يرفع الراية البيضاء عقب عشية لقاء السنغال وقال إن خسارة الاكوادور ليست نهاية الآمال، واضاف ان الخسارة قاسية، لكن هناك مباراتان، والأبواب لا تزال مفتوحة لإمكانية التأهل، إذا ما عبرنا السنغال، سنبذل كل شيء أمام هولندا

تكريم بطلات الطائرة اللبنانية

لقطة جامعة لمنتخب الطائرة ومستقبليه

شارك رئيس لجنة الشباب والرياضة النيابية النائب سيمون ابي رميا في الإستقبال الرسمي والشعبي لمنتخب سيدات الكرة الطائرة بعد إحرازهم لقب بطولة غرب آسيا.

وحضر في صالون الشرف لمطار رفيق الحريري الدولي، الذي شارك فيه ايضا المدير العام لوزارة الشباب والرياضية زيد خيامي ممثلا الوزير جورج كلاس، ورئيس لجنة تسيير شؤون كرة الطائرة اللبنانية ميشال ابي رميا وحشد من المهتمين.

وهنأ ابي رميا المنتخب على الفوز، مشيرا «الى ان الرياضة اليوم على عكس السياسة ترفع رأس لبنان والعلم اللبناني وتعطي أملا وحافزا للشباب على البقاء وعدم الهجرة».

فوز للمريميين ببطولة السلة

فاز فريق المريميين على مضيفه هوبس بفارق ٥ نقاط وبنتيجة (٧٧-٧٢) باللقاء الذي اقيم الخميس بمجمع ميشال المر ضمن الجولة الـ٧ من بطولة لبنان لكرة السلة.

وهو الفوز الرابع للمريميين مقابل ٣ خسارات فرفع رصيده إلى ١١ نقطة، بينما تلقى هوبس هزيمته السادسة مقابل انتصار يتيم وبات رصيده ٨ نقاط.

عودة الدوري الكروي اللبناني

تستأنف منافسات دوري أندية الدرجة الاولى لكرة القدم، باقامة الجولة التاسعة يوم الجمعة حيث يخوض طرابلس مواجهة ضد الإخاء الأهلي عاليه، ويلعب السبت الصفاء ضد شباب الساحل، والسلام زغرتا امام الشباب الغازية، والبرج ضد العهد، ويلعب الاحد الأنصار ضد الحكمة، والتضامن مع النجمة.

ويتصدر فريق البرج الترتيب برصيد ٢١ نقطة، وخلفه الأنصار (٢٠)، ثم العهد والنجمة (١٩)، فشباب الساحل (١٨)، والصفاء (٨).

نشاطات اتحاد الباك غامون

جانب من المؤتمر الصحافي لاتحاد الباك غامون

عقد الإتحاد اللبناني للباك غامون مؤتمراً صحافياً في النادي اللبناني للسيارات والسياحة الكسليك للإعلان عن برنامج الإتحاد وروزنامة نشاطاته للعام ٢٠٢٣، وأبرز النتائج التي حققها لاعبوه في العام الحالي على الصعيد الخارجي. حضر المؤتمر الدكتور رجا لبكي ممثلاً وزير الشباب والرياضة الدكتور جورج كلاس، رئيس مصلحة الشباب في الوزارة جوزف سعدالله ممثلاً مدير عام الوزارة زيد خيامي، نائب رئيس اللجنة الأولمبية أسعد النخل ممثلاً رئيس اللجنة بيار جلخ، ومهتمون.

وبعد كلمة عريف الحفل الزميل جورج الهاني، تحدّث رئيس الإتحاد جان أبي حيدر عن برنامج الإتحاد للعام المقبل، وأهمّ ما يتضمّن: العمل على إنشاء معهد لتعليم الجيل الجديد في المدارس والجامعات، تنظيم دورات تدريبية لتخريج حكام، العمل على زيادة الأندية المنتسبة للإتحاد التي يبلغ عددها حالياً هي بانشو الرياضي، النادي اللبناني للسيارات والسياحة، الأهلي الخيام ولحود بلياردو، إضافة الى أخرى ستنتسب قريباً هي غولدن دايس، بشعله ونادي الغولف.

أضاف: «يختتم إتحادنا برنامجه للعام ٢٠٢٢ بتنظيم بطولة كأس لبنان المفتوحة التي ستقام في النادي اللبناني للسيارات والسياحة في الكسليك في ٢٦ و٢٧ الجاري.

بدوره نقل لبكي تحيات الوزير كلاس الى رئيس وأعضاء الإتحاد، بعدها سلّم أبي حيدر درعاً تقديرياً الى رئيس اللجنة التأسيسية للعبة تابت تابت، ونائب الرئيس الحالي برنار حاتم درعاً مماثلاً الى أمين سرّ اللجنة التأسيسية فادي أسمر، وأمين السرّ الحالي صالح فرج الله درعاً ثالثاً الى عضو اللجنة التأسيسية روني صادق.

شكر ماراثوني لإطفاء بيروت

قامت رئيسة جمعية بيروت ماراثون مي الخليل يرافقها وفد من الجمعية ضم نائب الرئيس الأمين العام للجنة الأولمبية العميد المتقاعد حسان رستم وأمين السر المستشار الإعلامي الزميل حسان محيي الدين وعضو الهيئة الإدارية مسؤول العلاقات العامة بشير السقا بزيارة شكر إلى فوج إطفاء بيروت حيث إلتقت قائد الفوج العقيد ماهر العجوز وبحضور رئيس شعبة التدريب الملازم أول ميشال المر ورئيس مكتب قائد الفوج رئيس مركز مرفأ بيروت الملازم أول مروان متري، وكانت كلمات بالمناسبة.

الانشطار يرفع منسوب الرتابة

(تتمة المنشور ص١)

على ان الحسابات آخذة بالتبدُّل مع القرار والذي صدر امس عن المجلس الدستوري، وفيه ابطال نيابة النائب رامي فنج من لائحة «انتفض للسيادة والعدالة» لصالح النائب فيصل كرامي، وهو يصبّ في خانة المشروع الداعم لترشيح فرنجية، وابطال نيابة فراس السلوم لصالح حيدر آصف ناصر عن المقعد العلوي، مكان فراس السلوم، الذي كان مرشحاً على لائح ترأسها النائب ايهاب مطر.

وكشف رئيس المجلس الدستوري القاضي طنوس مشلب أن «المجلس الدستوري» بلّغ مجلس النواب القرار. وأكد مشلب أن نتائج المتن وعكار تحتاج الى بعض الوقت لتظهر وربما بعد أسبوعين سيتم الاعلان عنها.

على ان الأمر الرئاسي، لا يتوقف عند تغيّر في احتساب اصوات هذا الفريق او ذاك مع قرارات الدستوري، وبانتظار انتهائها تماما مع طعون عكار والمتن، بل عند تمهيد التيار الوطني الحر لديمومة الفراغ لوقت طويل، بانتظار بلورة تفاهم يتعلق بمبادئ اساسية في الطائف، ذات صلة بمطالب قديمة للنائب جبران باسيل لجهة معالجة ثغرات دستورية او تعديل نصوص مواد او الذهاب الى تفسيرات، هي موضع خلاف، وابرزها تضارب الجلسات او المهل المنصوص عنها في الدستور.

ومهد الاعلام العوني الى فكرة الفراغ، من زاوية طرح تساؤلات حول الافضل في هذه المرحلة بين انتخاب رئيس اولا او رئيس مكبلا بخطة عونية تتعلق بتعديلات على الطائف او خطط اقتصادية على نحو «تصفير الكهرباء» مع وزراء طاقة محسوبين على التيار، او المضي بالملاحقات على خلفية «الطهارة» المتعلقة بمكافحة الفساد.

جلسة ضاهر واليندي!

رئاسياً، انتهت بسرعة الجلسة النيابية السابعة لإنتخاب رئيس للجمهورية، وبقيت الامور على حالها، حيث جرت الجولة الاولى من التصويت بحضور ١١٠ نواب، وطار بعدها نصاب الجلسة فرفعها رئيس المجلس نبيه بري الى الخميس المقبل في اول كانون الاول.

وجرى في بداية الجلسة نقاش حول التصويت الالكتروني وطالب عدد من النواب بذلك.. وحصل ارباك وبلبلة في عملية فرز الاصوات.

وجاءت نتائج فرز الاصوات كالآتي:

ميشال معوّض: ٤٢ صوتاً.

عصام خليفة: ٦ أصوات من نواب التغيير.

زياد بارود: صوتان

أوراق بيضاء: ٥٠ ورقة

أوراق ملغاة ٩ أوراق، منها ٨ اوراق حملت عبارة «لبنان الجديد» وضعها المستقلون. وحسب معلومات «اللواء»، صوّت النائب ميشال دويهي بورقة حملت اسم رئيس تشيلي الراحل المناضل اليساري سلفادور آليندي الذي حكم بلاده من عام ١٩٧٠ وحتى ١٩٧٣ قبل مقتله في الإنقلاب العسكري الذي أطاح بحكمه والذي خططت له ونفذته وكالة المخابرات المركزية الإميركية بقيادة الجنرال أوغستو بينوشيه. واعتبرت الورقة مُلغاة.

أسماء أخرى: ورقة حملت اسم المدير العام السابق للجمارك والموقوف في قضية تفجير مرفأ بيروت بدري ضاهر. والمرجح ان يكون قد وضعها احد نواب التيار الوطني الحر.

وفي الجلسة السابعة تغيّب بعذر كلّ من النواب: الياس حنكش، نديم الجميّل، نجاة صليبا، أسعد درغام، سينتيا زرازير، علي عسيران، ميشال المر. فيما أعلن النائب جميل السيّد في تغريدة على حسابه عبر «تويتر»، مقاطعته للجلسة «لعدم الجدوى من حضورها بإنتظار توفُّر الظروف الجدّية لإنتخاب رئيس».

واذا كان موضوع النصاب قد غاب عن كلام النواب، بعد حسمه في الجلسة السابقة من قبل رئيس المجلس وبعض الكتل النيابية، لجهة الاصرار على نصاب الثلثين للحضور في كل الجلسات، حفاظا على مكانة وموقع رئاسة الجمهورية، فان النصاب السياسي المطلوب لم يحسم بعد، في ظل اصرار الكتل النيابية، المعارضة والموالية، على عدم تقريب وجهات النظر لتأمين النصاب المطلوب، ما يعني ان المشهد سيتكرر مرارا وتكرارا، بإنتظار حل داخلي توافقي لم يؤمن بعد، او كلمة سر خارجية او بابعد الاحوال، التلويح بإيحاءات حول المرشح المحتمل، وإلا فمكانك در، والى مزيد من الشغور الرئاسي والتأزم الدستوري، مع العلم ان المصادر النيابية تستبعد خروج الدخان الابيض من ساحة النجمة، اقله قبل انتهاء العام الحالي.

وأوضح نائب رئيس مجلس النواب الياس بو صعب بعد الجلسة أن «المطلوب الإلتقاء على تسوية تُرضي جميع اللبنانيين برئيس يعمل فرق»، وقال: «برأيي معوّض رشّح نفسه وليس مرشّحاً توافقيًا».

وأكد بو صعب أن «صوتي لزياد بارود وغلطة التغييريين أنهم تفرّقوا وما حدا سيادي أكثر من حدا».

وعقب الجلسة، قال عضو كتلة «التنمية والتحرير» النائب علي حسن خليل: المهم ان نركز على نقطة اساسية وهي التفتيش الجدي عن صيغة للتفاهم للخروج من حالة الجمود القائمة، واذا بقينا في نفس الاسلوب من دون ان يحصل حوار حقيقي بين بعضنا البعض وتواصل جدي مع بقية الكتل خارج اطار الاستعراض الاعلامي. ولنقل اذا كان الحوار على طاولة صعب الانعقاد في هذا الوقت، هذا امر لا يمنع ان تتواصل القوى السياسية مع بعضها البعض.

واضاف: نحن اول الناس الداعين الى التواصل الداخلي بين الكتل في المجلس النيابي. اما الخروج من الجلسة هو من أساليب التعبير عن الموقف، هذه الورقة البيضاء تأكيد اصرارنا على عدم تحدي اي مكون آخر.

بدوره، قال عضو كتلة «الوفاء للمقاومة» النائب علي عمار: البلد مأزوم على الصعيدين الاقتصادي والمالي، والحمد لله لم نصل الى التفلت الامني. ودعا الى ضرورة «الاسراع في الحوار للوصول الى اتفاق».

وشدّد على «ضرورة الإسراع في الحوار المطلوب داخل الفريق الواحد وبين الأفرقاء كافّة، وحتّى الآن ما زلنا نفضّل أن يكون الوفاق هو سيّد القصر وينال الأغلبيّة السّاحقة من الأصوات»، وقال: «أنّ «تعبير «فيتو» لا نستخدمه في الدّاخل اللّبناني».

وقال عمّار: «أنّ «قائد الجيش جوزيف عون قدّم نموذجًا طيّباً في إدارته للمؤسّسة، واستطاع من خلال قيادته للجيش أن يحمي السلم الأهلي، ولكنّ هذا الأمر ليس له ربط بالاستحقاق الرئاسي، ولا أقول إنّه ليس مرشّحاً بل ليس له ربط». وركّز على أنّه «إذا لم يحصل وفاق أو إذا تأخّر، فالأمور متّجهة إلى وضعٍ كارثيّ أكثر ممّا نحن عليه اليوم».

واكد النائب فريد هيكل الخازن «اننا نطرح فرنجيّة لأن لديه ما يكفي من الإنفتاح والحكمة والإعتدال ونتمنّى التوافق بأقرب وقت ممكن لأنّ البلد لم يعد يحتمل».

من جانبه، اشار المرشح النائب ميشال معوض إلى تقدم عدد أصواته في جلسة أمس مقارنة مع المرات الماضية، مضيفاً: «جزء من التقدم هو إعلان حزب تقدم عن اتفاق حصل بيننا والتصويت لي في الجلسات».

وأضاف: لعدم الوصول لرئيس رمادي يجب الحصول على أكثرية من القوى السيادية والإصلاحية وتأمين النصاب.

وتوجه لكتلة الاعتدال وللتغييريين بالقول: «نحن معارضة متنوعة ويجب بناء جسور وهناك خوف من تسوية لكن لإنقاذ البلد يجب المخاطرة».

من جهته، أسف رئيس حزب الكتائب اللبنانية النائب سامي الجميّل لتكرار المشهد نفسه كل يوم خميس في مجلس النواب، مشيرًا الى ان ما يحصل لم يعد عملية انتخابية انما انتظار لتسوية او صفقة ما لابقاء هذه المنظومة قائمة لتدمير ما تبقى من البلد.

وإعتبر النائب عبد الرحمن البزري أن الإقتراع لمصلحة «لبنان الجديد» يهدف إلى الحفاظ على خصوصية الساحة الوسطية في المجلس النيابي وإبقاء الخطوط مفتوحة مع مختلف القوى التغييرية، لكي تكون هذه الساحة وازنة حين تصبح الظروف أكثر ملائمة لإنتخاب رئيس جديد للبلاد.

وقالت النائبة نجاة صليبا عون عبر «تويتر»: لم يعد وارداً أن نُقدّم أسماء لا حظّ لها في الوصول، ويهمّنا مساعدة أيّ شخص يؤمن بالمبادئ التي ترشّحنا من أجلها لكي يصل إلى الرئاسة.

ونشر «حزب تقدم» الذي يضم النائبين صليبا ومارك ضو، نص الاتفاق حول الاستحقاق الرئاسي بينه وبين حركة الاستقلال والذي على اساسه قرر التصويت للمرشح ميشال معوض. وتضمن الاتفاق عناوين حول: السيادة وبناء الدولة، والسياسة الخارجية، وفي الاقتصاد، وسبل الخروج من الانهيار، وادارة الاستحقاقات الدستورية.

وقبل الجلسة، أعلن النائب سيزار أبي خليل أن «تكتل لبنان القوي لا يرى أن سليمان فرنجية هو الشخص المناسب لهذه المرحلة ونحن نريد رئيسا نعرف موقفه من كافة الملفات الموجودة على لائحة أولوياتنا».

وتابع: سنصوت بالورقة البيضاء كرسالة بأننا منفتحون على التفاهم مع باقي الافرقاء ونتمنى أن نتفق مع الجميع على برنامج ومرشح واحد وإنهاء حالة الفراغ».

كرامي وناصر نائبا طرابلس

وفي تطور جديد، قبل المجلس الدستوري الطعن المقدم من فيصل كرامي، وأبطل نيابة رامي فنج لمصلحة كرامي عن المقعد السني في طرابلس، كما قرر فوز حيدر آصف ناصر بدلا من فراس السلوم عن المقعد العلوي في طرابلس وهو من اللائحة التي ضمت فنج في الانتخابات.

وأوضح رئيس المجلس الدستوري القاضي طنوس مشلب، أنّه كان هناك طعن مقدّم من فيصل كرامي وحيدر ناصر ضد نفس الأشخاص، وضمينا الطعنين وأعدنا فرز تقريباً ٥٠ قلماً، مشيراً إلى أن الفرق بين لائحة رامي فنج واللائحة الأخرى كان بسيطاً.

واضاف عند إعادة الفرز تغيرت النتائج وصححناها، وأعلنا إبطال نيابة رامي فنج عن المقعد السني وفراس السلوم عن المقعد العلوي، وحلّ كرامي نائباً عن المقعد السني وحيدر ناصر عن المقعد العلوي.

واشار إلى أن نتائج طعون المتن وعكار تحتاج إلى بعض الوقت لتظهر وربما بعد أسبوعين سيتم الإعلان عنها.

وبعد صدور نتائج الطعون اليوم، علّق النائب فيصل كرامي، قائلاً: كان لدي قناعة أن النتائج لصالح لائحتنا، وأننا لدينا ٣ حواصل وهذا الأمر حق لكل من صوّت لهذه اللائحة.

وأضاف كرامي أنه منذ أن قدّمنا الطعن كنا متأكدين من أننا لسنا خاسرين. ومن اللحظة الأولى كنت مقتنع أن النتائج ستكون لصالحنا وتقدمنا بالطعن لأننا كنا متأكدين من الأرقام التي حصلنا عليها في الإنتخابات.

وأشار إلى أنّ «الطروحات التي يطرحها النواب التغييريين تتلاقى مع ما نسعى إليه»، مضيفاً: ينتظرنا الكثير من العمل لنقوم به خصوصاً أننا في حالة فراغ رئاسي وحكومي».

وأكد أنه «لا يمكن انتخاب رئيس للجمهورية من دون توافق وحوار».

اما فراس السلوم، فبارك لـ حيدر ناصر فوزه، وقال: نثق بالمجلس الدستوري ولكن كنا نتمنى أن يتم إعادة فرز جميع الأقلام.

وتابع السلوم: أظنّ أن النتائج ستبقى كما هي بما يخص توجه الأصوات خلال جلسات انتخاب رئيس الجمهورية وفي النهاية هذا الأمر يعود الى النواب الجدد.

وكان كرامي قد تقدّم بطعن انتخابي إلى المجلس الدستوري في ١٤ حزيران ٢٠٢٢، ضدّ نيابة كل من النواب الفائزين في طرابلس: رامي فنج (المقعد السني) وإيهاب مطر (المقعد السني) وفراس السلوم (المقعد العلوي)، عبر وكيله المحامي وديع عقل، وذلك خلال مهلة الثلاثين يوماً، المحدّدة دستورياً للتقدم بالطعون بعد إعلان النتائج.

وعلّق النائب ايهاب مطر على قرار المجلس الدستوري بالقول: حين يقول المجلس الدستوري كلمته لا يبقى كلام غير إبداء الاحترام الكامل لقراراته.

نتمنى كل التوفيق لرامي فنج وفراس السلوم، اللذين أبطل المجلس نيابتهما، ونأمل أن ينضم الزميلان الجديدان فيصل كرامي وحيدر ناصر، الى نواب المدينة للعمل لمصلحة طرابلس واهلها وملاحقة وتنفيذ المشاريع المتعلقة بعاصمة الشمال. الآن صارت الطعون وراءنا في ما يعني طرابلس والشمال، فلنتطلع الى التكاتف علّنا ننهي حالة «الشغور التنموي» القديم جدا في هذه المنطقة، ونثبت «الشرعية الشعبية» التي نلناها من الناخبين، بأن نكون على قدر المسؤولية، فيكون الفرز الحقيقي والحاسم من الناس.

وبعد اعلان فوز كرامي، تقاطرت عشرات الوفود الشعبية والشخصيات والفعاليات الطرابلسية الى دارته للتهنئة، وغرّد النائب طوني فرنجيه عبر حسابه على «تويتر» قائلا: نبارك لطرابلس ولكل محبي النائب فيصل كرامي عودته إلى المجلس النيابي.

وزار الأمين العام لحزب البعث العربي الإشتراكي علي يوسف حجازي النائب فيصل كرامي في دارته في طرابلس، وقدم له التهنئة بفوزه بالمقعد النيابي، معتبراً أن طرابلس إستعادت تمثيلها الحقيقي بما ينسجم مع تاريخها العروبي والنضالي.

بالمقابل، غرد النائب مارك ضو عبر حسابه على «تويتر»: خسرنا شخصا خلوقا وواضحا ومثالا للنائب المسؤول والجدي. تحية للزميل رامي فنج، زميل النضال والثورة و١٧ تشرين. نحن إلى جانبك نبقى سوية في كل الساحات.

المصارف العربية في بيروت

على صعيد آخر، إفتتح إتحاد المصارف العربية امس، فعاليات «منتدى بيروت الاقتصادي ٢٠٢٢» تحت عنوان «التجارب العربية في الإصلاح الاقتصادي وصولا الى اتفاق مع صندوق النقد الدولي»، برعاية رئيس حكومة تصريف الاعمال نجيب ميقاتي الذي قال: ان الواقع الاقتصادي اللبناني المرير وفداحة الازمة المالية التي يعيشها الوطن والضغوطات الاجتماعية الراسخة، تقف شاهداً على ضرورة وأهمية وضع استراتيجية ومشروع متكامل لتبني اصلاحات بنيوية تؤمن التعافي والنهوض الاقتصادي والاجتماعي في البلدان التي تعاني من اختلالات اقتصادية جمة بما فيها بلدان منطقتنا العربي.

اضاف: أن هذا المسار بحاجة لدعم المجتمع الدولي ومؤازرته عبر الاتفاق مع صندوق النقد الدولي الذي يقوم بدور محوري في هذا السياق لمواكبة عملية الاصلاح والخروج الآمن من الأزمات المستفحلة.

وأكد أن لا مخرج للأزمة الاقتصادية النقدية الراهنة التي يعاني منها لبنان من دون اقرار الاتفاق النهائي مع صندوق النقد بما يؤمّن تدفق مداخيل بالعملات الأجنبية الى لبنان آكان من خلال صندوق النقد مباشرة أو من خلال الدول المانحة في ما بعد، والتي لن تمد يد المساعدة إذا لم يكن هنالك مراقب دولي للإصلاحات ألا وهو صندوق النقد، معتبرا أن إبرام الاتفاق سوف يمكّن ايضا من وضع البلاد على سكّة النمو الاقتصادي الإيجابي.

وبالتزامن مع انعقاد المنتدى،

نظم تحالف «متحدون» وجمعية «صرخة المودعين» تظاهرة أمام فندق «فينيسيا»، شارك فيها عدد من المودعين والمحامين، احتجاجا على مشاركة عضوي جمعية مصارف لبنان في أعمال «منتدى بيروت الاقتصادي ٢٠٢٢» رئيس مجلس إدارة «بنك مصر لبنان» واتحاد المصارف العربية محمد الأتربي، ورئيس مجلس إدارة «بنك الاعتماد اللبناني» والاتحاد الدولي للمصرفيين العرب جوزيف طربيه، وعلى رعاية رئيس الحكومة نجيب ميقاتي للمنتدى.

واعتبر المودع خليل برمانا أن «شطب أموال المودعين جريمة، وخطوة لو حصلت، فستودي الى نهر دم، ولا يغشنكم سكوت المودعين اللازمين بيوتهم حتى الآن، فلن تكون الحال كذلك في ما لو حصل شطب للودائع».

وفي السياق المالي ايضاً، أعلن مصرف لبنان في بيان، عن «إنجاز عملية التدقيق في موجودات خزنة المصرف من الذهب (سبائك ونقود معدنية) التي أجرتها شركة تدقيق عالمية متخصّصة ومحترفة في هذا المجال، تم اختيارها وتكليفها من قِبَل مفوَّض المراقبة الخارجي للمصرف وبالتنسيق والتوافق مع صندوق النقد الدولي».

وأضاف: تأتي هذه الخطوة بناءً على طلب صندوق النقد الدولي، وتعزيزاً للشفافية في موجودات مصرف لبنان.

وختم: تبيّن لهذه الشركة وبعد استكمال عملية التدقيق، أن موجودات خزنة مصرف لبنان من الذهب (سبائك ونقود معدنية) مطابقة تماماً، كمّاً ونوعاً، للقيود المسجّلة في السجلات المحاسبية لمصرف لبنان.

كوليرا: اصابتان

كورونا: ٤٩ اصابة

صحياً، سلجت وزارة الصحة العامة اصابتين جديدتين بالكوليرا، من دون تسجيل اي وفيات.

وعلى صعيد اصابات كورونا، اعلنت وزارة الصحة العامة في تقرير نشرته مساء امس عن ٤٩ اصابة جديدة، وحالة وفاة واحدة.

ضربات تركية تستهدف

(تتمة المنشور ص١)

وقالت المصادر التي على اتصال بشخصيات من قوات سوريا الديمقراطية إن تركيا كثفت أيضا ضربات الطائرات المسيرة في قلب المناطق الحضرية مستهدفة كبار المسؤولين العسكريين من وحدات حماية الشعب.

وقالت وزارة الدفاع الأميركية (البنتاغون) إن الضربات الجوية التركية تهدد سلامة العسكريين الأميركيين وإن الوضع المتصاعد يعصف بالتقدم على مدى سنوات ضد التنظيم في المنطقة.

وردا على سؤال عن تعليق البنتاغون، قال مصدر بوزارة الدفاع التركية إن أنقرة «تختار الأهداف بحذر» وإنها على اتصال وثيق بنظرائها الأميركيين. وقال المصدر إن حقول النفط ليست من بين أهداف أنقرة.

في إطار الجهود الأميركية لوقف الحملة التركية ضد المسلحين الأكراد في شمال سوريا، يلتقي وفد أميركي امس، قيادة قوات سوريا الديمقراطية (قسد) لبحث وقف الهجوم التركي.

ويقود جهود التهدئة بين تركيا وقسد، منسق مجلس الأمن القومي للشرق الأوسط، بريت ماكغورك.

من جهة اخرى، قال وزير الدفاع التركي خلوصي أكار لنظيره الروسي في اتصال هاتفي إن أنقرة ستواصل الرد على الهجمات التي تنطلق من شمال سوريا، بعد أن طلبت موسكو من أنقرة تجنب هجوم واسع النطاق في سوريا.

وقالت وزارة الدفاع التركية في بيان إن أكار أبلغ نظيره الروسي سيرجي شويجو أن «أولوية تركيا هي درء التهديدات الإرهابية (من شمال سوريا) بشكل دائم»، مشيرة إلى ضرورة الالتزام بالاتفاقيات السابقة بشأن هذه القضية.

مجلس حقوق الإنسان يفتح

(تتمة المنشور ص١)

أما السفيرة الفرنسية إيمانويل لاشوسيه فقالت «+مرأة، حياة، حرية+. بهذا الشعار البسيط والقويّ تذكّر الإيرانيات ويذكّر الإيرانيون منذ أكثر من شهرين بالقيم التي يدافعون عنها».

وقبيل صدور القرار قالت وزير الخارجية الألمانية أنالينا بيربوك للصحافيين إنّ «هذا القرار، إذا تمّ إمراره، يعني الكثير. لا نعرف ما إذا كان... يمكن أن ينقذ الأرواح غداً. لكن ما نعرفه على وجه اليقين هو أنه سيعني العدالة، العدالة للشعب».

والهدف من تشكيل بعثة التحقيق الدولية المستقلة هذه هو جمع أدلة على الانتهاكات والحفاظ عليها بهدف استخدامها في ملاحقات محتملة. لكن من رابع المستحيلات أن تسمح الجمهورية الإسلامية لهذه البعثة بدخول أراضيها.

في المقابل، انتقدت معاونة نائبة الرئيس الإيراني لشؤون المرأة والأسرة خديجة كريمي أمام المجلس في جنيف، الدول الغربية، معتبرة أنها تفتقر إلى «الصدقية الأخلاقية». ونددت بالعقوبات الأميركية والأوروبية على بلدها.

وكما هو متوقع، أعلنت الصين وفنزويلا وكوبا دعمها لإيران، اذ دعا السفير الصيني شين شو خلال الجلسة إلى «الحوار والتعاون... لتعزيز وحماية حقوق الإنسان».

الفلسطينيون يعيدون جثة

(تتمة المنشور ص١)

ولم تعلن أي جهة مسؤوليتها حتى الآن، لكن مصادر محلية قالت لوكالة فرانس برس إن مقاتلين فلسطينيين احتجزوا الجثة في مخيم جنين حيث يتمركز عناصر من حماس والجهاد الإسلامي وحركة فتح.

وقال مسؤول عسكري للصحافة الأجنبية خلال مؤتمر صحافي «من وجهة نظرنا، كانت هناك طريقتان لاستعادة الجثة: إما عبر السلطة الفلسطينية، وإما عبر عملية مسلحة في المدينة، في المخيم، من المرجح أنها ستكون عنيفة جداً جداً».

وأوضح المسؤول أن السلطة الفلسطينية برئاسة محمود عباس أجرت مفاوضات مكثفة في الساعات الأخيرة لإقناع المقاتلين بإعادة الجثة تفادياً لمواجهات عنيفة، ولعواقب على اقتصاد هذا القطاع من الضفة الغربية.

وفي أعقاب احتجاز جثة الشاب الإسرائيلي، أغلق الجيش معابر بين إسرائيل وقطاع جنين، غير أنه عاد وأعلن فتحها صباح امس.

وسبق لفصائل فلسطينية أن خطفت إسرائيليين، أحياءً أو أمواتاً، لمبادلتهم بأسرى فلسطينيين واسترداد جثث ناشطين فلسطينيين سقطوا في اشتباكات مع القوات الإسرائيلية.

وقال المسؤول العسكري الإسرائيلي «لم نقدم شيئا في مقابل» إعادة جثة الشاب الإسرائيلي، مضيفا «في البداية كان (المقاتلون الفلسطينيون) يعتقدون أنه جندي أو عميل سري، أو جندي في عطلة، وأدركوا في مرحلة ما أنّ هذا غير صحيح، وهذا ما بدل الوضع ربما».

بعد نقل رفات فيرو، قدم لبيد تعازيه للأسرة والمجتمع الدرزي عموما «في وفاة تيران المأسوية الذي كان من المفترض أن يحتفل بعيد ميلاده الثامن عشر اليوم».

من جهته، شكر وزير الدفاع الإسرائيلي بيني غانتس المسؤولين الفلسطينيين على «هذه اللفتة الإنسانية التي جاءت بعد خطوة بائسة وغير إنسانية».

وقال والد الفتى حسام فيرو «بدلاً من الاحتفال بعيد ميلاده مع عائلته وأصدقائه، أستعد لجنازته».

وكان الجيش الإسرائيلي أعلن في مرحلة أولى أن جثة تيران فيرو «أخذت» بعدما أعلنت وفاة الشاب في مستشفى في جنين. غير أن عائلة الفتى نقضت هذه الرواية مؤكدة أن المقاتلين اقتحموا المستشفى لخطفه حيا.

وأكد الأب الأربعاء لإذاعة «واي نت» الإسرائيلية أن ابنه «كان لا يزال على قيد الحياة، رأيته يتنفّس، فصله (المسلحون) عن الأجهزة لخطفه».

وستقام جنازته بعد ظهر الخميس بحسب بلدية دالية الكرمل من حيث يتحدر والتي ستشهد ساعات حداد أيضا.

إنذار برازيلي مبكر

(تتمة المنشور ص١)

وسجل الأسطورة البرتغالي هدفه من ركلة جزاء اثر تعرضه للدفع من محمد ساليسو، قبل أن يمرر كرة الهدف الثاني لمواطنه جواو فيليكس والثالث عبر رافايل لياو في حين سجل ثنائية غانا اندريه وعثمان بوكاري.

وضمن نفس المجموعة، تعادلت الاوروغواي بطلة العالم مرتين (١٩٣٠ و١٩٥٠) مع كوريا الجنوبية سلبا، على استاد المدينة التعليمية.

الحرب الأوكرانية والتحديات

(تتمة المنشور ص١)

تشير الدراسات الى أن من ينتصر في الحروب الطويلة هو من يملك القدرة المالية الأكبر، وهنا تتفوق روسيا على أوكرانيا من دون المساعدات الغربية السخية والسريعة والمتنوعة. الانفاق العسكري يساهم أحيانا في تعزيز الوضع الاقتصادي الداخلي حيث يتم الانفاق على كل ما يفيد ويدعم الحرب من أجور وسلع وخدمات لكن التوزيع ليس فاضلا بالضرورة لأنه يهدف الى تحقيق أهداف معينة. يقال إن الانفاق تحضيرا للحرب العالمية الثانية أخرج الولايات المتحدة من أزمة ١٩٢٩ وغير هيكلية اقتصادها لفترات طويلة. لذا التحضيرات للحروب ممكن أن تكون مفيدة للاقتصاد مع الأمل طبعا ودائما بأن لا تحصل.

لتقييم الحروب من الناحية الاقتصادية، يجب النظر الى الأمور التالية مجتمعة:

أولا: الأوضاع الاقتصادية قبل الحرب، أي هل كانت الأوضاع المعيشية سببا في انطلاق المواجهات المدمرة؟ فالحرب يمكن أن تكسر أحيانا الحواجز التي تمنع التقدم الاقتصادي. يمكن للحروب أن توسع الأسواق وتغير الحاجات وبالتالي تتغير خريطة الانتاج. تبقى الحروب في كل حال آخر الوسائل التي يجب استعمالها لأي هدف اقتصادي.

ثانيا: أين تقع الحرب وهذا في غاية الأهمية. أفهمت الحرب الأوكرانية العالم أهمية الدولة في الاقتصاد العالمي. لولا تأثير الحرب على توافر وأسعار الطاقة والغذاء والأدوية الزراعية، ربما لما كنا شعرنا أو اهتمينا بها. تحصل حروب في أفريقيا وآسيا لسنوات وليس هنالك من يهتم أو يشعر بها وبالتالي تستمر لعقود بالرغم من الخسائر البشرية والمادية الهائلة. الثقل الاقتصادي الكبير لمنطقة روسيا \ اوكرانيا كان يجب أن تكون الدافع الأساسي لتجنب الحرب وهذا ما لم يحصل. تفاجأ العالم بالنتائج الاقتصادية السلبية للحرب المستمرة والتي وصلت الى كل منزل ومصنع في اوروبا والعالم. أين دور الأمم المتحدة؟ هل لعبت الدور المطلوب؟ هل كان التقصير مقصودا أم عفويا؟

ثالثا: يسبق الحروب تغيير كبير في توزع الموارد الداخلية البشرية والمادية استعدادا للمواجهة. يتغير الانتاج كما الاستهلاك قبل الحرب وبعدها وبالتالي يتأثر النمو على المدى البعيد. عندما تنتهي الحرب، يتغير الاقتصاد ليس فقط بسبب ضرورة تغطية الخسائر بل أيضا للبناء من جديد بطرق وركائز مختلفة. تسلط الحرب الأضواء على مساوئ الهيكلية الاقتصادية والقطاعية السابقة وتسمح بسد الفجوات ومعالجة النواقص لبناء اقتصادات أقوى وحديثة.

رابعا: لا تتشابه الحروب من نواحي الدمار والخسائر. هنالك عوامل تميز كل حرب أهمها مدتها، تكلفتها وكيفية تمويلها أي خاصة من الداخل أو الخارج أو الإثنين معا. للحروب نتائج كبيرة ليست فقط اقتصادية مالية وانما أيضا نفسية حيث تتأثر المجتمعات بالخسائر خاصة البشرية. هذه الخسائر والضحايا تبقى مؤلمة لفترات طويلة وربما دائمة. بعد الحرب ستقيم الدول كافة النتائج وكيفية تخفيف الخسائر اذا ما وقعت حروب مماثلة. سيتم التركيز على توزع الانتاج جغرافيا في العديد من السلع أهمها الطاقة والغذاء. بينت الحرب الأوكرانية خطورة اعتماد العالم على انتاج دولة واحدة أو دولتين وبالتالي ضرورة التنويع المستقبلي في الانتاج والتسويق. خريطة العالم الاقتصادية ستتغير حتما باتجاه مناطق أخرى وسلع جديدة في الطاقة وغيرها لأن العالم توجع وبعد الوجع الشفاء.

د. لويس حبيقة

إيران: لم نمنح لبنان نفطاً مجانياً

نفى المتحدث بإسم الحكومة الإيرانية علي بهادري جهرمي، في جلسة للحوار مع طلبة الجامعات الطبية الإيرانية، أمس، منح لبنان نفطًا بالمجان، معلناً عن أنّه «سيتم اتخاذ جميع الإجراءات في هذا المجال وفقا للأعراف الدولية وبما يتوافق مع المصالح الوطنية».

الصين تفرض إغلاقاً عاماً على ٦ ملايين شخص في تشنغتشو لمكافحة كورونا

فرضت السلطات في مدينة تشنغتشو الواقعة في وسط الصين والتي تضمّ مصنعاً ضخماً لهواتف آي فون، إغلاقاً عاماً الخميس على ستة ملايين شخص في الكثير من أحياء وسط المدينة لمكافحة كوفيد-١٩ بعدما أثار تفشّي الفيروس احتجاجات عنيفة وحالة ذعر.

ويأتي هذا الإجراء بعدما تظاهر مئات العمال الأربعاء أمام أكبر مصنع لهواتف آي فون الأميركية في العالم، بمواجهة عناصر من الشرطة كانوا يحملون هراوات ويرتدون بزات حماية بيضاء.

ويفرض القرار الصادر على جميع السكّان القاطنين في ثمان من مناطق المدينة الخضوع لاختبار «بي سي آر» بصورة يومية وعلى مدار أيام الإغلاق العام الخمسة اعتبارًا من منتصف ليل الجمعة.

وتشمل هذه الإجراءات أكثر من ستة ملايين شخص، أي أكثر من نصف سكان تشنغتشو، لكنها لا تشمل منطقة المصنع الذي تملكه شركة فوكسكون التايوانيّة والذي يخضع لقيود صارمة لمكافحة كوفيد-١٩ منذ أسابيع عدة.

وقال أحد عمّال المصنع لوكالة فرانس برس إن التظاهرات بدأت بسبب جدل حول مكافأة مادية كان العمّال موعودين بها. ولفت إلى أن المكافأة انخفضت من ٣٠٠٠ إلى ٣٠ يوان (من ٤٠٠ إلى ٤ يورو)، ما أثار استياء واسعا بين الموظفين.

وأشار العامل، الذي طلب عدم الكشف عن هويته خوفًا من إجراءات انتقامية، إلى أن عددًا من الموظفين مستاء أيضا من ظروف الحياة «الفوضوية» في المصنع بسبب القيود الصحية.

واعتذرت شركة فوكسكون امس، مؤكّدة أن المشكلة المتعلّقة بالمكافآت سببها «خطأ تقني» في نظام الدفع. وأكّدت أنها «تتفهّم بالكامل» مخاوف العمّال.

وقالت «ستبذل الشركة قصارى جهدها للاستجابة بطريقة استباقية لمشاغل الموظفين وطلباتهم المعقولة».

وفي تصريح لوكالة فرانس برس، قالت الشركة الأميركية العملاقة «آبل» المصنّعة لهواتف آي فون إنها أرسلت مندوبين إلى الموقع.

وأوضحت أنها «تدقق في الوضع وتعمل عن كثب مع فوكسكون لضمان معالجة مخاوف موظفيها».

عملا بسياسة «صفر كوفيد» الصارمة المطبقة في الصين، يؤدّي أدنى ارتفاع بعدد الإصابات إلى إغلاق مدن بأكملها ووضع المصابين في الحجر الصحي.

لكن هذه الاستراتيجية تثير تململا واستياء لدى جزء كبير من السكان، فيما عاود عدد الإصابات الارتفاع.

وأعلنت وزارة الصحة تسجيل عدد قياسي جديد من الإصابات خلال الـ٢٤ ساعة الأخيرة بلغ ٣١٤٤٤ حالة منهم ٢٧٥١٧ حالة لم تُظهر أعراضًا.

يتجاوز هذا العدد الرقم القياسي السابق (٢٩٣١٧) المسجل في منتصف نيسان عندما كانت مدينة شنغهاي خاضعة لإغلاق عام.

وسجّلت مدينة تشنغتشو ٦٧٥ إصابة جديدة بكوفيد-١٩ الخميس، لكنّ الغالبية العظمى من هذه الحالات كانت بدون أعراض.

وشددت الكثير من المدن الصينية الكبرى الأخرى، بما فيها بكين وشنغهاي وتشونغكينغ، القيود الصحية.

وباتت بكين تطلب إظهار اختبار «بي سي آر» أُجري قبل أقلّ من ٤٨ ساعة ونتيجته سلبية قبل الدخول إلى أماكن عامة مثل مراكز التسوق والفنادق والمباني الإدارية.

واعتمدت الكثير من المدارس التعليم عن بعد. وأغلقت معظم المطاعم والحانات والمتاجر.

بنت كانتون (جنوب) التي أصبحت مركز الموجة الحالية من كوفيد-١٩، آلاف غرف المستشفيات الموقتة لاستيعاب المرضى.

وكانت الحكومة أعلنت في ١١ تشرين الثاني «تحسين» قيود مكافحة كوفيد-١٩، مع تخفيف الكثير من الإجراءات بما في ذلك تقليص مدة الحجر الصحي، لا سيمًا للمسافرين الوافدين من الخارج.

لكن مدينة شيجياتشوانغ المجاورة لبكين، والتي كان يُنظر إليها على أنها مدينة تجريبية لاختبار استراتيجية إعادة الفتح، تراجعت عن معظم إجراءات تخفيف القيود، كما حصل في مناطق أخرى.

وقال الخبير الاقتصادي لدى مصرف «نومورا» تينغ لو إن «الطريق نحو إعادة الفتح قد يكون بطيئًا ومكلفًا وتعترضه مطبات».

عمال صحيون يحرسون مدخل منطقة سكنية مغلقة بسبب قيود مكافحة تفشي كوفيد-١٩ في بكين

إعلانات رسمية

جانب: محمد اياد خميس بور
الموضوع: تبليغ فقرة حكمية
المرجع: محكمة بيروت
الشرعية الجعفرية
بتاريخ 2022/11/17
رقم الصادر 2022/708

صدر عن محكمة بيروت الشرعية الجعفرية تبليغ فقرة حكمية بحق محمد اياد خميس بور جاء فيها: في الدعوى المتكونة بينك وبين المدعية هبة محمد السيد والمسجلة برقم أساس ٢٠٢٢/٢١٤ صدر عن هذه المحكمة (غرفة القاضي الشيخ علي المولى) حكم غيابي بحقك بتاريخ ٢٠٢٢/١١/١٤ سجل رقم ٥٧ قضى باعتبار هبة محمد السيد مطلقة منك طلاقا بائنا لعدم الدخول اعتبارا من تا

في زمن المِحَن والأزمات: على الخطباء زراعة الأمل والثقة ومواجهة الفساد وأهله ١ / ٢

تحقيق: منى توتنجي

يوم الجمعة يوم عظيم عند المسلمين، إذ يرتادون المساجد لأداء صلاة الجمعة وسماع خطبة الجمعة التي تحتل موقعاً مهما ومتميّزاً في تبليغ الدين ومخاطبة مختلف الفئات والطبقات والمستويات.

فلخطبة الجمعة أثر كبير في حياة المؤمنين، فهي التي تعالج مشاكل الناس وتهدّئ النفوس الثائرة، وهي التي ترفع الحق وتخفض الباطل، وتردّ المظالم، فهي صوت المظلومين.

والقاعدة المهمة في خطبة الجمعة أن يختار الخطيب ما يحتاجه الناس وما يخفف من أزماتهم ومشاكلهم في ظروفهم الصعبة.

فأي دور لخطبة الجمعة في أيامنا هذه؟ وما المطلوب من الخطيب في زمن الأزمات؟... هذا ما سنعرضه في تحقيقنا التالي:

حداد

بداية قال المفتش العام للأوقاف الاسلامية الشيخ د. أسامة حداد:

إن الأزمات المتتالية تورث القلوب ضعفاً، ويأساً، ويكاد كثير من الناس يقعون في سوء الأدب مع الله حين يشكّون في اقتراب الفَرَج، وهنا يتجلّى دور خطباء الجمعة والدعاة في بث البشارات في قلوب الناس، وتعزيز ثقتهم بوعد الله حين قال: ﴿وعد الله الذين آمنوا منكم وعملوا الصالحات ليستخلفنهم في الأرض كما استخلف الذين من قبلهم وليمكنن لهم دينهم الذي ارتضى لهم وليبدلنهم من بعد خوفهم أمنا يعبدونني لا يشركون بي شيئا ومن كفر بعد ذلك فأولئك هم الفاسقون﴾ [سورة النور:٥٥].

هذا وعد الله الذي لا يُخلف الميعاد، وبشارة سيدنا محمد -ﷺ- الذي لا ينطق عن الهوى إنْ هو إلا وحي يوحى، وذلك حينما كان يبشّر صحابته ويزرع فيهم الأمل والتفاؤل بأن نصر الله قريب.

ولما اجتمع على النبي ﷺ في المدينة المنورة جميع أحزاب المشركين واليهود، إضافة الى مكر المنافقين، في غزوة سُمّيت بغزوة الأحزاب (الخندق)، ووصف القرآن الكريم حال المؤمنين بقوله تعالى: ﴿وزلزلوا زلزالا شديدا﴾ [سورة الأحزاب: ١١].

وفي هذه الأزمة الشديدة والمسلمون يعانون من شدّة البرد، والجوع حتى ربطوا على بطونهم الحجارة، ومع ذلك يحفرون الخندق ويجدون صخرة عظيمة لا تنفع معها المعاول، فلجأوا إلى النبي ﷺ، فيأخذ المعول بيده الشريفة، ويضرب أول ضربة، ويقول: «الله أكبر أُعطيت مفاتيح الشام، والله! إني لأرى قصورها الحمراء الساعة، ثم ضرب الثانية، وقال: الله أكبر! أعطيت مفاتيح فارس، والله! إني لأرى قصر المدائن الأبيض، ثم ضرب الثالثة، وقال: الله أكبر! أُعطيت مفاتيح اليمن، والله! إني لأرى قصور صنعاء من مكاني هذا».

حتى قال المنافقون: إن محمداً يعدنا أنه يفتح بلاد الروم وبلاد كسرى، ونحن لا يأمن أحدنا أن يخرج إلى الخلاء.

نعم إنه واجب الدعاة في الأزمات أن يبشّروا الناس ويزرعوا فيهم الثقة بالله.

لما جاء التتار بجحافلهم كالجراد، قال بعض الناس: لن تقوم للإسلام قائمة بعد هذا اليوم..

ولكن هذا دين الله، سينصره الله بنا أو بغيرنا، وهذه أمة النبي ﷺ، هي أمة تُجرَح ولا تُذبَح، تَمرض ولا تموت، ومن ظن أن هذه الأمة تموت فإنه جاهل بطبيعتها، وجاهل بحقيقة دينها، هذه أمة تتعثر وتتلكأ في مسيرتها لكنها لا تنبطح أبداً؛ لأنها منصورة من الله عزّ وجلّ.

كان التتار لا يعرفون الرحمة، يقتلون الأطفال والنساء، ولكن المسلمين صمدوا بفضل علمائهم، حتى دخل كثير من التتار في الإسلام، وصاروا جنوداً وملوكاً في الإسلام، وفتحوا في القارة الهندية بلاداً أدخلوها في الإسلام.

وقد جرت العادة أن الغزاة يؤثّرون بدينهم في المجتمع الذي يغزونه، أما أن يتأثر الغزاة بدين المجتمع الضعيف المحتل، فهذا غريب.

وهذا تحقيق لوعد الله وللبشارة النبوية: ﴿يريدون ليطفئوا نور الله بأفواههم والله متم نوره ولو كره الكافرون * هو الذي أرسل رسوله بالهدى ودين الحق ليظهره على الدين كله ولو كره المشركون﴾ [سورة الصف: ٨- ٩].

وإن هذه الأمة لا يصيبها الوهن إلّا بقدر تخليها عن دينها، وما من جيل تمسّك بدينه إلّا انتصر مهما كان ضعيفاً، ونحن ما أحوجنا اليوم إلى أن نبثّ الأمل في زمن المحن، وأن ندخل التفاؤل واليقين في قلوب الناس، إن الله حافظ دينه بنا أو بغيرنا، فلنتشرّف نحن بخدمة هذا الدين.

الشيخ د. أسامة حداد

ولنبثّ الأمل والمبشّرات التي تربط القلوب بالله -عزّ وجلّ- واليقين بأن النصر حليفنا إذا كنا متمسّكين بديننا وقيمنا وأخلاقنا.

ومهما طال البلاء فلا تيأسوا.. فقد يطول البلاء ليعظم العطاء.. فثقوا بالله واسألوه اللطف والفرج القريب..

وانظروا معي إلى قصة سيدنا يوسف عليه السلام، عندما رماه اخوته في البئر ثم بعد فترة وجده عابرون للطريق فأخذوه وباعوه وأصبح عبداً، ثم دخل السجن لسنوات، وببركة طاعته لله نجاه الله ورفعه ليصبح وزير المال ثم يصبح حاكم مصر...

بالله عليكم، لو كنا مكان يوسف عندما كان في البئر ماذا ستكون أقصى أمنيتنا؟ ستكون حتماً أن نخرج من تلك المحنة، وأن نخرج من البئر..

وليس أكثر.. ولا يخطر ببال أحد أنه بعد تلك المحنة منحة كبيرة وعطاء واسع من الله تعالى.. حيث أصبح ملكاً..

ونحن الآن في هذه الأزمات لو شاء الله لحقّق لنا مُرادنا في طرفة عين، فهو لا تخفى عليه دموع رجائنا ولا آهات همومنا، ولا يعجزه إصلاح حالنا، لكنه سبحانه وتعالى يبتلي خلقه ليرجعوا إليه ويتوبوا، ويندموا على تقصيرهم في حقه، قال الله تعالى: ﴿وبلوناهم بالحسنات والسيئات لعلهم يرجعون﴾ [سورة الأعراف ١٦٨].

فإن صبرنا ورجعنا إلى طاعة الله سيكون العطاء من الله كبيراً، ألم يقل ربنا: ﴿إني جزيتهم اليوم بما صبروا أنهم هم الفائزون﴾ [سورة المؤمنون ١١١] لم يقل: بما صلوا، ولا بما صاموا.. بل قال: «بما صبروا» لأن الصبر عبادة لا يستهان بها.

ولكن ليس من حكمة الدعاة والخطباء دعوة الناس إلى الصبر فقط، فالصبر على البلاء فضيلة شرعية أوصانا الله بها، ولكن هذا الصبر لا يمنعنا من محاربة الفساد أينما كان، بشتى الوسائل المتاحة بما لا يتعارض مع مقاصد الشريعة الإسلامية، فإننا في لبنان نعاني من جهنم الدنيوية التي أوصلنا إليها أحدهم، ووصل حرّها إلى المواطنين بمختلف أطيافهم، يتجرعون يومياً كأس الذل والفقر والخوف وفقدان الحاجات الأساسية، في ظل غياب تام للدولة عن معالجة الأزمات، وإذا أرادوا تنفيذ القانون، فتراهم لا ينفذونه إلّا على من لا واسطة له ولا نصير، في حين أنهم يعجزون عن توقيف المهرّبين واللصوص الكبار والتجار المحتكرين، والمتلاعبين بالدولار وبلقمة عيش المواطن، مما أدّى إلى تتابع الأزمات، من غلاء فاحش، إلى انقطاع الكهرباء، وشحّ المحروقات، وانعدام الأمن، وفقدان الدواء، وتدهور القطاع الصحي، والإهمال في الدوائر الحكومية، حتى أصبحت مواجهة الفساد واجباً دينياً ووطنياً، وإن استمرار الولاء للفاسدين هو مشاركة لهم في الفساد وتمكين لهم في إذلال الناس وقهرهم، ونهب مقدرات الوطن، فلا تصدّقوهم، ولا تنخدعوا بشعاراتهم، ولا خطاباتهم، هم قوم فَقدَوا أدنى درجات الإحساس بالمسؤولية، مصالحهم فوق كل اعتبار، وهم المتخمة بطونهم بمال الشعب المسكين.. إنها مسؤوليتنا جميعاً في التصدي للفساد والاستبداد، قال الكواكبي رحمه الله: «العوام هم قوت المستبد وقوّته، بهم عليهم يصول ويطول، يأسرهم فيتهللون لشوكته، ويغصب أموالهم فيحمدونه على إبقائه حياتهم، ويهينهم فيثنون على رفعته، ويغري بعضهم على بعض فيفتخرون بسياسته، وإذا أسرف في أموالهم يقولون عنه كريما... يسوقهم إلى خطر الموت، فيطيعونه حذر التوبيخ؛ وإن نقم عليه منهم بعض الأباة قاتلهم كأنهم بُغاة.

والحاصل أن العوام يذبحون أنفسهم بأيديهم بسبب الخوف الناشئ عن الجهل والغباوة، فإذا ارتفع الجهل وتنوّر العقل زال الخوف، وأصبح الناس لا ينقادون لغير منافعهم... وعند ذلك لا بد للمستبد من الاعتزال أو الاعتدال» (طبائع الاستبداد، ص ٤٩).

فعلينا رفع الصوت عاليا في وجوه الفاسدين لعلهم يرتدعون، وعلينا أيضاً إيقاظ المسؤولين النائمين لعلهم يستيقظون وينتبهون إلى مصالح مجتمعهم وشعبهم.

وهنا يتجلّى دور الدعاة وخطب الجمعة في توجيه الناس إلى تغيير واقعهم من خلال البدء من تغيير أنفسهم، فإن الله تعالى يقول: ﴿إن الله لا يغير ما بقوم حتى يغيروا ما بأنفسهم...﴾ [سورة الرعد ١١]، هذه الآية الكريمة هي دعوة من الله تعالى ليعمل المجتمع على تغيير ما في أنفس أفراده، فإذا غيّر الأفراد ما بأنفسهم نحو الأفضل تغيّر المجتمع نحو الأفضل، وإن كان التغيير إلى الأسوأ كان تغيير المجتمع نحو الأسوأ، وهذا يؤكد أن الله عزّ وجلّ جعل مسألة التغيير بيد الإنسان، قال تعالى: ﴿ذلك بأن الله لم يك مغيرا نعمة أنعمها على قوم حتى يغيروا ما بأنفسهم﴾ [سورة الأنفال ٥٣].

إنّ قرار التغيير في الحياة ليس فقط شعاراً، بل هو منهج حياة، وقد ذكر الله تعالى في القرآن الكريم عن القوم الذين كانوا يتأذون من قوم يأجوج ومأجوج فقال: ﴿قالوا يا ذا القرنين إن يأجوج ومأجوج مفسدون في الأرض فهل نجعل لك خرجا على أن تجعل بيننا وبينهم سدا، قال ما مكني فيه ربي خير فأعينوني بقوة أجعل بينكم وبينهم ردما (٩٥) آتوني زبر الحديد حتى إذا ساوى بين الصدفين قال انفخوا حتى إذا جعله نارا قال آتوني أفرغ عليه قطرا (٦٩) فما اسطاعوا أن يظهروه وما استطاعوا له نقبا..﴾ [سورة الكهف].

ونحن نعاني في لبنان من حيتان الفساد ويأجوج ومأجوج السرقات، الذين أوصلوا البلاد إلى العتمة والإهمال وتراجع كافة الخدمات، وأوصلوا العباد إلى الهجرة من الوطن، أو إلى الغربة في وطنهم..

وقد أعطانا القرآن الكريم مثلاً واضحاً عن سلوك الفاسدين فقال تعالى: ﴿ومن الناس من يعجبك قوله في الحيوة الدنيا ويشهد الله على ما في قلبه وهو ألد الخصام (٢٠٤) وإذا تولى سعى في الأرض ليفسد فيها ويهلك الحرث والنسل والله لا يحب الفساد (٢٠٥) وإذا قيل له اتق الله أخذته العزة بالإثم فحسبه جهنم ولبئس المهاد﴾ [سورة البقرة].

هذه الآية تعمّ بلفظها كل من يحسن الكلام والخطابات وينمّق العبارات، يجذب العقول ويؤثر في النفوس وينال إعجابها.. يعجبك قوله ولا يتورع على أن يكذب، وأن يعد ولا يفي، كما يحصل غالباً في خطاب القسم، وخطاب التنصيب، وخطابات الانتخابات... وبعد تلك الخطابات والوعود سعى في الأرض وانطلق ليفسد فيها ويهلك الحرث أي الزرع وما يقتات عليه الناس، وما تناسل من الحيوان والإنسان، ويهلك أموال الناس كما حصل في لبنان..

(والله لا يحب الفساد) بأي صورة كان، ومن أي صنف كان، ولأي غاية كانت، والغاية لا تبرر الوسيلة..

ثم أخبر الله عزّ وجلّ عن هذا المفسد أنه إذا نُصح بترك الفساد في الأرض تكبّر ولم يقبل النصيحة من أحد، وربما يرى أنه ليس بمفسد في الأرض، غرّه شيطانه ووصل من حد فساده إلى أن يرى نفسه مصلحاً، ويدعي الإصلاح :(وإذا قيل له اتق الله..) ودعَ الفساد في الأرض لم يقبل النصيحة، وأخذته العزّة بالإثم ولم ينقطع عن فساده (فحسبه جهنم ولبئس المهاد) تكفيه جهنم مهاداً وفراشاً، ومأوى يأوي إليه وعذاباً له..

نسأل الله تعالى أن يعيننا على تغيير ما بأنفسنا ليتغيّر حالنا هذا إلى أحسن حال، وأن يفرج عنا ما نحن فيه، ويخلصنا من الفاسدين والفاشلين والصامتين، ويهيئ لنا من أمرنا رشدا، وأن يلطف بالعباد والبلاد... وصلِّ اللهم على سيدنا محمد وعلى آله وصحبه أجمعين.

يتبع

إشارات إسلامية

□ **توقفت شخصيات معنية ملياً أمام سلسلة الأزمات والحملات المفتعلة التي تواجه حصراً مؤسسات إسلامية عريقة كجمعية المقاصد وجامعة بيروت العربية وبنك البركة والأسباب الموجبة لها، في حين تنعم مؤسسات الطوائف الأخرى المماثلة بالازدهار والاستمرارية!؟**

*****

□ **استغربت جهات عربية متابعة تركيز الإعلام الغربي المواكب لكأس العالم في دولة قطر ، على قضايا دينية وعقائدية اسلامية وعربية، تكاد تؤدي الى خلافات دولية، على حساب الاهتمام المطلوب بالتطورات الرياضية التي تفرغت لمواكبتها..**

*****

□ **من المتوقع ان ينشط الحراك الانتخابي لمفتي المناطق، في مطلع الأسبوع المقبل، بعد إعلان اللجنة المعنية في المجلس الشرعي قبول المرشحين الذين تنطبق عليهم الشروط المطلوبة .**

*****

□ **اكد وزير معني بحماية الاخلاق والاداب العامة ان ضغوطاً هائلة مورست عليه لثنيه عن منع نشاطات المثليين والشواذ، لكنه استغرب الضغوط الداخلية، لا سيما من بعض النواب المسلمين الداعمين لهذه التحركات المشبوهة.**

و يسألونك في الدين

حكم الإهمال في العمل

□ ما حكم إهمال الموظف في العمل وتأخير أو تعطيل مصالح الناس؟

سامر بارودي - بيروت

– **يقول الله تعالى: ﴿إِنَّ اللَّهَ يَأْمُرُكُمْ أَن تُؤَدُّوا الْأَمَانَاتِ إِلَى أَهْلِهَا﴾، ويقول النبي ﷺ (إن الله يحب إذا عمل أحدكم عملا أن يتقنه)، ولا شك أن إهمال الموظف أو العامل في عمله المُكَلَّف به والتقصير فيه يُعدُّ خيانةً للأمانة، كما يُعدّ مِن جملة الغِشّ والمَكْر والخِدَاع المنهي عنه؛ لأنه مؤتمن على العمل الذي كُلِّف به وفُوِّض إليه، وعدم تأديته على الوجه المطلوب منه -مع أخذه الأُجرة عليه- من التَّعدِّي غير الجائز، وهو أيضاً مخالفة يخضع تقييمها للسلطة الإدارية، وكما انه يُشدَّد في تأديب ومُؤاخذة المقصِّر، فإنه يُنْصَح بإثابة الموظف أو العامل حال إخلاصه وبذل الجهد وتفانيه في أداء عمله، والله أعلم.**

فتاوي شرعية بإشراف: نخبة من العلماء

الرجاء توجيه الأسئلة إلى العنوان التالي:
الإدارة والتحرير: رمل الظريف - شارع الاستقلال
فاكس ٧٣٥٧٤٩ (٠١) - ص. ب: ١١/٢٤٠٢
بيروت - لبنان
Email:Islamic@aliwaa.com.lb

مواقيت الصلاة

الفجر	الشروق	الظهر	العصر	المغرب	العشاء
٤د٤٣س	٦د١٩س	١١د٢٤س	٢د١١س	٤د٣٥س	٥د٥٦س

قطاف

غذاء العقل .. وغذاء الجسد

بعد أيام يبدأ معرض الكتاب العربي باستقبال زواره كعادته كل سنة وتنتظم الكتب على الرفوف بانتظار من يرغب في الحصول على حصة من تغذية عقله عن طريق القراءة التي كانت وما زالت إحدى أهم وسائل هذه التغذية، فالعقل كما الجسد بحاجة إلى تغذية لزيادة معلوماته وتخزينها للتأثير على القمة الإنسانية الحقيقية والسلوك البشري القويم. ولا بدّ أن دور النشر المشاركة في المعرض تنظر بعين الاعتبار الحالة الاقتصادية التي تعمّ البلد وذلك من خلال عملية تسعير الكتاب كيف يصبح بالإمكان بيعه.

ولكن، حالة الغلاء المستشرية في كل القطاعات بما فيها أسعار الورق والطباعة وكافة لوازم ولادة الكتاب تجعل من أسعاره غير ما كان سابقاً وقد تكون المفاجأة في أسعار مرتفعة تجعل من قرار الشراء شبه مستحيل، وما يرد من قطاع النشر يقول انهم يتوقعون برودا وقلّة في عملية الشراء، وعليه فإن من يطمح الى زيادة حجم مكتبته وتنوّعها ويضع في حسابه عناوين محددة قد يقف أمام حالة اختيار صعبة.. فظروف المعيشة الصعبة تجعل الخيار ميالاً إلى جهة دون أخرى.

فهل يرغب أحدنا في شراء ما يغذّي العقل على حساب ما يغذّي الجسد؟!..

تغذية العقل قد تحتمل التأجيل إذ يعمل العقل بما لديه من مؤونة، لكن تغذية الجسد لا يكن تأجيلها لأن فيها الهلاك. لذلك، من المرجح أن يكون موسم رواج هذا العام على صعيد الكتاب غيره عن باقي الأعوام.

وسيولد ذلك حسرة عند الكثيرين من قبيل ما يقول المثل العامي «العين بصيرة واليد قصيرة» و«أحبك يا سواري ولكن ليس قدّ يدي».

في النهاية تضاف هذه المشكلة إلى أكوام المشاكل التي تفكك حياة إنسان هذا البلد، وتضاف معها نسبة الغيظ والغضب على سبب وصول الحالة إلى ما وصلت إليه.

إلياس العطروني

قلب على ورق

الصــلاة

غادة نزار شقير

سبحان من سخّر لنا الأرض مسجداً لخمس صلوات فيها أجر خمسين فيها خشوع وراحة نفسية وسعادة لأنها صلة بين العبد ورب العالمين وقد خصّنا بساعة استجابة في يوم الجمعة الفضيل فلله الحمد لأننا من المسلمين ونحن نقرأ سورة الكهف والدخان لأنها نور على نور تبعد عنا الدجال اللعين ويجب الإكثار من ذكر المولى جلّ جلاله والصلاة على نبينا محمد آخر المرسلين وبعيداً عن طمعي بالجنة وخوفي من النار فأنا دائماً أطلب عفوك يا أرحم الراحمين فيا مالك الملك يا لعظمتك ورحمتك يا واحد أحد فحمداً على نعمة هذا الدين ومعجزات مصحفنا عظيمة أنزلت في ليلة القدر وهي على علم بكل أمور الدنيا منذ سنين كلما يزداد عمري أتيقن ان الرزّاق أنعم علينا بنعمة الصلاة فنحن له من الشاكرين تقبّلها منّا يا جبّار وزدنا معرفة وعلماً وفقهاً بأمور الدنيا والآخرة وادخلنا الجنة آمين يا لمعجزتك لنبيك يونس عندما دعاك وهو في بطن الحوت «لا إله إلا أنت سبحانك اني كنت من الظالمين» «اقتربت الساعة وانشق القمر» عرفها المسلمون منذ ١٤ قرناً أما الأميركيون فقد تكبّدوا لإثباتها الملايين

وهنالك فوائد بعض سور القرآن:

١- ياسين: تمنع العطش يوم القيامة
٢- الكافرون: تمنع الكفر عند الموت
٣- الدخان: تمنع أهوال يوم القيامة
٤- الملك: تمنع عذاب القبر
٥- الكوثر: تمنع الخصوم
٦- الإخلاص: تمنع النفاق
٧- الناس: تمنع الوسواس
٨- الواقعة: تمنع الفقر
٩- صلاة الفجر: تكون في ذمة الله
١٠- صلاة الظهر: تحرم عليك لفحات جهنم
١١- صلاة العصر: من تركها أحبط الله أعماله
١٢- صلاة المغرب: ما تسأل الله من شيء إلا أعطاك هو
١٣- صلاة العشاء: أثقل صلاة على المنافقين

اللهم عافني واغفر لي وارزقني وارحمني واهدني

في كل حرف من فرقاننا الشريف حسنة فلك الحمد على معجزتك واجعلنا يا الله دوماً من المصلّين يا هادي أنت الواحد الأحد الذي لم يلد ولم يولد ولم يكن له كفواً أحد نحن لك دوماً من المسبّحين.

العلم والتكنولوجيا والأخلاقيات

د. نور الدّين شيخ عبيد

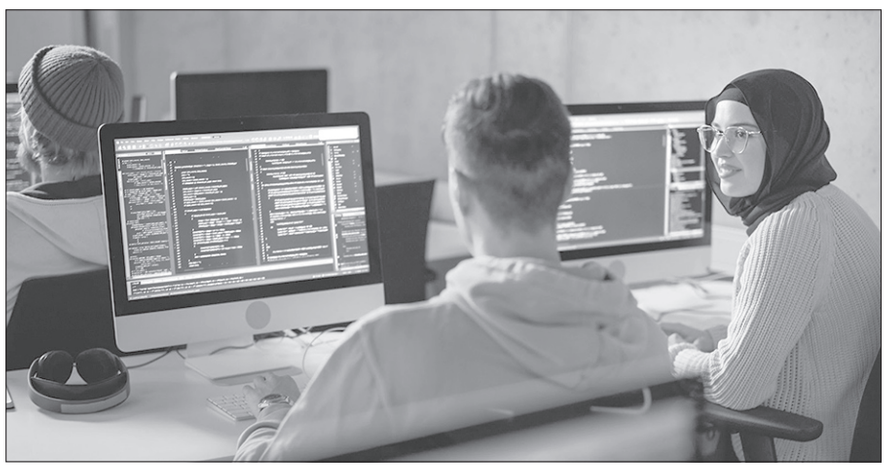

لم يسأل الإنسان نفسه يوماً عن خيرٍ أو شرٍّ ما يُكتشف، فهو يبحث عن حلٍ لمشكلةٍ أو إجابةٍ عن سؤال. ولكنّ الشرّ قد يكون في الاستخدامات الممكنة لهذا الاكتشاف أو تلك الإجابة. فالسكّين كما قال أرسطو هي أداة حياديّة، وظيفتها تقطيع أشياء يتداولها الإنسان من أطعمة أو أنسجة وخلاف ذلك، ولكنّ استخدامها للإيذاء هو عَيب ليس فيها وإنّما في استخدامها. والاستخدامات هذه هي ما يجب أن تضبطه الأخلاقيّات في الوقت المعاصر، نظراً لما لهذه الاستخدامات من إمكانيّة إقحام البشريّة في أزماتٍ حادّة.

وبما أنّ الاكتشافات والإجابة على الأسئلة اليوم منوطة بالعِلم وما دار في فلكه، لنلقِ إذاً نظرة سريعة على العلم ووضْعه الحالي.

ارتبط العلمُ في أوّله بالمعرفة التطبيقيّة، والكلمة في أصلها الإغريقي مشتقّة من معرفة السباحة، أي أنّ العِلم كان معرفة الفنون والخَوض في الحياة اليوميّة بما تتطلّبه، وبما ليس غريزيّاً لدى الإنسان بالضرورة. فاكتشفَ النار وحافظَ عليها، واكتشفَ إشعالها لاحقاً، وصنعَ أدواته وطوّرها من الحجارة والأخشاب؛ ثمّ تعلّم الزراعة وفنون السقاية، وطوّرهما. واخترَع الكتابة وطوّر حواملها من حَجَر وجِلْد وورق، قبل وصولها إلى ما هي عليه اليوم بحاملها الإلكتروني. و«اكتشفَ» الكون، ودقائق المادّة، وتفاصيل هائلة عن الحياة ونشوئها.

احتاج هذا العِلم إلى أدوات. وهذه الأدوات وإنتاجها آلت إلى ما نعرفه اليوم بالتكنولوجيا. وأصبح مَسارا العلم والتكنولوجيا في تقارُبٍ متزايد حتّى اندماجهما اليوم تقريباً، يُساعِد كلٌ منهما الآخر في تطوّره. فغاليليو راقبَ أقمار المُشتري الأربعة بمنظاره الذي كان الهولنديّون قد طوّروه بفضل تطوّرهم في عِلم البصريّات في ذلك الوقت، وحسَّن هو نفسه فيه. وأسهمت نتائج هذه المُراقبة في تطوير نظريّاته الخاصّة بالمجموعة الشمسيّة. وكذلك تلسكوب جيمس ويب الفضائي، الذي أُطلق هذا العام (٢٠٢٢)، هو ذروة تطوُّر العِلم والتكنولوجيا، الذي تُسهم صوره بتطوُّر فيزياء الفلك.

يُمكن القول إذاً إنّ العِلم اليوم هو في الواقع عِلم تكنولوجي، تدعمه المؤسّسات العلميّة العامّة أو المستقلّة أو الخاصّة، كما في حال الشركات الكبيرة، لأسباب علميّة واقتصاديّة وعسكريّة وسياسيّة أيضاً، وإن كان الاقتصادي والعسكري هُما المحرّكَيْن الأقوى في الغالب. فالأوّل يبحث عن أسواقٍ أوسع، والثاني عن أسلحة أكثر فاعليّة.

يَضعنا تطوُّر العِلم التكنولوجي السريع أمام أزماتٍ لا سابق لها. فالطّاقة النوويّة، السلميّة منها والعسكريّة، تجعل المُجتمعات الإنسانيّة أمام خطر مُحدق، وبخاصّة في ظروف سياسيّة قلقة يعيشها العالَم منذ الحرب الباردة وحتّى اليوم. فمحطّتا تشرنوبيل (في الاتّحاد السوفييتيّ السابق) وفوكوشيما اليابانيّة لهما آثارٌ مُقلقة باقية في الذاكرة. كما أنّ التطوُّر الكبير في عِلم الوراثة وتطبيقاته التكنولوجيّة يَضعنا إزاء أسئلة بلا إجابات واضحة. فهل إجراء بحوث على الأجنّة والتغيير في مورثاتها لا يمثّل خطورة على النوع البشري؟ وهل التبرُّع بالحيوانات المنويّة لنساء يردْن الإنجاب، لرغبتهنّ الخاصّة أو لأنّ أزواجهنّ لا يملكون ذلك، هو أمر مقبول لا خطورة كامنة فيه؟ (كما في حالة الطبيب النسائي الأميركي دونالد كولن الذي تبرَّع لبعض مريضاته بحيواناته المنويّة، ما نَشأ عنه عشرات الأخوة والأخوات في رقعة جغرافيّة محدودة بكلّ ما يُثيره ذلك من احتمالات سيّئة).

ومن بين فروع العِلم التكنولوجي الحاليّة التي تُثير قضايا كبيرة في جوانب مُختلفة اجتماعيّة وسياسيّة وتضع الإنسان أمام تساؤلاتٍ عمّا سيؤول إليه مستقبله أو كرامته على الأقلّ، من دون الإقلال طبعاً من جوانبها المفيدة وهي عظيمة وكثيرة، هي علوم وتكنولوجيا السيبرانيّة من اتّصالات ومعلومات وآلات «ذكيّة» لها أن تكون ذاتيّة القيادة والحركة.

ففي هذا المجال، إذا تركنا جانباً آثارَ مراقبة الأفراد وانتهاك حريّاتهم التي تولّدها هذه التكنولوجيا، يُمكن النّظر في قضيّة البيانات الضخمة، التي عند ربطها بعضها ببعض تنجم عنها معلومات هائلة، وبخاصّة عند توفُّر مكوّن الذكاء الصناعي في اشتقاق هذه المعلومات. فإدارات بعض الشركات الكبيرة اليوم مثلاً لا تستطيع مُنافَسة الذكاء الصناعي في اتّخاذ القرارات التي تُبنى على كمّيات هائلة جدّاً من البيانات والمعلومات المخزّنة في حواسيب كبيرة، بما يَجعل مجالس هذه الشركات حبيسة ما «يقترحه» حاسوبها الذي لا يُمكن مجاراته في قدرة سبر كميّات البيانات الهائلة.

المُثير للإعجاب والقلق في الذكاء الاصطناعي هو قدرته على التعلُّم الذاتي من الحالات التي يتعرَّض لها وسرعة الحواسيب التي يستخدمها في الوصول إلى نتائجه، ما يجعله يتفوَّق على الإنسان في كثير من المجالات كما في مُعالجة بعْض الأمراض المدروسة جيّداً، كبعض أمراض السرطان مثلاً، وتشخيصها ومُعالجتها. فقد قدَّم الذكاءُ الصناعي في هذا المجال مساعدةً كبيرة وكان في الكثير من الحالات أكثر دقّة من الطبيب. وهذه من التطبيقات الحسنة مبدئيّاً.

تطوَّر هذا الذكاء إلى حدٍّ جَعَلَهُ مُستخدَماً في الطائرات المسيَّرة ذاتيّاً (الدرون والروبوت القاتل)، التي لها أن تعمل في مناطق جغرافيّة محدَّدة، وأن تَجمع معلومات كبيرة من الهواتف الجوّالة في منطقة عملها، بحيث تتقاطع هذه المعلومات مع بعضها ومع معلومات مخزّنة فيها لتُقرِّر إن كان صاحب جوّال من الجوّالات التي تُلتقط مكالماتها يُخطَط لفعل إجرامي أو لا، ولها أن تتصرّف أيضاً بإطلاقها النار عليه. وهذه من نوع التطبيقات المُثيرة للقلق.

هذه المسائل، وغيرها كثير، تضعنا أمام تساؤلات عما ستؤول إليه المُجتمعات الإنسانيّة إن تُرك العلم التكنولوجي، وبخاصّة منتجاته، بلا رقيب أو حسيب، وبخاصّة إذا ما أخذنا بالاعتبار أنّنا لا نزال في أوّل الطريق وأنّ المستقبل مفتوح على كلّ الاحتمالات. فمعارفنا في آليّات عمل الدماغ هي في تطوُّر مُستمرّ، وكذلك التقدُّم في علوم الحاسوب وفي تكنولوجيا الحواسيب التي تُنتج حواسيب بسرعاتٍ متزايدة، وخصوصاً إذا نجحنا يوماً، وهو لا يبدو بعيداً، في الوصول إلى الحاسوب الكمومي. هذا كلّه يمكن أن يَجعل من الذكاء الصناعي حقيقة لها أن تُغيّر الكثير، بسبب قدرته على التعلُّم الذاتي وتعلّمه تفاصيل صغيرة جدّاً عبر خوارزميّات التعلُّم العميق؛ فإذا أضيف إلى ذلك ذاتيّة التصرُّف، فهنا قد يقع ما لا نرغب فيه أبداً.

كيف لنا مُواجهة ذلك إذاً؟ يُمكن أن يكون ذلك على محوريْن. أوّلاً يجب أن تتدخّل المُجتمعات في البحث العلمي وموضوعاته وإقرار ما يُمكن أن يُبحث فيه وما لا يُمكن. فهل يُمكن إجراء بحوثٍ علميّة على الجنين الإنساني نفسه، أي إجراء تجارب عليه مهما كان نوعها، بما قد يُعرِّض الجنين للخطر، أو يؤدّي إلى تغيُّرات فيه لا نعرف مدى خطورتها المستقبليّة (حَكمتِ الصين بسجْنِ الباحث الصيني هي جيونكي الذي قام بتغيير مورثات جنين توأم ليكون مُقاوماً للإيدز). أجابت معظم المُجتمعات بالنفي عبر مجتمعاتها المدنيّة وجامعاتها ومفكّريها. أي أنّ على المُجتمعات التدخُّل في القرار، وعلى المخابر والباحثين إعلام مُجتمعاتها بأبحاثها ونتائجها بصورةٍ واضحة لا لبسَ فيها.

ثانياً، يكون التدخُّل عبر لجانٍ وطنيّة وعالميّة مختصّة، يُشارك فيها مختصّون من جميع صنوف المعرفة تقريباً، من اللاهوتيّين إلى الفلاسفة والمفكّرين والعلميّين من أهل الاختصاص المعنيّ، وظيفتها دراسة الجوانب المُختلفة لنتائج الأبحاث المُمكنة في موضوعٍ ما، عِلم الوراثة وهندستها مثلاً، على قاعدة أخلاقيّاتيّة، وتقرّر في ما إذا كان أمرٌ ما مُمكناً أو لا. فالموت الرحيم مثلاً لا يقرِّره الشخصُ المَعنيّ أو أسرته فقط، وإنّما هيئاتٌ مختصّة تمنعه أو تُحدِّد ضوابطه. والذكاء الصناعي يُمكن أن يكون مُفيداً جدّاً في تطبيقات كثيرة وخطراً جدّاً في تطبيقاتٍ أخرى. لذا تقوم هيئاتٌ خاصّةً بتأطير استخداماته، على أساس أن يكون للإنسان عموماً السيطرة عليه دائماً.

وما الأخلاقيّات إلّا الأخلاق في أساسها، أي أنّها معنيّة بالأفعال التي نقوم بها بنيّة الخير واستجابةً للقيَم الإنسانيّة، ولكنّها تُضيف إليها مكوّناً آخرَ يتمثّل بأنّ هذه الأفعال يجب أن تكون مقبولة من الجميع على أساس عقلاني. فمُساعدة الملهوف هي مِن الأخلاق. أمّا الإجهاض مثلاً فيُمكن قبوله أو رفضه بحسب السياق. والمُجتمعات التي تقبله لا تفعل ذلك كيفما اتّفق، وإنّما بشروط وَضَعَها أطبّاء ورجال دين وفلاسفةٌ وعُلماء اجتماع، ولا يكون إلّا بتوافُر هذه الشروط مُجتمعةً.

ولتحديد المُمكن من غيره في نمط المسائل التي تحدّثنا عنها، يُمكن الاستفادة ممّا قدَّمته الفلسفة على مرِّ قرونٍ عديدة. بدءاً من البوذيّة والفلسفة الإغريقيّة، ثمّ فلسفة عصر الأنوار الأوروبي مُمثّلةً بالألماني كانط ومبدأه في الواجب الأخلاقي العقلاني، ثمّ الفلاسفة البريطانيّون الذين طوَّروا فلسفة النفعيّة والنفعيّة العقلانيّة، وانتهاءً بآخر مستجدّات فلسفة الأخلاقيّات عبر الألماني هابرماس، الذي دعا إلى احترام معايير محدَّدة تهدف إلى بناء أخلاقيّات تقوم على الحوار، مُعترفةً بأنّ لكلّ مجالٍ قدرةً على التبرير والتفسير داخل حدوده الخاصّة من دون الادّعاء بالتعميم، وهذا يُتيح التفاهُم بين مختلف مجالات المعرفة والمصالح المتعدّدة. وبناء كلّ ذلك يكون بالتأكيد على العلاقة بين العقلانيّة والشرعيّة، وبوضع الشروط اللّازمة للاتّفاق على ما هو ضروري عمليّاً وما هو مُمكن موضوعيّاً.

خلاصة القول هي ضرورة حضور الأخلاقيّات لضبْط مُنتجات العِلم التكنولوجي بواسطة المُجتمع الإنساني مُستعيناً بالأخلاقيّات، وبخاصّة عبر الحوار العقلاني الذي سيُفضي إلى وضْع ضوابط للبحث العلمي التكنولوجي ومُنتجاته.

(بالتعاون مع مؤسسة الفكر العربي – نشرة «أفق»)

اللواء

يومية سياسية عربية

تصدر عن
دار اللواء للصحافة والنشر ش.م.ل
رئيس مجلس الإدارة
رئيس التحرير
صلاح سلام

العميد المؤسس
عبد الغني سلام
(١٩٦٢ ـ ٢٠١٧)
المدير الاداري
عدنان غلاييني
المدير التجاري
ناجي حطب

المدير العام
د. ماجد منيمنه
المدير المسؤول
طارق دملج

الإدارة والتحرير والإعلانات
الظريف – شارع الاستقلال
خطوط مجمعة
ت : ٠١/٧٣٥٧٤٥
فاكس : ٠١/٧٣٥٧٤٩
ص.ب: ٢٤٠٢-١١ بيروت

مكاتب المناطق
طرابلس – ت: ٠٦/٦٢٩٤٠١
مرجعيون – ت:٠٧/٨٣٥٨٥٥
البقاع ت: ٠٨/ ٥٤٣٢١٧
بعلبك ت: ٠٨ / ٣٧١٩٩٤

التوزيع والاشتراكات
لدى المكتبات والباعة
داخل لبنان
مؤسسة نعنوع الصحفية للتوزيع
٠١/٦٦٦٦٦٨

Email: aliwaanewspaper@gmail.com – events@aliwaa.com.lb

الجمعة ٢٥ تشرين الثاني ٢٠٢٢م □ ١ جمادى الأولى ١٤٤٤هـ □ السنة ٥٨ □ العدد ١٦٥٣٩ □ AL-LIWAA 25 Novembre 2022 – 58éme Année – No.16539

سوريا ٢٠٠ ل.س – الاردن ٣٠٠ فلس – قطر ٣ ريالات – الامارات العربية ٣ دراهم – مسقط ٤٠٠ بيزة ـ السعودية ٣ ريالات ـ العراق ٣٠٠ فلس ـ ليبيا ٣٠٠ درهم ـ مصر ١٠ جنيه ـ الكويت ٣٠٠ فلس ـ البحرين ٣٠٠ فلس ـ اليمن ٨ ريال

Australia 2 Dollars – Austria 2 € – Belgium 2 € – Cyprus 75 P – Denemark 2 € – France 2 € – Great Britain 1.25 Pound – Greece 1 € – Italy 2 € – Spain 2 €

حكايات الناس

يكتبها اليوم: محمد مطر

حلمٌ أرحبُ من زنزانة!

العمرُ قطارٌ، والحياةُ أقلُّ من رصيف! بين محطةٍ وأخرى، أتّكئُ على نافذةٍ خضراء بأنّ الحقولَ ستغدو ذهَبًا لروحي، والعصافيرَ جَبينُ جِبْرٍ لدفاتري المنكَسِّة. أنظرُ إلى الخارج فلا أرى خارجًا. أرجعُ إليَّ همْسًا. ولا أطالُ مَنْ نفسي إلا حافّةَ نفسي النّاحلة. الأشياءُ في رأسي كأنّها أجراسُ كنيسةٍ مَنسيّة. لا أفكّرُ في غدي المصلوب. أتركهُ ينبَجسُ أمامي كقيامةٍ جديدة. ذاكرتي شاطئٌ طويلٌ لسلاحف الوقت العائدة. وعطرُ لمواعيدَ فائتة يفوحُ من دمي المتجمِّد. على الشّباك بجانبي بخارٌ لأمنيةٍ أرتَبُ فوضى نظراتها إليّ. كأنّي لستُ هو الآن، كأنّه ليس أنا البارحة! صخبُ ألحانٍ يشقُّ الوجودَ عن نايات عزوفه، ومَعْمَعةٌ حرّةٌ تُقرّبُ العدَمَ من أوتارِ قلبي المثقوب. الموسيقا سجّادٌ أحمرٌ يمتدُّ مرّحًا في متون الصحراء المقبلة. على خُطىَ السّراب أمشي وسط حُرّاسِ الجهات المنهوبة. أبدّدُ في الصّدى أحوالًا من ريحٍ وزغبٍ كان يقودني إليكِ مُصَفّدًا برؤى الماء والملح. جسدي مُحاصرٌ بنحلِ المسافات ووجهي بذباب المرايا. وأناي ريشةٌ حطّت فوق صخرة الكلام هباءَها الوديع. المواقيتُ هي المواقيتُ؛ شموعٌ لهبوب الظلام في فناجين عيوني الفارغة. تغدو أيّامي أقلّ نباتًا من دمعةٍ في حقل الأحزان، وأكثر نقاوةً من سماءٍ فوق صدْر الوداع الوسيع. بياضُ الثلج قرأ جميع مُسوّداتي المتلعثمة كخصل الوردِ إليكِ. فكيف لا أخافُ من حديقة شعرك المؤجّل إذا ما غرزَت شجرَ انتظارها الليلكيّ بين أسطر روحي الضيّقة؟ لماذا يركضُ العالمُ أسرعَ من فرح غزالةٍ خلفَ زجاجِ يديّ المنثور؟ كأنّ المشاهدَ حين أتفرّسها تعدمُ بعضها بمسدّس كاتمٍ للصوت. كأنّ ساحرًا فرعونيًا يمطُّ روحي على امتداد أشيائه المحنّطة وهي تتناسلُ من بعضها على حبل القرون. صفّارات الوصول تُغادرني سريعًا. ووجوهٌ تُبدّل وجهة سفري مع أوّل ابتسامةٍ غامضة. لكنّ حزني في مقعده هادئٌ. يسافرُ معي دائمًا وأسافرُ معه. والحزنُ قاتلُ الوقت الصّامت، والسّفاح المتسلسل خلف ضفائر المساء ونواطير الحكايات. يُنسيني الحزنُ بعض أحزاني الطريّة مثل أسماك الزّينة. يطويني أشرعةً سميكةً لمجْده العابر في البحار الصّدئة من صرخات الملوّنين. يكنسُ وجهي بالظّلال الحديديّة للتّاريخ، فأضيّعُ الطريق الملكيّة إلى حُنجرتي السمراء. أحدّق في الأسامي عن فاصلةٍ بعيدة. نقطة في سقف ليلي العالي لا يلتئمُ نزفها القمريّ. وشتاءٌ يرمي معطفه البارد فوق عناوينَ عظامي المبعثرة. أيّها الدّربُ العنيدُ فيَّ اترك لمشواري بئرًا أخويًا وحُلمًا أرحبَ قليلًا من زنزانة!

نقطة وسطر

شاهدان من الطائف: الاستنساب أوصلنا للانهيار!

مَن يسمع النائبين السابقين أدمون رزق وطلال المرعبي يتحدثان عن مناقشات الطائف، والنتائج التي إنتهى إليها، يدرك كم أضاع لبنان من الفرص لتعزيز إستقراره، وتمتين وحدته الوطنية، والحفاظ على مكانته الإقتصادية، وتجنب الوصول إلى مسلسل الإنهيارات التي إنفجرت في منتصف العهد المنصرم.

المتحدثان في ندوة خريجي المقاصد أمس، لم يكونا من النواب الذين شاركوا في مؤتمر الطائف وحسب، بل كانا عضوين في لجنة الصياغة، التي سمّوها «لجنة العتالة»، نظراً للصعوبات التي كانت تعترض وضع نصوص الإتفاق في صيغتها النهائية، والتي كانت تُناقش فيها النقطة والفاصلة، على حد قول رئيس رابطة النواب السابقين طلال المرعبي.

من الخلاصات التي عرضها النائبان السابقان عن الطائف، أن الرعاية السعودية المباشرة، من الملك فهد إلى الأمير سعود الفيصل، وزير الخارجية يومذاك، ساهمت في تذليل العديد من العقبات، وساعد وجود الرئيس الشهيد رفيق الحريري على مقربة من النواب على إنقاذ المؤتمر من الفشل أكثر من مرة.

كما أن إتفاق الطائف لم يُنهِ الحرب البغيضة وحسب، بل حقق أول تجربة إصلاحية ودستورية في جمهورية الإستقلال، ورسم الطريق لبناء دولة المؤسسات، ووضع أسس التوازن بين السلطات، ونقل بعض صلاحيات رئيس الجمهورية لمجلس الوزراء مجتمعاً، وليس لرئيس الحكومة، كما يُشيّع بعض المغرضين.

أما مسألة المهل فأخذت جدلاً طويلاً في المؤتمر، حيث طالب بعض النواب تحديد مهلة شهرين للرئيس المكلف، إذا لم ينجح في تشكيل حكومته ضمنها، يستقيل ويتم تكليف شخصية أخرى. ولكن الرئيس صائب سلام رفض هذا الاقتراح، وأعتبر أنه يضع الرئيس المكلف تحت ضغط رئيس الجمهورية، الذي قد يستمر في رفض التشكيلات المقترحة، حتى تنقضي فترة الشهرين، ويتخلص من الرئيس المكلف الذي لا يلبي رغباته.

وبالنسبة لمجلس الشيوخ فقد تم الإتفاق على إنشائه بعد أول إنتخابات نيابية تجري دون القيد الطائفي، وبقيت رئاسة مجلس الشيوخ دون تحديد هويتها الطائفية، على أن يتم حسمها في وقتها.

وأدان الشاهدان المشاركان في مؤتمر الطائف التطبيق الإستنسابي للميثاق الوطني، والتلاعب بتطبيق الدستور المنبثق عنه، لمصلحة المحاصصة في المنظومة السياسية، والتي كانت في طليعة الأسباب التي أوصلت البلاد والعباد إلى جهنم الإنهيارات وبئس المصير.

«نون...»

هو وهي

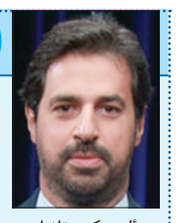
ألبير كوستانيان

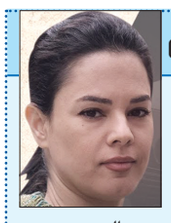
دالين جبور

□ «الملتقى الثقافي التربوي الفلسطيني»، الذي تنظمه «اللجنة الوطنية الفلسطينية للتربية والثقافة والعلوم» بالتعاون مع «دائرة شؤون اللاجئين في منظمة التحرير الفلسطينية»، يفتتح دورته الـ١٠، ٩:٠٠ من صباح اليوم (الجمعة)، في فندق كومودور – الحمراء.

*****

□ «جمعية المقاصد الخيرية الإسلامية» في بيروت تستضيف ألبير كوستانيان في لقاء بعنوان «كيفية الخروج من المأزق المالي لبناء اقتصاد ٢٠٢٣»، ٥:٠٠ من مساء اليوم (الجمعة)، في مستشفى المقاصد – مبنى سنى طبارة.

*****

□ الفنانة دالين جبور تطل على جمهورها الذي طال انتظاره للقاء فني طربي أصيل، مع صوت كرواني، في حفل بعنوان «طربيات مع دالين جبور»، يرافقها جوزيف سمعان (كمنجا) وناجي العريضي (إيقاع)، ٧:٣٠ من مساء غدٍ (السبت)، في حمام القديم – صيدا القديمة.

*****

□ تحت رعاية وحضور رئيس حكومة تصريف الأعمال نجيب ميقاتي، ومن تنظيم «مجموعة الاقتصاد والأعمال» بالاشتراك مع «الهيئات الاقتصادية اللبنانية» و«اتحاد الغرف العربية»، وبالتعاون مع جامعة الدول العربية، يعقد «منتدى الاقتصاد العربي» دورته الـ٢٨، يوم (الخميس) ٢٢ كانون الأول المقبل، في فندق فينيسيا انتركونتيننتال – بيروت.

حركة المطار

سجلت حركة مطار رفيق الحريري الدولي – بيروت في ٢٠٢٢/١١/٢٣: ١١٩ حركة طيران و١٣٥٣١ راكباً، توزعت على الشكل التالي:
حركة الطائرات: هبوط ٥٨ رحلة، اقلاع ٦١ رحلة.
حركة الركاب: وصول ٦٧٠٥ ركاب، مغادرة ٦٦٢١ راكباً، وترانزيت: ٢٠٥ ركاب.

مليار شاب مُعرَّضون لخطر فقدان السمع بسبب الموسيقى الصاخبة!

كشفت المجلة الطبية البريطانية (BMJ)، في دراسة جديدة نشرتها، أن نحو مليار شاب قد يفقدون السمع بسبب الموسيقى الصاخبة، إذ يؤثر الصوت المرتفع على سمع الإنسان.

وبحسب الدراسة، فإن ٢٤ في المائة من الأشخاص الذين تتراوح أعمارهم ما بين ١٢ و٣٤ عاماً يستمعون إلى «مستوى غير آمن» من الأصوات عبر الهاتف أو الأجهزة اللوحية أو خلال وجودهم في أماكن صاخبة، وفق ما أشارت مستشارة منظمة الصحة العالمية، ومعدة الدراسة الرئيسية لورين ديلارد.

ولفتت ديلارد، إلى أن التعرض للأصوات ذات المستوى العالي جدًا يمكن أن يجهد الخلايا والتراكيب الحسية في الأذن. إذا استمر ذلك لفترة طويلة، يمكن أن تتضرر بشكل دائم، مما يؤدي إلى فقدان السمع أو طنين الأذن أو كليهما.

وأوضحت الدراسة أن الباحثين أجروا تحليلاً للمقالات العلمية المتعلقة بممارسات الاستماع غير الآمنة التي نُشرت بين عامي ٢٠٠٠ و٢٠٢١ عبر ثلاث قواعد بيانات، مشيرة إلى أنه تم تتبع الممارسات غير الآمنة وفقًا لاستخدام سماعات الرأس وكذلك الحضور في أماكن الترفيه، مثل الحفلات الموسيقية.

وكان قد حذّر التقرير العالمي الأول عن السمع، الصادر عن منظمة الصحة العالمية عام ٢٠٢١، من وصول عدد الأشخاص المتعايشين مع فقدان السمع بدرجة ما إلى نحو ٢,٥ مليار شخص في العالم، أي ١ من كل ٤ أشخاص، بحلول عام ٢٠٥٠. وسيحتاج ما لا يقل عن ٧٠٠ مليون من هؤلاء الأشخاص إلى الحصول على الخدمات الخاصة برعاية الأذن والسمع وسائر خدمات التأهيل، ما لم يُتخذ إجراء في هذا الشأن. كما يحتاج أكثر من ٥ في المائة من سكان العالم، أي ٤٣٠ مليون شخص، إلى التأهيل لمعالجة فقدان السمع «المسبب للإعاقة» (٤٣٢ مليون بالغ و٣٤ مليون طفل).

ويواجه أكثر من مليار شخص تتراوح أعمارهم بين ١٢ و٣٥ عاماً خطر فقدان السمع بسبب التعرض لفترات طويلة وبإفراط للموسيقى الصاخبة وغيرها من الأصوات أثناء الأنشطة الترفيهية، بحسب منظمة الصحة العالمية. وقد تكون لذلك عواقب مدمرة على صحتهم البدنية والنفسية وفرص تعليمهم وعملهم.

يارا ترتدي جميع قمصان الفرق العربية المشاركة في المونديال

يارا مرتدية قميص المنتخب السعودي

تبدي الفنانة يارا تفاعلاً كبيراً مع أحداث مونديال ٢٠٢٢، وتشارك يارا جمهورها ومحبيها معظم لحظاتها في تشجيع المنتخبات المشاركة في البطولة، لا سيما المنتخبات العربية الأربعة (قطر، السعودية، تونس والمغرب).

وقبل انطلاق المونديال أعلنت يارا حماسها الشديد لمتابعة مبارياته، وظهرت في مجموعة من الصور وهي تحتضن كرة «الرحلة» الخاصة بالمونديال وتؤكد شوقها الكبير لبدء المونديال وكتبت يارا مع تلك الصور: « كتير متحمسة ل #كأس__العالم السنة، شاركوني اي فريق بتشجعوا؟»

وفي المباراة الافتتاحية للبطولة التي جمعت البلد المنظم قطر بالإكوادور، حرصت يارا على دعم المنتخب العربي القطري مؤكدة أنها ستشجع جميع المنتخبات العربية المشاركة بالمونديال.

وظهرت يارا مرتدية قميص العنابي القطري وكتبت بذلك الوقت: «منبتدي مع الافتتاح وأوّل مباراة المنتخب القطري بالتوفيق لكل المنتخبات العربية المشاركة في #كأس__العالم».

ورغم أن الجميع يعرف عشقها الكبير للنجم الأرجنتيني ليونيل ميسي، وكونه اللاعب المفضل لديها بلا منازع، إذ أنها سبق وأن خاضت سفراً خاصاً للقائه والتقاط الصور التذكارية معه، إلا أن يارا لم تتخلَ عن المنتخب السعودي، وظهرت مرتدية قميصه الأخضر معلنةً انحيازها لفريقها العربي، ومبديةً تفاؤلها بتلك المباراة رغم صعوبة المهمة، ويبدو أن تفاؤل يارا كان في مكانه، فقد استطاع السعوديون تحقيق المستحيل والفوز بالمباراة الأصعب. وكانت يارا حرصت على مداعبة المشجعين العرب والسعوديين قبل اللقاء عندما كتبت: «عزيزي ميسي، أرجوك لاتقسوا عليهم».

وبعد أن قامت يارا بتشجيع ٣ منتخبات عربية، فلم يكن من الممكن لها أن تغفل الوقوف مع أسود الأطلسي المنتخب المغربي، فظهرت وهي ترتدي زي المغرب وتداعب كرة الرحلة متمنية أن تستطيع المغرب إكمال أفراح العرب، في مواجهتها أمام وصيف بطل العالم كرواتيا، وبالفعل استطاع المنتخب المغربي تقديم أداء مشرف توج بالتعادل مع كرواتيا القوية.

مرض السكري... كيف يمكن الوقاية منه؟

كشفت الطبيبة الأخصائية أناستاسيا بوبوفيتش، الخبيرة في مشروع محاضرة «DiaTalks» لمرضى السكري، أن إنقاص الوزن بنسبة ٥ إلى ١٠ بالمئة والمشي اليومي يساعد في الوقاية من مرض السكري.

وقالت الأخصائية بوبوفيتش، في مقابلة مع «غازيتا رو» إن ٤١٥ مليون شخص في العالم يعانون من مرض السكري، ووفقا للتوقعات الطبية، بحلول عام ٢٠٤٠، سيرتفع هذا الرقم إلى ٦٤٢ مليونا.

وأشارت الأخصائية لخمس قواعد، سيساعد الالتزام بها في تقليل من مخاطر الإصابة بمرض السكري من النوع ٢ إلى الحد الأدنى.

وذكرت أن القاعدة الأولى هي التخلص من الوزن الزائد: «إن فقدان ما لا يقل عن ٥ إلى ١٠ بالمئة من الوزن سيساعد على الوقاية من مرض السكري».

وأوضحت أنه مع زيادة وزن الجسم، ينمو الهيموغلوبين السكري، وهو مؤشر للسكر في الجسم ومستوى الهيموغلوبين السكري الطبيعي يظل أقل من ٥,٧ بالمئة، والمستوى من ٥,٧ بالمئة إلى ٦,٤ بالمئة يشير إلى مقدمات السكري، والمستوى ٦,٥ بالمئة أو أكثر يشير إلى مرض السكري».

وكقاعدة ثانية يجب مراقبة النظام الغذائي، ونصحت الطبيبة بعدم الذهاب في دورات بالسعرات الحرارية، ولكن في نفس الوقت قم بحسابها من أجل منع الكمية التي يتم تناولها عن طريق النشاط البدني. كما قدمت بعض التوصيات بشأن النظام الغذائي، وما يجب اختياره كالخضروات غير النشوية: الفلفل، والفطر، والقرنبيط، والسبانخ، وزيادة الفواكه والحبوب الكاملة إلى النظام الغذائي.

ونصحت بتقليل كمية المشروبات السكرية وزيادة كمية البروتين: السمك والدجاج والزبدة والبيض.

وأما القاعدة الثالثة فهي مراقبة الضغط، كما أوضحت الطبيبة، إن ارتفاع الكوليسترول وضغط الدم من علامات العديد من الأمراض، بما في ذلك مقدمات السكري مع خطر التحول إلى مرض السكري.

وكقاعدة رابعة وهي الأهم التوقف عن التدخين، وأوضحت إن «دخان السجائر يضر بالأوعية الدموية، مما يزيد في النهاية من خطر ارتفاع مستويات السكر في الدم، وأن ما لا يقل عن ٢٥ مليون حالة من مرض السكري من النوع ٢ في جميع أنحاء العالم مرتبطة بشكل مباشر بتدخين السجائر وحده.

وأوضحت الطبيبة كقاعدة خامسة هي مراقبة النشاط البدني ويكفي بحسب الأخصائي ٣٠ دقيقة من الحركة يوميا خمس مرات في الأسبوع، واختيار أنشطة معتدلة الشدة: تلك التي تجعل القلب ينبض بشكل أسرع وتستهلك العضلات المزيد من الطاقة، بالنسبة للأشخاص الذين تزيد أعمارهم عن ٦٠ عاما، أوصت بالمشي أو السباحة».

وبالنسبة لمرض السكري من النوع الأول، أوضحت أنه يكاد يكون من المستحيل منع تطوره، لأن الأطباء ما زالوا لا يعرفون الأسباب الدقيقة لحدوثه: يمكن للعامل الوراثي أن يلعب دورا في ذلك.

«غازيتا.رو»

اللـــواء

قبل ٤٠ عاماً

١٩٨٥/١١/٢٥

بوسطن: نجحت العملية الجراحية لمصطفى سعد

نجحت أمس العملية الجراحية التي أجرت لبصر مصطفى معروف سعد في بوسطن بعد عشر ساعات متواصلة من عمل فريق الأطباء باشراف الدكتور ماكانزي فريمان الذي تريث في اعلان النتيجة رسمياً، كذلك أجريت عملية أخرى لزوجته لوبا المصري في عينها استغرقت خمس ساعات وأفادت المصادر الطبية أن عينها اليسرى جيدة.. إلخ.

قبل ٢٥ عاماً

١٩٩٧/١١/٢٥

اجتماع بعبدا: غموض يحيط بنقاط التفاهم

تقاهم جديد انبثق عن الاجتماع الماراتوني الذي انعقد في قصر بعبدا مساء أمس، بين فريقي العمل الحكومي والنيابي، برعاية رئيس الجمهورية الياس الهراوي، لمعالجة الاوضاع المالية والنقدية للدولة،فيما كانت جبهة الجنوب تشهد دورة عنف اسرائيلية دامية، ذكرت بأجواء عدوان نيسان ١٩٩٦، الا ان التفاهم بين الرؤساء الثلاثة بقيت خطوطه غير معلنة.. إلخ.

قبل ١٥ عاماً

٢٠٠٧/١١/٢٥

بغداد تؤكد انخفاض تسلل المقاتين للعراق

قال ضابط عراقي كبير في قوات حرس الحدود أمس أن الاجراءات المشددة التي يتخذها العراق لتأمين حدوده ساهمت في الحد من عدد الذين يدخلون البلاد بطريقة غير مشروعة، فيما أكد مسؤولون أميركيون انخفاض أعداد المقاتلين الأجانب القادمين الى العراق. وقال اللواء محسن عبد الحسن أن الحدود مع الدول المجاورة أفضل مما كانت عليه.. إلخ.