غير مخصص للبيع

اللواء

يومية سياسية عربية

الخميس ١ كانون الأول ٢٠٢٢م □ ٧ جمادى الأولى ١٤٤٤هـ □ السنة ٥٨ □ العدد ١٦٥٤٤

AL-LIWAA 1 Decembre 2022 – 58éme Année – No.16544

5000 L.L.

المكاري يُعلن من «اللواء» بيروت عاصمة للإعلام العربي

ص٣

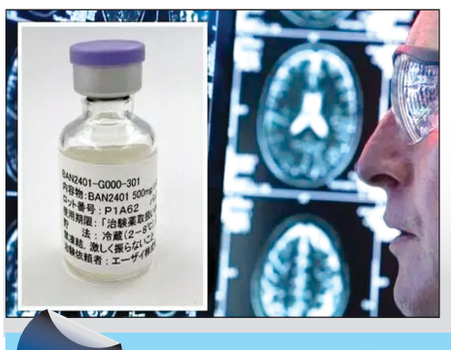

الكشف عن عقار واعد لعلاج الإلزهايمر

ص٨

ملفات التأزم تتراكم.. والدستوري يُثبِّت دفع الرواتب الجديدة

دعوة سعودية لميقاتي إلى قمة الرياض.. وجنبلاط على خط التمايز عن «حلف معوَّض»

بين الحراك في الخارج المأمول منه تكوين مروحة ضغط تسمح بإنهاء الخلو في الرئاسة الاولى، والعودة الى ساحة النجمة، كل خميس، قبل ظهور ما يرجح التوقف خلال شهر الاعياد المجيدة ونهاية العام. تلقى الرئيس نجيب ميقاتي دعوة رسمية لحضور القمة العربية – الصينية في ٩ ك١ الجاري.

نقل الدعوة الموجهة من خادم الحرمين الشريفين الملك سلمان بن عبد العزيز الى ميقاتي سفير المملكة في لبنان وليد بخاري، الذي زار السراي الكبير ظهر امس لهذه الغاية.

وتكتسب الدعوة اهمية خاصة، لجهة تأكيد المملكة العربية السعودية

٧

السعوديون ودعوا المونديال رغم عروضهم الجيدة

مونديال ٢٠٢٢: تعثر السعودية وانتصار تاريخي لتونس

أنهت المكسيك مغامرة المنتخب السعودي في بطولة كأس العالم الـ٢٢ لكرة القدم بانهائها المباراة التي جمعتهما بالفوز ٢-١ في منافسات المجموعة الثالثة.

وودع المنتخب السعودي مونديال قطر ٢٠٢٢ بثلاث نقاط من فوز وخسارتين، في حين حصد المنتخب المكسيكي أربع نقاط وودع أيضا، في حين تأهلت الأرجنتين بفوزها على بولندا ٢-٠ وترافقتا للدور الثاني.

وبهذا انحصر الحلم العربي بالتأهل لدور الـ١٦ بالمنتخب المغربي الذي يواجه كندا اليوم الخميس، مرشحا فوق العادة وبلا حسابات معقدة للعبور في مونديال العرب قطر ٢٠٢٢.

وكان المنتخب التونسي حقق فوزا تاريخيا على فرنسا بطلة العالم ١-٠ في الجولة

٧

نقطة وسطر

سيول كسروان والتسويات المؤجلة!

ص ٨

المجلس الدستوري ودولة القانون

القاضي د. حاتم ماضي*

حتى مطلع القرن الماضي لم يكن الغرب الأوروبي قد عرف بعد «القضاء الدستوري» لأن الفكرة التي كانت سائدة وقتذاك هي ان القانون الذي يسنه مجلس النواب هو تعبير عن ارادة الشعب الذي يمثله البرلمان، اي انه عمل من اعمال السيادة الوطنية ولا يمكن ان يكون مخالفا للدستور، وبالتالي ليس ثمة حاجة الى هيئة كالمجلس الدستوري لمراقبة عمله.

غير ان حركة فقهية واسعة كانت قد بدأت تتكون ومحورها التخوف من تمادي البرلمان وهيمنته على التشريع بحيث يكون من المحتمل ان تصدر تشريعات تمس حقوق الأفراد الأمر الذي يعيق قيام دولة القانون. من هنا تصبح الحاجة ماسة لإنشاء قضاء دستوري للحد من جموح البرلمان نحو سن تشريعات تتجاوز الوكالة المعطاة له من الشعب.

بقي هذا الوضع على هذه الصورة حتى العام ١٩٢٠ عندما انشئت اول محكمة دستورية في تشيكوسلوفاكيا. ثم تلتها النمسا التي انشأت وبأثر واضح من الفقيه النمساوي هانز كلسن المحكمة العليا الدستورية. ثم تتالى انشاء المحاكم الدستورية وفقا للنموذج النمساوي وكان آخر الدول الأوروبية فرنسا في العام ١٩٥٨.

هذا في الغرب الأوروبي. اما في لبنان فقد صدر في العام ١٩٢٦ اول دستور وجاء خاليا من اي نص يشير الى مراقبة دستورية القوانين، لأن لبنان كان ما يزال اسير القاعدة القائلة ان مجلس النواب الذي يمثل الشعب لا يمكنه التشريع خلافا للدستور.

كان علينا ان ننتظر حتى العام ١٩٨٩ موعد انعقاد مؤتمر الطائف في المملكة العربية السعودية الذي انتهى الى انهاء الحرب الأهلية اللبنانية وتقرير رزمة من الإصلاحات اهمها انشاء مجلس دستوري لمراقبة دستورية القوانين وقد انيط به ايضا حق تفسير الدستور والبت بالطعون الإنتخابية. وقد دخلت هذه الإصلاحات ما عدا بند تفسير الدستور في دستور ١٩٩٠.

لكن الملفت ان المجلس الدستوري الذي اصبح نصا دستوريا لم تحدد الحكومة دقائق تطبيقه الا بعد ثلاث سنوات مع صدور قانون انشاء المجلس الدستوري في العام ١٩٩٣ (القانون رقم ٩٣/٢٥٠)، ولم يعين اعضاء المجلس العشرة الا في نهاية العام ١٩٩٣. اما النظام الداخلي فلم يصدر القانون العائد له الا في العام ١٩٩٦ الذي الغي لاحقا في العام ٢٠٠٠ وحل محله القانون رقم ٢٤٣.

ما تجدر ملاحظته هنا ان القانونين المذكورين اعلاه هما قانونان عاديان وينظمان بندا دستوريا،لذلك كان يجدر ان يكونا قانونين دستوريين.

قبل انشاء المجلس الدستوري في لبنان لم تكن ثمة رقابة دستورية لأن دستور ١٩٢٦ لم يلحظ نصا بهذا الإتجاه. ومن جهة ثانية كان ممنوعا على المحاكم العدلية والإدارية ان تنظر في دستورية نص اذا كانت مدعوة لتطبيقه وكل ما يمكنها ان تفعل هو الإمتناع عن تطبيقه اذا وجدته غير دستوري.

بيد ان الحماية الحقيقية لدستور ما قبل الطائف وإن كانت حماية ناقصة تجد مداها في ما ورد في المادة ٥٧ من الدستور التي تمنح رئيس الجمهورية وحده حق طلب اعادة النظر مرة واحدة في القانون الوارد اليه لإصداره لأي سبب بما في ذلك مخالفة الدستور.

ما تجب ملاحظته انه في ما بين العام ١٩٩٣ والعام ٢٠١٢ صدرت عشرة قوانين تتعلق بالمجلس الدستوري يتناول معظمها شروط تعيين اعضاء المجلس وكيفية اتخاذ القرارات... لكن ابرز هذه القرارات كان القرار رقم ٢٠٠٥/٦٧١ الذي قضى بتجميد عمل المجلس الدستوري. وعلى الرغم من ان المجلس ابطل هذا القانون لعدم دستوريته لكن المجلس توقف كليا عن العمل حتى العام ٢٠٠٩.

٧

* مدعي عام التمييز سابقاً

قضية فلسطين أمام الجمعية العامة وشهيد جديد في الضفة

فلسطيني يرفع علم بلاده من خلف جدار في مواجهة جنود الاحتلال

افتتحت الجمعية العامة للأمم المتحدة، أمس الجلسة العامة الـ٤١ ضمن دورتها الـ٧٧، حول القضية الفلسطينية ضمن البند ٣٣.

وتناقش الجلسة مشاريع قرارات حول فلسطين، من ضمنها مشروع قرار حول اللجنة المعنية بممارسة الشعب الفلسطيني لحقوقه غير القابلة للتصرف، يطلب من الأمين العام أن يواصل توفير كل ما يلزم للجنة من تسهيلات لأداء مهامها.

وعرض خلال الجلسة تقرير اللجنة، الذي دعت فيه إسرائيل، السلطة القائمة بالاحتلال، إلى الوفاء بالتزاماتها بموجب القانون الإنساني الدولي والقانون الدولي لحقوق الإنسان، واحترام الوضع الراهن في الأماكن المقدسة في القدس، بما في ذلك الوضع التاريخي والقانوني الراهن في المسجد الأقصى المبارك.

كما دعا حكومة الاحتلال إلى إجراء تحقيقات فورية ومستقلة ونزيهة في جميع الحوادث التي تنطوي على الاستخدام المفرط للقوة والخسائر في أرواح الفلسطينيين، بمن فيهم الأطفال، بما في ذلك استشهاد الصحفية شيرين أبو عاقلة، وفي جنازتها، وضمان محاسبة الجناة وتوفير سبل الانتصاف المناسبة للضحايا.

ودعت سلطات الاحتلال إلى وقف التقدم في جميع الأنشطة الاستيطانية والامتناع عن الأعمال الانفرادية والاستفزازية التي تؤجج عدم الاستقرار وتغير التكوين الديمغرافي للأرض الفلسطينية المحتلة ومركزها وطابعها.

وأضافت اللجنة المعنية بممارسة الشعب الفلسطيني لحقوقه غير القابلة للتصرف: تقوض هذه الأعمال احتمال تحقيق حل الدولتين من خلال التآكل المنهجي لقيام دولة فلسطينية متصلة جغرافيا ومستقلة وقادرة على البقاء وذات سيادة، على أساس حدود ما قبل عام ١٩٦٧، مع القدس الشرقية عاصمة لفلسطين، وفقا للقانون الدولي وقرارات الأمم المتحدة ذات الصلة، بما في ذلك قرار مجلس الأمن ٢٣٣٤ لعام ٢٠١٦ ومبادئ مدريد ومبادرة السلام العربية.

من جهته قال مندوب المملكة العربية السعودية: "ما تزال قضية فلسطين أقدم قضية عرفتها أروقة الأمم المتحدة، إلا أن المجتمع الدولي لم يظهر الإرادة السياسية لإنهاء معاناة الشعب الفلسطيني".

٧

قمة صينية عربية في الرياض في ك١ يحضرها شي

قال ثلاثة دبلوماسيين عرب في المنطقة مطلعين على الخطط أمس إن السعودية تنوي استضافة قمة صينية عربية في التاسع من كانون الأول يحضرها الرئيس الصيني شي جين بينغ خلال زيارته إلى المملكة.

وقال دبلوماسيان ومصدر رابع على اطلاع مباشر بالزيارة إن من المقرر أن يصل شي إلى الرياض في السابع من كانون الأول، في رحلة تأتي في وقت حساس للعلاقات السعودية الأميركية التي توترت بسبب خلاف حول إمدادات الطاقة ومخاوف من تزايد النفوذ الصيني في الشرق الأوسط.

وقال الدبلوماسيون إن الدعوات أُرسلت إلى زعماء في الشرق الأوسط وشمال أفريقيا لحضور التجمع الصيني العربي.

ولم يرد مكتب اتصالات الحكومة السعودية على طلب للتعليق على زيارة شي أو توقيت القمة. ولم ترد وزارة الخارجية الصينية على استفسار عن رحلة شي.

وقال الدبلوماسيون من دون الخوض في التفاصيل إن من المتوقع أن يوقع الوفد الصيني على عشرات من الاتفاقات ومذكرات التفاهم مع دول الخليج ودول عربية أخرى في مجالات تشمل الطاقة والأمن والاستثمارات.

وقال عادل الجبير وزير الدولة السعودي للشؤون الخارجية لرويترز في وقت سابق هذا الشهر إن توطيد العلاقات التجارية والأمن الإقليمي سيكونان ضمن أولويات الزيارة، التي من المتوقع أن تتضمن قمة صينية خليجية بالإضافة إلى تجمع عربي أوسع نطاقا.

وقال أحد الدبلوماسيين العرب لرويترز "يتوقف مستوى التمثيل على كل دولة، مع توقع حضور كثير من الزعماء العرب، وسيرسل الآخرون وزراء خارجيتهم على الأقل".

وتأتي رحلة شي في غمار علاقات واشنطن المتوترة مع بكين والرياض بسبب خلافات حول غزو روسيا لأوكرانيا، وفي الوقت الذي تواجه فيه الدول الغربية منافسة اقتصادية من الصين، التي تستخدم حسب قولهم، قوتها الاقتصادية كأداة للنفوذ الدبلوماسي.

ووطدت دول الخليج العربية في السنوات القليلة الماضية روابطها مع الصين وروسيا في وقت تنامت فيه الشكوك الإقليمية حول التزامات الولايات المتحدة، الشريك الأمني الرئيسي، تجاه المنطقة.

وتقاوم السعودية والإمارات الضغوط الأميركية "للإنحياز إلى أحد الجانبين" فيما يتعلق بعلاقاتهما مع الصين، وهي شريك تجاري رئيسي، وروسيا، الدولة العضو في تحالف أبك بلاس.

(الوكالات)

دولار بيروت ٤١١٥٠ ل.ل

الدولار.. فوق الـ٤١ ألفاً!

تجاوز سعر صرف الدولار الأميركي في السوق السوداء الـ٤١ ألفاً مساء أمس، إذ جرى تداوله بين ٤٠٨٠٠ و٤٠٩٥٠، قبل أن يقفز فوق الألف، ويتراوح في آخر العمليات بين ٤١٠٥٠ و٤١١٥٠ ل.ل. لكل دولار أميركي.

إيران «على بعد أسابيع» من السلاح النووي وإسرائيل تختبر اعتراض صواريخ كروز

أعلن الجيش الإسرائيلي أمس عن إجراء تجربة ناجحة على منظومة دفاعية بحرية جديدة لاعتراض أسلحة هجومية، بينها صواريخ كروز.

وكانت إسرائيل أعلنت أمس اختتام المناورات المشتركة مع الولايات المتحدة، مشيرة إلى أنها حاكت سيناريوهات مختلفة للتعامل مع تهديدات المنطقة.

وفي بيان له، قال جيش الاحتلال إن التجربة تحاكي اعتراض صواريخ موجهة بعيدة المدى من داخل البحر، وستمكن سلاح الجو من توسيع نطاق اعتراضه للصواريخ من جهة البحر.

وأضاف أنه للمرة الأولى تم إنجاز عملية اعتراض ناجحة بصاروخ بعيد المدى أطلق من سفينة صواريخ من طراز "ساعر ٦" ضد هدف يحاكي صاروخ كروز متقدما.

٧

سفينة "ساعر ٦" الإسرائيلية خلال إطلاق الصاروخ الاعتراضي (الانترنت)

مقتل زعيم داعش بعملية لـ«الجيش السوري الحر»

قال الجيش الأميركي في بيان أمس إن الجيش السوري الحر نفذ العملية التي أودت بحياة زعيم تنظيم الدولة الإسلامية أبو الحسن الهاشمي القرشي في محافظة درعا السورية منتصف تشرين الأول.

وقالت القيادة المركزية الأميركية في بيان "تنظيم الدولة الإسلامية لا يزال يشكل خطرا على المنطقة".

وأضافت "القيادة المركزية وشركاؤنا ما زالوا يركزون على إلحاق هزيمة دائمة بالتنظيم".

وكان المتحدث باسم مجلس الأمن القومي الأميركي جون كيربي قال للصحفيين إن البيت الأبيض رحب بنبأ مقتل زعيم تنظيم الدولة الإسلامية أبو الحسن الهاشمي القرشي.

وأضاف عندما سئل عن أنباء وفاة زعيم التنظيم "نرحب بإعلان أن زعيما آخر لتنظيم الدولة الإسلامية لم يعد يمشي على وجه الأرض".

وأعلن المتحدث باسم تنظيم داعش في تسجيل صوتي على تطبيق تيليجرام في وقت سابق أمس مقتل زعيمه.

وأضاف في التسجيل أن التنظيم اختار أبو الحسين الحسيني القرشي خلفا له. وقال المتحدث إن أبو الحسن الهاشمي القرشي قتل أثناء "قتال أعداء الله" دون الخوض في التفاصيل.

ولم ترد في التسجيل الصوتي تفاصيل عن الزعيم الجديد.

وحث المتحدث أتباع التنظيم في جميع الدول على مبايعة الزعيم الجديد، مضيفا أنه "من قدامى المجاهدين ومن أبناء الدولة المخلصين".

(الوكالات)

الوزراء المحسوبون على «العوني» لن يلبوا دعوة ميقاتي لجلسات حكومية

الاستحقاق الرئاسي إلى مزيد من الاستعصاء ما يُنذر بشغور طويل الأمد

تبدو الأمور على صعيد الاستحقاق الرئاسي سائرة نحو مزيد من الاستعصاء الذي ينذر بإطالة أمد الشغور الرئاسي، في ظل انسداد مخارج الحلول، بعد إصرار كل طرف على التمسك بمرشحه، سواء عند الموالاة،أو المعارضة، ما يضع الجميع أمام الحائط المسدود الذي يتطلب التوجه نحو حلول أخرى، لم يحن أوانها بعد، بانتظار اتضاح الصورة الإقليمية، حيث التأزم سيد الموقف. وبالتالي فإن شيئاً لن يتغير شيء في مسار جلسات الانتخابات الرئاسية، بحيث أن الجلسة الثامنة المقررة، اليوم، لن تشهد أي مفاجأة. أي أنه لن يصار إلى انتخاب رئيس جديد للجمهورية، في ظل بقاء المواقف على حالها. إذ من المتوقع أن يصوت «الثنائي الشيعي» والتيار الوطني الحر» بالورقة البيضاء، في حين أن المعارضة ستقترع لمرشحها النائب ميشال معوض. إلى جانب تصويت عدد من النواب التغييرين لمصلحة عصام خليفة.ولا يخفى على أحد أن «حزب الله» يجري اتصالات مع حليفه رئيس «التيار الوطني الحر» النائب جبران باسيل، من أجل الحصول على موافقته، لدعم ترشيح رئيس «تيار المردة» سليمان فرنجية لرئاسة الجمهورية. وأشارت المعلومات إلى أن هذه الاتصالات لم تفضِ إلى نتيجة، باعتبار أن باسيل عازم على ترشيح نفسه للرئاسة الأولى، وهو أبلغَ الحزب ومن تحدثوا معه في هذا الموضوع، أنه الأقوى مسيحياً، وبالتالي لا يمكنه دعم أحد غيره، لا فرنجية ولا سواه.

ومن هنا فإن المخاوف تكبر من أن «الشغور الرئاسي مرشح لأن يطول شهوراً، في ظل اتساع الهوة بين الموالاة والمعارضة بشأن مصير هذا الاستحقاق، بعدما ظهر بوضوح أن حزب الله لن يقبل بدعم رئيس لا يطمئنه على سلاحه. ولذلك فإنه سيتشدد على هذا الصعيد، لأنه يخشى على مصيره. ما سيزيد الأمور تعقيداً في المرحلة المقبلة، خاصة وأن بكركي عبرت عن مخاوفها من وجود مخطط لعدم إجراء الانتخابات الرئاسية، إلا إذا تمكن حزب الله من إيصال مرشحه فرنجية إلى قصر بعبدا. أو بانتظار المفاوضات الإقليمية خلف الكواليس، للتوافق على مرشح للرئاسة الأولى.

واستناداً إلى المعلومات التي تسربت عن اجتماعات وفد الكونغرس الأميركي مع عدد من المسؤولين اللبنانيين، فإن الوفد لم يُخفِ مخاوفه على الاستقرار في لبنان إذا بقي هذا الاهتراء، ولم يفعّل دور المؤسسات الدستورية، بانتخاب رئيس جديد للجمهورية وتشكيل حكومة موثوقة، قادرة على الالتزام بتنفيذ الإصلاحات المطلوبة من المجتمع الدولي. وهذا ما يجعل التحديات كبيرة أمام لبنان في المرحلة المقبلة.

وإزاء هذا الواقع المأزوم، فإن المأزق الرئاسي القائم، لا يمكن تجاوزه برأي مصادر نيابية مستقلة، «إلا بإعادة قنوات التواصل بين الكتل النيابية على اختلاف تنوعها، سعياً لتقريب المسافات على الصعيد الرئاسي. إذ لا توجد إمكانية لفوز أي مرشح من جانب أحد الفريقين، طالما أن كل فريق يملك سلاح التعطيل، وهذا حتماً سيفرض سلوك خيار التوافق، لعجز كل طرف عن إيصال مرشحه إلى قصر بعبدا، سواء كان فرنجية أو مرشح المعارضة النائب معوض. ولهذا ما زال الرئيس بري مصراً على دعم هذا التوافق، لأنه يدرك أن لا مجال لانتصار أحد في هذا الاستحقاق، لأن المطلوب انتصار الوطن، وهذا لن يحصل إلا بالتوافق وحده».

> «مجيء ماكرون لم يُحسم والقرار يتوقف على معطيات تسمح بحصول اختراق»

وفي المعلومات المتوافرة لـ«اللواء»، فإن الخارج كذلك ينادي بالتوافق على رئيس الجمهورية الجديد، لأن في ذلك مصلحة للبنان وشعبه. ومن شأن حصول هذا التوافق، أن يعمل الرئيس الجديد على لم شمل اللبنانيين، وتشكيل حكومة ذات مصداقية، ولديها من القوة ما يجعلها قادرة على فتح القنوات مع العالم الخارجي، للحصول على الدعم الذي يطلبه لبنان للخروج من أزماته، وإقناع الدول المانحة بتقديم المساعدات له، حتى يتمكن من ولوج أبواب الحلول للكثير من المشكلات التي تواجهه. وأشارت المعلومات إلى أن الفرنسيين يعملون على هذا الأساس، على أن تتوضح الصورة أكثر، بانتظار معرفة ما إذا كانت الظروف مؤاتية لإمكانية أن يقوم الرئيس الفرنسي إيمانويل ماكرون بزيارة لبنان في عطلة الأعياد، لبحث الملف الرئاسي مع المسؤولين اللبنانيين.

وسط هذه الأجواء، يتجه «التيار الوطني الحر» إلى تصعيد موقفه، في حال دعا رئيس حكومة تصريف الأعمال نجيب ميقاتي، مجلس الوزراء إلى الانعقاد في الأيام المقبلة، بهدف معالجة عدد من الملفات التي تفرض نفسها، كمشكلات المستشفيات، إضافة إلى ملف الكهرباء. وقد أشارت المعلومات إلى أن النائب جبران باسيل الذي يواجه ضغوطات على صعيد الاستحقاق الرئاسي، سيطلب من الوزراء المحسوبين على فريقه السياسي، عدم تلبية أي دعوة من جانب الرئيس ميقاتي، لحضور جلسات حكومة تصريف الأعمال. لا بل أن «العوني» بصدد الذهاب بعيداً في اعتراضه على أي دعوة قد يقدم عليها رئيس حكومة تصريف الأعمال، بعدما تبين له أن بقية الأطراف السياسية، ومنهم «حزب الله» لا يعترضون على عقد جلسات للحكومة، لمعالجة الملفات الحكومية.

عمر البردان

همس

يحرص مرشح رئاسي بارز على دراسة دقيقة لخطواته، بما يؤكد للجهات المعنية استقلالية قراره خلافاً لما هو شائع..

غمز

يبدي وزراء مسيحيون حماساً منقطع النظير لعقد جلسات لمجلس الوزراء لمعالجة القضايا المالية الملحَّة دون إبطاء..

لغز

تبين بالملموس أن فتح حساب مواز في المصارف لتوطينَ المساعدة الاجتماعية فيه أو المساعدتين، بعد حساب توطين الراتب الأصلي، له أهداف غير بريئة بين وزارة المال والمصارف المعنية؟!

بري يدعو إلى جلسة الأربعاء لدرس اقتراح وادّعاء الاتهام في ملف الاتصالات

استقبل رئيس مجلس النواب نبيه بري، في مقر الرئاسة الثانية في عين التينة، الأمين العام لحزب الطاشناق النائب هاغوب بقرادونيان وجرى عرض للأوضاع العامة وشؤون تشريعية.

كما بحث الرئيس بري في آخر المستجدات السياسية والشؤون التشريعية خلال لقائه أمين سر اللقاء الديمقراطي النائب هادي أبو الحسن. وعرض مع عضو كتلة «الوفاء للمقاومة» النائب حسن فضل الله للأوضاع العامة وشؤونا تشريعية.

كما استقبل الرئيس بري النائب حيدر ناصر.

على صعيد آخر، دعا الرئيس بري الى عقد جلسة عند الساعة الحادية عشرة من قبل ظهر يوم الأربعاء في ٧ كانون الأول وذلك لدرس إقتراح وإدّعاء الإتهام في ملف الاتصالات.

وأبرق رئيس المجلس لرئيس جمهورية غينيا الإستوائية تيودور اوبيانج نوغوما ماباسونغو مهنئاً بانتخابه لولاية رئاسية جديدة.

الرئيس بري مستقبلاً أبو الحسن (حسن إبراهيم)

ميقاتي تسلّم دعوة من خادم الحرمين الشريفين لحضور القمة العربية - الصينية في الرياض

تسلم رئيس حكومة تصريف الأعمال نجيب ميقاتي دعوة من خادم الحرمين الشريفين الملك سلمان بن عبد العزيز آل سعود لحضور القمة العربية – الصينية التي تستضيفها المملكة في مدينة الرياض في التاسع من شهر كانون الأول.

وتسلم الرئيس ميقاتي الدعوة من سفير المملكة العربية السعودية وليد بخاري الذي زاره بعد ظهر أمس في السراي الحكومي.

وإكتفى السفير بعد الزيارة بالقول: «جرى خلال اللقاء تأكيد العلاقات الثنائية بين البلدين، وشدّدت على أهمية المضي في البرنامج الإصلاحي للحكومة وخارطة الطريق الموضوعة من قبل صندوق النقد الدولي واستكمال الإصلاحات بالتعاون مع مجلس النواب».

وجاء في الدعوة: «يطيب لنا أن نبعث لدولتكم أطيب تحياتنا الأخوية، مقرونة بأطيب التمنيات لبلدكم الشقيق بدوام التقدم والازدهار.

وحيث تستضيف المملكة العربية السعودية القمة العربية – الصينية هذا العام ٢٠٢٢م، فانه يسرّنا دعوة دولتكم لحضور هذه القمة، التي ستعقد حضوريا في مدينة الرياض بتاريخ ١٥ جمادى الأولى ١٤٤٤هـ الموافق ٩ ديسمبر ٢٠٢٢م.

ونحن على ثقة بأن حضور دولتكم سيكون له أطيب الأثر في تحقيق أهداف هذه القمة، والمساهمة في التوافق على مخرجاتها بما يعود بالنفع على دولنا والعالم أجمع».

الرئيس ميقاتي مجتمعاً مع السفير بخاري

ورأس الرئيس ميقاتي إجتماعا لـ«اللجنة الوزارية لمتابعة عودة النازحين السوريين الى بلادهم بأمان بعد ظهر أمس في السراي الحكومي.

شارك في الاجتماع وزير الخارجية والمغتربين عبدالله بو حبيب، وزير العدل هنري خوري، وزير الدفاع الوطني موريس سليم، وزير الشؤون الاجتماعية هكتور حجار، الأمين العام لمجلس الوزراء القاضي محمود مكيّة والمدير العام للأمن العام اللواء عباس إبراهيم.

وتم خلال الاجتماع الاتفاق على الموقف الموحّد الذي سيبلغ اليوم الى المفوّض السامي للأمم المتحدة لشؤون اللاجئين فيليبو غراندي.

كرامي يلتقي سفير قطر ومطرجي أولم على شرفه: أي لعب بالدستور واتفاق الطائف هو لعب بالنار

أكد النائب فيصل كرامي «اننا لسنا نحن من نتسول الصلاحيات، وإنما نحن الذين نمنح هذه الصلاحيات لمن لديهم هواجس ومخاوف الأقليات. ولسنا نحن من نخشى الدستور واتفاق الطائف، وإنما نحن نخشى على لبنان وعلى كل الآخرين في لبنان من اللعب بالنار في الأوقات الخاطئة والخطيرة، معتبرا ان أي لعب بالدستور واتفاق الطائف في هذه المرحلة، هو لعب بالنار».

أقام رئيس هيئة الدفاع عن بيروت المحامي صائب مطرجي غداء تكريميا على شرف النائب كرامي، في مطعم «لو مايون» في الاشرفية، حضره الشيخ خلدون عريمط ممثلا مفتي الجمهورية الشيخ عبد اللطيف دريان، الوزير السابق محمد المشنوق ممثلا الرئيس تمام سلام، الوزير السابق نهاد المشنوق، النائب فيصل الصايغ، النائب السابق نزيه نجم، نقيب المحررين جوزف القصيفي، الأمين العام لتيار المستقبل أحمد الحريري، رئيس تحرير جريدة «اللواء» صلاح سلام، مدير مركز الارتكاز الإعلامي سالم زهران، الصحافي رضوان عقيل، مدير مكتب النائب كرامي عثمان المجذوب ومساعداه علاء جليلاتي، وحمدي درنيقة، أمين سر نقابة المحامين في بيروت سعد الدين الخطيب، فواز النابلسي، سمير حمود، فادي حافظ، مازن شريجي، بسام برغوت، عبد الله كرامي، وليد بساتينه، أديب بساتينه، فؤاد مطرجي، علي حمد، أسامة شقير، مازن البساط، غالب محمصاني، هاني شميطلي، أحمد الجمل، كريم محجوب، حسن الزعتري، سعد الدين حميدي صقر، مازن شبارو، بشار القوتلي، بسام عفيفي، فوزي زيدان، وسيم الوزان، أحمد طبارة، رباح جابر، هشام طبارة، أنطوان حبيب، خالد غزيري، خالد كرامي، نزار عبد القادر، طالب سعد وشخصيات.

النائب كرامي والمحامي مطرجي يتصدران مأدبة الغداء يحيط بهما الوزير السابق محمد المشنوق والقاضي خلدون عريمط

وألقى مطرجي كلمة في مستهل اللقاء، فقال: «ولا للحظة كنا مقتنعين بالنتيجة، لم نشكك يوماً بوفاء أهلنا في طرابلس لهذا البيت الوطني العريق. أتى قرار المجلس الدستوري ليؤكد المؤكد ويصحح الخطأ نأمل أنه لم يكن مقصوداً. المرحلة بدّها رجال ورجال أوفياء وشجعان، وفيصل من خيرة هذه الرجال».

أضاف: «نمرُّ في مرحلة دقيقة من عمر لبنان، ولا نخفي على أحد أن هناك تشتتاً وإستهدافاً لدور السنّة في لبنان. من هنا ضرورة أن يكون هناك ممثلون جدّيون ومخلصون في مجلس النواب لديهم المعرفة السياسية والأصالة. ولا نعتمد فقط على حديثي النعمة السياسية».

وقال النائب كرامي: ان الاختلاف في السياسة وفي وجهات النظر السياسية هو أمرٌ صحيّ، لكن الاختلاف على الوطن وعلى الثوابت الوطنية هو أمر مدمّر، ولهذا قررت أن يختصر كلامي حول الثوابت التي تجمع بيننا وهي كثيرة. في مقدمة هذه الثوابت الحرص على لبنان وطناً ودولةً واستقلالاً ودوراً رياديا في محيطه العربي وفي العالم. انه لبنان الذي اختاره الآباء والأجداد، وأشدّد على انهم اختاروه وربما يكون الوطن الوحيد الذي وُلِد بالاختيار. وعاصمة لبنان بيروت هي التكثيف الملهم الذي تجلّت فيه التجربة اللبنانية بأبهى صورها، انها بيروت المنارة والانفتاح والعيش الواحد والحريات، بيروت الشهيد رفيق الحريري».

وأكد ان لبنان عربيٌ عربيٌ عربي ولن يكون إلا عربياً، وأنا ابن عائلة دفعت الكثير من أجل عروبة لبنان».

وقال «اننا لسنا نحن من نصاب بالاحباط، بل نحن من يداوي المحبطين. لسنا نحن من نتسول الصلاحيات، وإنما نحن الذين نمنح هذه الصلاحيات لمن لديهم هواجس ومخاوف الأقليات. لسنا نحن من نخشى الدستور واتفاق الطائف، وإنما نحن نخشى على لبنان وعلى كل الآخرين في لبنان من اللعب بالنار في الأوقات الخاطئة والخطيرة، وأي لعب بالدستور واتفاق الطائف في هذه المرحلة، هو لعب بالنار لا محالة».

واستقبل النائب كرامي، في دارة الرئيس الراحل عمر كرامي في بيروت، سفير قطر إبراهيم بن عبد العزيز محمد صالح السهلاوي، وعرض معه الأوضاع العامة وآخر المستجدات اللبنانية والعربية.

ثم التقى كرامي وفدا من «حركة الناصريين المستقلين – المرابطون» برئاسة أمين الهيئة القيادية العميد مصطفى حمدان.

واستقبل وفدا من عشائر العرب تقدمته عائلة حسن غصن، ثم النائب السابق خالد الضاهر، الذي هنأه بفوزه بالطعن أمام المجلس الدستوري.

معوَّض لميقاتي: «نحنا ما منمشي هيك»

أعلن رئيس «حركة الاستقلال» النائب ميشال معوض، في مؤتمر صحافي أمس «اننا طالبنا الحكومة بمناقشة خطة توصلنا للاتفاق مع صندوق النقد الدولي لكي نحمي حقوق المودعين، وتوصلنا إلى أن الخطة ليست من صلاحيات مجلس النواب»، كاشفا عن أن «السلطة تحاول تضييع المواطنين بالتفاصيل، إذ تتّبع مسارا واضحا يقضي بتغييب العدالة والتهرّب من المساءلة».

وجدّد التأكيد أن «الاتفاق مع صندوق النقد يجب أن يكون من خلال الإصلاح وليس من خلال قضم أموال المودعين».

وشدّد على أن «الحكومة تحاول تحميل العبء على المواطنين، وتعتبر أن لا علاقة للدولة بالعجز المالي وبالتالي تحاول تحميل المودعين الخسارة».

وأضاف: «نحتاج للتشريع سريعا من أجل الوصول للإصلاح، والبعض قال «موازنة أفضل من لا موازنة» وأحذر من الموازنة المرتكزة على العجز لأنها ستضرب الاقتصاد بدلا من إصلاحه».

وأوضح أنه «قررنا الطعن بالموازنة، ونحن ضد الكابيتال كونترول بصيغته الحالية ولسنا ضده بالمجمل».

كما اعتبر أن «الكابيتال كونترول يحتوي على فخ يسمح للسلطة بالانقضاض على أموال المودعين، ولن نقبل به أبدا بصيغته الحالية».

ولفت إلى أنه «يريدون جرّنا بأي ثمن لتمرير خططهم الفاشلة، من خلال الشكاوى علينا أننا ضد الاتفاق مع صندوق النقد الدولي، إذ يقدمون حلولا ضد المودعين ويحاولون إجبارنا على الموافقة عليها».

وأكد رئيس «حركة الاستقلال»، أن «أرقام الموازنة وهمية وستؤدي الى مزيد من الانهيار والتضخّم والموازنة المرتبطة بزيادة الضرائب ستؤدي الى ضرب الاقتصاد وسنشارك في الطعن بها».

ورأى أن «رئيس حكومة تصريف الأعمال نجيب ميقاتي يزوّر المواقف ويتذاكى، وأقول له: «نحنا ما منمشي هيك» ولو مهما حاولت فلن نمشي بخطة حكومية تشطب أموال المودعين».

وأكد ان «موقفي تجاه ميقاتي غير مرتبط بدعمه لرئيس تيار المردة سليمان فرنجية، وأنا لا أربط مواقفي بالحسابات السياسية».

«لقاء الهوية»: لرفض المحاصصة والولاء للخارج

أكد «لقاء الهوية والسيادة»، في بيان أذاعه رئيس اللقاء الوزير السابق يوسف سلامة، اثر اجتماعه الدوري على «مواقفه المتمايزة عن القوى الحاكمة من حيث رفضه المحاصصة والولاء للخارج، وعن قوى أخرى اكتفت برفع شعارات شعبوية دون التفاهم على رؤية إنقاذية موحدة».

وشدّد على «الإضاءة على إيجابيات لبنان الرسالة وأهمية تحصين الحياة المشتركة من خلال صيغة تساهم في بناء الدولة وتمنع على المسؤولين ترف الرشوة والارتهان»، مشيرا في هذا الإطار، الى انه «في زمن الانقسامات العمودية المتصلة بـ«دولة لبنان الكبير» والتي تمحورت حول مفاهيم الانتماء والمواطنة والسيادة والكرامة الوطنية والتعامل مع الخارج، اعترف جهارا بهويات لبنان الطائفية وتعددها فأخضع جميع مكونات الشعب اللبناني لمراجعة ومساءلة ذاتية حددت مسؤولياتهم عن عدم قيام دولة العدالة وعن انهيار دولة المحاصصة التي ازدهرت خلال العقود الثلاثة الأخيرة ليتحول اللقاء إلى مساحة حوار وطني تعالج القضايا الشائكة والمعقدة».

وأعلن انه «يتبنّى مفهوم «التكامل الوطني» الذي يجسّد معنى التعاضد والقوة وتفاعل خصوصيات الإنسان اللبناني، والذي ينفي عن العيش المشترك آفات التنكر للذات وذوبان الأقلية في بحر الأكثرية وانصهارا مدمرا للتعددية المجتمعية».

وكرر اللقاء مطالبته «بإجراء حوار مسؤول وشامل يعيد التوازن إلى مؤسسات الدولة الذي أرسته وثيقة الوفاق الوطني، وينتج السلطة القادرة على معالجة أزمات لبنان الاقتصادية والاجتماعية والبنيوية بدءا من انتخاب رئيس للجمهورية نظيف الكف وسيد نفسه، يعمل على لم شمل الوطن وتحصين كيانه، وفي سبيل ذلك، سيتواصل اللقاء مع القوى المحلية ومع المحافل الدولية والإقليمية الوازنة لطلب مؤازرتها في نصرة القضية اللبنانية كي يعود شبابنا إلى ربوع الوطن، وكي لا يظل لبنان مقرا لكل لاجئ أو نازح».

جنبلاط: الكلام عن عدم جدوى الحوار واستمرار المراهنة على الفراغ أمر عبثي

علق رئيس الحزب التقدمي الاشتراكي وليد جنبلاط في حديث لجريدة «الأنباء» الإلكترونية، على تصريحات البعض عن عدم جدوى الحوار، معتبرا أن «هذا الأمر عبثي».

وقال: «هناك من قال إن لا فائدة من الحوار مع حزب الله، وهذا أمر عبثي، إذ علينا أن نحاور كل الفرقاء للوصول الى انتخاب رئيس يملك مواصفات الحوار ويملك مواصفات معالجة التحديات الاجتماعية والاقتصادية، أما أن نراهن على الفراغ فنحن نرى كيف البلاد تغرق في كل يوم، لقد غرقت منطقة جونيه بالسيول، وليس هناك دولة، فالاستمرار في المراهنة على الفراغ وعلى الشلل في كل المجالات منها مثلا ما يحدث بإضراب القضاة، فهذا أمر عبثي، هذه ملاحظتي اليوم في المحليات».

«الاعتدال الوطني»: استمرار الفراغ يُعمّق الانهيار

أكد تكتل «الإعتدال الوطني» في بيان إثر اجتماعه الأسبوعي في مكتبه بالصيفي، على «ضرورة الخروج من دوامة التعطيل في جلسات انتخاب الرئيس»، محذّرا من «التعامل بخفّة مع هذا الاستحقاق، فالدولة ومؤسساتها تترهل من القضاء الى الأمن الى الإدارة، واستمرار الفراغ في المؤسسات الدستورية يعمّق حال الانهيار ويدفع باتجاه إعلان لبنان دولة فاشلة، وعلى النواب والتكتلات التحلّي بالمسؤولية الملقاة على عاتقهم أمام ناسهم ومنتخبيهم».

واستنكر التكتل «الحملة المبرمجة التي تطال مؤسسة قوى الأمن الداخلي ومديرها العام اللواء عماد عثمان»، لافتا الى أن «مسؤولية قوى الأمن الداخلي هي الحفاظ على الأمن المجتمعي في ظل غياب وتعطيل المرفق القضائي»، متمنيا على «القضاة أخذ دورهم وعودتهم الى ممارسة مهامهم للانتهاء من الظروف الاستثنائية التي فرضت على قوى الأمن الداخلي واتخاذ إجراءات استثنائية حماية لأمن الشعب اللبناني». وأسف التكتل لـ«مشاهد غرق الطرقات والأوتوسترادات الدولية عند كل عاصفة شتوية»، مطالبا «وزارة الأشغال العامة والبلديات بالتنسيق في عملها كي لا تتكرر هذه المشاهد المؤلمة التي يدفع المواطن ثمنها من وقته ورزقه وصحته».

بو حبيب يلتقي السفيرين الروسي والباكستاني

تسلم وزير الخارجية والمغتربين في حكومة تصريف الأعمال عبدالله بو حبيب رسالة تهنئة بعيد الاستقلال من نظيره الروسي سيرغي لافروف نقلها إليه سفير روسيا لدى لبنان الكسندر روداكوف، وخلال اللقاء، تم البحث في العلاقات الثنائية بين البلدين خصوصا في محافل الأمم المتحدة.

وجدّد بو حبيب للسفير الروسي التأكيد بأن لبنان كان منذ بدء الصراع الروسي – الأوكراني ضد التدخل العسكري لأنه عانى من مثل هذه الأمور لكنه يُصوّت دائما ضد عزل روسيا في منظمات الأمم المتحدة.

كما التقى بو حبيب سفير باكستان لدى لبنان سلمان عطار الذي سلّمه رسالة من وزير الخارجية الباكستاني بيلاوال بوتو زرداري للمشاركة في اجتماع دول مجموعة G77 الذي ترأسه حاليا الباكستان، وسينعقد في نيويورك منتصف الشهر المقبل للبحث في المشاكل التي تواجهها دول العالم لجهة الخلافات الإقليمية، وفيروس كورونا، وتغيّر المناخ وتداعياتها على كل دول العالم.

واستقبل بو حبيب مدير وممثل برنامج الأمم المتحدة العالمي عبدالله الوردات الذي أعلن بعد اللقاء أنه أبلغ بو حبيب انه «تمّت المصادقة على مشروع برنامج الأغذية العالمي في لبنان للسنوات الثلاث المقبلة ٢٠٢٣-٢٠٢٥».

أضاف: «كما أطلعته على نشاطات برنامج الأغذية العالمي في لبنان والمساعدات التي نقدمها للبنانيين وللاجئين السوريين في هذه الظروف، وكذلك أطلعته على الأنشطة التي سنقوم بها في الفترة المقبلة».

الراعي يلتقي سفراءً عرباً في روما

التقى البطريرك الماروني الكاردينال بشارة بطرس الراعي في دارة سفيرة لبنان في ايطاليا ميرا ضاهر، سفراء كل من السعودية، قطر، البحرين، الإمارات، عمان، الكويت، الأردن، اليمن، فلسطين، السودان والعراق المعتمدين في ايطاليا، في لقاء تعارف، في حضور المعتمد البطريركي لدى الكرسي الرسولي ورئيس المعهد الحبري الماروني في روما المطران يوحنا رفيق الورشا والقيّم عن المعهد الخوري جوزف صفير.

ووصفت أجواء اللقاء بالودّية.

اليوم الأول من الشهر الثاني من الشغور الرئاسي وجلسة اليوم كسابقاتها ١٩٤٣ - ٢٠٢٢.. عهدان وحكومات سقطوا تحت ضغط الشارع (٣)

أحمد زين الدين

يبدأ اليوم الأول من الشهر الثاني على الشغور الرئاسي من دون أن يلوح في الأفق بصيص أمل بوضع نقطة النهاية لهذا الشغور، في وقت لا يتوقع أحد أن تنتج جلسة مجلس النواب اليوم أي جديد ليمضي شهر كانون الأول نحو بداية عام جديد والكرسي الأولى تنتظر سيدها، لتنتظم الحياة الدستورية والسياسية والإدارية في البلاد والبدء بوضع العلاجات اللازمة للأزمات الحادّة التي تعانيها البلاد والعباد، معيشيا واقتصاديا وماليا وسياسيا، إذ أن لبنان على مرِّ تاريخه منذ زمن الانتداب الفرنسي حتى اليوم شهد أزمات كانت تنتج حراكا فاعلا، لكن هذا الحراك الشعبي في مواجهة شتى الأزمات لم يكن في هذا المستوى من الانقسام والتشتت والضياع كما هو اليوم، حيث يسجل منذ العام ١٩٤٣، إسقاط نحو ١٢ حكومة وعهدين تحت ضغط الشارع اللبناني، والاحتجاجات الشعبية.

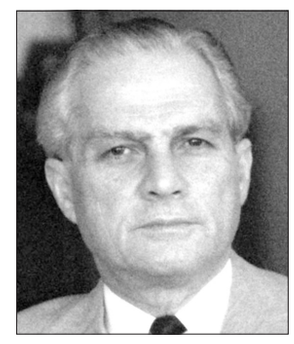
الرئيس كميل شمعون

الرئيس فؤاد شهاب

الرئيس سامي الصلح

الوزير يوسف سالم

مع تولي الرئيس كميل شمعون السلطة في ٢٣ أيلول ١٩٥٢ بدأت ميوله الغربية تتضح شيئا فشيئا، بالإضافة إلى معاداته للعروبة، بما يعني مخالفته للميثاق الوطني، وخصوصاً مع ظهور نيّته بدءاً من العام ١٩٥٤ بالانحياز إلى حلف بغداد، وفي عام ١٩٥٧ كشف عن نزعته للإنضمام إلى مشروع ايزنهاور، فتوسعت المعارضة ضده، واضطر لفيف من النواب منهم: صبري حمادة، حميد فرنجية، عبد الله اليافي، رشيد كرامي، أحمد الأسعد ومعروف سعد إلى تقديم استقالاتهم من مجلس النواب بعد أن فشلوا في الحؤول دون إقرار المشروع، فكانت هذه الاستقالة بمنزلة إعلان انفتاح أزمة شديدة وبداية لتجمع المعارضين وتكتلهم، فتشكّلت في ربيع عام ١٩٥٧ جبهة الاتحاد الوطني التي ضمت العديد من الشخصيات نذكر منهم: صبري حمادة، أحمد الأسعد، حميد فرنجية، حسين العويني، صائب سلام، عبد الله اليافي، وفيليب تقلا، وكان من أهداف هذه الجبهة:

- رفض الأحلاف الأجنبية.
- تبنّي سياسة خارجية محايدة ومستقلة بين المعسكرين.
- مواصلة النضال لتحرير العالم العربي.
- التمسّك بالميثاق الوطني وبالتعاون بين المسلمين والمسيحيين.

وعلى حد تعبير الرئيس صائب سلام لي في حديث معه، فإنَّ وقائع وأحداث عام ١٩٥٧أسست لأزمة عام ١٩٥٨، إذ انه في شهر حزيران من عام ١٩٥٧ جرت الانتخابات النيابية التي رفع بموجبها عدد أعضاء المجلس النيابي إلى ٦٦ بدلا من ٤٤ نائبا، والتي وصفت بأنها تميّزت بتزوير واسع، ويشير مايلز كوبلاند الذي ساعد في العام ١٩٤٩ في تنظيم وكالة المخابرات المركزية الأميركية، ثم عمل مستشارا أعلى لمؤسسة أميركية كبرى متخصصة في العلاقات الحكومية، وهو قضى القسم الأعظم من حياته العملية في منطقة الشرق الأوسط، يشير إلى ان «السفارة الأميركية في بيروت – وليست وكالة المخابرات – قامت بتقديم مساعدات لبعض الحملات الانتخابية للمرشحين الموالين للغرب».. لافتا أيضا إلى «مساعدات قدمتها السفارات البريطانية والفرنسية والسوفياتية والمصرية للمرشحين الموالين لها».

مع اتساع هوة الخلاف بين اللبنانيين، كان التدخل في الشؤون الداخلية اللبنانية يتزايد باستمرار، ويؤكد مايلز كوبلاند على ذلك بقوله: «لم تكن مراقبة الأحداث لتقتصر على السفير الأميركي في بيروت وحده (وكان يومئذ دونالد هيث سفيرا حتى أواخر ١٩٥٧، ثم روبرت ماكلينتوك في أوائل ١٩٥٨)، بل كان يشاركه في هذا عدد من كبار المراقبين الرسميين وشبه الرسميين (الذين كانت لهم صفة الاستقلال عن السفير أو كانت تربطهم به مجرد علاقات شكلية)».

وكان على رأس هؤلاء ويلبور (بيل) ايفلاند، الذي أرسله البيت الأبيض كمبعوث خاص ليبقى على اتصال وثيق بالرئيس شمعون وليشرف على تنفيذ (مشروع ايزنهاور).

مع إطلالة العام ١٩٥٨ كان التوتر الداخلي في لبنان قد بلغ مداه، خصوصاً مع إعلان الوحدة بين مصر وسوريا في شهر شباط، وإعلان قيام الجمهورية العربية المتحدة برئاسة جمال عبد الناصر، وكان من شأن هذه الأحداث، كما يقول يوسف سالم: «أن تحدث هزات عنيفة في لبنان حسبت المعارضة انها تخدم أغراضها وتضعف كميل شمعون، لكن شمعون عرف ان يستغلها ويحيط رئاسته بهالة».

ان «قيام أول وحدة بين قطرين عربيين أيقظ آمال الوحدة في نفوس الأجيال العربية التي كانت كارثة فلسطين قد صدمتهم. وكان من الطبيعي أن تتأثر الجماهير الإسلامية في لبنان بهذا الحدث ولا سيما ان الأحزاب العقائدية ووسائل الإعلام المصرية كانت قد وفّرت الأجواء الملائمة، وكان من جراء ذلك أن ارتفعت درجة التوتر بين الحكومة اللبنانية والقاهرة وان ازداد الانقسام المسيحي – الإسلامي في لبنان هوة».

ويقول يوسف سالم في هذا الخصوص: «وأدرك اللبنانيون العقلاء المعتدلون خطورة الحالة وخطرها، وأيقنوا ان كميل شمعون لم يبعد عن المجلس أقطاب المعارضة والزعماء السياسيين، إلّا ليعمل على تجديد رئاسته في خريف العام ١٩٥٨، كما ادركوا انه إذا استمر اللبنانيون منقسمين هذا الانقسام الذي ينذر بشبه حرب أهلية تعرض لبنان لخطر فادح»، فكان أن حصل اجتماع في منزل النائب والوزير السابق يوسف سالم، حضره إضافة إليه عدد من الشخصيات السياسية منهم: بيار الجميل، هنري فرعون، شارل حلو، غسان التويني، الدكتور يوسف حتي، بهيج تقي الدين، جورج نقاش، محمد شقير، جان سكاف، غبريال المر، ونجيب صالحة، وقرر المجتمعون الاتصال بالسلطة وأطراف المعارضة وأطلقوا على أنفسهم اسم «القوة الثالثة»، غير ان بيار الجميل وشارل حلو سرعان ما استقالا من هذه القوة دون ان يحددا الأسباب.

بدأت هذه القوة اتصالاتها مع الأطراف المختلفة وكان اللقاء الأول مع رئيس شمعون، وفي هذا اللقاء يقول يوسف سالم الذي تحدث باسم القوة الثالثة: «أعربت – للرئيس شمعون – عن القلق الذي يسود اللبنانيين، وعن مخاطر الفترة التي يمرّ بها لبنان، وقلت له بصراحة ان من الأسباب التي أدّت إلى هذا التوتر في البلاد هي النتائج التي أسفرت عنها الانتخابات النيابية.

وأضفت: وبعضها يتصل برغبتكم في التجديد ولا يخفي على فخامتكم ان التجديد يتطلب تعديل الدستور، وتعديل الدستور في هذا الجو المشحون بالقلق أمر شاق فضلا عن انه غير ملائم في الوقت الحاضر.

فأجاب الرئيس بحدّة: ومن قال لكم انني أعمل على تجديد ولايتي؟ أنا لم أعلن ذلك. قلت: يكفي يا فخامة الرئيس أن تعلن انك غير راغب في التجديد حتى تهدأ الأمور. فقاطعني بقوله: لا أستطيع أن أعلن ذلك، لأنني إذا لم أجد مرشحاً يستطيع أن يكمل السياسة التي سرت عليها، عند ذلك أرى نفسي مكرها على العمل للتجديد. فقال جورج نقاش للرئيس: إذا كنت تعتقد انك لن تجد بين المليونين ونصف المليون لبناني من يستطيع أن يكمل سياستك فهذا يعني ان هذه السياسة ليست لبنانية. عند ذلك قال الرئيس شمعون: إذا لم يكن عندكم ما تقولونه غير هذا فقد انتهى الحديث».

ويشير يوسف سالم إلى انه قبل وصول وفد «القوة الثالثة» إلى قصر الرئاسة كانوا قد وضعوا بيانين ليذيعوا أحدهما عند انتهاء الزيارة: الأول يعلنون فيه استجابة الرئيس إلى رجائهم بإعلانه الرغبة في عدم التجديد، والثاني، ان الرئيس لم يقبل رجاء «القوة الثالثة» ورفض أن يصرح بعدم رغبته في التجديد. ولما انتهت هذه الزيارة على الشكل الذي انتهت إليه أعلن سالم للرئيس انه سيذيع البيان الثاني، فأجاب الرئيس بغضب: «افعلوا ما أردتم» وبأيّ حال، فقد ظلت الأزمة في تصاعدها، وفي الثامن من أيار ١٩٥٨ انطلقت كما يقول مايلز كوبلاند: «الشرارة الأولى التي فجرت الصراع كله في لبنان» وذلك اثر اغتيال الصحفي المرحوم نسيب المتني صاحب جريدة «التلغراف».

ويروي مايلز كوبلاند فيقول: «وتحت ضغط فوزي الحص واميل بستاني، غادرت بيروت إلى القاهرة، وقصدت ناصر للاجتماع به بعد تبادل سريع للآراء مع سفيرنا هناك ريموند هير، وكنتيجة لمقابلتي ناصر وسفيرنا، قدّم ناصر إلى السفير اقتراحا جاء فيه: «لما كانت كل من الولايات المتحدة الأميركية والجمهورية العربية المتحدة تمثلان الطرفين الخارجيين اللذين لهما علاقة بالأزمة اللبنانية، فإنني لا أرى مانعا في عقد اجتماع يضم الطرفين، وذلك للتوصل إلى اتفاق حل يفرضانه على اللبنانيين، إلّا ان السفير هير ردّ على اقتراح ناصر (بعد تبادل الرأي مع واشنطن) بجواب تعمد فيه إساءة تفسير اقتراح ناصر وجاء فيه (انه من دواعي سرور حكومة الولايات المتحدة أن تبذل قصارى جهدها للتوسط في النزاع بينك وبين الرئيس شمعون»، إلا ان ناصرا، الذي اعتاد أن يوقع السفراء الأميركيين في شركه، دون تذمر أو احتجاج منهم. تضايق من هذه المكيدة التي دبرها السفير هير، وعندما اجتمعت به أحسست انه ما زال يعاني من وخزها، ومع ذلك فقد أسهب ناصر في شرح آرائه حول الأزمة اللبنانية لينتهي أخيراً إلى القول، انه لو كانت الأزمة اللبنانية تخصه وحده دون سواه، فأنّ ما يفعله هو تنصيب الجنرال فؤاد شهاب رئيسا للجمهورية ورشيد كرامي رئيسا للوزراء.

أخبر السفير الأميركي في بيروت آنئذ الرئيس شمعون ان الأدلة التي قدّمها على تدخل الجمهورية العربية المتحدة لم تكن مقنعة ولا حاسمة، كما ان مراقبي الأمم المتحدة لم يعثروا على أي دليل لهذا الغرض ولهذا فإنّ نزول القوات الأميركية في لبنان أمر غير وارد البتة.

وهكذا أصبح الرئيس شمعون مثبط الهمّة، وغدت فكرة التوصيل إلى تسوية النزاع أكثر احتمالا وأقرب منالاً».

ويؤكد باسم الجسر «ان الحكومة اللبنانية تقدمت بشكوى لدى مجلس الأمن ضد الجمهورية العربية المتحدة متهمة إيّاها بمساعدة الثوار وبالتدخل في الشؤون الداخلية اللبنانية، فأرسل مجلس الأمن فريقا من المراقبين للتأكد من صحة الشكوى، وجاء تقريرهم لا يؤكد ولا ينفي وجود التدخل.

وتقدمت الحكومة اللبنانية بشكوى ثانية أمام مجلس جامعة الدول العربية، دون أن تحظى بنتيجة.

عندئذ طلب الرئيس شمعون تدخّل أميركا العسكري والذي حدّد أسبابه بخمسة وهي:

- المساعدة التي تقدمها جهات خارجية للثوار.
- ان الشكوى إلى جامعة الدول العربية لم تعطِ أي نتيجة.
- ان مراقبي الأمم المتحدة لم يقوموا بأيّ عمل.
- ان مجلس الوزراء أعطاني في جلسته المنعقدة في ١٩٥٨/١/١٦ تفويضا بالقيام بأيّ عمل يضمن استقلال لبنان وسيادته وترك له حرية اختيار الظرف المناسب للتنفيذ.
- ان قيام الثورة في العراق في ١٤ تموز ١٩٥٨ كان من شأنه تشجيع الثوار على الاستيلاء على الحكم في لبنان. وهنا، يقول شمعون استدعيت سفراء أميركا وبريطانيا وفرنسا وطلبت تدخّل الأسطول السادس.

بعد تسارع الأحداث على النحو الذي ذكرنا أوفد الرئيس الأميركي ايزنهاور مساعده روبرت مورفي إلى لبنان، الذي اجتمع مع كل الأطراف. وتدارس الموقف معهم، ودس كما يقول يوسف سالم «أثناء حديثه سؤالا عن الرجل الذي يستطيع، فيما إذا تولى الحكم، أن يعيد الأمن والطمأنينة إلى لبنان ويقضي على الفتنة، فكان اجماع المعارضة على رفض تجديد الولاية لشمعون، وفهم من حديثهم ان اسم الجنرال فؤاد شهاب مقبول».

وزار مورفي «شمعون ونصحه بأن لا يفكر في التجديد حتى لا يقال انه استعان بالجيش الأميركي ليجدد الرئيس لنفسه، فاعرب له الرئيس شمعون عن خيبة أمله في أصدقائه الغربيين وفي طليعتهم الأميركيين وقال له: «اني أحصد ثمار موقفي معكم ضد الشيوعية، وها أنتم الآن تقفون مع المعارضة ضدي».

وأجاب مورفي، كما يؤكد يوسف سالم، جوابا قاطعا بقوله: «لا تجديد، وإنما نترك لك يا حضرة الرئيس أن تفكر في الأمر، ويبدو لي، بعد أن درست الموقف، ان اللواء فؤاد شهاب هو أصلح المرشحين في هذه الفترة العصيبة التي يمرّ بها لبنان». لقد عانى الرئيس شمعون من صعوبات جمّة لإضفاء الشرعية على حكمه، منذ بداية ١٩٥٨ وحتى وصول اللواء شهاب إلى الرئاسة. فقد استقالت الحكومة التي كان يرأسها سامي الصلح في الرابع عشر من نيسان من ذلك العام، ولكن أعاد شمعون تكليف الصلح تشكيل وزارة أخرى استمرت حتى نهاية العهد في أيلول. وكانت هذه الوزارة الثانية عشرة في ست سنوات قضاها شمعون رئيساً، ليتغيّر في عهده أكبر عدد من الوزارات، لم يسبقه فيها سوى عهد بشارة الخوري الذي امتد تسع سنين وتغيّرت فيه خمس عشرة وزارة.

يضاف إلى كل ذلك، استمرار المقاومة الشعبية في مختلف المناطق ضد حكم الرئيس شمعون، وفي ظل هذه التطورات، آثر رئيس الحكومة سامي الصلح ترك الحكم، فغادر إلى اسطنبول، دون أن يقدم استقالته، ودون أن يسلم من خلفه وهو الوزير في حكومته خليل هبري الذي صدرت مراسيم بتكليفه برئاسة الحكومة، فسجل بذلك أول سابقة في تاريخ رؤساء الحكومات، بأنه لم يسلّم خلفه.

(يتبع)

«الكابيتال كونترول» في اللجان المشتركة: «طبخة بحص» ونقاش بيزنطي صراخ بين بو صعب والسيِّد.. وجدل حول آلية تأليف لجنة لمراقبة تطبيقه

أقل ما يقال في مناقشات اللجان النيابية المشتركة لمشروع قانون «الكابيتال كونترول» بأنها «طبخة بحص» وان النقاش الدائر على مدى ثماني جلسات لا يعدوا كونه نقاشاً بيزنطيا من غير المأمول له الوصول الى نتائج مرجوة في القريب العاجل.

فقد عُقدت أمس جلسة جديدة للجان النيابية المشتركة برئاسة نائب رئيس مجلس النواب إلياس بو صعب، في حضور نائب رئيس الحكومة سعادة الشامي ووزير العدل في حكومة تصريف الأعمال هنري خوري وعدد كبير من النواب لمتابعة المناقشة في مشروع قانون الكابيتال كونترول. ومع بدء الجلسة، علا الصراخ داخل القاعة بين نائب رئيس مجلس النواب إلياس بو صعب والنائب جميل السيد على خلفية حديث بو صعب أمس الأول الذي قال فيه، إنّ عدداً من النواب لا يريد القانون وعدد آخر لا يريد مناقشته. واعتبر السيد أنّه لا يحق له قول ذلك، قائلاً «القانون أشبه بالبذة، يمكن تعديل مقاساتها وليس إعادة تفصيلها من جديد».

اثر الجلسة، قال بو صعب: «هي جلسات نقاشات طبيعية تحصل في كل المجالس واللجان، والنواب يشرعون ويدخلون الى القاعة ونتحمّل بعض التشنجات وسنبقى والزملاء النواب المعترض وغير المعترضين ونعمل على إقرار تعديلات جوهرية على النص لمصلحة المواطن والمودع، في الدرجة الأولى، ولا أريد أن أعلق على الأمور الأخرى، كانت هناك بعض التشنجات وبعض التصريحات النارية، وهناك كلام شطب من محضر الجلسة احتراما لبعضنا البعض، واعتبرت انها غيمة ومرّت وسنمشي بالبنود بندا بندا».

وأضاف: «النقاش يأخذ طريقه الصحيح، وأخذت المادة الثالثة حيّزا من النقاش وهي مهمة لأننا نحكي على تأليف لجنة مهمتها تطبيق القانون ومراقبته، وهي تتألف من وزير المال وحاكم مصرف لبنان وقاضيين وستستعين بمن تراه مناسبا ويختارهم رئيس مجلس الوزراء. وهذا ما اعترض عليه عدد من النواب. تم تعديل هذه المادة لتصبح تأليف لجنة برئاسة وزير المال وحاكم مصرف لبنان أو أحد نوابه وتعيين ٤ خبراء من أصحاب الاختصاص وقاضٍ من الدرجة ١٨ يعيّن بقرار مِنْ مجلس الوزراء بناء على اقتراح رئيس الحكومة، اليوم وضعت بقرار من مجلس الوزراء مجتمعا وليس بيد رئيس الحكومة، ولها الحق في الاستعانة بأي خبير وتصبح الرقابة لمجلس النواب والفقرة الثانية تتحدث عن آلية عمل اللجنة».

وتابع: «أما الفترة ٢ من المادة ٣ فوافقنا على نص جديد كالتالي: «تحدد آلية عمل اللجنة أعلاه بموجب قرار يصدر عن مجلس الوزراء في شأن المراسيم التنظيمية والنصوص التطبيقية اللازمة لوضع هذا القانون موضع التنفيذ بناء على اقتراح لجنة وزارية تتولى ذلك استنادا الى مواد هذا القانون».

وقال: «أستطيع القول إننا بدأنا نشق طريق النقاش نحو المواد الأساسية لجهة مهمات اللجنة، وناقشنا المهمات التي ستتولاها والبنود الأخرى سيكون النقاش أسهل فيها، وبقيت المادتان المتعلقتان بالأموال الجديدة والدعاوى على المصارف. ولا أوافق وجهة النظر التي تقول إن هذا القانون وضع لنسف أموال المودعين لأن ما نعمله هو لحماية حقوق المودعين، ومن يقول عكس ذلك فليعدّل المادة التي فيها المسّ بحقوق المودعين».

وأضاف: «قلت ان هناك بعض الزملاء ضد قانون الكابيتال كونترول، وطالبوا بإعادته الى الحكومة، وفريق آخر من النواب يقول لا لزوم للكابيتال كونترول، وطرف آخر يريد المشروع معدّلا، ونحن لا نقبل بأن نقول اننا لا نريد أن نناقش الكابيتال كونترول، وقبل أن نذهب الى الهيئة، يفترض أن يأتينا مشروع إعادة هيكلة المصارف فنناقشه ثم يعرض على الهيئة العامة».

من جانبه، قال رئيس لجنة الإدارة والعدل النائب جورج عدوان: عندما نسمع نائب رئيس الحكومة الشامي يقول سنشطب ٦٠ ملياراً نجد أنّه من الضروري الدخول في تفاصيل الكابيتال كونترول لنضمن أموال المودعين ولكن هذا لا يعني أننا سنقبل به من دون قانون إعادة هيكلة المصارف ومن هنا توافقنا على عدم إقرار أي قانون من دون سواه. وأضاف: نريد تحديد المسؤوليات بدءاً من الدولة الى مصرف لبنان فالمصارف والمودعين وهكذا نضمن استرداد الأموال بالفعل وليس بالشعارات.

وأشار النائب جميل السيد، في تصريح من مجلس النواب، إلى أنّ «كل ما يقال لكم هو مزايدات»، مشيراً إلى أنّ الموضوع الأساس ما هي الضوابط التي يجب أن نضعها لمن سينفّذ قانون الكابيتال كونترول.

ولفت إلى أنّه حتى الآن «يوجد ٨ جلسات بشأن مشروع قانون الكابيتال كونترول، انتهينا خلالهم من صفحتين وما زال لدينا ٨ صفحات»، معتبراً أنّ القانون لا يخدم الناس.

جانب من جلسة اللجان المشتركة

المكاري يُعلن من «اللواء» بيروت عاصمة الإعلام العربي: فرنجية الوحيد القادر على التواصل

الوزير مكاري يتحدث الى رئيس التحرير صلاح سلام، وبدا مدير عام الإعلام د. حسان فلحة، ومدير التحرير د. حسين سعد (محمود يوسف)

زار وزير الإعلام في حكومة تصريف الأعمال زياد المكاري يرافقه المدير العام للوزارة الدكتور حسان فلحة، مبنى جريدة «اللواء» في بيروت، والتقيا رئيس تحريرها صلاح سلام، في حضور مدير التحرير حسين سعد ورئيس خريجي جمعية المقاصد د. مازن شربجي.

وقال المكاري بعد اللقاء: «إنه لشرف كبير لي أن أزور مكاتب جريدة «اللواء»، ومنذ أن عيّنت في منصبي وأنا أسعى الى أن أقف الى جانب كل وسائل الإعلام اللبنانية، وخصوصا ان الدولة ووزارة الإعلام لم يعد في مقدورهما اليوم تقديم الدعم كما في السابق، لكن أقلّه نفضّل أن نكون متعاونين مع كل الجسم الإعلامي في كل المناطق ومن مختلف الانتماءات السياسية والحزبية في لبنان».

وأضاف: «تحدثنا عن الوضع السياسي في البلد ولا سيما الاستحقاق الرئاسي، وتطرقنا الى موضوع الجريدة وموظفيها وظروف استمرارهم».

وأوضح انه أطلع سلام على جو اجتماع مجلس وزراء الإعلام العرب، وأن بيروت ستكون عاصمة الإعلام العربي سنة ٢٠٢٣، «وهذا تعاون نريده مع الصحافة، وخصوصا مع «اللواء» التي لديها امتداد عربي عريق، ونريد منها مساعدتنا وأن نفيد من خبرتها في عالم الإعلام والصحافة، وسنعقد قريبا اجتماعات في هذا الشأن».

من جهته، شدّد سلام على ان صحيفة «اللواء» تُعرف أنها «منبر الاعتدال والحوار والانفتاح، والمأزق الحالي بالنسبة الى الاستحقاق الرئاسي لا يمكن الخروج منه إلا عبر توافق وطني شامل على الرئيس المقبل».

ورأى أن «البلد اليوم يعاني سلسلة أزمات ومآس، وان الناس لم يعد في استطاعتهم تحمّل المزيد من التأخير وتضييع الوقت والمزيد من الجلسات غير المنتجة في مجلس النواب»، داعيا الى «حسم هذا الموضوع في أسرع وقت، وخصوصا أن أجراس الخارج تقرع لنا، محذّرة من ذهابنا نحو الارتطام الكبير في حال تأخرنا في انتخاب رئيس للجمهورية».

وقال: «بشرنا الوزير المكاري بأن بيروت ستكون عاصمة الإعلام العربي سنة ٢٠٢٣، وهي فرصة للإعلام والصحافة اللبنانية لإستعادة دورهما في العالم العربي».

بعد ذلك، قال الوزير المكاري ردًا على سؤال: «لم يعد في الإمكان الاستمرار في جلسات الانتخاب من دون وجود أفق، وان هناك ركودا معينا في الاستحقاق والمرشحين والطروحات، ولم يعد في إمكاننا التقدم»، مشددا على «ضرورة تغيير شيء ما أو كسره من أجل الدخول الى مشهد مغاير»، مستبعدا «حصول هذا الأمر في الوقت القريب، ومن اليوم حتى رأس السنة لن يتغيّر المشهد الحالي».

وأبدى اقتناعه بأن «الوزير (السابق) سليمان فرنجية هو الوحيد القادر على التواصل مع الجميع ويناسب المرحلة، وهو رجل انفتاح وتسامح والمرشح الوحيد الذي أعلن مد يده الى الخصوم قبل الحلفاء».

وأعلن تأييده «لانعقاد جلسات مجلس الوزراء لان هناك أمورا حياتية لا تنتظر، والموضوع لا علاقة له بالطائفة ولا برئاسة الجمهورية، بل بالدستور اللبناني».

وسُئل هل هناك تواصل بين فرنجيه والدول الاقليمية المؤثرة ومنها المملكة العربية السعودية، فأجاب: «أبدا، لم تكن لفرنجية مواقف معادية للسعودية والخليج، بل هناك علاقة تاريخية تجمع عائلة فرنجية بالمملكة منذ عشرات الأعوام، والصداقة بالنسبة الى فرنجية لا تموت ولها قيمة كبيرة، وسواء أكان هناك تواصل أم لا، فلا أسباب جدّية تمنع هذه العلاقة من أن تكون جيدة، والدليل مكانة فرنجية في «منتدى الطائف».

الأمن الغذائي للبنانيين

د. محمد مشيك

عانى المواطن اللبناني من أزمة لم يعتاد عليها أسلافه، إذ ارتفع سعر صرف الدولار في السوق السوداء إلى نحو ٤٠ ألف ليرة للدولار الواحد، وحدثت أزمات اجتماعية واقتصادية وصحية متزامنة، من (كوفيد ١٩) مروراً (بالكوليرا) واليوم يتحدثون عن تفشي(H1N1)، لذا فإن وضع المواطن اللبناني في ظلّ هذه الأزمات الصحيّة، يجعل من المستحيل عليه مواجهة الآثار الاجتماعية التي تترتب عليها دون مساعدة الدولة اللبنانية للحفاظ على المجتمع، وبالتالي ضمان الأمن الغذائي للمواطنين اللبنانيين.

يعتبر الشخص الذي يكون مواطناً في دولة ما؛ أحد الركائز الأساسية لوجود تلك الدولة حيث تتكون من (السكان والإقليم الجغرافي والسلطة السيادية). وهكذا، فإن الدولة ممثلة بالسلطة السياسية في تعاملها مع أشخاص القانون الدولي العام (أي غيرها من الكيانات والسياسية والمنظمات الدولية). إضافةً إلى أنّها وفي ظلّ العقد الاجتماعي القائم عليها أنّ تحافظ على حقوق وحريات المواطنين وتوفرها لهم ضمن حدود ما تقتضيه المصلحة العامة.

في ضوء ذلك، يتمتع المواطنون بالحقوق والحريات الأساسية المنصوص عليها في المواثيق والعهود الدولية وكذلك في الدستور والقوانين الداخلية للبلاد. في نفس السياق، مع تطور الحياة البشرية في الجوانب الاقتصادية والاجتماعية والسياسية، اختلفت نوعية الحياة التي يجب أن يتمتع بها المواطنون بالفعل عما كانت عليه قبل ١٠٠ عام. في عصرنا الحالي، أصبح عصر التكنولوجيا والفضاء الإلكتروني ولكن للأسف عدنا للحديث عن الأمن الاجتماعي وما ينطوي تحته من حقوق، بما في ذلك الحق في الغذاء والحق في مستوى معيشي لائق.

من العناصر الأساسية للمجتمع أن يتمتع الأفراد وأسرهم بمستوى معيشي مناسب لهم، بما في ذلك الحاجة إلى توفير المأكل والملبس والسكن اللائق، فضلاً عن الجهد المستمر لتحسين حياة الأفراد. وبالتالي، لا ينص الدستور اللبناني على هذا الحق ولا على الحقوق اللاحقة المرتبطة به صراحة (بخلاف الحق في السكن). لذا نعود إلى الفقرة (ب) من مقدّمة الدستور اللبناني، وأيضاً بما نصت عليه الفقرة (ج) من مقدّمة الدستور اللبناني لسنة ١٩٩٠، على تحقيق العدالة الاجتماعية دون تمييز.

ويستند مفهوم «الأمن الغذائي إلى أربعة مرتكزات، هي: توافر الغذاء، أي تأمين إمداد كاف من الغذاء سواء من الإنتاج المحلي أم من الأسواق العالميّة؛ تأمين إمداد مستقرّ من الأغذية على مدار السنة ومن موسم إلى آخر؛ تأمين توافر الغذاء لعامة الناس بأسعار معقولة تتناسب ومستوى دخولهم؛ سلامة الغذاء» (المنظمة العربيّة لحقوق الإنسان، حقوق الإنسان في الوطن العربي التقرير السنوي ٢٠٠٩-٢٠١٠، مركز دراسات الوحدة العربيّة، بيروت، الطبعة ١، ٢٠١٠، ص٢٦١).

دفع الأمن الغذائي العالمي غير المستقر في أعقاب الحرب الروسية – الأوكرانية العديد من البلدان إلى البحث عن مصادر للصادرات الغذائية الأساسية بخلاف المصادر الأوكرانية. كما حظرت بعض الدول تصدير بعض السلع الأساسية حفاظاً على أمنها الاجتماعي وأمنها الغذائي (الهند مثال على ذلك). عندما كنا في لبنان، من الدول الداعمة فقط لقطاع الخدمات، لم تضع الحكومات اللبنانية المتعاقبة سياسات واستراتيجيات واضحة ومدروسة لتنشيط القطاع الزراعي والصناعة الغذائية. ولعل ذلك يعود إلى الأزمات السياسية المتتالية، فضلاً عن وجود تدخلات دولية تعيق تنمية هذه القطاعات، إذ لا يزال لبنان يعاني من ضغوط خارجية من جانب الدول الكبرى، واليوم الموطنين اللبنانيين يتضورون جوعاً ويفتقدون إلى الأساسيات التي يتشكّل منها قوتهم اليومي، بسبب التضخم وتدني قيمة النقد الوطني، إضافةً إلى حجز ودائعهم في المصارف.

وفي السياق نفسه إنّ الحقّ في الغذاء، هو حقّ يعود لكلّ شخص في الحصول على الغذاء، «إذ يعدّ الحقّ في الغذاء عاملاً جوهرياً لحياة كريمة وحيوياً لإعمال العديد من الحقوق الأخرى مثل الحقّ في الصحّة والحياة. لا يستمد الغذاء أهميته من كونه يساعد في البقاء على قيد الحياة، إنّما أيضاً بسبب دوره في الإنماء الكامل لقدرات المرء الجسديّة والعقليّة» (الشبكة العالمية للحقوق الاقتصاديّة والاجتماعيّة والثقافية)، (الموقع الإلكتروني www.escr-net.org).

لا نبالغ القول أنّ الحق في الغذاء يشكّل أهمّ الحقوق وأخطرها، نظراً لارتباطه بالحقّ بالحياة، بحيث «إنّ مأساة الجوع والمرض، أصيلة في حياة البشر، ومترادفة مع وجوده وملازمة لتطوره، وهي متّصلة، اتصالاً اجتماعياً وفلسفياً بخلق الإنسان» (يراجع: أدمون رباط، الوسيط في القانون الدستوري العام، الجزء الثاني، النظرية القانونيّة في الدولة وحكمها، الطبعة الثالثة، بيروت، لبنان: دار العلم للملايين، ٢٠٠٤، ٢٢٤).

فالإعلان العالمي لحقوق الإنسان قد نصّ في المادة (٢٥) منه، على الحقّ في الغذاء والصحة والرفاهية: لكل شخص الحق في مستوى من المعيشة كافٍ للمحافظة على الصحة والرفاهية له ولأسرته، ويتضمّن ذلك التغذية والملبس والمسكن والعناية الطبية وكذلك الخدمات الاجتماعية اللازمة. والحق في الأمن في حالات البطالة والمرض والعجز والترمل والشيخوخة أو حالات أخرى من فقدان وسائل العيش نتيجة لظروف خارجة عن إرادته.

وأمّا العهد الدولي للحقوق الاقتصادية والاجتماعية، فقد نصّ على الحق في مستوى معيشي ملائم لكل الأفراد وأسرهم، وذلك في المادة (١١)، الأسرة هي التكوين الذي يتألّف منه المجتمع وسلامته من سلامة الأسرة، وبالتالي لا بدّ من رعايتها وتحقيق رفاهيتها.

مثلما هو الأمر بالنسبة إلى الطائفية السياسية والسياسة التوافقية في إدارة الحكم، فإنّ الدستور اللبناني ينصّ في مقدّمته في الفقرة «و» على أنّ «النّظام الإقتصادي حرّ يكفل المبادرة الفردية والملكيّة الخاصّة». وبالتالي هناك سياسة عدم التدخل في الإقتصاد، الأمر الذي ألقى في ظلاله على مبدأ المساواة، حيث لا مساواة في المداخيل والثروات. حيث إنّ السياسات الحكومية اللبنانية لم تصل إلى حدّ ناجح، تضمن وجود سياسات اجتماعية تحمي المواطن اللبناني من الفقر والعوز والجوع.

وفي الفقرة «ز» نصّت مقدّمة الدستور اللبناني، على أنّ «الإنماء متوازن للمناطق ثقافياً واجتماعياً واقتصادياً ركن أساسي من أركان وحدة الدولة واستقرار النّظام»، وهذا الأمر لم يحصل إلى الآن، فلم تكن أهداف السياسات الحكومية بهذا الإتجاه، ومثل بقية نصوص الدستور ومنها المتعلّق بإلغاء الطائفية السياسية، لم يتمّ تطبيقها بعد.

ويبرز؛ الحق في مستوى معيشي مناسب من الحقوق المهدّدة بالإنتهاك من وراء إجراءات المصارف، فمن حق المواطن أن يتمتع بمستوى معيشي مناسب وذلك يكون بأنْ يوفّر له عدة أشياء (مثل الحقّ في التعلّم، حيث برزت أزمة الطلاّب اللبنانيين في الخارج وعدم قدرتهم في متابعة دراستهم بسبب إجراءات المصارف اللبنانية). ويتّضح مستوى المعيشة، من خلال «كميّة السلع والخدمات الماديّة والمعنويّة التي يمكن للفرد الحصول عليها مقابل الدّخل الذي يمتلكه ويشكّل مستوى المعيشة، لا القوّة الشرائيّة، شكل المعيشة» (يراجع: إبراهيم نجار، القاموس القانونيّ الجديد، طبعة معادة، بيروت، لبنان: مكتبة لبنان، ٢٠٠٩، ص٤٢٦).

وقد طرح الاقتصادي الكبير «أمارتيا سن Amartya Sen»، الحائز على جائزة نوبل في العلوم الاقتصادية، مفهوم «الحقّ في العيش الكريم»، بحيث اعتبره من الحقوق الأساسية للإنسان في مجال التبادل. ويحدد «سن» مقومات ثلاث لإعمال هذا المفهوم (يراجع: محمود عبد الفضيل، أستاذ الاقتصاد جامعة القاهرة، الحقوق الاقتصادية والاجتماعية، (أعمال الندوة العربية حول تفعيل العهد الدولي للحقوق الاقتصادية والاجتماعية والثقافية الدار البيضاء ١٦ و١٧ تموز ٢٠٠٣، المنظمة العربية لحقوق الإنسان، الطبعة ١، ٢٠٠٤، ص٤٧):

١- حق الحصول على عمل منتج ودائم (الحق في التوظف).

٢- حق الحصول على أجر (أو دخل) يسمح بتحقيق مقومات العيش الكريم، أو ما يسمى بالإنكليزية (Living Wage)، أي باختصار: أجر لا يقوم على الاستغلال، ويرتبط بتشريعات الحد الأدنى للأجور.

٣-

مودع يقتحم بنك الاعتماد في شحيم ويُطالب بـ٥٠ ألف دولار من وديعته لعلاج زوجته

إقتحم المودع وليد حجار بنك الإعتماد اللبناني فرع شحيم ، برفقة زوجته واخواتها واخوتها ، حيث قاموا بإخراج الزبائن وابقوا على الموظفين داخل المصرف.

وقام حجار بسكب مادة البنزين على مكتب مدير الفرع وعلى بقية المكاتب مهدداً بإحراقه في حال لم يحصل على وديعته.

واكدت الجمعية ان زوجة المودع مريضة بمرض عضال وتحتاج الى العلاج وهو سبق أن قدم شكوى على المصرف الا انه لم يحصل على نتيجة فلجأ الى إقتحام المصرف مطالباً بوديعته.

وحتى ساعات المساء أكدت جمعية صرخة المودعين أن المفاوضات لا زالت مستمرة بين ادارة بنك الاعتماد والمودع وليد حجار الذي اقتحم المصرف مع اسرته وهدد بحرقه ، ويطالب حجار بمبلغ ٥٠ الف ولار من اصل وديعته او تحويل الاموالى الى مستشفيين لهم ديون في ذمة المودع.

لكن ادارة المصرف لم تعطه الموافقة الاكيدة بتحويل الأموال ، وعرضت عليه ١٠ الآف دولار فقط.

وهدد اهالي بلدة شحيم بقطع الطرقات في حال لم تحل قضية المودع .

نقابة أصحاب المستشفيات تطالب بجلسة لمجلس الوزراء لتلافي الكارثة الصحية

أعلنت نقابة أصحاب المستشفيات في لبنان أن «موضوع مصير مرضى غسل الكلي على نفقة وزارة الصحة العامة وغيرهم من المرضى ذوي الحالات الحرجة استحوذ على اهتمام مجلس ادارة نقابة المستشفيات في لبنان خلال اجتماعه برئاسة النقيب المهندس سليمان هارون الذي اطلع الحاضرين على اجواء اللقاءات والاتصالات الجارية مع المسؤولين، وكان آخرها الإجتماع مع رئيس حكومة تصريف الاعمال السيد نجيب ميقاتي في السراي بحضور وزير الصحة العامة الدكتور فراس الأبيض الذي يبذل جهوداً كبيرة لتلافي الكارثة الصحية المرتقبة ورئيس لجنة الصحة النيابية الدكتور بلال عبدالله ووزير المالية الدكتور يوسف خليل والنقيب هارون».

وأثنت النقابة في بيان بعد الإجتماع، على «موقف وزير الصحة العامة وعلى تفهمه لواقع المستشفيات التي تم تجميد مستحقاتها الملحوظة في موازنة الوزارة للإستشفاء للعام ٢٠٢٢ بانتظار مرسوم يصدر عن مجلس الوزراء».

وذكر البيان أنه «نظرا لارتباط الإفراج عن حقوق المستشفيات باجتماع لمجلس الوزراء، ومع تعذر قيام وزارة المالية بصرف هذه المستحقات بغياب مرسوم وزاري، وبما ان المستشفيات تفتقد بشكل كبير للتدفق النقدي اللازم للقيام بخدماتها المكلفة المسدّدة نقدا فور تسليمها المستلزمات والادوية الطبية، ومنها مرتبطة بمرضى غسل الكلى ومرضى العلاج الكيميائي وسواهم، تطلب النقابة من جميع المسؤولين ترك التفسيرات الدستورية والمواقف السياسية المتشنجة جانبا لنجدة هؤلاء المرضى بأي وسيلة، وتدعو الى انعقاد جلسة لمجلس الوزراء واتخاذ القرار المطلوب لتلافي الكارثة الصحية الوطنية المحتمة».

اتحاد النقل الجوي يطالب بالتراجع عن قرار وزير المال ويهدد بإغلاق المطار

أشار اتحاد النقل الجوي في لبنان UTA في بيان، الى انه «بعد ثلاث سنوات من الإنهيار الكبير الذي اصاب الموظفين والعمال العاملين في قطاع النقل الجوي ونضالات ومفاوضات من إدارات الشركات العاملة في قطاع النقل الجوي وتجاوبها مشكورة ولو تدريجياً بدفع جزء من الرواتب بالدولار لدعم القدرة الشرائية للرواتب، وبذلك حافظنا على حركة النقل الجوي عاملة بشكل طبيعي، ولم تحصل اي اشكالات في هذا القطاع وكانت ادارات الشركات متجاوبة مشكورة مع مطالب العاملين المحقة، لكن اتتنا الضربة من حيث لم نتوقع من وزير المال في حكومة تصريف الاعمال يوسف الخليل بقراره الجائر تحصيل ضريبة على الجزء الذي نتقاضاه بالدولار وبمفعول رجعي، ليعصف بكل ما حققناه للعاملين بشخطة قلم».

وحذر الاتحاد «وزير المال من هذا القرار الذي هو بمثابة إتاوة وجزية تفرض علينا، ولن نسكت على هذا القرار الذي يريد تمويل عجز موازنته على حساب قوت يوم محدودي الدخل، تاركاً كل مزاريب الهدر بالدولة والإعتداء على الطرف الضعيف والمنهك من شرائح اللبنانيين».

وختم: «لذلك ومن موقعنا النقابي ندق جرس الانذار: تراجعوا عن القرار الجائر ولا تدفعوا بنا الى السلبية واغلاق مطار بيروت أسوة بموظفي الدولة والقضاة».

بهية الحريري تتابع الوضع الأمني وموضوع تنظيم أسواق صيدا

الحريري مستقبلة العميد الحجار والمقدم رمضان

صيدا - ثريا حسن زعيتر

استقبلت رئيسة مؤسسة الحريري للتنمية البشرية المستدامة السيدة بهية الحريري في مجدليون قائد منطقة الجنوب الإقليمية في قوى الأمن الداخلي العميد بلال الحجار ورئيس مكتب شعبة المعلومات في صيدا المقدم فؤاد رمضان بحضور قائد شرطة بلدية صيدا المفوض بدر القوام وعضو أمانة سر «صيدا تواجه» – مقرر» لجنة تنظيم المدينة « الأستاذ أمين الحريري.

وجرى خلال اللقاء بداية عرض للوضع الأمني في صيدا ومنطقتها، ثم تم التداول بأوضاع المدينة ولا سيما ما يتعلق بموضوع تنظيم الوسط التجاري بعد انجاز مشروع التأهيل والصيانة الذي نفذ تحت اشراف البلدية لبعض شوارع السوق التجاري ومسار مرور السيارات فيه، وحصر بعض الشوارع بالمشاة، وما يجري العمل على استكماله في هذا السياق من خطوات تهدف لإزالة المخالفات ولتعزيز الحركة التجارية والسياحية فيه مع الأخذ بعين الاعتبار ملاحظات ومطالب التجار.

انطلاق المنتدى البرلماني حول خطة التنمية المستدامة لعام ٢٠٣٠ في المنطقة العربية

من أجل النظر في دور البرلمانات في مواجهة التهديدات الخطيرة الناتجة عن تغيّر المناخ في المنطقة العربية، تنظّم اللجنة الاقتصادية والاجتماعية لغربي آسيا (الإسكوا) مع الاتحاد البرلماني الدولي، وبمشاركة المكتب الإقليمي لبرنامج الأمم المتحدة الإنمائي للدول العربية «المنتدى البرلماني ٢٠٢٢ حول خطة التنمية المستدامة لعام ٢٠٣٠ في المنطقة العربية»، وذلك على مدى يومين في بيت الأمم المتحدة في بيروت.

ويأتي هذا المنتدى عقب انتهاء فعاليات مؤتمر الأمم المتحدة المعني بتغيّر المناخ (COP٢٧) الذي عُقد في مصر من ٦ إلى ١٨ تشرين الثاني/نوفمبر.

وفي كلمة افتتاحيّة، قال نائب الأمينة التنفيذية للإسكوا منير تابت إن الجهود التي يبذلها العالم للحدّ من أزمة تغيّر المناخ والتكيف مع آثاره لا تزال غير كافية. وشدد على أنه يجب تركيز الجهود على الانتقال إلى نموذج تنموي شامل للجميع ومنيع أمام التغير المناخي.

وللبرلمانيين دور رئيسي في تعزيز العمل المناخي وتوجيهه، ولا سيما من خلال اقتراح التشريعات المناخية ومراجعتها وتعديلها ومراقبة تنفيذها الفعّال. ويمكن للبرلمانات أيضًا أن تضمن تعزيز الاستجابات التشريعية الوطنية ومواءمتها مع الاتفاقيات والصكوك الدولية المتعلقة بالعمل المناخي.

وفي كلمة مسجّلة، حث الأمين العام للاتحاد البرلماني الدولي مارتن تشنغونغ على ضرورة تحويل الالتزامات الدولية مثل خطة التنمية المستدامة لعام ٢٠٣٠ واتفاقية باريس للتغيّر المناخي إلى تشريعات وطنية، مدعومة بمخصّصات ميزانية ورقابة صارمة على أداء الحكومات.

ومن جهته، سلط مدير المركز الإقليمي لبرنامج الأمم المتحدة الإنمائي خالد عبد الشافي الضوء على دور البرلمانات في متابعة عمل الحكومات ومراقبته عبر التشريع المناسب ما سيؤدي إلى التخفيف من آثار تغير المناخ السلبية وانعكاساته على تحقيق أهداف التنمية المستدامة.

وستُختتم أعمال المنتدى بمجموعة من الرسائل الرئيسية التي ستُرفع أمام المنتدى العربي للتنمية المستدامة لعام ٢٠٢٣.

بلديات جرد القيطع: ٢٤ بئراً ملوثة بالصرف و٨ بالباكتيريا

أعلن اتحاد بلديات جرد القيطع في بيان، أنه «انطلاقاً من خطة الطوارئ التي وضعتها خلية الأزمة في إتحاد بلديات جرد القيطع لمواجهة وباء الكوليرا، قامت الخلية بالتعاون مع منظمة salar International السويدية بإجراء فحوص مخبرية لـ ٣٧ نقطة لمياه الشفة يعتمد عليها أهالي الجرد، وبعد أن جاءت النتائج على الشكل المبين أدناه في الرسم البياني المرفق بخريطة للنقاط التي أخذت منها العينات، تبين أن ٢٤ بئرا غير مطابقة (تلوث صرف صحي) تم تحديده على الخريطة باللون الأحمر، ٨ آبار غير مطابقة (تلوث بكتيري طبيعي) تم تحديده على الخريطة باللون الأصفر و٥ آبار (مطابقة) تم تحديده على الخريطة باللون الأزرق».

ونبه الاتحاد «اهلنا في الجرد بعدم استعمال المياه من النقاط الحمر، وسنعمل في الأيام المقبلة بالتعاون مع المنظمة والبلدات والقرى على الاستعانة بخبراء لوضع حلول وبدائل وطرق صحية وسليمة لتجنب حدوث أي إصابة لا سمح الله. وللاطلاع على النتائج يرجى مراجعة البلدية والمختار في القرى التي لا يوجد فيها بلدية».

رئيسة النادي الثقافي العربي أعلنت إطلاق فاعليات الدورة ٦٤ لمعرض الكتاب

أعلنت رئيسة النادي الثقافي العربي سلوى السنيورة بعاصيري عن إطلاق فاعليات معرض بيروت العربي الدولي للكتاب في دورته الـ٦٤، التي ينظمها النادي بالتعاون مع نقابة إتحاد الناشرين في لبنان على مدى تسعة أيام بدءاً من الثالث من كانون الأول ٢٠٢٢ وحتى الحادي عشر منه من العاشرة صباحا حتى الثامنة مساء.

وقالت في مؤتمر صحافي عقدته في مقر النادي الثقافي العربي في الحمرا: «يأتي انعقاد معرض بيروت العربي الدولي للكتاب كما جرت العادة ليلبي تعطش اللبنانيين إلى حياتهم الثقافية بكل زخمها وانشغالاتها، فهو من أبرز أدوات التداول الثقافي وهو ساحة لقاء مفتوح وحيز رحب لتبادل الأفكار ومنبر للكلمة الحرة، فضلا عن كونه مرآة لشبكة علاقات متسعة تربط مختلف الأطراف العلمية والفكرية والثقافية بكل مكوناتها لترفد فعاليات المعرض بأفكارها ورؤاها والتي من شأنها أن تشكل منارة نستضيء بها في وجهتنا نحو الآتي من الأيام».

البعاصيري تعلن عن إطلاق المعرض والى جانبها فادي تميم

وتوجهت بالشكر إلى «دور النشر المشاركة التي يفوق عددها الـ١٣١ داراً وإلى المروحة الواسعة من الباحثين والمفكرين والكتاب الذين سارعوا إلى تلبية الدعوة للمشاركة في فعاليات البرنامج الثقافي الذي يطرح جملة قضايا وطنية ومعضلات فكرية واجتماعية من الواجب التصدي لها ومقاربتها بما يخدم المصلحة الوطنية».

واستذكرت رئيسة النادي «المغفور له سميح البابا الذي غادر صخب الحياة منذ أيام ولم يغادر مكانه ومكانته المتأصلة في معرض بيروت العربي الدولي للكتاب وهو الذي ارتبط إسمه باسم المعرض منذ بداياته في العام ١٩٥٦».

وردا على اسئلة الصحافيين حول أسعار الكتب، قالت السيدة السنيورة بعاصيري: «إن هذا الأمر متروك لدور النشر مع التمني عليهم مراعاة أوضاع وظروف الناس الإقتصادية والإجتماعية».

وحول ما أثير عن ضيق المساحات المعطاة لدور النشر، قالت: «إن المساحة المتاحة تبلغ ٢٢٢٠ مترا بينما كانت قبل إنفجار المرفأ ١٠ آلاف متر مربع، وهذا ما جعلنا نسعى جاهدين لتأمين مشاركة أكبر عدد ممكن من دور النشر وفق المساحة المتاحة».

وأكدت «أن النادي الثقافي العربي هو دائما مساحة منفتحة ومكان رحب للحوار».

نقابة المحررين: إجراءات قانونية تحفظ هيبة المجلس

عقد أمس مجلس نقابة محرري الصحافة اللبنانية اجتماعا عرض فيه لجدول الاعمال. وبحث المجتمعون في الوضع العام في البلاد وانعكاساته السلبية على الحياة المعيشية للمواطنين، «لا سيما الصحافيين والاعلاميين، في ظل ترقب ارتفاع الاسعار نتيجة اعتماد آليات جديدة في تحديد سعر صرف العملة اللبنانية».

وعرض المجلس للتقارير الواردة من الاتحاد العام للصحافيين العرب والاتحاد الدولي للصحافيين بشأن «تنامي خطاب الكراهية والحقد في غير منطقة من العالم، ودور الاعلام في التصدي لهذه الظاهرة بما يمتلك من قدرة على رصد هذه الآفة الاجتماعية الخطيرة على المجتمع وكشف مطلقيها من جهة اولى، وامكانية توصيل الرسالة الى الرأي العام والتخفيف من اثارها من جهة اخرى، بعدما تخطى البعض مبدأ التنافس والاختلاف الديموقراطي، واستباح كرامات الناس مستغلا الفضاء السيبراني للتعرض للاخرين من دون أي رادع قانوني او اخلاقي».

اعرب المجلس عن ارتياحه «لاجراءات إفادة الزميلات والزملاء المسجلين على جدول نقابة المحررين من حسم مقداره ٢٠ في المائة على خطوط «تاتش» و«الفا» المثبتة». وعاهد هؤلاء «العمل قدر الامكان على توسيع رقعة التقديمات المتنوعة».

واستنكر المجلس ورفض بشدة «الحملة الموتورة على مجلس نقابة محرري الصحافة اللبنانية، نقيباً واعضاء»، معتبراً أن «هذه الحملة لا تستهدف فقط مجلس النقابة المنتخب، بل كل الجسم النقابي الذي لنا شرف تمثيله بعدما منحنا ثقته».

وأكدت النقابة موقفها الثابت «برفض مثول الصحافيين والاعلاميين أمام أي سلطة عدلية غير محكمة المطبوعات»، معتبرة أن «أي إجراء مغاير يشكّل التفافاً على القانون الساري المفعول».

وبناء على ما تقدّم، قرر مجلس النقابة «اتخاذ الاجراءات القانونية التي تؤدي إلى حفظ هيبة مجلس النقابة نقيباً وأعضاء والمنتسبين إليها، في رد مباشر على ما تعرضت له من إساءات وافتراءات مرفوضة».

الإرشاد والإصلاح تطلق حملة «إنت الدفى لقلوبهم»

تزامناً مع بدء فصل الشتاء، فصل البرد والصقيع، وتحت شعار «إنت الدفى لقلوبهم»، أطلقت جمعية الإرشاد والإصلاح وللسنة السابعة عشر على التوالي، حملة دفء الشتاء لعام ٢٠٢٢- ٢٠٢٣ التي تستهدف ٢٠٠٠ عائلة محتاجة في المناطق الباردة وإغاثتها للحؤول دون وقوع كوارث في فصل الشتاء وللتخفيف من معاناتها بدعمها لمواجهة ليالي البرد القارسة، وذلك من خلال تأمين الاحتياجات الرئيسية والتي تتضمن حصصاً غذائية، كسوة الشتاء، مازوت وغاز للتدفئة.

وأعلن رئيس جمعية الإرشاد والإصلاح المهندس جمال محيو في بيان إطلاق الحملة «نعيش أياماً عصيبةً في ظل الأزمة الاقتصادية الخانقة، حيث بات الناس بأمسّ الحاجة لتأمين ضروريات العيش الكريم. لكنّ ثقتنا بالله عظيمة ويقيننا أنّ بعد العسر يسرا، وبالصبر والتعاون والتكافل نحقق الكفاية لأهلنا ومجتمعنا.... الشتاء على الأبواب، وأهلنا وإخواننا المقيمون في الجبال والخيام بأمسّ الحاجة لأن نكونَ «الدفى لقلوبهم» من خلال تأمين حاجاتهم للتدفئة والمأكل والمأوى الكريم. بتعاوننا سنحقق لهم الستر بإذن الله. وليكن كل منا دليلاً على الخير، فالدال على الخير له أجر فاعله».

وتتلقى الجمعية التبرعات في كل مراكزها العاملة في لبنان أو عبر الخط الساخن ٠٠٩٦١١٧٦٩٧٨٢٣٦ و٠٠٩٦١١٣٠٤٠٢٥ / أو بالتحويل عبر OMT أو الحسابات البنكية، كما يتوفر لديها خدمة المُحصِّل المنزلي.

وزارة الثقافة أحيت ذكرى سماح إدريس

أحيت وزارة الثقافة بدعوة من وزيرها القاضي محمد وسام المرتضى الذكرى السنوية الأولى لرحيل المثقف المناضل سماح ادريس، في مقر المكتبة الوطنية، حيث أقيمت ندوة للمناسبة في حضور الوزير المرتضى وعائلة الراحل الى جانب أصدقاء ورفاق شاركوا ادريس في مسيرته وحشد من الشخصيات والفاعليات الثقافية والادبية والاعلامية.

إستهل اللقاء بالنشيد الوطني، وبعد كلمة ترحيبية من الإعلامي والكاتب روني الفا الذي ادار الندوة، كانت للوزير المرتضى كلمة قال فيها «من غير العدل أن ننسب الإرث الذي اكتنزه سماحٌ إلى والديه فقط. فإن كثيرا منه صنيعة جهاده الشخصي ونضاله الفكري من أجل الحقوق والعدالة الاجتماعية، وقضية فلسطين».

وتابع المرتضى: « سماح إدريس تحلى بشجاعة لا توصف، دفعته أثناء دراسته في الولايات المتحدة الأميركية عقر دار الصهيونية العالمية، إلى إقامة المؤتمرات والمظاهرات المنددة بالإحتلال والداعمة للقضية الفلسطينية، لاكمسألة خاصة بشعب احتلت أرضه وقتل أبناؤه وشردت أجياله وانتهكت مقدساته، بل كقضية تخص الإنسانية جمعاء، تجرح البشر أجمعين في عمق كينونتهم، حتى أصبح لا يرى معيارا للشعور الإنساني أرقى من الالتزام بقضية فلسطين».

الوزير المرتضى يتحدث في ذكرى ادريس (محمود يوسف)

وختم المرتضى قائلا: سماح إدريس، في ذكرى رحيله السنوية الأولى يهيب بنا أن نبقى متمسكين بكل مصادر قوتنا النفسية والمادية لمواجهة المستقبل. بدءا من التشديد على الوحدة الوطنية ونبذ كل أشكال الخلافات التي تقسم الشعب شعوبا، فإننا بمنزلة جسد واحد «إذا اشتكى منه عضوٌ تداعت له سائر الأعضاء بالسهر والحمى،» وإذا قوي منه عضوٌ اشتدت به سائر الأعضاء. تلك ثقافةٌ ينبغي لنا أن نتحلى بها ونقولها ونعيشها ليبقى لنا لبنان».

وكانت مداخلة للمحامي والشاعر شوقي ساسين الذي قال: «إن سماح إدريس عقارٌ أدبيٌ، مساحته ستون عاما وبضع مئات من الأوراق، تحده فلسطين من جميع جهاته، ويملكه أطفالها على الشيوع، أحياؤهم والشهداء.

كذلك، كانت كلمة للاعلامي بيار ابي صعب خاطب فيها ادريس قائلا: «عزيزي سماح، لا تعتبر أني أتيت اليوم لأحيي ذكراك، وأكتفي باستعادة المبادئ التي ألهمت نضالك الطويل، هنا في «المكتبة الوطنية»، بين أهلك وعائلتك والأصدقاء، ومناضلي «حملة مقاطعة داعمي اسرائيل في لبنان»، رفيقات ورفاق المسيرة العسيرة والأيام الصعبة الجميلة، وعلى مرأى ومسمع من جمهورك الخفي المنتشر فوق رقعة الوطن المكسور، وعلى امتداد المنافي والسجون.

الحلبي جال وبدران في اللبنانية - الحدث: قاعدة وطنية بامتياز علينا احتضانها

جال وزير التربية والتعليم العالي الدكتور عباس الحلبي ورئيس الجامعة اللبنانية الدكتور بسام بدران، في كلية العلوم في مجمع الرئيس رفيق الحريري في الحدث في الجامعة اللبنانية، حيث انطلق التدريس الحضوري، ثم تفقدا مبنى سكن الطلاب تمهيدا لإجراء الصيانة والإصلاحات وإعادته إلى العمل واستقبال الطلاب في حضور عميد كلية العلوم علي كنج والعمداء السابقين والاساتذة.

وتحدث الوزير الحلبي بعد الجولة فقال: « كم عزني ان ارى الحال التي وصلت اليها ابنية الجامعة اللبنانية في الحدث وعلينا في هذا الاطار ان نتكاتف كمجلس نيابي وكحكومة وإدارة جامعة ورئيسها لان نجد الحلول المالية السريعة لانقاذ ما يمكن انقاذه من ابنية هذه الجامعة لتمكين طلابها لان يستفيدوا من هذا المجمع الحديث الذي لا يمكن للدولة اللبنانية ان تقوم بمثله. لذا علينا على الاقل ان نحافظ على الموجود».

بدوره قال البروفسور بدران: «نتمنى عليكم الوزير كما عودتنا ان تنقل الصورة الايجابية للجامعة وفي الوقت نفسه ان تنقل حاجات الجامعة على كل المستويات اكان المستوى التشغيلي او التعليمي والاهم حاجات الاساتذة والموظفين والمدربين في الجامعة واتمنى من حضرتك كذلك دعم موازنة الجامعة والتي هي الاساس. ونعلم انكم لا تقصرون ونحن واجبنا ان نطالب بحقوق الطلاب والاساتذة والمدربين لتتمكن الجامعة الوطنية التي تضم اكبر عدد من طلاب لبنان، ان تستمر وتوصل رسالتها التربوية».

وختم:«اعتقد ان تصنيف الجامعة ومكانتها في الخارج تستحق اكثر مما تعطى».

وكان الوزير الحلبي جال في قاعات التدريس الحضوري وتحدث الى الطلاب وقال: «ان هذه العودة الحضورية الى مقاعد الدراسة في الجامعة اللبنانية في الحدث كما ارادها رئيس الجامعة بعد انقطاع دام سنتين واكثر بسبب الوباء او الازمة الاجتماعية وكذلك بسبب بعض الاضطرابات الادارية في الجامعة، ننظر اليها بكثير من التفاؤل. واليوم اطلعت عن كثب على وضع الجامعة اللبنانية التي يجب على الدولة والحكومة ومجلس النواب والجميع ان يحتضن الجامعة اللبنانية وخصوصا انها القاعدة الاساسية للتعليم العالي في لبنان وطلابها وطالباتها من كل لبنان. وهي تجمع في كل اختصاصاتها كل الطبقات وكل الفئات اللبنانية. الجامعة اللبنانية هي قاعدة وطنية بامتياز وعلينا نحن ان نفتش لنساعد رئيس الجامعة وعمداءها واساتذتها ومدربيها والموظفين والعاملين ليتمكنوا من القيام بهذا الحمل الجامعي الاساسي الكبير».

وجال الوزير الحلبي والحضور في الملاعب والمطعم والقاعات المختلفة.

الوزير الحلبي ورئيس الجامعة خلال الجولة

قائد الجيش التقى الأحمد

الأحمد يلتقي قائد الجيش بحضور السفير دبور

التقى عضو اللجنتين التنفيذية لمنظمة التحرير الفلسطينية والمركزية لحركة «فتح» عزام الاحمد، قائد الجيش اللبناني العماد جوزاف عون بحضور سفير دولة فلسطين لدى الجمهورية اللبنانية اشرف دبور.

وتناول البحث الاوضاع العامة في لبنان والمنطقة.

وعبر العماد عون عن ارتياحه لاستقرار الاوضاع الامنية في كافة المخيمات الفلسطينية.

واستعرض الاحمد التطورات الخاصة بالقضية الفلسطينية وصمود الشعب الفلسطيني وتصاعد مقاومته الشعبية في وجه قوات الاحتلال واعمال الاستيطان الاستعماري لقطعان المستوطنين واعتداءاتهم على الاماكن المقدسة وخاصة في القدس والمسجد الاقصى وهدم منازل المواطنين الفلسطينيين وسرقة مزروعاتهم واراضيهم.

تغيبت ريّان.. لكن ابتسامتها لا تفارق «البهاء»!

صيدا ثريا حسن زعيتر

على غير عادتها، لم تلتحق التلميذة ريّان وليد صالح بزملائها في مدرسة الحاج بهاء الدين الحريري في أول يوم مدرسة بعد العطلة الأسبوعية، بعدما خطفها الموت في حادثة التسمم التي أودت ايضاً بحياة شقيقتها رزان وأدخلت والديهما المستشفى.

غابت ريان للأبد، ومقعدها في صف الروضة الأولى احتلته صورتها تلميذة تضج بالحياة والبراءة، والحزن عليها عمّ مدرستها إدارة ومعلمين وزملاء افتقدوها مع بداية الدوام المدرسي، فاستذكروها بالوقوف دقيقة صمت وقراءة الفاتحة لروحها الطاهرة مؤكدين أن ذكرى ريّان لن تفارقهم كما ابتسامتها لا تفارق «البهاء».

وكانت مدرسة الحاج بهاء الدين الحريري نعت تلميذتها ريّان وليد صالح وتقدمت بالتعزية من عائلتها بوفاتها وشقيقتها سائلين المولى عز وجل أن يتغمدهما برحمته ويجعل مثواهما الجنة ويلهم اهلهما الصبر والسلوان.

أسود الأطلس لكتابة فصل جديد من تاريخهم الكروي

وسيم صبرا :

بحلول الساعة الخامسة غروب اليوم الخميس، سيقف ١١ لاعبا مغربيا على أرض استاد الثمامة في قطر، لكتابة تاريخ جديد لـ«اسود الاطلس»، في النسخة الـ٢٢ من كأس العالم لكرة القدم، عبر حسم التأهل إلى الدور الثاني من بوابة كندا، وتاليا تحقيق ثاني أفضل نتيجة في المشاركة السادسة على مدى ٥٢ عاما، بعد مونديال المكسيك ١٩٨٦.

غير أن لاعبي المنتخب المغربي الـ١١ لن يكونوا وحدهم في هذه الموقعة الهامة، ولن تقتصر مواكبتهم والابتهال لهم بالدعاء قصرا على الشعب المغربي الشقيق، بل ستخفق مع كل كرة يلعبونها قلوب نحو نصف مليار عربي، يتطلعون لأن يترجم هذا المنتخب «المقتدر» طموحاتهم، بالتواجد في أدوار متقدمة من مونديال العرب.

والحق يقال ان اسود الاطلس قطعوا شوطا كبيرا للتأهل بتحقيقهم نتيجتين إيجابيتين ضد أقوى فرق مجموعتهم (بلجيكا وكرواتيا) ويكفيهم التعادل للعبور، وهم قادرون على ترجمة ذلك، حيث يسيرون بثبات للتأهل، وهذا يعود إلى امتلاك المنتخب لاعبين بجودة عالية يلعبون لفرق الصف الأول في أوروبا.

وإن كانت فرصة المغرب سانحة ببلوغ الدور الثاني، لكن يبقى الأهم تحقيق نتيجة أمام الكنديين تضمن تفادي مواجهة صاحب المرتبة الأولى من مجموعة إسبانيا وألمانيا التي تلعب مبارياتها اليوم ايضا.

ويتشارك منتخب المغرب صدارة المجموعة مع كرواتيا وصيفة بطل العالم التي تتفوق بفارق الأهداف فيما تأتي بلجيكا المصنفة ثانية عالميا ثالثة بثلاث نقاط، أما كندا فتقبع في المركز الأخير بدون نقاط وفقدت كل أمل بالترشح.

ويخوض المغرب لقاءه الأخير بـ٣ فرضيات بإمكانها أن تمنحه ورقة التأهل: الفوز والتعادل وحتى الخسارة بحال تحقق نتيجة لصالحه من مباراة كرواتيا وبلجيكا.

وسيكون الفوز أو التعادل كافيا للمغرب للتأهل بدون انتظار نتيجة المباراة الثانية، أما بحال الخسارة، فعليه انتظار فوز كرواتيا أو تعادلها مع بلجيكا مع عدم تلقي خسارة بفارق أكثر من ثلاثة أهداف مع كندا.

وفي كأس العالم، كما هو معلوم، يتم احتساب فارق الأهداف لاختيار الفريق المتأهل وليس الفريق الفائز في المواجهات المباشرة في حال تساوي النقاط.

المكسيك تسجل في شباك العويس وتحقق فوزاً لم يشفع لها بالتأهل للدور الثاني

السعودية تُفوِّت الفرصة وعبور الأرجنتين وبولندا

فوَّت المنتخب السعودي الأربعاء فرصة بلوغ ثمن نهائي مونديال قطر ٢٠٢٢ بعد أن تلقى هزيمة قاسية أمام المكسيك ٢ - ١ في ختام مباريات المجموعة الثالثة. ليغادر المنتخبان معا كأس العالم في المجموعة التي تأهلت منها الأرجنتين في الصدارة وخلفها بولندا.

وانتهى الشوط الأول بالتعادل السلبي بعد أن أضاع المنتخب المكسيكي فرصا كثيرة فيما بدا المنتخب السعودي تائها خصوصا في الدفاع بعد خروج المدافع علي البليهي بداعي الإصابة، لينضم إلى قافلة طويلة من المبعدين بسبب لعنة الإصابات.

ودخل المنتخب المكسيكي الشوط الثاني بقوة وافتتح التسجيل في الدقيقة ٤٧ عبر هنري مارتن قبل أن يضيف لويس تشافيز الهدف الثاني من مخالفة مباشرة رائعة في الدقيقة ٥٢. قبل أن يقضي سالم الدوسري على أمال المكسيكيين في التأهل بعد أن سجل هدف تذليل الفارق في الوقت بدل الضائع.

واكتست مدرجات لوسيل أكبر استادات كأس العالم في قطر، الذي احتضن نحو ٨٥ ألف مشجع، باللونين الأخضر والأبيض، المميزين للفريقين، في قمة بين أكبر جمهورين على الأرجح في خلال البطولة، ودخلا اللقاء مع وجود فرص لكل المنتخبات بالمجموعة الثالثة في التأهل لدور ١٦.

لكن السعودية، التي فازت على الأرجنتين ٢-١ في الجولة الافتتاحية في واحدة من كبرى مفاجآت كأس العالم عبر التاريخ، تذيلت الترتيب الآن بثلاث نقاط من ثلاث مباريات. واحتلت المكسيك المركز الثالث برصيد أربع نقاط، وبفارق هدف واحد عن بولندا صاحبة المركز الثاني والتي خسرت ٢-صفر أمام الأرجنتين متصدرة المجموعة بست نقاط. وتأهلت الأرجنتين وبولندا معا.

تأهل الأرجنتين وبولندا

وحققت الأرجنتين الأهم بفوزها على بولندا ٢-صفر وبلغتا ثمن النهائي معا على ملعب «٩٧٤» في الدوحة، ضمن المجموعة الثالثة ذاتها.

وسجل لاعب وسط برايتون الإنكليزي أليكسيس ماك أليستر (٤٧) ومهاجم مانشستر سيتي الإنكليزي خوليان ألفاريس (٦٧) هدفي الأرجنتين التي حققت فوزها الثاني تواليا ورفعت رصيدها إلى ست نقاط منتزعة الصدارة من بولندا التي استفادت من هدف الشرف الذي سجلته السعودية في مرمى المكسيك (١-٢) لتنتزع الوصافة من المنتخب الاميركي الشمالي بفارق الاهداف بعدما تساويا نقاطا (٤ لكل منهما).

وكانت الارجنتين، بطلة نسختي ١٩٧٨ و١٩٨٦، مطالبة بالفوز لضمان تأهلها بغض النظر عن نتيجة المباراة الثانية، فتابعت صحوتها عقب خسارتها المفاجئة أمام السعودية ١-٢ في الجولة الاولى، وحققت فوزها الثاني بعد تخطيها المكسيك ٢-صفر.

نسور قرطاج يهزّون عرش بطل العالم المتأهل مع استراليا

حقق المنتخب التونسي الأربعاء فوزا تاريخيا على فرنسا بطلة العالم في الجولة الأخيرة للمجموعة الرابعة من مونديال قطر، لكنه غادر كأس العالم من الدور الأول بعد فوز أستراليا على الدانمارك لترافق فرنسا إلى الدور الثاني.

كادت «المعجزة التونسية» أن تحقق في التأهل للدور الثاني من النسخة الـ٢٢ حيث نجح «نسور قرطاج» في تحقيق المطلوب منهم بالفوز على منتخب فرنسا بطل العالم بهدف وهبي الخزري في الدقيقة ٥٨.

لكن الرياح لم تسر بما يشتهيه أبناء المدرب جلال القادري بعد أن هزم الكنغر الأسترالي الدانمارك بهدف ماتيو ليكي مهاجم ملبورن سيتي في الدقيقة الـ ٦٠، ليمنح أبطال آسيا لعام ٢٠١٥ بطاقة التأهل إلى ثمن النهائي للمرة الثانية بعد ٢٠٠٦ حين انتهى مشوارهم على يد إيطاليا (صفر-١).

وغادر «نسور قرطاج» المونديال بمرارة كبيرة بعد خسارة المباراة التي كانت تبدو الأسهل في المجموعة أمام أستراليا.

الأكيد أن الجماهير التونسية سعيدة بالفوز على فرنسا بطلة العالم لكنها سعادة مغلفة بحسرة عدم التأهل لأول مرة في تاريخها للدور الثاني من المونديال.

وأنهى المنتخب الفرنسي الدور الأول بصدارة المجموعة الرابعة بست نقاط بفارق الأهداف عن أستراليا فيما حلت تونس ثالثة بأربع نقاط فيما بقي المنتخب الدانماركي بالمركز الأخير بنقطة واحدة.

وحصد التونسي الخزري، لقب رجل المباراة، وقال الخزري: «نحن سعداء اليوم لأننا لعبنا بشكل جيد، لكن نأسف لأننا لم نحصل على نقاط تؤهلنا إلى دور الـ١٦، لذلك نشعر بطعم المرارة، الجمهور التونسي فخور بنا لأننا حققنا الفوز ضد فريق كبير، أنا سعيد وحزين الآن».

وأضاف: «غياب اللاعبين الأساسيين في فرنسا لم يؤثر فينا، أثبتنا قوتنا كفريق حتى بمباراة أستراليا، كان هناك لاعبان آخران أمامنا مثل تشاواميني وكامافينغا، استحققنا الفوز دون النظر إلى تشكيل فرنسا».

ولفت وهبي، إلى أن لاعبي تونس علموا أن أستراليا تتقدم بمجرد مغادرة أرض الملعب، وشعر الفريق ببعض الحزن.

وعن تراخي منتخب فرنسا أو الاستهتار بمنتخب تونس، قال الخزري: «أنتم تريدون إيجاد مشاكل ولا توجد مشاكل، منتخب فرنسا حقق تقدما رائعا ويستحق أن يكون بطل كأس العالم».

وتابع: «عانينا من ضغط كبير وتمكنا من تقديم أداء جيد وتونس استحقت الفوز، قدمنا ما بوسعنا لتحقيق هذه النتيجة».

وأردف وهبي: «لم أكن أتوقع المشاركة في كأس العالم واللعب ضد الفريق حامل اللقب. أفتخر بقدرتي على تقديم أداء أمامهم وهذا يعني أننا لسنا أغبياء أو ليسوا على مستوى الكفاءة المطلوب، وأريد أن ألقي الضوء على جهد الفريق والعمل بشكل جماعي».

وختم: «حصلنا على هدية المونديال بالفوز على فرنسا، كنا نأمل في التأهل، مسرور لأن الشعب التونسي فخور بنا، لكني سأستمر بمشاهدة أداء الفريق الفرنسي ،فأنا أعيش في فرنسا ولدي أصدقاء فرنسيين كثر».

التونسي وهبي الخزري يحتفل بهدفه التاريخي في مرمى ابطال العالم

ألمانيا للعبور من «خرم الإبرة» وتكرار تتويج الـ٢٠١٤

المغربي ياسين بونو

تشهد المجموعة الخامسة في كأس العالم ٢٠٢٢ في قطر التي تضم منتخبات إسبانيا والمانيا واليابان وكوستاريكا صراعا قويا من أجل التأهل إلى ثمن النهائي في البطولة، إذ تلتقي اليوم في الجولة الأخيرة للدور الأول إسبانيا مع اليابان في مواجهة قوية في حين تواجه ألمانيا كوستاريكا.

وتبرز تسعة سيناريوهات للتأهل في هذه المجموعة المتشابكة، بينما لدى إسبانيا أفضلية تحديد مصيرها بيدها، إذ تحتاج نقطة للتأهل، بينما تنتظر ألمانيا هدية فوز إسبانيا على اليابان، مع فوز «المانشافت» على كوستاريكا.

وتحلم المانيا بتكرار سيناريو فوزها باللقب للمرة الرابعة في تاريخها بمونديال البرازيل ٢٠١٤ في حال تمكنت من الوصول إلى الدور المقبل.

وتتأهل إسبانيا المتصدرة حاليا للمجموعة بـ«٤ نقاط» مباشرة في حال فوزها أو تعادلها مع اليابان، وفي حال خسارتها يتم اللجوء إلى فارق الأهداف لكن في حال فاز منتخب كوستاريكا على المانيا فإن إسبانيا ستودع المنافسة. وستتأهل اليابان «٣ نقاط» في حال فوزها على إسبانيا وأيضا حال تعادلها بشرط تعادل المانيا وكوستاريكا لكنها ستودع المنافسة في حال خسارتها أو تعادلها بشرط فوز كوستاريكا على ألمانيا.

وبالنسبة لكوستاريكا «٣ نقاط» فستتأهل في حال فوزها على ألمانيا كما أن التعادل يؤهلها أيضا في حال فازت إسبانيا على اليابان أو خسارتها، وكان فارق الأهداف لمصلحتها، وستودع المنافسة في حال تعادلها مع المانيا، وكذلك تعادل إسبانيا مع اليابان.

أما ألمانيا ولديها نقطة واحدة، فستودع المنافسة في حال خسارتها لكنها ستدخل حسابات التأهل بحال فوزها على كوستاريكا وكذلك فوز إسبانيا على اليابان، لكن في حال تعادل إسبانيا مع اليابان فإنه سيتم اللجوء إلى فارق الأهداف لحسم التأهل بين المانيا واليابان.

مونديالیات

● غياب مريب لرونالدو..

لم يشارك المهاجم البرتغالي كريستيانو رونالدو في التدريبات الجماعية لمنتخب بلاده امس، قبل المباراة المرتقبة ضد كوريا الجنوبية الجمعة في المونديال، مكتفيا بـ«عمل محدد للتعافي»، بحسب ما أفاد مصدر مقرب من الاتحاد المحلي للعبة، وحلّ بدلاً منه غونزالو راموس بتشكيلة اللاعبين الـ١١ المحتملين للمباراة، وفي حال لم يكن رونالدو متاحاً أمام كوريا الجنوبية، فقد يحلّ بدلاً منه بالتشكيلة الأساسية أندري سيلفا (لايبزيغ الألماني) أو رافايل لياو (ميلان الإيطالي).

● اخبار سارة للمغرب..

أكّد مدرب المنتخب المغربي لكرة القدم وليد الركراكي، أن حارس مرمى اشبيلية الإسباني ياسين بونو جاهز لمواجهة كندا، وقال في رد على سؤال لوكالة فرانس برس في مؤتمر صحافي عشية المواجهة «ياسين في حالة جيدة، كان يعاني من بعض المشاكل، لم يتمكن من اللعب ولم يلعب وهناك لاعب آخر دخل مكانه وقدم أداء رائعا وهذا يوضح الروح السائدة داخل صفوفنا».

● البرازيل تلعب بالاحتياط..

يرتقب أن يجري تيتي مدرب البرازيل، تغييرات على تشكيلته أمام الكاميرون في آخر مباراة في المجموعة السابعة، يوم الجمعة، رغبة في إراحة بعض اللاعبين تحسبا لمواجهة ساخنة في دور الـ١٦ يوم الاثنين إذا تصدر المجموعة.

وبعد تأهل البرازيل بالفعل لدور خروج المغلوب عقب الفوز في أول مباراتين ستحظى برفاهية إراحة أغلب لاعبيها وهي استراحة تأتي في الوقت المناسب بينما تسابق الزمن لمحاولة استعادة جهود الثلاثي الأساسي المصاب نيمار وأليكس ساندرو ودانيلو من الإصابة قبل دور الستة عشر.

● ماذا يخطط فليك؟..

قال هانز فليك مدرب ألمانيا إنه ليس لديه أي خطط لترك منصبه حتى إذا خرج أبطال العالم أربع مرات من نهائيات كأس العالم لكرة القدم بشكل مبكر للمرة الثانية على التوالي.

وتابع فليك، الذي تولى منصبه العام الماضي بعد ١٥ عاما من قيادة يواخيم لوف، خسارة ألمانيا أمام اليابان في الجولة الافتتاحية للمجموعة الخامسة وقبل التعادل ١-١ مع إسبانيا بفضل هدف متأخر.وودعت ألمانيا كأس العالم ٢٠١٨ من الدور الأول، وكان أكثر خروج مبكر في تاريخها على مدار أكثر من ٨٠ عاما.

● قائد الاكوادور يبكي..

أجهش قائد الإكوادور المخضرم إينر فالنسيا بالبكاء وهو يعتذر لعشاق كرة القدم في بلاده بعد الإخفاق ببلوغ الدور الثاني لكأس العالم، لكنه وجد بعض العزاء في كلمات التشجيع من الجماهير بعد تألقه الشخصي في البطولة.

وقال فالنسيا باكيا بعد الهزيمة ٢-١ أمام منتخب السنغال بطل أفريقيا، الثلاثاء، والتي حرمت الإكوادور من التقدم في البطولة «أعتذر لشعب الإكوادور».

وأضاف:«لم نتوقع ذلك وكنا سعداء للغاية بما فعلناه..لسوء الحظ لم نتمكن من تلبية طموحات عشاق كرة القدم في الإكوادور».

لكن اللاعب المخضرم البالغ من العمر ٣٣ عاما سيظل بطلا قوميا في بلاده.

أسطورة البرازيل بيليه في المستشفى

قالت ابنة أسطورة كرة القدم البرازيلية بيليه، في منشور على إنستاغرام، إن أباها دخل المستشفى، لكنها أكدت أن حالته «ليست حرجة».

وأوضحت كيلي ناسيمينتو: «مرحبا أصدقائي. هناك الكثير من القلق في وسائل الإعلام في ما يتعلق بصحة والدي.. هو في المستشفى حاليا.. ليس هناك أي حالة طارئة».

وتابعت: «سأكون هناك (البرازيل) للاحتفال بالعام الجديد وأعدكم بنشر بعض الصور.. حقًا نقدر الاهتمام والحب».

كما ذكر تقرير لشبكة «في.إس.بي.إن» البرازيلية أنه تم نقل بيليه إلى مستشفى في ساو باولو بسبب «تورم عام» بإطار علاجه من السرطان.

وأشار إلى أنه يخضع لعدة فحوصات لإجراء مزيد من التقييم المتعمق لمشكلاته الصحية.

ولم يرد مدير أعمال بيليه ومستشفى ألبرت أينشتاين على الفور على طلبات للتعليق.

وكان بيليه (٨٢ عاما) استئصل ورما من القولون في أيلول/ سبتمبر ٢٠٢١، ومنذ ذلك الحين يدخل ويخرج من المستشفى لتلقي العلاج بشكل منتظم.

غولف لبنان ببطولة العرب

تشارك بعثة الإتحاد اللبناني للغولف بالبطولة العربية الـ٤١ لمنتخبات الرجال المقررة بمدينة طبرقة التونسية وهي تضم إدارياً رئيس الإتحاد كريم سليم سلام وكل من اللاعبين كارل طرابلسي وجاد حمزة ورشيد عقل وبلال غندور.

وتشارك في البطولة منتخبات ١٣ دولة هي: الإمارات والسعودية وقطر والكويت والبحرين وسلطنة عمان والعراق وليبيا وفلسطين ومصر والصومال إضافة للبنان والبلد المضيف تونس.

ومن المقرّر أن يشارك سلام على هامش البطولة في إجتماعات المكتب التنفيذي للإتحاد العربي للغولف بصفته عضواً في المكتب وكذلك في أعمال الجمعية العمومية بصفته رئيساً للإتحاد اللبناني للعبة.

البعثة اللبنانية مع مستقبليها في تونس

فريق كروي لقصار القامة

حقق تجمع «قامتنا فخر لنا» اول انجاز على مستوى لبنان، بتشكيل فريق لكرة القدم خاص بقصار القامة، تحت اسم «فريق الفخر»، وهو ينتظر نيله الرخصة القانونية من الدوائر المختصة الرسمية، بعد انجاز كامل للملف في هذا المجال، علما أنه يعتبر اول فريق لبناني يضم شبانا قصار القامة وتتراوح اعمارهم بين الـ٢٠ عاما والـ٤٠ عاما.

وقال الاداري في فريق «الفخر» سلام محمد رمال: «نحن مجموعة غير قليلة من قصار القامة من كل لبنان، أرتأينا ان نقوم بتشكيل فريق رياضي، خاصة اننا جميعا نداوم على ممارسة الرياضة كل حسب رغبته، تلقينا الفكرة من سفيرة النيات الحسنة مروة زيتون والتشجيع، وكذلك من الراهبة ميراي شاكر وكابتن الفريق زكريا الحصني.

أضاف:«الفريق حاليا فيه ١٣ لاعبا وحارس مرمى، ويشرف على التدريب المدير الفني المدرب مهدي شميساني والداعم صانع المنتخبات علي شعبان.

وختم: «قريبا سنحصل على الرخصة القانونية للفريق، وسنتوجه في شباط/ فبراير ٢٠٢٣ الى المغرب للمشاركة في بطولة كأس العرب الخاصة بقصار القامة».

فريق قصار القامة يبصر النور في لبنان

متفرقات رياضية

● سباق ترياتلون الناقورة..

فاز هاني عيسائي (الجيش) والسويسرية صوفي شابل (فورتي تيغريس) بسباق الترياتلون في بلدة الناقورة، الذي نظمه نادي الايليت برعاية قائد الجيش العماد جوزاف عون وتحت اشراف الاتحاد اللبناني للعبة.

وتضمن السباق المسافات الطويلة المعتمدة في سباقات «الرجل الحديد»: ١٩٠٠ متر سباحة،٩٠ كيلومترا دراجة هوائية، ٢١,١ كيلومتر ركضا.

● انتخابات الكرة الطائرة..

أخذت اللجنة الخماسية المكلفة ادارة شؤون لعبة الكرة الطائرة، علما بالقرار الصادر عن وزارة الشباب والرياضة بتعديل موعد انتخابات لجنة ادارية جديدة للاتحاد، ليتماشى مع المهل والنظام الداخلي للاتحاد لتنعقد الجلسة الاولى عند الساعة العاشرة من قبل ظهر الاحد ٨ كانون الثاني/ يناير ٢٠٢٣ في مجمع ميشال المر بنصاب الثلثين.

إعلام تبليغ

تدعو وزارة المالية–مديرية المالية العامة– المصلحة المالية الاقليمية في محافظة جبل لبنان – دائرة الالتزام الضريبي – المكلفين الواردة أسماؤهم في الجدول أدناه للحضور الى مركز الدائرة الكائن في مبنى وزارة المالية – العدلية – كورنيش النهر – بلوك ب – الطابق الثالث – هاتفك ٠١/٣٩٧٩٩٤ لتبلغ البريد المذكور تجاه إسم كل منهم خلال مهلة ثلاثين يوماً من تاريخ نشر هذا الإعلام ، وإلا يعتبر التبليغ حاصلاً بصورة صحيحة بعد إنتهاء مهلة المراجعة المشار إليها أعلاه، علماً إنه سيتم نشر هذا الإعلام على الموقع الإلكتروني الخاص بوزارة المالية:

اسم المكلف	رقم المكلف	رقم البريد المضمون	تاريخ الزيارة الثانية	تاريخ اللصق
شركة وفا التجارية ش.م.م	10192	RR222253404LB	5/27/2022	10/20/2022
شركة صوايا اندو غروب ش.م.م	11663	RR222256635LB	5/27/2022	10/20/2022
ابراهيم انطوان ابي نادر	24561	RR222254118LB	5/27/2022	10/20/2022
تي شوز ش.م.م	103832	RR222252338LB	5/27/2022	10/20/2022
ميغا سبورت كومباني ش.م.م	104190	RR222256330LB	5/26/2022	10/20/2022
جورج ضومط حداد	138276	RR219049505LB	5/26/2022	10/20/2022
عبد الله نعمة طنوس	158635	RR222251465LB	5/24/2022	10/20/2022
هيثم احمد شريف	161017	RR219050211LB	5/27/2022	10/21/2022
علي كامل بيضون	184459	RR222255864LB	5/27/2022	10/20/2022
بلي دوري	190574	RR222255419LB	5/27/2022	10/20/2022
شركة الحنون التجارية	195201	RR213220779LB	5/27/2022	10/21/2022
رؤى للانتاج ش.م.ل.	218328	RR222256309LB	5/27/2022	10/20/2022
شركة ناصر للصيرفة / ناصر ناصر وشريكه	245091	RR213220836LB	5/27/2022	10/24/2022
موتور سايكل وورلد ش.م.م	245712	RR213220133LB	5/27/2022	10/20/2022
ميشال يوسف خليفة	257046	RR222253497LB	5/26/2022	10/20/2022
نهاد كامل عبد الصمد	364132	RR222251726LB	5/26/2022	10/20/2022
كراسيا كبريال بيطار	431919	RR222254696LB	5/26/2022	10/24/2022
ريم عساف الهاشم	496102	RR222254339LB	5/27/2022	10/20/2022
ايلي جوزف سرور	525450	RR222252925LB	5/26/2022	10/20/2022
كريستين بديع بو سليمان	538383	RR222255538LB	5/27/2022	10/21/2022
ايلي انيس سيف	599608	RR222252531LB	5/26/2022	10/20/2022
كمال عدنان بيضون	664347	RR222255878LB	5/26/2022	10/20/2022
MICRO COMPONENTS & SYSTEMS INC ش.م.م	664665	RR222253863LB	5/27/2022	10/20/2022
شادي نجيب حاتم	977697	RR222254532LB	5/27/2022	10/20/2022
حلويات فؤاد الجر الدويهي ش م م	1169886	RR213220297LB	5/27/2022	10/21/2022
نخلة للتجارة و الاستشارات و الخدمات ش.م.م	1320831	RR213220093LB	5/27/2022	10/20/2022
مجموعة الشركات الهندسية المتحدة ش.م.م	1447933	RR219049686LB	5/27/2022	10/21/2022
شركة اي . نت ش.م.م	1627846	RR222252899LB	5/26/2022	10/21/2022
غاستون للتجارة العامة ش.م.م	1684326	RR222252602LB	5/27/2022	10/21/2022
شركة يونايتد جنرال كونتراكتينغ ش.م.م.	1703025	RR222254020LB	5/26/2022	10/20/2022
شركة جيني للتجارة والمقاولات والخدمات العامة ش.م.م	1910195	RR219050066LB	5/27/2022	10/21/2022
اي اند اس يونيفورمز	1928755	RR222256581LB	5/27/2022	10/20/2022
شركة البناء والادارة ش.م.م. سي.ام.اس	1956722	RR222256445LB	5/27/2022	10/20/2022
سان تيك محمد محمود حمود وشركاه ش م م	2120897	RR219050344LB	5/26/2022	10/24/2022
شركة ايدياز تي في ش.م.ل	2221085	RR222251920LB	5/27/2022	10/20/2022
كلوبل فريت & لوجستيك ش.م.م	2346451	RR222252749LB	5/27/2022	10/25/2022
شركة المغاسل الحديثة للسيارات والاليات ش م م	2462636	RR222253157LB	5/26/2022	10/20/2022
شركة بايسيز ش م ل	2475699	RR222256723LB	5/27/2022	10/20/2022
انترناشونال ستاندرد سرفيسز اي اس اس ش.م.ل.	2478428	RR222253903LB	5/27/2022	10/20/2022
زي فود ش.م.ل.	2518799	RR219031994LB	5/24/2022	10/20/2022
طيونة ماركت ش.م.م	2633333	RR222253523LB	5/26/2022	10/28/2022
ليبانون ديزاين سنتر ش.م.م.	2652002	RR213220045LB	5/27/2022	10/20/2022
شركة اي سنتر ش م م	2668816	RR222254064LB	5/26/2022	10/21/2022
بيوند اوبتك غروب ش.م.ل	2731337	RR222251479LB	5/24/2022	10/21/2022
الياس موسى واولاده للرخام ش.م.م	2762961	RR222254515LB	5/27/2022	10/21/2022
كورنرستون بابليك ريلايشونز ش م ل	2774504	RR222255440LB	5/27/2022	10/20/2022
كاي ام غروب مانجمنت ليمتد (مكتب تمثيل)	2781979	RR222255056LB	5/27/2022	10/20/2022
برغر بار ش.م.م	2890367	RR222253801LB	5/27/2022	10/20/2022
ماكس ايكو للسياحة والسفر ش م م	2900656	RR222253435LB	5/27/2022	10/20/2022
فاديا كامل فخر الدين	2997318	RR213220164LB	5/27/2022	10/24/2022
brand shop s.a.r.l	3017238	RR222255095LB	5/26/2022	10/24/2022
شركة بيتس اند بايتس ش.م.م.	3021371	RR222252355LB	5/27/2022	10/20/2022

تبدأ مهلة الاعتراض المحددة بشهرين من اليوم التالي لتاريخ التبليغ.
رئيس المصلحة المالية الاقليمية في محافظة جبل لبنان بالتكليف
خليل حرفوش(التكليف ٥٣٧)

إعلام تبليغ

تدعو وزارة المالية–مديرية المالية العامة– المصلحة المالية الاقليمية في محافظة جبل لبنان – دائرة الالتزام الضريبي – المكلفين الواردة أسماؤهم في الجدول أدناه للحضور الى مركز الدائرة الكائن في مبنى وزارة المالية – العدلية – كورنيش النهر – بلوك ب – الطابق الثالث – هاتفك ٠١/٣٩٧٩٩٤ لتبلغ البريد المذكور تجاه إسم كل منهم خلال مهلة ثلاثين يوماً من تاريخ نشر هذا الإعلام ، وإلا يعتبر التبليغ حاصلاً بصورة صحيحة بعد إنتهاء مهلة المراجعة المشار إليها أعلاه، علماً إنه سيتم نشر هذا الإعلام على الموقع الإلكتروني الخاص بوزارة المالية:

اسم المكلف	رقم المكلف	رقم البريد المضمون	تاريخ الزيارة الثانية	تاريخ اللصق
شركة الرخام العربي ش.م.ل	7483	RR213220354LB	6/1/2022	10/21/2022
وي غروب	7812	RR222251862LB	5/30/2022	10/20/2022
شركة جي.اي.غروب ش.م.م	8736	RR213221200LB	6/1/2022	10/24/2022
ايروغولف ترايدنغ ش.م.ل	9665	RR213220875LB	5/31/2022	10/20/2022
شركة الامين ش.م.م	11310	RR222255498LB	5/27/2022	10/20/2022
انطوان سمعان عاقوري	27682	RR219049920LB	5/27/2022	10/21/2022
توتال ليبان	46609	RR213221045LB	5/30/2022	10/21/2022
زاهدة بهجت الصعبي	52519	RR219049607LB	6/1/2022	10/24/2022
محمد حميد صوفان	65660	RR222255970LB	5/30/2022	10/21/2022
سامي فهد نمر	66797	RR222255436LB	5/30/2022	10/20/2022
شربل شحادة عبد المسيح	73446	RR222252987LB	5/30/2022	10/20/2022
نظيره اميل الفتوي الهوا	76686	RR213220221LB	5/30/2022	10/21/2022
المطبعة الفنية	84194	RR219050049LB	5/30/2022	10/20/2022
موريس ناصيف صوما	103321	RR222255665LB	5/31/2022	10/20/2022
جورج شلهوب وشركاه ش.م.م	108679	RR222251672LB	5/30/2022	10/20/2022
وسام عادل ملاعب	117306	RR222255453LB	5/27/2022	10/20/2022
صلاح نخلة شهاب	166289	RR213220632LB	5/31/2022	10/20/2022
يونيكوم ش.م.م	185603	RR222252046LB	5/30/2022	10/21/2022
شركة تومكس	186967	RR222252474LB	5/27/2022	10/20/2022
شركة انستاسيا لتأجير السيارات ش.م.م	189732	RR222253642LB	5/30/2022	10/24/2022
THE POLICY لوساطة التامين ش.م.م	190424	RR219049672LB	5/30/2022	10/20/2022
فارس بطرس فهد	198599	RR219050361LB	5/30/2022	10/21/2022
غلوبل لوجيستكس منجمنت GLOBAL LOGISTICS MANAGEMENT	206413	RR222252426LB	5/30/2022	10/20/2022
AUTO LINE S.A.R.L اتو لاين ش.م.م.	218808	RR222256122LB	6/1/2022	10/25/2022
هوسب هاربيك كجه باشيان	244357	RR222251765LB	5/30/2022	10/24/2022
فيداليتي ترادينغ ش م م	257702	RR222256555LB	5/31/2022	10/21/2022
التوقيع للانتاج ش.م.ل. SIGNATURE PRODUCTION S.A.L	262435	RR222256649LB	6/1/2022	10/20/2022
YAMMINE FESTIVAL S. A. R. L	280985	RR222256388LB	5/30/2022	10/21/2022
نادي المريميين الرياضي	302268	RR219049575LB	5/30/2022	10/21/2022
بسام عادل الهندي	304974	RR222252390LB	5/27/2022	10/21/2022
رفيق منصور طراد	307110	RR195385244LB	5/31/2022	10/25/2022
علي حسن السبلاني	393662	RR222252718LB	5/30/2022	10/21/2022
شادي فوزي حداد	399868	RR222255776LB	6/1/2022	10/20/2022
شركة بوتنسييل ش.م.م	418127	RR222254682LB	5/30/2022	10/21/2022
فيفا انترتاينمنت (لبنان) ش م م	497394	RR213221139LB	6/1/2022	10/24/2022
نادي عمشيت الرياضي الثقافي الاجتماعي	544996	RR219050208LB	5/30/2022	10/20/2022
طلال يوسف صليبي	598576	RR222253815LB	6/1/2022	10/21/2022
اكس انتربريزس	693207	RR222255325LB	5/27/2022	10/20/2022
بيت نار ش.م.م	699200	RR222253245LB	5/27/2022	10/21/2022
نادي بيبلوس الرياضي–جبيل	893923	RR213220249LB	6/1/2022	10/20/2022
سعاد جرجس زغيب	945223	RR222255966LB	5/30/2022	10/21/2022
مطعم الدلعونا ش.م.م	971421	RR222255524LB	5/27/2022	10/20/2022
رشيد قيصر صافي	978069	RR222255144LB	5/30/2022	10/21/2022
فاتوريا ديل سول ش.م.ل	979136	RR213221377LB	5/31/2022	10/20/2022
SMART TEL S.A.R.L	981225	RR222255008LB	5/30/2022	10/20/2022
شركة وورلد للصيرفة – جوزاف راجحة وشريكته	984451	RR213220371LB	5/30/2022	10/26/2022
انطون حنا غنطوس	1159816	RR219049615LB	5/31/2022	10/20/2022
شربل عبده ابو خليل	1191246	RR213221363LB	5/31/2022	10/20/2022
سليمان داوود حمدان	1224248	RR213220924LB	5/30/2022	10/20/2022
انطوان جورج حبيب	1225859	RR222254104LB	5/30/2022	10/20/2022
كريم مالك القاضي	1300722	RR222255215LB	5/30/2022	10/20/2022
منير بديع صفير	1395359	RR219049536LB	5/30/2022	10/20/2022
شركة ايلي عبدالنور وشركاه ش.م.ل	1401658	RR222254665LB	5/30/2022	10/20/2022
سرج ميشال فرح	1413324	RR222253395LB	5/27/2022	10/24/2022
شركة بالانس لخدمات التامين ش.م.م	1449052	RR219050018LB	5/31/2022	10/25/2022
نهاد عبد الحفيظ عبد الله	1512691	RR222254395LB	5/30/2022	10/20/2022
روجيه ادوار صفير	1523572	RR219049598LB	6/1/2022	10/24/2022
اكزنون لبنان للتجارة	1607725	RR222255855LB	5/27/2022	10/20/2022
جو ايلي خليفه	1658926	RR222254546LB	5/31/2022	10/26/2022
Multi Wood sarl	1728672	RR222253660LB	5/30/2022	10/26/2022
جيلبير انطون عواد	1764047	RR222254475LB	5/27/2022	10/21/2022
ريمون بولس يمين	1781956	RR213220310LB	6/1/2022	10/21/2022
E.K. GROUP SARL اي . ك. غروب ش م م	1817231	RR219050358LB	5/30/2022	10/20/2022
R.M.S–AMUSEMENT CENTER ار.ام.اس (روني موريس صوما)	1875038	RR222255949LB	5/31/2022	10/20/2022
SHOWCASE CAR RENTAL S.A.R.L	1961152	RR222256431LB	5/31/2022	10/21/2022
فانتج لتاجير السيارات ش.م.م	1983823	RR195385315LB	5/27/2022	10/20/2022
فندي نجيب العريضي	2004047	RR222255039LB	5/27/2022	10/20/2022
جي تي لوجيك ش م م	2028388	RR222256604LB	5/30/2022	10/25/2022
شركة ايكوسايف ش.م.م	2063932	RR222255688LB	5/30/2022	10/21/2022
وليد نجيب خضر	2108336	RR213220062LB	5/27/2022	10/20/2022
سوما اركتكتس (سوما) ش.م.م	2136396	RR222255952LB	5/31/2022	10/20/2022
يوسف جرجس الشدياق	2174450	RR222252678LB	5/27/2022	10/21/2022
فينيدو ش م م	2182352	RR222253421LB	5/30/2022	10/21/2022
شركة نويي بلانش ش.م.ل.	2222033	RR222254206LB	6/1/2022	10/21/2022
شركة بعقليني ترايدنغ ش.م.م	2230322	RR213220195LB	5/30/2022	10/21/2022
شركة اف اند سي تريدينغ ش.م.م.	2255170	RR219050295LB	5/31/2022	10/20/2022
جلال عادل الشامي	2286397	RR222255422LB	5/31/2022	10/21/2022
مظلوم اخوان ش.م.م	2392289	RR219049479LB	5/30/2022	10/21/2022
ديفالوبت ش م م	2444578	RR219049522LB	5/30/2022	10/28/2022
معين مالك القاضي	2445905	RR222255229LB	5/30/2022	10/20/2022
شركة مارش ديزاين ش.م.م.	2457826	RR219050083LB	6/1/2022	10/20/2022
انطوان الياس المير	2468667	RR222256414LB	5/30/2022	10/21/2022
برو بلاس كريبيتيف (تضامن)	2482281	RR219049482LB	5/30/2022	10/20/2022
غولدن فالكن كو ش.م.م	2550447	RR222251978LB	5/30/2022	10/20/2022
4CORNERS SARL	2677590	RR213221125LB	6/1/2022	10/20/2022
شركة فينيسيا بروفيشينال سابلايز ش.م.م.	2738095	RR222255691LB	6/1/2022	10/21/2022
فارما كود ش.م.م	2749060	RR219049995LB	5/30/2022	10/25/2022
اي–سكتور ش.م.م.	2774019	RR222251947LB	5/30/2022	10/24/2022
فلتات ش م ل	2779055	RR222256564LB	5/30/2022	10/20/2022
س. د.ف.غروب ش.م.م.	2830911	RR222255728LB	6/1/2022	10/24/2022
يورغو تاتوو (جورج طانيوس ابو جوده)	2844174	RR222255515LB	5/30/2022	10/20/2022
اي وان كيميكيلز ليبانون ش.م.م.	2875190	RR219032031LB	5/30/2022	10/24/2022
فالنسيا غروب ش.م.م	2956443	RR213220898LB	6/1/2022	10/21/2022
Premium Corporate Services S.A.R.L	2966795	RR213220615LB	6/1/2022	10/24/2022
THEO LOGIX ش م ل	2981463	RR219049624LB	5/30/2022	10/21/2022
وليد منصور الخويري	2991005	RR219049567LB	5/30/2022	10/20/2022
Syrian House for editing and publishing S.A.R.L	3069358	RR222253850LB	5/30/2022	10/20/2022
شركة المقاولات والصيانة ش.م.م	1919811	RR213220819LB	6/2/2022	10/20/2022
جوي فيلمز ميدل ايست ش.م.م.	1948326	RR222255127LB	6/2/2022	10/21/2022
شركة س.س اي ش.م.م.	1991624	RR222254550LB	6/2/2022	10/25/2022
شركة ميزون دو باركية MAISON DU PARQUET SARL ش م م	2020384	RR213221451LB	6/3/2022	10/21/2022
رياليس دفلبمنت ش.م.ل	2157617	RR213220986LB	6/2/2022	10/24/2022
ج ف م للتصدير ش م م	2163935	RR222251743LB	6/2/2022	10/20/2022
سام نبيل سعد	2191849	RR213221417LB	6/2/2022	10/20/2022
شركة شيبينغ سوليوشن سرفيسيز ش م م	2472629	RR222252939LB	6/2/2022	10/20/2022
3S OFFICE SUPPLIES SARL	2521853	RR222254308LB	5/30/2022	10/21/2022
DON CASTILLO ش.م.م	2529728	RR213220218LB	6/2/2022	10/20/2022
ال جاي ليفت ش.م.م	2601275	RR222254152LB	6/2/2022	10/20/2022
اكسكلوسف انترتاينمنت انترناشيونال ش.م.م	2647821	RR213220116LB	6/2/2022	10/20/2022
بروج العقارية ش.م.م.	2673094	RR213220734LB	6/2/2022	10/25/2022
Bio Oil ش.م.م.شركة	2801544	RR219050389LB	6/2/2022	10/20/2022
هاردن مانجمنت ش م ل	2825016	RR222256003LB	6/2/2022	10/20/2022
قبلان دعيبس رحمه	2839963	RR219049638LB	6/2/2022	10/20/2022
TRUE VISION S.A.R.L	2888926	RR222256082LB	6/2/2022	10/21/2022
شركة مكبوسة سويم ش.م.م.	2991783	RR213220513LB	6/2/2022	10/21/2022

تبدأ مهلة الاعتراض المحددة بشهرين من اليوم التالي لتاريخ التبليغ.
رئيس المصلحة المالية الاقليمية في محافظة جبل لبنان بالتكليف
خليل حرفوش(التكليف ٥٣٧)

إعلام تبليغ

تدعو وزارة المالية–مديرية المالية العامة– المصلحة المالية الاقليمية في محافظة جبل لبنان – دائرة الالتزام الضريبي – المكلفين الواردة أسماؤهم في الجدول أدناه للحضور الى مركز الدائرة الكائن في مبنى وزارة المالية – العدلية – كورنيش النهر – بلوك ب – الطابق الثالث – هاتفك ٠١/٣٩٧٩٩٤ لتبلغ البريد المذكور تجاه إسم كل منهم خلال مهلة ثلاثين يوماً من تاريخ نشر هذا الإعلام ، وإلا يعتبر التبليغ حاصلاً بصورة صحيحة بعد إنتهاء مهلة المراجعة المشار إليها أعلاه، علماً إنه سيتم نشر هذا الإعلام على الموقع الإلكتروني الخاص بوزارة المالية:

اسم المكلف	رقم المكلف	رقم البريد المضمون	تاريخ الزيارة الثانية	تاريخ اللصق
شركة رينبو للسياحة والسفر والخدمات ش.م.م	7372	RR222255921LB	6/2/2022	10/21/2022
منير بولس رزق الله	7903	RR213220266LB	6/2/2022	10/28/2022
SHEDO شيدو ش. م. م. S.A.R.L	19340	RR213221394LB	6/3/2022	10/25/2022
روز جورج صليبي	22119	RR213220399LB	6/2/2022	10/20/2022
شركة حداد غروب ش.م.م HADDAD GROUP S.A.R.L	54898	RR213221479LB	6/2/2022	10/21/2022
وسام شفيق الشعار	72667	RR222251964LB	6/2/2022	10/21/2022
شركة تروبيكا ش.م.م.	140553	RR195385200LB	6/2/2022	10/21/2022
الشركة الرباعية للاستثمار العقاري ش.م.ل.	155170	RR222253996LB	6/2/2022	10/20/2022
ميلتي غلاس ش.م.م.	183125	RR222254299LB	6/2/2022	10/20/2022
G&M.شركة ش.م.م	273913	RR213220028LB	6/2/2022	10/20/2022
سامر محمد عمر السروجي	277971	RR213221403LB	6/2/2022	10/20/2022
بريميوم كابيتال غروب ش م ل	401451	RR213221434LB	6/2/2022	10/21/2022
سي جي أ وود انترناشونال ش م م	637144	RR222255780LB	6/2/2022	10/21/2022
ORIGINAL PAVILION S.A.R.L	918404	RR213220120LB	6/2/2022	10/20/2022
اي تريد ش.م.ل	1236995	RR222252430LB	6/1/2022	10/24/2022
باستا باسيونه ش.م.م	1287444	RR222253948LB	6/2/2022	10/20/2022
نوفل سرفيسز ش.م.م	1292569	RR219049465LB	5/31/2022	10/24/2022
لايت ميتال باكيدجينغ ش.م.ل.	1363363	RR213220969LB	6/2/2022	10/21/2022

تبدأ مهلة الاعتراض المحددة بشهرين من اليوم التالي لتاريخ التبليغ.
رئيس المصلحة المالية الاقليمية في محافظة جبل لبنان بالتكليف
خليل حرفوش(التكليف ٥٣٧)

قضايا

توقيف متورطين بتهريب مهاجرين ومطلوب هدَّد بالانتحار بحال توقيفه وسالب شركة أموال

أعلنت قيادة الجيش – مديرية التوجيه في بيانٍ أصدرته إنه «في سياق المتابعة الأمنية لعمليات تهريب المهاجرين غير الشرعيين، أوقفت مديرية المخابرات بتاريخ ٢٠٢٢/١١/٢٥، ٣٤ مهاجراً من الجنسيتين العراقية والسورية، كانوا ينوون الانتقال بحراً بطريقة غير شرعية إلى إحدى الدول الأوروبية، كما أوقفت ٣ سوريين لتورطهم في العملية. بوشر التحقيق مع الموقوفين بإشراف القضاء المختص، ويجري العمل على توقيف باقي المتورطين».

من جهتها، أعلنت المديرية العامة لقوى الأمن الداخلي ـ شعبة العلاقات العامة في بلاغ أصدرته إنه «في أثناء قيام دوريّة من مكتب مكافحة جرائم المعلوماتية وحماية الملكية الفكريّة بمداهمة منزل أحد المواطنين وهو مطلوب للقضاء بجرم ابتزاز، سرقة وضرب وإيذاء وقرصنة، وذلك في الطابق العشرين من أحد المباني في محلّة وسط بيروت، أقدم الأخير على التهديد بالانتحار قفزاً. على إثر ذلك، تم تكليف المجموعة الخاصة في وحدة الشرطة القضائية لينتقل فريق مفاوضات وآخر تكتي إلى المكان ويبدأ الفريق الأوّل بالمفاوضات مع المطلوب، لمدّة ست ساعات متواصلة، لإقناعه والحؤول دون إيذاء نفسه، لكن الأخير الذي كان جالساً على حافة الشرفة وبحوزته سكين لم يقتنع فهدّد مجدداً بالانتحار عبر القفز. وفي هذه الاثناء، تدخل الفريق التّكتي مستخدماً تقنية Rappel عبر الحبال لمنعه من القفز، وتمكن من توقيفه. وبتفتيشه، عُثِر بحوزته على مبلغ مالي. أودع الموقوف مكتب مكافحة جرائم المعلوماتية وحماية الملكية الفكرية، لإجراء المقتضى القانوني بحقه، بناء على إشارة القضاء المختص».

وفي بلاغ ثان، اعلنت المديرية إنه «بتاريخ ١٤–١٠–٢٠٢٢، وفي محلة الحازمية، أقدم المدعو: (ر. غ. مواليد عام ١٩٧٧، لبناني) على اقتحام إحدى شركات الأموال شاهرا مسدسا حربيا وهو يرتدي ما يشبه الحزام، ووضع خرطوش صيد على قنينة بنزين مهددا بإشعالها، وتمكن من الاستيلاء على مبلغ ٣٩،٥١١،٠٠٠ ل.ل. و ١٧،٧٤٢ دولار أميركي بذريعة أنها وديعته، وبعد أن نفذ عملية السلب للمبلغ المذكور، فر إلى جهة مجهولة. بعدها تبين أنه أقدم بتاريخ ١٩ ١٠ ٢٠٢٢ على إحراق مدخل «سنتر الحازمية التجاري» حيث تقع هذه الشركة، وحاول إحراقه للمرة الثانية لكنه فشل لعدم اشتعال المواد المستخدمة، كما قام بتاريخ ٢٦ ١٠ ٢٠٢٢ بإحراق الصراف الآلي لأحد المصارف في الطيونة، وصراف آلي لمصرف آخر في الحازمية. على أثر ذلك، باشرت القطعات المختصة في شعبة المعلومات في قوى الأمن الداخلي إجراءاتها الاستعلامية لتحديد مكان تواجده، وأعطيت الأوامر للعمل على توقيفه. بعد عملية رصد ومراقبة دقيقة تمكنت القوة الخاصة التابعة للشعبة من توقيفه بكمين محكم. وبتفتيش مكان إقامته، تم ضبط مبلغ مالي. بالتحقيق معه، اعترف بما نسب إليه لجهة تنفيذه عملية الاقتحام والسلب المذكورة، بالإضافة الى إحراق الصرافات الآلية التابعة لمصارف عدة. تم تسليم المبلغ المالي المضبوط إلى الجهة المدعية، وأجري المقتضى القانوني بحق الموقوف وأودع المرجع المعني بناءً على إشارة القضاء المختص».

ختم خزانات المنشآت النفطية بالشمع الأحمر!

كشفت قاضي التحقيق الأول في الشمال سمرندا نصار على مبنى المنشآت النفطية في طرابلس وعلى خزاناتها وختمتها بالشمع الأحمر الى حين إنتهاء التحقيق واصدرت ٤ مذكرات توقيف وجاهية بحق ٤ لبنانيين مدعى عليهم بجرم سرقة كميات كبيرة من المازوت.

وفيات

بمزيد من الرضى والتسليم بقضاء الله وقدره ننعي إليكم فقيدنا الغالي
المرحوم سمير محمد عمر سنو زوجته
المرحومة
سهير عبد الحميد دندن
والدته: المرحومة
الطاف محمد مختار الجارودي
أولاده: محمد عمر
مازن إبنته مايا
شقيقه بسام (زوجته لينا دارغوث)
شقيقاته: الدكتورة لبنى
(زوجة الدكتور علي مراد
عفيفة (زوجة علي سوبرة)
صلي على جثمانه الطاهر يوم
الأربعاء الموافق في ٣٠ تشرين الثاني
٢٠٢٢ م في جامع الخاشقجي ويوارى
الثرى في جبانة الشهداء.
تقبل التعازي اليوم الخميس ١ كانون
الاول ٢٠٢٣ في جامع الخاشقجي بين
الساعة الثالثة والسادسة
بعد الظهر في قاعة البرغوث
ويوم الجمعة ٢ كانون الأول
في جامع الخاشقجي بين الساعة
الثالثة والسادسة بعد الظهر
في قاعة الهبري
الراضون بقضاء الله وقدره: آل سنو –
آل جارودي – آل دندن – آل مراد
– الدار غوث – آل سوبرة إنا لله
وإنا اليه راجعون

جريمة عقتنيت.. قتلا الفتى لأنه شاهد على سرقتهما

تكشفت ملابسات جريمة قتل الفتى المغدور ايلي ميشال متى في بلدة عقتنيت في قضاء صيدا والتي حصلت قبل نحو اسبوع وبنتيجة تحقيقات النيابة العامة الاستئنافية في الجنوب اوقف نائبها العام القاضي رهيف رمضان ثلاث اشخاص من بينهم المدعو (ناصيف.م) على خلفية هذه الجريمة وبنتيجة التحقيقات تبين ان القاتلين هما كل من (حسين.ع) و (احمد.ع سوريان واولاد خال): حيث اعترفا انهما اقدما وعن سابق تصور وتصميم ب على قتل الفتى متى ورميه من الطابق الاول لانه شهد على قيامهما بسرقة كاراج خردة يقع في محل تحت منزل المغدور.

وفي التفاصيل، ان السوريين اللذين يقطنان في المنطقة نفسها خططا لجريمة سرقتهما للكاراج صباحا وبعدما راقبا تحركات العائلة وتأكدهما من عدم وجود افرادها في المنزل قررا سرقة الكاراج وما يحتويه من خردة الا انه صودف في هذا النهار عدم ذهاب الفتى ايلي الى المدرسة وبقائه في المنزل وعندما شعر بحركة غير اعتيادية اسفل المنزل توجه الى الاسفل لتفقد الامر وفوجىء بالسوريين يقومان بعملية سرقة فما كان منهما الا ان قاما بطعنه بحديد اكثر من اربعين طعنة وقاما برميه من الطابق الاول لاخفاء معالم جريمتهما مبررين الامر بأن الفتى يعرفهما بحكم انهما يقيمان في نفس المنطقة.

تسرق المنازل بلا حدود!!

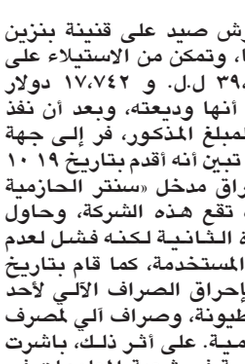

هل وقعتم ضحية أفعالها..

عممت المديرية العامة لقوى الأمن الداخلي ـ شعبة العلاقات العامة في بلاغ أصدرته، بناء على إشارة القضاء المختص صورة الموقوفة: (و. م. مواليد عام ١٩٦٣، لبنانية) لإقدامها على عدة عمليات سرقة من داخل منازل ضمن مناطق مختلفة في محافظات عدة، وهي أيضا من أصحاب السوابق بجرم سرقة. لذلك، تطلب هذه المديرية العامة من الذين وقعوا ضحية أعمالها وتعرفوا إليها، الحضور إلى مركز فصيلة شحيم الكائن في بلدة شحيم – حي الشريفة، أو الاتصال على الرقم: ٢٤١٨٤١–٠٧، تمهيدا لاتخاذ الإجراءات القانونية اللازمة».

باريو ايطاليانو ش.م.ل
BARRIO ITALIANO SAL
دعوة ثانية
إلى حضور جلسة جمعية
عمومية سنوية

يتشرف رئيس مجلس الإدارة – المدير العام بدعوتكم، للمرة الثانية، نظراً لعدم إكتمال نصاب الجلسة الأولى المنعقدة بتاريخ ٢٠٢٢/١١/١٥، لحضور جلسة الجمعية العمومية السنوية المحّدد إنعقادها في الساعة الحادية عشر من يوم الأربعاء الواقع فيه الرابع عشر من شهر كانون الأول ٢٠٢٢، في مركز الشركة الرئيسي، وذلك للبحث والتداول في جدول الأعمال الآتي :

١ – تلاوة تقرير مجلس الإدارة عن أعمال الشركة للسنوات المالية ٢٠١٧ و٢٠١٨ و٢٠١٩ و٢٠٢٠ و٢٠٢١.
٢ – تلاوة تقرير مفوّضي المراقبة عن حسابات الشركة للسنوات المالية ٢٠١٧ و٢٠١٨ و٢٠١٩ و٢٠٢٠ و٢٠٢١.
٣– المصادقة على ميزانية الشركة وحسابات الأرباح والخسائر للسنوات المالية ٢٠١٧ و٢٠١٨ و٢٠١٩ و٢٠٢٠ و٢٠٢١.
٤– إبراء ذمة رئيس وأعضاء مجلس الإدارة عن إدارتهم لأعمال الشركة عن السنوات المالية ٢٠١٧ و٢٠١٨ و٢٠١٩ و٢٠٢٠ و٢٠٢١.
٥ – إنتخاب مجلس إدارة جديد .
٦ – المصادقة على تعيين مفوّض مراقبة للسنوات المالية ٢٠١٨ و٢٠١٩ و٢٠٢٠ و٢٠٢١. كما وتعيينه للسنة المالية وتحديد بدل أتعابه .
٧– إعطاء رئيس وأعضاء مجلس الإدارة التراخيص المنصوص عنها في المادة ١٥٩ من قانون التجارة .
٨ – أمور مختلفة .

رئيس مجلس الإدارة

سنترال ستايشن ش.م.ل.
CENTRAL STATION SAL
دعوة ثانية
إلى حضور جلسة جمعية
عمومية سنوية

يتشرف رئيس مجلس الإدارة – المدير العام بدعوتكم، للمرة الثانية، نظراً لعدم إكتمال نصاب الجلسة الأولى المنعقدة بتاريخ ٢٠٢٢/١١/٤، لحضور جلسة الجمعية العمومية السنوية المحّدد إنعقادها في الساعة التاسعة من يوم الأربعاء الواقع فيه الرابع عشر من شهر كانون الأول ٢٠٢٢، في مركز الشركة الرئيسي، وذلك للبحث والتداول في جدول الأعمال الآتي :

١– الإستماع إلى تقرير مجلس الإدارة عن أعمال الشركة للسنوات المالية ٢٠١٧ و٢٠١٨ و٢٠١٩ و٢٠٢٠ و٢٠٢١.
٢ – الإستماع إلى تقرير مفوضي المراقبة عن الحسابات الختامية للسنوات المالية ٢٠١٧ و٢٠

توصيات مؤتمر «الدراسات الإسلامية في الجامعات»

من مؤتمر الدراسات الإسلامية

نظمت كلية الدراسات الإسلامية في جامعة محمد بن زايد للعلوم الإنسانية، مؤتمر «الدراسات الإسلامية في الجامعات: نحو تعزيز قيم المواطنة والتعايش»، وأصدر المؤتمر بيانه وتوصياته الختامية، مهنئًا جامعة محمّد بن زايد للعلوم الإنسانيّة على النّجاح الباهر للمؤتمر، ومشيدا ببرامجها الدّراسيّة الفريدة بملاءمتها للواقع المعاصر.

وأصدر المؤتمر عددا من التوصيات التي من شأنها تعزيز قيم المواطنة والتعايش عبر مناهج الدراسات الإسلامية في الجامعات، والإسهام في تحقيق السّلم والمحافظةِ على استقرار المجتمعات وأمن الأوطان، وتضمنت التوصيات: بناء رؤية وطنية قِيَمِيَّةٍ وأخلاقية، تنظر إلى الوَطَن بروح الحبِّ والوفاء والصدق والأمانة والمواطنة الصالحة، فترعى حقّ ولاة الأمر، وتذودُ عن الوطن وتحترم قوانينه، وتحافظ على مكتسباته الفكرية والثقافية والإنسانيّة والاستراتيجية، وإجراء تجديدٍ منهجي ومضموني مؤصّلٍ ومقعّدٍ لمناهج الدراسات الإسلامية، لأجل تزويد المجتمعات المسلمة برواية صحيحة للدين، مأخوذةٍ من مصادرها الموثوقة وداخلٍ المحاضن المؤسّسية المأمونة الخادمة للوطن والإنسان.

وشددت التوصيات على سد الفجوة بين الدّراسات الإسلاميّة وبين روح العصر، إذ إنّ لكلّ عصرٍ واجباته وقضاياه وله مذاقُه ومزاجُه، فلا بد لنهر الدّراسات الإسلامية أن يظلّ وفيّا لمنبعه، متفاعلا متلوّنا بلون تربة واقعه، كذلك وضع خطّةٍ زمنية للقاءات ممهدة للمؤتمرات المعنيّة بالدراسات الإسلامية، على مستويات وزارات التعليم العالي، وذلك لوضع الخطط الاستراتيجية لتطوير الدراسات الإسلامية، وإعداد معاييرَ موحّدة لبرامج الدراسات الإسلامية تستند على منهج الوساطات المعرفية بين التراث والمعاصرة، والفلسفة والدين، والدّين والعلم، والوساطةِ بين الخطاب الدّيني والواقع، استنادا على منهج التكامل المعرفي، وإدماج القيم، وفق أعلى معايير الجودة، وبناءً على الجوانب الإيجابية في تجارب المؤسسات الجامعية في مختلف الدول العربية والإسلامية، مع مراعاة الخصوصيّات المحلية.

وتضمنت التوصيات عقد شراكات مع المؤسسات الجامعية العالمية المعنية بالدراسات الإسلامية لتبادل الخبرات والتصورات واتباع أفضل سبل البحث العلمي، ووضع معايير دولية وتقنية لالتحاق الطلبة بتخصصات الدراسات الإسلامية، حيث يجب العمل على استقطاب أفضل الكفاءات لمواءمتها مع سوق العمل، وربط مساقات الدّراسات الإسلاميّة بمؤشّرات القيم وعلى رأسها المواطنة والتّسامح والتّعايش والرحمة، إضافة إلى تنظيم ورش شبابيّة محلّيّة ودوليّة لطلبة الدّراسات الإسلاميّة حول موضوعات المواطنة والتّعايش، واستحداث أقسام لتدريب أعضاء الهيئة التّدريسيّة وَفقَ أحدث مناهج التكوين في طرق التدريس الجامعي والبحث العلمي، وتشجيع الباحثين على الانفتاح على مختلف المناهج الحديثةِ في حقل الدّراسات الإسلاميّة.

مِنح بحثيّة لتحفيز الباحثين

وطالبت التوصيات بتخصيص مِنح بحثيّة لتحفيز الباحثين على إنجاز بحوث موسّعة في موضوع المؤتمر، وعقد ورش عمل ولقاءات دائمة لتدارس المستجدات العلمية الحديثة لأن أهم النظريات العلمية المعاصرة صارت دعامة أساسية لأصول المعتقدات الدينية، والاهتمام بالعلاقة بين العلم والدين على ضوء آخر المستجدات والنظريات العلمية الكبرى باعتبار هذا الموضوع رافدا مهما لمشاريع تجديد الدراسات الإسلامية في الجامعات، وإطلاق منصة علمية دوليّة هدفها إيجاد فضاء رحب للمؤسسات العلمية والأكاديمية المتخصصة لبناء بنية تحتية للبحث العلمي المنشور باللغة العربية، وتطوير البرامج الأكاديمية التنافسية وحوكمتها في الدراسات الإسلامية والعلوم الإنسانية، والاستثمار في الكوادر البحثية وذلك من خلال إجراء البحوث البينية بين المتخصصين وبالشراكة مع المنصات العلمية العالمية ذات العلاقة لتبادل المعرفة والنشر، وتطوير الاختبارات القياسية في مجال الدراسات الإسلامية والعلوم الإنسانية لضمان كفاءة المخرجات التعليمية وفقا للمعايير العالمية، وإعداد برامج لتطوير خطبة الجمعة وتدريب الخطباء وَفق رؤية منضبطة تربط بين الأبعاد الرّوحيّة وواقع النّاس وقضاياهم الكبرى، ومنفتحةٍ على المعارف الإنسانيّة تفعيلا لدورها في حماية الأمن الرّوحيّ، وتعزيز قيم المواطنة والتّسامح والتّعايش والمحبّة.

إلى ذلك خرج مؤتمر الدراسات الإسلامية في الجامعات بعدد من النتائج منها: أنّ إعادةَ قراءةِ الذات، واكتشافَ جوانب التفرد والتميز في العلوم والمعارف الشّرعيّة من الضرورات الملحة، تحصيناً للشباب من الأفكار المتطرّفة والتّوجّهات الهدّامة التي تطمسُ هويّتهم الدّينيّة والوطنيّة.

كما أنّ المطلب التجديدي في الدراسات الإسلامية ينطلق من الوعي بما تُتَّهَمُ به بعضُ المناهج التربوية الدينية من المسؤولية عن انتشار التطرف والثقافة المأزومة، سواءً تعلق الأمر بالبرامج أو بالكتب أو بالمربي نفسه، وأنّ حاجات الإنسان الروحيةَ والعمليةَ متغيّرةٌ متطوّرةٌ بتطوّر السياقات، فلذلك صحّ أن تتطوّر كذلك غاياتُ العلوم وتتغيّر، وأن تَنشأ علوم جديدة لأغراض جديدة، والواجب على الدراسات الإسلامية أن تكون حاضرةً ضمن سياق التغيّرات، وجاهزةً للاستفادة من كل مستجد إيجابيٍّ خادم للإنسان، إضافةً إلى أنّ من موجبات إعادة بناء الدّراسات الإسلاميّة وتطوير مناهجها ما تعرفه حركة الإبداع والاجتهاد الفقهيّ من الرّكود، مما ترتّب عليه العجزُ عن مواكبة مستجدات العصر في المعاملات وضحالةُ الإنتاج الفكري، فكل هذا يبرر الحاجة إجراء عمليات تجديدية متبصِّرةٍ، ويجب أن ينطلق التجديد من أساس شرعي يسعى إلى المصالحة بيّن النّصّ والواقع والدين والعقل.

ومن النتائج أيضا التي عرضها المؤتمر، أنّ منهج الوصل المعرفي أضمنُ وَسيلة لبناء الجسور بين الحقول المعرفية والمَمَرّات الواصلةِ بين الفضاءات الثقافيةِ، وهو منهج التحالفِ بين القيم والتوازن بين الكليات، وأنّ الوساطات المَعرفيّة أضمن وسيلة للحفاظ على أصالة العلوم الشّرعيّة وتحقيق التّكامل بينها وبينَ العلوم الإنسانيّة دون حاجة إلى ابتداع مسمّياتٍ هجينةٍ من قبيل «الأسلمة»، التي أفسدت بنيةَ العلوم الإسلاميّة وضيّقتَ فضاءات التّفاعل بينها وبين المعارف الإنسانيّة، و أنّه قد آنَ أَوَانُ نبذِ رؤى التّمايز والانفصال التي ترتكز على الخصوصياتِ وتهمّش وتلغي أوجهَ الاتصالَ ودوائرَ المشترك، وتقيم تقابلاتٍ سجاليةً وصراعاً بين الذوات.

وأشار البيان الختامي للمؤتمر إلى أن الدراسات الإسلامية في الجامعات والمؤسسات التعليمية تؤدي دوراً مهماً في صياغة الخطاب الديني وتطوير البحث في العلوم الشرعية للنهوض بحركة التنمية والتجديد.

جمعة يدعو إلى الالتزام بميثاق الشرف في مجال الإعلام الرقمي

أكد أ. د. محمد مختار جمعة، وزير الأوقاف المصري، في كلمته عبر «الفيديو كونفرانس» في المؤتمر بعنوان «الوعي الديني للشباب في العصر الرقمي»، الذي عقد مؤخراً بجامعة السويس، أننا في حاجة ماسّة إلى الاستخدام الأمثل للساحة الرقمية، وأن علينا أن نعظّم إيجابيات استخدامها، وأن نحدّ من ضررها ومخاطرها خاصة على الشباب.

كما أكد الوزير أننا في حاجة ماسّة إلى التوازن بين التواصل المباشر والتواصل الرقمي، فليس أحدهما بديلاً عن الآخر، مشيراً إلى أن الساحة الرقمية تمثل مجالاً واسعاً جداً للتثقيف، لكن اللقاءات المباشرة وسيلة أنجع في التربية والسلوك.

وأشار وزير الأوقاف إلى أننا نؤمن بتعدد الوسائل ودعم بعضها بعضاً، مشيراً إلى أهمية محو الأمية الرقمية، وأن وزارة الأوقاف تعمل على تحقيق ذلك على نطاق أوسع، من خلال عقد العديد من الدورات للأئمة والواعظات في هذا المجال.

مؤكداً أن العالم الرقمي ليس شراً كله وليس خيراً كله، وعلينا أن نعظم الجوانب الإيجابية وأن نحد من مخاطر الجوانب السلبية للعالم الرقمي، مع التأكيد على الالتزام بميثاق الشرف الإعلامي فيما يخص الإعلام الرقمي كضمانة ذاتية لإيجابيته، وهذا ما دعانا لتنظيم العديد من الدورات للأئمة والواعظات عن أخلاقيات التعامل مع العالم الرقمي.

جاء ذلك خلال المؤتمر الذي عقد برعاية د. محمد أيمن عاشور، وزير التعليم العالي المصري، ومشاركة د. أسامة العبد، أمين عام رابطة الجامعات الإسلامية، والدكتور عمرو الورداني، نائبا عن مفتي مصر، ود. نظير عياد، أمين عام مجمع البحوث الإسلامية، والقس أرميا مكرم، كاهن كنيسة ماري جرجس بالقاهرة وعضو الأمانة العامة لبيت العائلة المصري.

وفي ختام كلمته وجّه وزير الأوقاف التحية والتقدير للدكتور أسامة العبد، أمين عام رابطة الجامعات الإسلامية، ولرابطة الجامعات الإسلامية، وللأستاذ الدكتور السيد الشرقاوي رئيس جامعة السويس، ولجامعة السويس وللقائمين على تنظيم هذا المؤتمر وموضوعه المهم.

صبري يستنكر تصريحات عنصرية للمتطرّف بن غفير

قال خطيب المسجد الأقصى المبارك الشيخ عكرمة صبري: إن تصريحات رئيس حزب «القوة اليهودية» المتطرف إيتمار بن غفير بشأن صلاة المستوطنين في المسجد الأقصى، عنصرية ومرفوضة، لافتاً أنه لن يعوّل عليها بأي شيء محمّلا حكومة الاحتلال المسؤولية الكاملة عن تهديدات «بن غفير»، مؤكداً أن الشعب الفلسطيني لن يسمح له أو لغيره بمسّ حرمة المسجد الأقصى.

وأشار إلى أن خطورة تهديدات «بن غفير» تزيد من توتر الوضع العام في «الأقصى»، والصدام مع المصلين المسلمين في المسجد داعيا أهل القدس إلى اليقظة والانتباه لمحاولات المستوطنين الاستفزازية، مشدداً على عدم إفساح المجال لهم بالاعتداء على المسجد الأقصى.

وكان المتطرف «بن غفير» المكلف بمنصب وزارة الأمن الداخلي لدى الاحتلال، قد تعهد بالعمل على تغيير الوضع القائم حاليًا بشأن صلاة المستوطنين في المسجد الأقصى، وتعزيز البؤر الاستيطانية في الضفة الغربية، وتغيير تعليمات فتح إطلاق النار بشأن الفلسطينيين.

وتُخطط «جماعات الهيكل» المزعوم لاقتحامات واسعة للمسجد الأقصى المبارك، فيما يسمى عيد «الأنوار/ الحانوكا» اليهودي، الذي يبدأ ١٨ الشهر الجاري.

جاهزية منظومة الخدمات الفنية والتشغيلية المقدّمة لقاصدي المسجد الحرام

أكد وكيل الرئيس العام للشؤون الفنية والتشغيلية والصيانة بالرئاسة العامة لشؤون المسجد الحرام والمسجد النبوي سلطان بن عاطي القرشي، جاهزية منظومة الخدمات الفنية والتشغيلية المقدمة لقاصدي المسجد الحرام واستعداد كامل القوى البشرية الفنية لاستقبال قاصدي المسجد الحرام في اسبوع الإجازة المدرسية.

وقامت الوكالة برفع الكفاءة والطاقة التشغيلية لأصول المسجد الحرام شاملة العناصر الكهربائية والميكانيكية والإلكترونية ومع تهيئة المساحات المخصصة للصلاة وللطواف وللسعي لضمان جودة البيئة التعبدية لقاصدي بيت الله الحرام، حيث بيّن بأن الوكالة قامت بتهيئة عناصر الحركة الرأسية كالسلالم والمصاعد الكهربائية والتأكد من تواجد المشغلين وعملها بالشكل المطلوب أو الأفقية كالمنحدرات والجسور، وكذلك تجهيز المنظومة الصوتية والتأكد من سلامتها في مكبرية الأذان وموقع مصلى الإمام ومخارج الصوت المتعلقة بخطبة الجمعة، بالإضافة إلى عمل الاختبارات الفنية اللازمة لمكبرات الصوت وأجهزته قبل صلاة الجمعة بوقت كاف.

كما ذكر بأن الوكالة قامت بالتأكد من جاهزية منظومة التكييف بالمسجد الحرام وأخذ قياسات درجات الحرارة داخل المصليات والتأكد من عمل جميع وحدات التكييف (AHU).

وقامت الوكالة بتجهيز جميع المواضئ ودورات المياه والتأكد من تدفق المياه إليها بالشكل المناسب.

وأشار الى أن الوكالة تتابع أعمال الفحص والصيانة بشكل مستمر وعلى مدار الساعة لمنظومة الصوت والإنارة والتهوية داخل مباني المسجد الحرام وساحاته ومرافقه واستبدال المتضرر منها.

و يسألونك في الدين

تأخير توزيع التركة

□ ما حكم تأخير توزيع التركة على أصحاب الحقوق؟

يوسف خ. - بيروت

- التركة بعد موت المُوَرِّث حقٌ لعموم الورثة على المشاع - ذَكَرهم وأنثاهم، صغيرهم وكبيرهم، فيستحقّ كل وارث نصيبه من التركة بعد أن يخصم منها نفقة تجهيز الميت وبعد قضاء الديون وإنفاذ الوصايا ولا يجوز لأي أحد من الورثة الحيلولة دون حصول باقي الورثة على أنصبائهم المقدَّرة لهم شرعاً بالحرمان أو بالتعطيل، كما لا يجوز استئثار أحدهم بالتصرف في التركة دون باقي الورثة أو إذنهم، فمنع القسمة أو التأخير فيها بلا عذر أو إذن مجرَّم شرعاً.

والله تعالى يقول: ﴿وسارعوا إلى مغفرةٍ من ربكم وجنةٍ عرضها السماوات والأرض أعدت للمتقين﴾ ففي الآية أمر بالمسارعة إلى أسباب المغفرة ودخول الجنة؛ ومن أعظم أسباب دخول الجنة ونيل رضا الله أداء حقوق العباد، والله أعلم.

فتاوي شرعية بإشراف: نخبة من العلماء

الرجاء توجيه الأسئلة إلى العنوان التالي:
الإدارة والتحرير: رمل الظريف - شارع الاستقلال
فاكس ٧٣٥٧٤٩ (٠١) - ص. ب: ١١/٢٤٠٢
بيروت - لبنان
Email:Islamic@aliwaa.com.lb

مواقيت الصلاة

الفجر	الشروق	الظهر	العصر	المغرب	العشاء
٤د٤٨س	٦د٢٤س	١١د٢٦س	٢د١٠س	٤د٣٤س	٥د٥٥س

ملفات التأزم تتراكم.. والدستوري يثبت

(تتمة المنشور ص١)

على العلاقات الخاصة مع لبنان، «ودعم مضي الحكومة بالبرنامج الاصلاحي، وخارطة الطريق الموضوعة من صندوق النقد الدولي، وبالتعاون مع مجلس النواب»، وفقاً لما صرح به السفير بخاري.

بالتزامن، وقبل موعد الجلسة الثامنة لانتخاب رئيس الجمهورية عند الحادية عشرة من قبل ظهر اليوم، دعا الرئيس نبيه بري الى عقد جلسة الاربعاء في ٧ ك١ الجاري، وذلك لدرس اقتراح وإدعاء الاتهام في ملف الاتصالات، وهذه الجلسة ستكون مدار مواقف بين القبول والرفض على خلفية ان المجلس في طور انتخاب الرئيس.

ولاحظت مصادر سياسية رداً على سؤال لـ«اللواء» أن الملف الرئاسي لا يزال يدور في الحلقة المفرغة ويواصل المسار نفسه، والجلسات الأنتخابية التي تقوم أسبوعيا تشهد المزيد من الانقسامات والنتيجة نفسها، حتى ان عددا من النواب بات غير متمحس لحضور الجلسات، داعية إلى انتظار موقف الرئيس نبيه بري وما إذا كان هناك من مبادرة ما ام لا، أو ان الدعوة إلى جلسة تاسعة تتكرر ام لا.

ووصفت مصادر سياسية بيان التيار الوطني الحر الاخير، بانه ياتي استكمالا للحملة المغرضة التي انتجها رئيسه ضد رئيس حكومة تصريف الأعمال نجيب ميقاتي خلال الايام الأخيرة لعهد الرئيس السابق ميشال عون، وما زالت على حالها، وهي تعبر عن حال الاحباط جراء فقدان السلطة على هذا النحو، وانتهاء مسار تعطيل الدولة وخراب البلد .

وقالت: ان ادعاء التيارالوطني الحر بالايجابية والحرص على انتخاب رئيس جديد للجمهورية، يقابله تصرف رئيسه المعرقل للانتخابات الرئاسية بشهادة حلفائه، وبالاقتراع بالورقة البيضاء، بدلا من ازالة العراقيل وتسهيل انتخاب الرئيس، وما الزيارات التي يقوم بها للخارج الا لاستجداء، تسويق نفسه، بالرغم من الرفض شبه الجامع لمثل هذا الترشيح، من معظم اللبنانيين والخارج، جراء ممارساته العبثية السيئة واساءاته المتكررة وخصوماته مع اكثرية مكونات الشعب اللبناني، وفشله الذريع بادارة السلطة، وتدمير ونهب قطاع الكهرباء طوال اكثر من عقد من الزمن .

ووصفت المصادر ادعاءات التيار بأن قرارات مجلس الوزراء في حال انعقاده، غير شرعية او دستور ية، بانها ليست في محلها، وتجافي الحقيقة والواقع، وهي تعبر عن حالة العجز والقصور في منع اوتعطيل جلسة مجلس الوزراء، لحسابات ضيقة، بعدما كان رئيس التيار جبران باسيل، الامر الناهي، في عقد مثل هذه الجلسات.

من جهة ثانية، كشفت مصادر متابعة ان الاتصالات الجارية مع مختلف الاطراف، لعقد جلسة لمجلس الوزراء، القرار بعض الامور والمسائل الملحة، قد شارفت على الانتهاء، وان معظم الوزراء وافقوا على عقد الجلسة باستثناء ثلاثة من الوزراء يدورون في فلك التيار الوطني الحر، لم يعطوا جوابهم بعد مرجحا مقاطعتهم للجلسة.

وقالت المصادر ان موجبات انعقاد الجلسة ضرورية وملحة، وتتناول اقرار امور مالية بمعظمها، لتيسير امور المواطنين، انطلاقا من الصلاحيات التي منحها الدستور لرئيس الحكومة وليست للمكايدة والاستفزاز، كما هو حال اسلوب التيار في التعاطي مع الآخرين.

إلى ذلك، لا تزال الاتصالات جارية لدعوة مجلس الوزراء الى عقد جلسة لبحث امور ضرورية، واوضحت المصار عينها إلى جس نبض ومعرفة مواقف الوزراء من عقد جلسة، مؤكدة أن الرئيس ميقاتي يرغب في قيام مجلس وزراء غير ناقص وبالتالي أن يكون النصاب كاملا.

ورأت أن الصورة قد تتضح في خلال الأيام المقبلة وعندها يمكن التحرك اما لجهة توجيه الدعوة أو تعليق الأمر.

وفي السياق، قال مصدر وزاري مسيحي لـ«اللواء» ان لا مانع من عقد جلسات لمجلس الوزراء، لتسيير امور المواطنين في هذه المرحلة الضاغطة، ومن لا يحضر الجلسة التي سيدعو اليها الرئيس ميقاتي، يتحمل هو مسؤولية موقفه، او الجهة السياسية الداعمة لمعارضة اجتماع الحكومة.

وكشف المصدر عن ان الجلسات في المجلس النيابي على النحو الذي تعقد فيه لن تصل الى نتيجة، مشيراً الى ان لا بديل عن التواصل والبحث في مصلحة البلد وعدم الحكم على المرشحين بصورة مسبقة، لا سيما المرشح سليمان فرنجية.

واكد المصدر ان لا بديل للتواصل بين الاطراف والكتل، لتقريب الافكار ومعالجة المخاوف وتصحيح الحسابات الخاطئة.

سياسياً، وفي موقف يؤشر على تمايز يتراكم عن الحلف الداعم لترشيح النائب ميشال معوض، وجه النائب السابق وليد جنبلاط انتقاداً حاداً لرافضي الحوار مع حزب الله، واصفاً الامر «بالعبثي».

ورأى انه من الواجب ان «نحاور كل الافرقاء للوصول الى انتخاب رئيس يملك مواصفات الحوار ويملك مواصفات معالجة التحديات الاجتماعية والاقتصادية».

واعتبر ان العبثية في المراهنة على الفراغ والشلل في المجالات كافة، كالسيول واضراب القضاة وكأن لا دولة في البلد..

وتتزاحم في اليوم الاول من ك١ الملفات بين رئاسية وحكومية ومالية ونقابية، وعلى مستوى زيادة الرسوم والضرائب سواء على السلع او الرواتب.

على ان الاهم على هذا الصعيد قرار المجلس الدستوري بتثبيت الرواتب الجديدة، بعد القرار الذي اصدره بالاكثرية ظهر امس وقضى بعدم تعليق العمل بقانون الموازنة العامة، ريثما يتم البت بالطعن المقدم امامه من قبل عدد من النواب التغييريين.

وبانتظار ما سيرشح عن القمة الاميركية - الفرنسية في الساعات المقبلة بين الرئيسين جو بايدن وايمانويل ماكرون، حضرت الازمة الرئاسية والداخلية في محادثات البطريرك الماروني الكاردينال مار بشارة بطرس الراعي «الدبلوماسية» في الفاتيكان. فقد التقى الراعي في دارة سفيرة لبنان في ايطاليا ميرا ضاهر، سفراء كل من السعودية، قطر، البحرين، الامارات، عمان، الكويت، الاردن، اليمن، فلسطين، السودان والعراق المعتمدين في ايطاليا، في لقاء تعارف، في حضور المعتمد البطريركي لدى الكرسي الرسولي ورئيس المعهد الحبري الماروني في روما المطران يوحنا رفيق الورشا والقيم عن المعهد الخوري جوزف صفير.. ووصفت اجواء اللقاء بالودية.

صراخ بعده نقاش

نيابياً، بعد الصراخ الذي انطلق قبيل بدء الجلسة بين نائب رئيس مجلس النواب الياس بو صعب والنائب جميل السيد، بدأ النواب مناقشة المادة الثالثة حول آلية عمل اللجنة الوزارية التي سيتم تكليفها لتطبيق القيود القانونية والمصرفية المدرجة في قانون الكابيتال كونترول والمراسيم التطبيقية التي تصدر عن مجلس الوزراء.

وكانت الجلسة عقدت امس برئاسة بو صعب، في حضور نائب رئيس الحكومة سعادة الشامي ووزير العدل في حكومة تصريف الاعمال هنري خوري وعدد من النواب لمتابعة المناقشة في مشروع قانون الكابيتال كونترول. ومع بدء الجلسة، علا الصراخ داخل القاعة بين نائب رئيس مجلس النواب الياس بو صعب والنائب جميل السيد على خلفية حديث بو صعب أمس الاول الذي قال فيه، إنّ عدداً من النواب لا يريد القانون وعدد آخر لا يريد مناقشته. واعتبر السيد أنّه لا يحق له قول ذلك، قائلاً «القانون أشبه بالبذة، يمكن تعديل مقاساتها وليس إعادة تفصيلها من جديد».

وقال بو صعب: «بدأ النقاش يأخذ طريقه الصحيح، واخذت المادة الثالثة حيزا من النقاش وهي مهمة لأننا نحكي على تأليف لجنة مهمتها تطبيق القانون ومراقبته، وهي تتألف من وزير المال وحاكم مصرف لبنان وقاضيين وستستعين بمن تراه مناسبا ويختارهم رئيس مجلس الوزراء. وهذا ما اعترض عليه عدد من النواب. تم تعديل هذه المادة لتصبح تأليف لجنة برئاسة وزير المال وحاكم مصرف لبنان او احد نوابه وتعيين ٤ خبراء من اصحاب الاختصاص وقاض من الدرجة ١٨ يعين بقرار من مجلس الوزراء بناء على اقتراح رئيس الحكومة، اليوم وضعت بقرار من مجلس الوزراء مجتمعا وليس بيد رئيس الحكومة، ولها الحق في الاستعانة بأي خبير وتصبح الرقابة لمجلس النواب والفقرة الثانية تتحدث عن آلية عمل اللجنة».

وقال رئيس لجنة الادارة والعدل النائب جورج عدوان: عندما نسمع نائب رئيس الحكومة الشامي يقول سنشطب ٦٠ ملياراً نجد أنّه من الضروري الدخول في تفاصيل الكابيتال كونترول لنضمن أموال المودعين ولكن هذا لا يعني أننا سنقبل به من دون قانون إعادة هيكلة المصارف ومن هنا توافقنا على عدم إقرار أي قانون من دون سواه.

اضاف: نريد تحديد المسؤوليات بدءًا من الدولة الى مصرف لبنان فالمصارف والمودعين وهكذا نضمن استرداد الأموال بالفعل وليس بالشعارات.

وأشار النائب جميل السيد، في تصريح من مجلس النواب، إلى أنّ «كل ما يقال لكم هو مزايدات»، مشيرًا إلى أنّ الموضوع الأساس ما هي الضوابط التي يجب أن نضعها لمن سينفّذ قانون الكابيتال كونترول.

ولفت إلى أنّه حتى الآن «يوجد ٨ جلسات بشأن مشروع قانون الكابيتال كونترول، انتهينا خلالهما من صفحتين وما زال لدينا ٨ صفحات»، معتبرًا أنّ القانون لا يخدم الناس.

واعلن المرشح الرئاسي النائب ميشال معوض: «نحن ضد الكابيتال كونترول بصيغته الحالية ولسنا ضده بالمجمل، وطالبنا به منذ الـ٢٠٢٠ ولكن تأخر إقراره»، مضيفا: «لإقرار قانون الكابيتال كونترول معدلا، بعد هيكلة المصارف، فإقراره بصيغته الحالية يسمح بالانقضاض على أموال المودعين وشطبها». كما اعتبر أن «الكابيتال كونترول يحتوي على فخ يسمح للسلطة بالانقضاض على أموال المودعين، ولن نقبل به أبدا بصيغته الحالية».

الكهرباء: ٣ ساعات

على صعيد الكهرباء، كشفت مصادر مطلعة في مؤسسة كهرباء لبنان ان باخرة محملة بالمازوت تقدر حمولتها بـ٣٨ الف طن وصلت الى معمل الزهراني قبل ايام، وجرى اخذ عينة منها لفحصها في دبي.

وستوزع الكمية بين معملي الزهراني ٢٠ ألفاً و١٨ ألفاً ستذهب الى دير عمار.ورجحت المصادر ان تكفي الكمية بمعدل ٣ ساعات يومياً لمدة ٢٠ يوماً.

قضائياً ونفطياً، ختمت قاضي التحقيق الاول في الشمال سمرندا نصار بالشمع الاحمر المنشآت النفطية في طرابلس، بعد الكشف عليها وعلى الخزانات.

كما اصدرت نصار ٤ مذكرات توقيف وجاهية بحق اربعة لبنانيين مدعى عليهم، بجرم سرقة كميات كبيرة من المازوت.

تحذير من اقفال المطار

وفي اطار المخاوف من الارتدادات السلبية للدولار الجمركي والرسوم والضرائب واصرار اتحاد النقل الجوي في لبنان UTA فرض ضريبة بالدولار على رواتبهم، مؤكداً: «لن نسكت على القرار الذي يريد تمويل عجز بموازنته على حساب قوت يوم محدودي الدخل، تاركاً كل مزاريب الهدر بالدولة والاعتداء على الطرف الضعيف والمنهك من شرائح اللبنانيين». وختم: «لذلك ومن موقعنا النقابي ندق جرس الإنذار تراجعوا عن القرار الجائر ولا تدفعوا بنا إلى السلبية وإغلاق مطار بيروت أسوة بموظفي الدولة والقضاة».

كوليرا: ١١ كورونا: ٥٠

صحياً، أعلنت وزارة الصحة العامة في تقرير نشرته مساء أمس، عن حالات الكوليرا في لبنان تسجيل ١١ اصابة جديدة رفعت العدد التراكمي إلى٦٢٢ فيما لم يتم تسجيل اي حالة وفاة وسجل العدد التراكمي للوفيات ٢٠».وعن حالات الإصابة بفيروس كورونا، أعلنت الصحة في تقرير نشرته مساء أمس عن تسجيل ٥٠ إصابة جديدة رفعت العدد التراكمي للحالات المثبتة الى ١٢٢٠٥٦٠ ولم تسجل اي حالة وفاة».

مونديال ٢٠٢٢ : تعثر السعودية

(تتمة المنشور ص١)

الأخيرة للمجموعة الرابعة، لكنه غادر كأس العالم من الدور الأول بعد فوز أستراليا على الدانمارك بالنتيجة عينها لترافق فرنسا إلى الدور الثاني.

كادت «المعجزة التونسية» أن تحقق في التأهل للدور الثاني من النسخة الـ٢٢ حيث نجح «نسور قرطاج» بتحقيق المطلوب منهم بالفوز على منتخب فرنسا بطل العالم بهدف وهبي الخزري، لكن الرياح لم تسر بما يشتهيه المنتخب العربي بعد أن هزم الكنغر الأسترالي الدانمارك، ليمنح أبطال آسيا لعام ٢٠١٥ بطاقة التأهل إلى ثمن النهائي للمرة الثانية بعد ٢٠٠٦ حين انتهى مشوارهم على يد إيطاليا.

قضية فلسطين أمام الجمعية

(تتمة المنشور ص١)

من جهة أخرى دعا الرئيس الفلسطيني محمود عباس، الاتحاد الأوروبي ودوله الأعضاء، إلى عدم التعامل مع أي حكومة إسرائيلية لا تعترف بحل الدولتين على أساس الشرعية الدولية والاتفاقيات الموقعة، ونبذ العنف والإرهاب، في حرب استباقية كما يبدو ضد الحكومة الإسرائيلية اليمينية القادمة برئاسة بنيامين نتنياهو.

وقال عباس في مؤتمر صحافي مشترك مع رئيس جمهورية لاتفيا إيغيلز لافيتس، في مقر الرئاسة في رام الله أمس: «نفتقد هذه الأيام وجود شريك في إسرائيل يؤمن بحل الدولتين على أساس الشرعية الدولية، والاتفاقيات الموقعة، ونبذ العنف والإرهاب، وهي المبادئ التي نحن ملتزمون بها ونعمل بموجبها».واتهم عباس قبل مؤتمره الصحافي مع لافيتس، إسرائيل، بسرقة الأرض والمياه الفلسطينية كذلك.

وقال في كلمته أمام المؤتمر العربي الرابع للمياه، الذي نظمته دولة فلسطين في جامعة الدول العربية في العاصمة المصرية القاهرة، إن «دولة الاحتلال تقوم بسرقة الأرض وبناء المستوطنات عليها، وسرقة مياهنا وبيعها لنا». وأكد أنه يرفض أن تبقى المياه الفلسطينية رهن الاحتلال أو السيطرة أو الاستغلال غير القانوني في الأنهر من منابعها إلى مصباتها، وفي الأحواض الجوفية العابرة للحدود.

ميدانيا استشهد فلسطيني أمس برصاص الجيش الإسرائيلي في جنين شمالي الضفة الغربية، ليرتفع إلى ٦ عدد الشهداء الفلسطينيين خلال ٢٤ ساعة وسط عمليات اقتحامات متكررة للأراضي الفلسطينية المحتلة.

وقالت وزارة الصحة الفلسطينية إن الشهيد محمد توفيق بدارنه أصيب بالرصاص الحي بالصدر في بلدة يعبد بجنين، وتوفي متأثرا بجراحه.

وكانت قوات خاصة إسرائيلية حاصرت منزل الأسير المحرر عبد الغني حرز الله (البالغ عمره ٢٢ عاما) في المنطقة الشمالية للبلدة بهدف اعتقاله، ومن ثم اقتحمت قوات كبيرة البلدة ووقعت مواجهات واشتباكات مسلحة بين حرز الله وقوات الاحتلال.إلى ذلك أكد هادي عمرو، الممثل الأميركي الخاص للشؤون الفلسطينية، أمس أن واشنطن تريد إعادة فتح قنصليتها في القدس للفلسطينيين حتى مع استعداد حكومة يمينية متشددة جديدة لتولي السلطة في إسرائيل.وقال عمرو إن الرئيس جو بايدن لا يزال ملتزما بحل الدولتين باعتباره "أفضل سبيل للمضي قدما لكي يحقق الإسرائيليون والفلسطينيون تطلعاتهم".

(الوكالات)

إيران «على بعد أسابيع» من السلاح النووي

(تتمة المنشور ص١)

وتابع الجيش الإسرائيلي أن الصاروخ -الذي جرى اختباره- قادر على التعامل مع مجموعة متنوعة من التهديدات الجوية، بما في ذلك الطائرات والمسيّرات وصواريخ كروز وصواريخ أرض بحر.

ووفق نفس البيان، تشكل المنظومة الإسرائيلية الجديدة لبنة أساسية في الدفاع عن الممتلكات الإستراتيجية بالمياه الاقتصادية، والحفاظ على التفوق العسكري.

ويأتي الإعلان عن اختبار هذه المنظومة الدفاعية البحرية بعد يوم من انطلاق مناورات جوية إسرائيلية أميركية مشتركة، قالت صحيفة جيروزاليم بوست الإسرائيلية إنها تحاكي ضربات هجومية تستهدف البرنامج النووي الإيراني.

من جهة أخرى قال المبعوث الأميركي الخاص لإيران روبرت مالي أمس إن طهران على بعد أسابيع قليلة من الحصول على مادة انشطارية مخصبة لصنع أسلحة نووية.

وأضاف في تصريحات صحفية أن الرئيس الأميركي جو بايدن قال إنه قد يوافق على الخيار العسكري ضد إيران في حال فشل الدبلوماسية والضغط والعقوبات.

وتابع أن خيار واشنطن الأول لمنع إيران من امتلاك سلاح نووي يبقى الدبلوماسية، لكنه قال إن هناك أدوات أخرى.

كما قال مالي إن بلاده واصلت الضغط على إيران وفرضت عليها عقوبات لدعمها ما وصفه بالإرهاب وانتهاكها حقوق الإنسان وبرنامج الصواريخ، وفق تعبيره.

وقبل أسابيع أكد مسؤولون أوروبيون وأميركيون أن مفاوضات إحياء الاتفاق النووي وصلت إلى طريق مسدود، خاصة بسبب مطالبة طهران بوقف التحقيقات التي تجريها الوكالة الدولية للطاقة الذرية بشأن أنشطتها النووية.

(الوكالات)

المجلس الدستوري ودولة القانون

(تتمة المنشور ص١)

غداة صدور قانون انشاء المجلس الدستوري اثيرت مسألة معرفة الطبيعة القانونية لهذا المجلس لأن المادة الأولى من القانون اكتفت بالقول ان المجلس هو هيئة مستقلة، لكن المادة الأولى من قانون النظام الداخلي اوضحت ان المجلس الدستوري هو هيئة دستورية ذات صفة قضائية.

من جهة اخرى يعتبر المجلس الدستوري مؤسسة دستورية من خارج النظام القضائي ومستقل تمام الإستقلال عن القضاء العدلي والإداري وقراراته مبرمة وتتمتع بقوة القضية المقضية ولا تقبل اي طريق من طرق المراجعة وملزمة لجميع السلطات.

اللواء

يومية سياسية عربية

تصدر عن
دار اللواء للصحافة والنشر ش.م.ل
رئيس مجلس الإدارة
رئيس التحرير
صلاح سلام

العميد المؤسس
عبد الغني سلام
(١٩٦٢ ـ ٢٠١٧)
المدير الاداري
عدنان غلاييني
المدير التجاري
ناجي حطب

المدير العام
د. ماجد منيمنه
المدير المسؤول
طارق دملج

الإدارة والتحرير والإعلانات
الظريف – شارع الاستقلال
خطوط مجمعة
ت : ٠١/٧٣٥٧٤٥
فاكس : ٠١/٧٣٥٧٤٩
ص.ب: ٢٤٠٢-١١ بيروت

مكاتب المناطق
طرابلس – ت: ٠٦/٦٢٩٤٠١
مرجعيون – ت:٠٧/٨٣٥٨٥٥
البقاع ت: ٠٨/ ٥٤٣٢١٧
بعلبك ت: ٠٨ / ٣٧١٩٩٤

التوزيع والاشتراكات
لدى المكتبات والباعة
داخل لبنان
مؤسسة نعنوع الصحفية للتوزيع
٠١/٦٦٦٦٦٨

Email: aliwaanewspaper@gmail.com – events@aliwaa.com.lb

الخميس ١ كانون الأول ٢٠٢٢م □ ٧ جمادى الأولى ١٤٤٤هـ □ السنة ٥٨ □ العدد ١٦٥٤٤ □ AL–LIWAA 1 Decembre 2022 – 58éme Année – No.16544

سوريا ٢٠٠ ل.س – الاردن ٣٠٠ فلس – قطر ٣ ريالات – الامارات العربية ٣ دراهم – مسقط ٤٠٠ بيزة ـ السعودية ٣ ريالات ـ العراق ٣٠٠ فلس ـ ليبيا ٣٠٠ درهم ـ مصر ١٠ جنيه ـ الكويت ٣٠٠ فلس ـ البحرين ٣٠٠ فلس ـ اليمن ٨ ريال

Australia 2 Dollars – Austria 2 € – Belgium 2 € – Cyprus 75 P – Denemark 2 € – France 2 € – Great Britain 1.25 Pound – Greece 1 € – Italy 2 € – Spain 2 €

حكايات الناس

يكتبها اليوم: مصطفى شريف

استغباء صهيوني!!

أما وقد شاءت المشيئة أنْ «تنشطر الـBye Bye» التي أطلقتُها الأسبوع الماضي.. مُعلناً مُغادرة عُجالتي وانتهاء رحلتي.. إلى جسدٍ غادر المكان وروح استقرّت فيه.. فإنّ أناملي أبَتْ المضي بعيداً.. وستبقى حاضِرة على صفحاتْ «اللواء» إلى أنْ يقضي الله أمراً كان مفعولاً..

...وما بين حضور وغياب.. وبين رحيل وبقاء.. استوقفني غباءُ الإعلام العبري الذي استهجن كُره الشباب العربي على اختلاف جنسيّاتهم وانتفاضتهم ضدّه.. بل ورفضهم الدخول في حوارات إعلامية مع ممثّليه.. مُبادرين إلى الصد وتأكيد الوجود الفلسطيني الشقيق مقابل «الكيان الصهيوني» الغاصب..

وعلى رأي إخواننا المصريين «إنْ كُنتْ ناسي أفكّرك».. من الـ٤٨ إلى اليوم كيانكم المغتصب يُشكّل أطول احتلال قمعي دموي عرفه التاريخ.. تعاقبت الأجيال العربية من المحيط إلى الخليج.. على بذل الدماء مقابل حبّات تُراب مسرى الرسول الأكرم ومعراجه..

ولعل الأنكى من هذا الاستغراب وصف مراسل صحيفة «يديعوت أحرونوت» الإسرائيلية «راز شيخنيك» لمونديال قطر بـ«مونديال الكراهية».. قائلاً لزميلته عبر «البث المباشر»: «أدركنا في قطر مدى كراهية إسرائيل في العالم العربي».. الأمر الذي حدا به إلى إنكار هويّته الصهيونية بعدما كشفه مشجع مصر.. فادّعى في فيديو جرى تداوله عبر «تويتر» بأنّه من الإكوادور..

وإذا ما بحثنا في أصول وخلفيات الصهاينة الذين تواجدوا في قطر بذريعة «صناعة السلام».. يتكشّف من بينهم الممثّل «غي هوخمان».. الذي زار قطر بحجّة تصوير مقاطع فيديو عن كأس العالم ٢٠٢٢.. وسرعان ما نتأكد من أنّه قاتل ومجرم حرب.. خَدَمَ ولا يزال ضمن احتياط جيش العدو الإسرائيلي..

وماذا نقول بعد؟!.. ولماذا تستغربون وتستهجنون؟!.. وما زلتهم إلى يومنا هذا تُكبّدون إخواننا في فلسطين خيرة الشباب والأبطال دفاعاً عن أرض الوطن.. الذي ترخص الروح فداء لترابه الغالي.. و«عمار يا فلسطين»!!

نقطة وسطر

سيول كسروان والتسويات المؤجلة!

في دولة فاشلة، تغط فيها السلطة بنوم عميق مثل أهل الكهف، يُصبح كل شيء مُباحاً، وتمر التجاوزات والمخالفات بلا رقابة ولا محاسبة، وتسود حالة من الفوضى والتسيّب كالتي يعيشها لبنان هذه الأيام.

السيول الجارفة في جونية ومناطق كسروانية أخرى كشفت عورات الدولة العاجزة، وفضحت فساد المسؤولين، كباراً وصغاراً، وأكدت إستهتار الوزارات والبلديات بسلامة الناس وممتلكاتهم.

لا ينفع تكرار مهزلة تحميل المسؤولية للطقس العاصف وغزارة الأمطار المتساقطة، وتبرئة الأشغال العامة والبلديات من التقصير الفادح في تنظيف المجاري، والإستعداد لإستقبال موسم الشتاء.

المشكلة أن ليس ثمة من يسأل عن أسباب الكارثة، ولا من يطلب التحقيق مع المقصّرين عن القيام بواجباتهم الوظيفية، أو حتى المتنكرين لمسؤولياتهم العامة، وإتخاذ الإجراءات الرادعة بحقهم، حتى لا تتكرر المأساة في كل شتاء على الأقل، حتى لا نقول ليكونوا عبرة لغيرهم.

مشاهد السيول الجارفة للبشر والحجر، وما يصادفها من سيارات وآليات على الطرقات، عكست الواقع المرير الذي يتخبط به لبنان، في ظل الشلل الحاصل في السلطة، نتيجة الشغور في رئاسة الجمهورية، والقيود التي تُكبّل حكومة تصريف الأعمال، وما يعانيه مجلس النواب من غياب الأكثرية الوازنة، والخلافات المتفاقمة بين الكتل الكبيرة منها والصغيرة، والتي تصل أحيانا إلى إنقسامات داخل الكتلة الواحدة، كما حصل في كتلة النواب التغييريين مثلاً.

ومما يزيد الطين بلّة، أن ليس في الأفق ما يُشير إلى حصول إنفراج قريب في الأزمة الراهنة، وخاصة على صعيد إنتخابات رئاسة الجمهورية، وما يُفترض أن يتبعها من تشكيل حكومة جديدة تكون قادرة على إدارة مرحلة الإصلاحات، وترميم العلاقات اللبنانية مع الأشقاء العرب، وخاصة دول مجلس التعاون الخليجي، ووصل ما إنقطع مع المؤسسات المالية الدولية.

يبدو أن لبنان وبلدان التأزم في المنطقة، ستبقى غارقة في دوامة أزماتها المتناسلة، بإنتظار أن تدق ساعة التسويات الدولية والإقليمية المؤجلة حالياً، بسبب إنشغال الأطراف المعنية بالمنازلة الغربية مع روسيا على الأراضي الأوكرانية!

«نون...»

هو وهي

عباس الحلبي

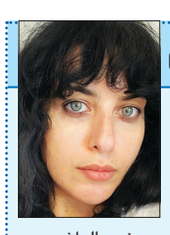
فرح الهاشم

□ وزير التربية والتعليم العالي عباس الحلبي يتحدث في حفل افتتاح «الملتقى العربي الحادي عشر لجمعيات متخرجي الجامعات السوفياتية والروسية»، في العاشرة والنصف من قبل ظهر اليوم في البيت الروسي (المركز الثقافي الروسي) في بيروت، حيث يستلم لبنان رئاسة الاتحاد العربي للخرّيجين من مصر للدورة المقبلة.

* * * *

□ مفتي الجمهورية الشيخ عبد اللطيف دريان يرعى الحفل السنوي لجمعية الكشاف المسلم في لبنان (مفوضية بيروت) تحت عنوان «ثمار الغيث» يوم السبت في ٣ كانون الأول ٢٠٢٢ عند الخامسة عصرًا، في قاعة رياض سلامة، مركز مؤتمرات طيران الشرق الأوسط (MEA)، مطار بيروت.

* * * *

□ رئيس مجلس الوزراء نجيب ميقاتي يرعى حفل إفتتاح الدورة الـ٢٨ من «منتدى الاقتصاد العربي» وذلك يوم الخميس في ٢٢ كانون الأول ٢٠٢٢ عند الساعة التاسعة صباحاً في فندق فينيسيا انتركونتيننتال – بيروت، والذي تنظمه مجموعة الاقتصاد والأعمال بالاشتراك مع الهيئات الاقتصادية اللبنانية واتحاد الغرف العربية.

* * * *

□ يجري في الرابعة من بعد ظهر اليوم عرض فيلم «بيروت برهان» للمخرجة فرح الهاشم الذي سيعرض في مسرح المكتبة الوطنية – الصنائع، بدعوة من وزير الثقافة في حكومة تصريف الاعمال القاضي محمد وسام المرتضى، في اطار تكريم المخرج السينمائي برهان علوية.

* * * *

□ حفل تكريمي للشاعر الراحل الدكتور محمد علي شمس الدين يقام في السادسة والنصف من مساء اليوم تحت عنوان «وهجٌ في ارتفاع شاعر»، ينظمه المنتدى الأدبي «لقاء»، في القاعة ١١٨٨ للمحاضرات – جبيل القديمة – مستديرة ريمون إده.

* * * *

□ حفل افتتاح سمبوزيوم يوم الاستقلال، يجري بدعوة من مديرة مدرسة الشهيد الطيار زهير شحادة الرسمية بتول حسن جزيني، بالتعاون مع منتدى الفن التشكيلي، برعاية وزير الثقافة في حكومة تصريف الاعمال القاضي محمد وسام المرتضى،في التاسعة من صباح اليوم في المدرسة في عين بوسوار – اقليم التفاح – طلعة جبل صافي.

اللهجات المحلية أو «اللكنة»... هل تؤثران سلباً على عملك؟

قام باحثون من جامعة كوينزلاند في بريسبان، بتقييم مدى تكرار حصول المتقدمين بلهجات «غير قياسية» على وظيفة.

وتم تعريف اللهجة غير القياسية على أنها مختلفة عن تلك المعروفة والمقبولة عمومًا على أنها طريقة التحدث، وفحص الفريق نتائج ٢٧ دراسة منفصلة حول التحيز ضد من لديهم لكنة في اللهجة ووجدوا أن النساء من بين الأقليات القومية يتعرضن لأكبر قدر من التمييز. ومن ناحية أخرى، يتم الحكم على الرجال بنفس الطريقة بغض النظر عن لهجتهم.

وقالت المعدة الرئيسية الدكتورة جيسيكا سبنس: «وجدنا أن التحيز حيال من لديهم لكنة في اللهجة كان أقوى ضد الأشخاص في المجموعات المهمشة أو الأقليات. وهذا مقلق لأن أكثر من ٢٧٢ مليون شخص يعيشون في بلد آخر غير مسقط رأسهم، ومن أهم دوافع الهجرة توفر فرص للعمل أفضل من تلك الموجودة في بلادهم. فاللهجات غير القياسية تعمل ضد المرشحين عندما يقاتلون بالفعل وهم في وضع الأقلية».

ونظرت الدراسة التي نُشرت في نشرة «الشخصية وعلم النفس الاجتماعي» في معدل نجاح ٤٥٧٦ شخصا تمت مقابلتهم في المجموع.

ووكانوا يتحدثون جميعا الإنجليزية الممتزجة بمجموعة كبيرة ومتنوعة من اللهجات، بما في ذلك الأميركية والمكسيكية الأميركية والبريطانية والعربية والصينية.

فوجدوا أن هناك «تحيزا قويا» يظهر إذا كانت لدى المرشح لهجة أجنبية متأثرة بلغته الأم، مثل اللغة الإنجليزية بلكنة صينية.

ولكن لم يكن الحال كذلك بالنسبة للهجات المحلية الإقليمية، التي تم تعريفها على أنها اختلافات محلية مقبولة، مثل أميركا الشمالية وأميركا الجنوبية أو الاختلافات العرقية مثل العرق الأميركي أو الأميركي من أصل أفريقي.

وكان التحيز أقوى ضد المتقدمين لوظائف تتطلب التواصل مع الناس أكثر، لذلك خلص الباحثون إلى أن هذا مرتبط أيضا بالأداء الوظيفي المحتمل للمرشح.

وفي الواقع، لا يبدو أن قابلية فهم لهجة مقدم الطلب، أو مدى سهولة فهمها، تؤثر على هذا التحيز الملحوظ في التوظيف.

ويفترض الباحثون أن بعض أرباب العمل يستخدمون متطلبات التواصل لتبرير تحيزهم ضد المتقدكين ذوي اللكنة.

ولاحظ الباحثون أن درجة التحيز مرتبطة بإدراك الشخص الذي يجري المقابلة للوضع الاجتماعي للمرشحين.

وقد تم قياس ذلك باستخدام سمات تشمل الكفاءة والذكاء والطبقة الاجتماعية والثقة والطموح والقدرة التنافسية والاستقلال والثروة.

وتم تصنيف المتقدمين المعتمدين على المعايير القياسية بشكل عام في وضع أعلى من المتقدمين المحترفين ولكن غير المعياريين، وبالتالي قد يعكس التحيز في التوظيف «التحيزات التي تحركها القوالب النمطية الموجودة مسبقا».

ويأمل الفريق أن يتم استخدام أبحاثهم للمساعدة في تقليل التمييز القائم على اللكنة من خلال زيادة وعي القضية من قبل أصحاب العمل.

المصدر: «ديلي ميل»

حركة المطار

سجلت حركة مطار رفيق الحريري الدولي – بيروت في ٢٠٢٢/١١/٢٩:
١٢٥ حركة طيران و١٢٤٦٢ راكباً، توزعت على الشكل التالي:
حركة الطائرات: هبوط ٦٢ رحلة، اقلاع ٦٣ رحلة.
حركة الركاب: وصول ٦٤٢٣ راكباً، مغادرة ٥٩٩٢ راكباً، وترانزيت: ٤٧ راكباً .

الكشف عن عقار واعد لعلاج مرض الإلزهايمر

وصف باحثون أجروا تجارب سريرية على عقار جديد لمحاربة مرض الإلزهايمر، الموافقة على هذا الدواء الذي يبطئ من تطور المرض بأنه «خطوة تاريخية».

جاء هذا الإنجاز بعد عقود من المحاولات الفاشلة، وأدى إلى أمل بين الخبراء بأن يمهد الطريق أمام علاجات يمكن أن تؤدى في النهاية إلى الشفاء من هذا الذي يعتبر من أهم مشاكل الصحة العامة، إذ يصيب أكثر من ٤٠ مليون شخص في كل أنحاء العالم.

عقار «ليكانيماب»

وجاءت التجارب السريرية لعقار «ليكانيماب» المطور عبر شركتين أميركية ويابانية مشجعة للباحثين.

كما أظهر هذا الدواء قدرته على الحد من تراجع المهارات العقلية العامة لمرضى الزهايمر بنسبة ٢٧٪ على مدار ١٨ شهرا – وهي نتيجة متواضعة، ولكنها مهمة، وفق صحيفة «الغارديان» البريطانية.

وعقار «ليكانيماب» هو علاج بالأجسام المضادة يزيل كتل البروتين «بيتا أميلويد» والتي تتراكم في الدماغ.

الدواء الأول

من جانبه، قال مدير معهد أبحاث الخرف في كلية لندن الجامعية، بارت دي ستروبر، «هذا هو الدواء الأول الذي يوفر خيارًا علاجيًا حقيقيًا لمرضى الزهايمر».

كما أضاف ستروبر أنه «بينما تبدو الفوائد السريرية محدودة نوعًا ما، فمن المتوقع أن تصبح أكثر وضوحًا بمرور الوقت».

ونشرت نتائج التجارب السريرية التي شملت ١٨٠٠ مريض، بالمجلة الطبية «نيو إنغلاند جورنال أوف ميديسين».

كما وجد العلماء أن ليكانماب، عندما يتم تعاطيه بالتنقيط فى الوريد كل أسبوعين، يبطئ من تدهور الذاكرة بنسبة ٢٧٪ على مدار ١٨ شهرا.

حقبة جديدة

بدوره، قال أستاذ علم الأعصاب السريري مدير مركز أبحاث الخرف بجامعة كاليفورنيا في لوس أنجلوس، نيك فوكس، «أعتقد أنه يؤكد حقبة جديدة لمرض الإلزهايمر». وأشار إلى أن هذه الحقبة تأتي بعد ٢٠ عاما من العمل الجاد على العلاجات المناعية المضادة للأميلويد من قبل العلماء.

إلى ذلك، فمن المتوقع أن تؤدي النتائج الإيجابية لهذا العقار إلى جيل جديد من الأدوية التي توفر سيطرة أفضل على مرض الإلزهايمر.

وقال الدكتور ريتشارد أوكلي، من جمعية الإلزهايمر بالمملكة المتحدة إن النتائج يمكن أن «تغير اللعبة».

كما تابع: «لا يزال هناك طريق طويل لنقطعه قبل أن نتمكن من رؤية ليكانيماب متاحا ... يجب ألا ننسى أنه لا يمكن إعطاء ليكانيماب إلا للأشخاص المصابين بمرض الزهايمر المبكر والذين لديهم أميلويد في دماغهم، وهذا يعني أن الأشخاص المصابين بأنواع أخرى من الخرف، أو في المراحل المتأخرة من مرض الإلزهايمر، لا يمكنهم الاستفادة من هذا الدواء».

تأتي هذه النتيجة بعد عقود من الفشل في هذا المجال وشجعت الخبراء على القول إن مرض الزهايمر – الذي يصيب ٣٠ مليون شخص في جميع أنحاء العالم – يمكن علاجه.

وكان دواء آخر توصلت إليه شركة «بايوجين» سمّي Aduhelm ويستهدف أيضاً لويحات الأميلويد، أثار الكثير من الآمال عام ٢٠٢١ من خلال كونه أول دواء معتمد في الولايات المتحدة ضد المرض منذ عام ٢٠٠٣.

لكنه تسبب أيضاً في جدل، إذ عارضت وكالة الأدوية الأميركية رأي لجنة خبراء اعتبروا أن العلاج لم يثبت فاعليته بشكل كاف خلال التجارب السريرية. وقيّدت الوكالة في وقت لاحق استخدامه، حاصرة إياه بالأشخاص الذين يعانون حالات خفيفة من المرض.

(العربية.نت)

وداعاً للنظارات الطبية.. اكتشاف جديد سيُخفف المتاعب

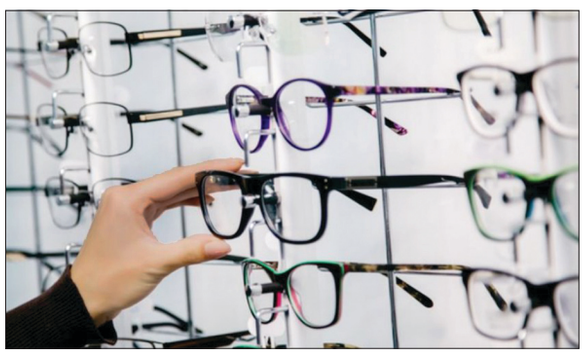

يعاني الكثر من متاعب ارتداء النظارات الطبية، إلا أن الباحثين توصلوا لاكتشاف طبي جديد سيوفر التعب ويمنحك قدرات بصرية جيدة.

وتمت الموافقة على القطرة العينية «فويتي» من قبل إدارة الغذاء والدواء الأميركية، وهي قطرة مخصصة للأشخاص الذين يعانون من قصر النظر الشيخوخي.

وقالت الدكتورة إيلا فاكتوروفيتش، طبيبة العيون في معهد باسيفيك فيجن: «نعلم جميعا أن نظارات القراءة مزعجة، في غضون ١٥ دقيقة يمكنك رؤية جهاز الكمبيوتر الخاص بك، ويمكنك رؤية هاتفك حتى تتمكن من تحسين نطاق الرؤية».

وأضافت أن «القطرة تستهدف آلية التركيز في العين، وتعمل على تقليص حدقة العين وزيادة التركيز، وهناك أنواع كثيرة من هذا الدواء قيد التجارب، لكن هذا هو أول دواء يتم اعتماده، إنه أمر رائع للغاية».

يُعد قصر النظر الشيخوخي، حالة شائعة ومتقدمة تقلل من قدرة العين على التركيز في الأشياء القريبة وعادة ما تؤثر على الأشخاص بعد سن الأربعين.

الأعراض:
الميل إلى إبعاد الكتاب أو الجهاز اللوحي لجعل الحروف أكثر وضوحا.
عدم وضوح الرؤية عند مسافة القراءة العادية.
إجهاد العين أو الصداع بعد القراءة أو القيام بعمل عن قرب.
اطلب رعاية طبية فورية إذا كان لديك:
فقدان مفاجئ في الرؤية في عين واحدة مع أو بدون ألم.
رؤية ضبابية مفاجئة.
شاهدت ومضات من الضوء أو بقع سوداء أو هالات حول الأضواء.
لديك رؤية مزدوجة.

اللواء

قبل ٤٠ عاماً

١٩٨٥/١٢/١

البحث عن صيغة منقذة لبيروت الغربية أرضاً وشعباً

مع شروع القيادات الوطنية والاسلامية إن مباشرة أو عبر ممثلين الى البحث مجدداً في دمشق عن صيغة منقذة لبيروت الغربية تنشلها بصورة دائمة من مستنقع التردي المذهبي وتصون وحدتها الداخلية كإطار للعمل الوطني وكحاضن للتجربة السياسية الوطنية ضمن وحدة البلاد أرضاً وشعباً، برزت جملة أسئلة في الاوساط السياسية الوطنية عن صيغة أمن تحفظ حق المواطن في ممتلكاته.. إلخ.

قبل ٢٥ عاماً

١٩٩٧/١٢/١

كهلاني: قصف أهداف استراتيجية في بيروت

اقترح وزير الامن الداخلي الاسرائيلي أفيغدور كهلاني أمس قصف «أهداف استراتيجية» في منطقة بيروت بعد كل عملية تستهدف القوات الاسرائيلية في جنوب لبنان. وقال كهلاني للاذاعة الاسرائيلية «في كل مرة يقتل أحد جنودنا في جنوب لبنان»، علينا مهاجمة أهداف استراتيجية مثل المنشآت الكهربائية أو شبكات توزيع المياه في منطقة بيروت.. إلخ.

قبل ١٥ عاماً

٢٠٠٧/١٢/١

جدية لإنجاز التعديل وانتخاب سليمان الأسبوع المقبل

يمكن القول ان لبنان بات قاب قوسين أو أدنى من الخروج من دوامة الازمة الحالية، رغم أجواء الحذر المحيطة بالجهود الناشطة على أكثر من صعيد لانجاز الاستحقاق الرئاسي في الاسبوع المقبل. وحسب معلومات مصادر مطلعة، فان العمل جار على قدم و ساق لتظهير التعديل الدستوري الأسبوع المقبل، على أن يتم انتخاب العماد ميشال سليمان رئيساً للجمهورية في موعد أقصاه يوم الجمعة المقبل.. إلخ.