غير مخصص للبيع

# اللواء

يومية سياسية عربية

الرياضي ينصب السيرك بمواجهة دينامو

ص٥

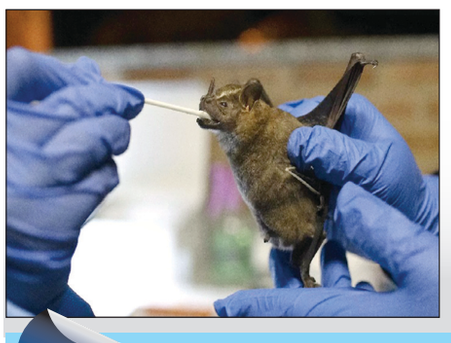

العيون على خفافيش البرازيل وتحذير من وباء قريب

ص٨

الخميس ٢٥ أيار ٢٠٢٣م □ ٦ ذو القعدة ١٤٤٤هـ □ السنة ٥٩ □ العدد ١٦٦٧٥

AL-LIWAA 25 Mai 2023 – 59éme Année – No.16675

20000 L.L.

# سلامة «طليق المحبسين»: المنع من السفر والإحتماء بالمصرف

## سجال بين ميقاتي والتيار العوني.. وباسيل يتحرَّر من الحزب وكلام رئاسي لنصر الله اليوم

حتى في عيد «المقاومة والتحرير» بدت المناسبة، وكأنها ليست وطنية، على وقع تكرار معزوفة «المواصفات» والآليات، والمدح من هنا والاطراء من هناك، في وقت دعي فيه مجلس الوزراء لجلسة عند الثالثة من بعد ظهر امس على جدول اعمالها ٧٢ بنداً، ابرزهم نقل اعتمادات مالية لتوفير ما يلزم لتغطية قيمة التعويض المؤقت لجميع العاملين في القطاع العام والمتقاعدين الذين يستفيدون من معاش تقاعدي، فضلاً عن مشروع قانون يرمي الى فتح اعتماد اضافي في الموازنة العامة ٢٠٢٣ لتغطية الفرق في تعويض النقل المؤقت في الادارات العامة لعام ٢٠٢٣..

في هذا الوقت كان حاكم مصرف لبنان رياض سلامة يمثل امام المحامي العام التمييزي القاضي عماد قبلان، الذي استمع اليه، وقرر منعه من السفر بعدما احتجز جوازي سفره، وتركه رهن التحقيق بالتزامن مع إقدام محامي سلامة على تقديم مراجعة امام القضاء الفرنسي لاسترداد مذكرة التوقيف، التي على اساسها صدرت النشرة الحمراء.

وفيما اعلن سلامة انه لم يتبلغ بصدور مذكرة توقيف ألمانية بحقه، نقل عنه انه طلب من القضاء اللبناني عدم تسليمه للقضاء الفرنسي، وبالتالي محاكمته في لبنان.

ولاحظت مصادر دبلوماسية غربية ان وضع سلامة بات اشبه بطليق داخل محبسين: الاول المنع من السفر بعد حجز جوازي سفره اللبناني والفرنسي، والثاني الاحتماء بالمصرف المركزي، عبر الاستمرار في وظيفته كحاكم لمصرف لبنان.

رئاسياً، لم يشهد الملف أي تقدم وإن المواقف التي تصدر تؤكد أن كل فريق متمرس وراء قناعاته وبالتالي لن يتبدل المشهد، إلا في حال تمت الدعوة إلى جلسة انتخاب لرئيس الجمهورية عندها تتظهر توجهات الكتل وخياراتها، مع العلم ان انعقاد هذه الجلسة لا يعني أن الملف اقترب من الحسم.

ولفتت هذه المصادر إلى أن المعارضة لم تخرج بتوافق على اسم ولن تقدم على اي قرار قبل جلسة الأنتخاب، في حين أن فريق الثنائي الشيعي لم يقرر خطوة جديدة فيما لوحظ غياب أي نشاط لرئيس تيار المردة النائب السابق سليمان فرنجية.

وأوضحت أن وفد المعارضة في فرنسا يستطلع الأجواء، وأشارت الى ان نائب رئيس مجلس النواب الياس بو صعب يواصل عملية جس النبض بالنسبة الى مبادرته الحوارية.

ونعى بو صعب المساعي الرئاسية، ووصفها «بالفارطة» لكنه اكد على استمرار التواصل، رافضاً ان يسوق لاسماء لرئاسة الجمهورية، ولا احمل اي مبادرة.

سياسياً، عاد السجال بين الرئيس نجيب ميقاتي والتيار الوطني الحر على خلفية المواضيع السياسية والمالية والقضائية الخلافية، فيما يُنتظر ان يعود وفد

٦

يافطة رفعت في منطقة انطلياس، ومضمونها يدل على ما فيها

### «اللواء» صباح السبت

يتوقف العمل في «اللواء» اليوم لمناسبة عيد المقاومة والتحرير، وتحجب «اللواء» في اليوم التالي، على ان تستأنف العمل كالمعتاد يوم غد، ويمكن متابعة التطورات عبر الموقع الإلكتروني aliwaa.com.lb.

نقطة وسطر

### مسؤولية ثنائي المقاومة أولاً وأخيراً

ص ٨

## نتنياهو يلمِّح لاستئناف مناقشة التعديلات القضائية بعد إقرار موازنة والمعارضة تحذر

تمكّن رئيس الوزراء الإسرائيلي بنيامين نتنياهو امس من تأمين الميزانية لمدة عامين وأشار إلى أنه قد يمهد الطريق لاستئناف العمل على تعديلات قضائية مثيرة للجدل يدفع بها ائتلافه القومي الديني الحاكم.

واعترض سياسيون من المعارضة، شاركوا في محادثات تهدف إلى التوصل إلى حل وسط مع الحكومة بشأن التعديلات المقترحة منذ تعليق التصويت عليها في أواخر مارس آذار وهدد أحدهم بالتسبب في «هزة قوية في إسرائيل» إذا أصر نتنياهو على المضي قدما في هذا التشريع من جانب واحد.

وتسبب طرح التعديلات القضائية في كانون الثاني في خروج احتجاجات مناهضة للحكومة على نطاق غير مسبوق على مدى أشهر مما أقلق بعض المستثمرين الأجانب ومؤسسات تصنيف ائتماني.

ويتمتع نتنياهو وحلفاؤه بأغلبية برلمانية تبلغ ٦٤ مقعدا من أصل ١٢٠ يتألف منها الكنيست وهي أغلبية مريحة مكنته من تحقيق مصادقة سريعة نسبيا للموازنة.

وذكر الكنيست في بيان أنه تمت المصادقة بالقراءة النهائية على حزمة إنفاق تبلغ ٤٨٤ مليار شيقل (١٣١ مليار دولار) لهذا العام و٥١٤ مليار شيقل (١٣٩ مليار دولار) للعام المقبل.

وقال نتنياهو لقناة١٤ التلفزيونية بعد نقاش في الكنيست استمر طوال الليل «بدأ فجر يوم جديد» وتعهد أن تكون المهمة المقبلة مكافحة التضخم الذي بلغ خمسة بالمئة.

٦

نتنياهو يلقي كلمة في الكنيست أمس

### السعودية تعيد العلاقات الدبلوماسية مع كندا

أعلنت السعودية، امس، إعادة مستوى العلاقات الدبلوماسية مع كندا إلى وضعها السابق على أساس الاحترام المتبادل والمصالح المشتركة.

وقالت وزارة الخارجية، وفق ما أوردته وكالة الأنباء السعودية «واس»، أنه في ضوء ما تم بحثه بين الأمير محمد بن سلمان بن عبدالعزيز ولي العهد رئيس مجلس الوزراء، ورئيس وزراء كندا غاستن ترودو، على هامش قمة منتدى التعاون الاقتصادي لدول آسيا والمحيط الهادئ (APEC) في بانكوك بتاريخ ١٨ نوفمبر ٢٠٢٢م، ورغبة من الجانبين في عودة العلاقات الدبلوماسية بين البلدين على أساس الاحترام المتبادل والمصالح المشتركة، فقد تقرر إعادة مستوى العلاقات الدبلوماسية مع كندا إلى وضعها السابق.

## رغم الهدنة.. اشتباكات صاروخية بالخرطوم بحري وأم درمان

رجلان يجلسان خارج فرع بنك احترق في جنوب الخرطوم في ٢٤ مايو

تجددت الاشتباكات العنيفة بالأسلحة الثقيلة الصاروخية شمال الخرطوم بحري، وبالأسلحة الخفيفة في محيط منطقة المهندسين بأم درمان، وذلك بعد وقت قصير من الهدوء الحذر الذي شهدته مناطق الاشتباكات، اليوم الأربعاء، في ثاني أيام الهدنة والاتفاق على وقف إطلاق النار بين الجيش وقوات الدعم السريع.

يأتي ذلك فيما أفاد شهود عيان في السودان بخروج طيارين بالمظلات من طائرة حربية قبل إصابتها في أم درمان.

وشهد اليوم الأول من اتفاق وقف إطلاق النار، خروقات واشتباكات متفرقة، وتحليقا للطائرات الحربية في سماء الخرطوم.

من جهته، قال المفوض السامي للأمم المتحدة لشؤون اللاجئين، فيليبو غراندي، امس، إن أكثر من ٣٠٠ ألف شخص فروا من السودان إلى البلدان المجاورة حتى الآن.

٦

### سلطان عمان يزور إيران يوم الأحد

يبدأ سلطان عمان هيثم بن طارق آل سعيد الأحد زيارة الى طهران تستمر يومين، وفق ما أعلن الديوان السلطاني امس، تأتي في خضم تقارب دبلوماسي تشهده المنطقة مؤخرا خصوصا بين إيران وجيرانها العرب.

وأفاد الديوان في بيان أوردته وكالة الأنباء العمانية أن السلطان سيقوم «بزيارة رسميّة إلى الجمهوريّة الإسلاميّة الإيرانيّة لمدّة يومين ابتداءً من يوم الأحد».

وأكد أن الزيارة تأتي «تعزيزًا لروابط الصداقة بين سلطنة عُمان والجمهوريّة الإسلاميّة الإيرانيّة الصديقة، وتوطيدًا للعلاقات المُثمرة وحسن الجوار بينهما وتلبيةً للدّعوة الكريمة... من فخامة الرئيس الدكتور إبراهيم رئيسي»، وسيتخللها بحث «مختلف التطورات على الساحتين الإقليميّة والدوليّة، وتعزيز كل ما من شأنه الارتقاء بأوجه التّعاون القائمة بين البلدين».

تأتي الزيارة بعد زيارة السلطان هيثم لمصر الأحد الماضي والتي ذكرت وكالة الانباء العمانية الرسمية أنه بحث خلالها مع الرئيس عبد الفتاح السيسي مجمل التطورات الإقليمية والدولية.

دولار بيروت ٩٤٦٠٠ل.ل

### الدولار عند تسعيرته!

سجل سعر صرف الدولار الاميركي في السوق السوداء مساء أمس تسعيرة تراوحت ما بين ٩٤٣٠٠ ل.ل. و٩٤٦٠٠ ل.ل. وبقي سعر «صيرفة» على ٨٦٣٠٠ ل.ل

## كيف يمكن التوفيق بين دعوة بري للتوافق وإصرار «حزب الله» على فرنجية؟

# وزراء مصرّون على طرح ملف سلامة في جلسة الحكومة: لإقالته إذا لم يستقل

لم يعد السؤال المحوري، هل سيستقيل حاكم مصرف لبنان رياض سلامة، أم لا؟ أو هل ستتم إقالته؟ بقدر ما تتركز الأسئلة في معظمها عن حجم التداعيات الكارثية على أوضاع لبنان المالية والمصرفية، لهذا الملف الخطير الذي فتح على مصراعيه، في واحد من أكثر الملفات القضائية دقة وخطورة، بما يمثله شخص بحجم حاكم مصرف لبنان، ينبغي أن يكون بعيداً من الشبهات، بحكم كونه مؤتمناً على استقرار النقد في لبنان، ومن أولى مهامه، حماية وتحصين العملة الوطنية من منافسات العملات الأجنبية والمضاربات.

ومع تقدم قضية سلامة الذي خضع لاستجواب من القاضي عماد قبلان، أمس، وتم حجز جوازي سفره، اللبناني والفرنسي، بشأن التهم الموجهة إليه، على سائر القضايا الأخرى، فإن أوساطاً وزارية، أعربت عن اعتقادها أن ملف سلامة سيفرض نفسه على طاولة اجتماع حكومة تصريف الأعمال، غداً، نظراً لخطورة هذا الملف الذي لا يمكن تصور ما سيترتب عنه من تداعيات، إذا لم يتم تطويقه، باتخاذ الإجراءات الحاسمة على هذا الصعيد. وهي مهمة ليست سهلة، ولكن يجب البحث عن مخرج، في إطار القوانين والأنظمة المرعية الإجراء التي يجب الاحتكام إليها.

وأشارت الأوساط إلى أن ملف سلامة أصبح يحتل الأولوية، ويستدعي تحركاً عاجلاً لإنقاذ ما يمكن إنقاذه، لأنه لا يمكن الاستهانة بانعكاساته، بعد مذكرتي التوقيف الصادرتين عن القضاءين الفرنسي والألماني، بعدما أبلغ القنصل الألماني في بيروت مدعي عام التمييز غسان عويدات شفهيا بصدور مذكرة توقيف ألمانية بحق الحاكم سلامة الذي قال إنه لم يبلغ بصدور مذكرة توقيف ألمانية بحقه، حيث تقدم وكلاؤه القانونيون في فرنسا، بطعن أمام القضاء الفرنسي لاسترداد مذكرة التوقيف الفرنسية المعممة عبر النشرة الحمراء. وشددت على أن هناك وزراء يريدون طرح الملف في جلسة الحكومة، في ظل دعوات لاستقالة سلامة، أو اتخاذ قرار بإقالته فوراً، مع الاعتراف بصعوبة الموقف، وتحديداً في ما يتصل بالإقالة، وما إذا كان بإمكان حكومة تصريف الأعمال القيام بذلك؟

وإذ تستبعد مصادر سياسية متابعة لهذا الملف، أن يبادر حاكم «المركزي» إلى الاستقالة، توازياً مع وجود صعوبات لا يستهان بها، لإقالته من جانب حكومة تصريف الأعمال، فإن الأنظار بطبيعة الحال ستكون مسلطة على ما سيتخذه القضاء اللبناني بحق سلامة، وما إذا كان سيستجيب للطلبين الفرنسي والألماني بتسليم الحاكم، وهو أمر مستبعد، على ما قاله وزير العدل في حكومة تصريف الاعمال هنري خوري. ما سيجعل القضية تراوح، حتى انتهاء ولاية الحاكم في آخر تموز المقبل، مع ما لذلك من انعكاسات سلبية على مختلف الأصعدة. وتحديداً على صعيد سعر الدولار، وما إذا كان سيتأثر بهذه الانعكاسات، توازياً مع تزايد الحديث عن قرب وضع لبنان على اللائحة الرمادية التي تقربه أكثر فأكثر من اللائحة السوداء، إذا انزلقت الأمور نحو الأسوأ.

> «هناك صعوبات لا يُستهان بها لإقالة الحاكم فهل تشكل الاستقالة الطوعية المخرج؟»

وسط هذه الأجواء، ومع عودة الملف الرئاسي إلى المربع الأول، بعد انقلاب «التيار الوطني الحر» على نتائج مشاوراته مع المعارضة، بعدما ظهر بوضوح أن رئيس «العوني» النائب جبران باسيل كان يراوغ في مشاورته مع الفريق الآخر، يبدو أن مصير الاستحقاق، قد أصبح مجهولاً ويكتنفه الكثير من الغموض، بعد النأي العربي عن هذا الملف وسقوط المبادرة الفرنسية. وقد كان لافتاً ما قاله رئيس مجلس النواب نبيه بري، بأن أبواب المجلس النيابي أبداً هي ليست موصدة، لا أمام التشريع ولا أمام إنجاز الإستحقاق الرئاسي والذي نأمل ان يكون موعد إنجازه اليوم قبل الغد، وذلك رهن بتوافر الارادات الصادقة بأن تبادر كافة الكتل النيابية والنواب المستقلون الى توفير مناخات التوافق في ما بينها وإزالة العوائق التي تحول دون إنتخاب رئيس للجمهورية يعبر عن إرادة اللبنانيين يجمع ولا يفرق». وهو ما رأت فيه مصادر نيابية، دعوة للكتل النيابية إلى حسم أمرها، واتخاذ الموقف المناسب الذي يساعد على وضع الأمور في نصابها على هذا الصعيد.

وأشارت المصادر، إلى أن قوى المعارضة، تدرك منذ الأساس أن النائب باسيل، لم يكن جاداً في ما كان يدعيه بشأن التوافق مع المعارضة»، مشددة على أن «حزب الله وبالرغم من دعوة بري للتوافق، لا زال مصراً على موقفه الداعم لانتخاب فرنجية. وهذا بالتأكيد يعيق أي دعوة للتوافق، لا بل إن الأمور ستزداد تعقيداً، طالما استمر الحزب على تمسكه برئيس «المردة». وهذا إن دل على شيء، فعلى أن فريق ما يسمى بـ«الممانعة» مصر على انتهاج أسلوب التعطيل، طالما أنه متشبث بترئيس حليفه فرنجية، على غرار ما فعله مع الرئيس ميشال عون.

**عمر البردان**

### همس

يدور لغط حول مهمة رئيس تيار في دولة أوروبية، إذ إن مسؤول الملف الرئاسي اللبناني في العاصمة المعنية التقاه، وساد فتور وتباعد خلال اللقاء.

### غمز

أعيد ترتيب لائحة المرشحين الأكثر حظوظاً في الوصول إلى بعبدا، وما يزال الإسمان اللذان طُرحا في الجلسات الأولى في الواجهة عربياً ودولياً..

### لغز

حسب مطلعين، نجحت السلطات في احتواء الضغوطات الأوروبية والدولية عبر مذكرات التوقيف بحدود غير نهائية..

## بري: أبواب المجلس ليست موصدة لا أمام التشريع ولا انتخاب الرئيس

أكد رئيس مجلس النواب نبيه بري «بأن أبواب المجلس النيابي أبدًا هي ليست موصدة لا أمام التشريع ولا أمام إنجاز الإستحقاق الرئاسي، والذي نأمل ان يكون موعد إنجازه اليوم قبل الغد».

وقال في بيان لمناسبة عيد النصر والتحرير، أنّ «لأب المقاومة وإمامها. لبذرتها الأولى في الأرض الطيبة سماحة الامام السيد موسى الصدر، للشهداء كل الشهداء، للمقاومين كل المقاومين الذين نحيا في رحاب أغلى ما بذلوا.. وأعظم ما صنعوا، لهم تحية إجلال وتقدير. وللبنانيين كل اللبنانيين أسمى آيات التهنئة بهذا اليوم الوطني المجيد».

وأكد «أن لبنان الذي أمتلك ولا يزال يمتلك أبنائه شجاعة وجرأة إلحاق الهزيمة بالمشروع الإسرائيلي، وكسر إرادته في تعطيل دوره في نظام المنطقة، هم اليوم وعلى مستوى كافة قواهم السياسية مدعوون جميعًا الى إستحضار كل تلك العناوين التي مكنتهم من صنع إنجاز النصر التحرير، وفي مقدمها وحدة الكلمة والموقف، هم مدعوون إلى ضرورة إمتلاك الجرأة والشجاعة الوطنيتين في مواجهة أي إرادة داخلية أو خارجية تريد إغراق لبنان أو إسقاطه من الداخل، في دوامة الفراغ أو من خلال ضربات التعطيل. مدعوون بالإحتكام الى الحوار والتوافق تحت سقف الدستور والمؤسسات في مقاربة كافة العناوين والقضايا الوطنية».

وأشار بري إلى أنّه «في هذا الإطار وخلافاً لما يروّج له البعض تضليلاً للرأي العام، نؤكد من موقعنا السياسي والجماهيري والتشريعي بأن أبواب المجلس النيابي أبدًا هي ليست موصدة لا أمام التشريع ولا أمام إنجاز الإستحقاق الرئاسي، والذي نأمل أن يكون موعد إنجازه اليوم قبل الغد، وذلك رهن بتوافر الارادات الصادقة بأن تبادر كافة الكتل النيابية والنواب المستقلون، إلى توفير مناخات التوافق في ما بينها، وإزالة العوائق التي تحول دون إنتخاب رئيس للجمهورية يعبّر عن إرادة اللبنانيين يجمع ولا يفرّق».

واستقبل الرئيس بري وزير الثقافة في حكومة تصريف الأعمال محمد وسام المرتضى مع وفد من جمعية «بيت المصور»، ضم رئيس الجمعية كامل جابر وعباس علوية والمهندس عبد الله عبسي.

الرئيس بري مستقبلاً النائب افرام

وقدّم المرتضى والوفد الى رئيس المجلس لمناسبة عيد النصر والتحرير أول ميدالية لقلعة الشقيف التي أنجزتها جمعية «بيت المصور» في الذكرى العشرين لتحرير قلعة الشقيف من الإحتلال الإسرائيلي تحت عنوان «قلعة الشقيف أميرة التاريخ» بالتعاون مع «شركة عبسي» للميداليات برعاية وزارة الثقافة. ونحتت الميدالية الفنانة ريا غندور وصممها المصور كامل جابر.

واستقبل بري النائب نعمة افرام ، وجرى عرض للأوضاع العامة والمستجدات السياسية والاستحقاق الرئاسي.

وتحدّث افرام بعد اللقاء، فقال: تطرقنا خلال الجلسة لمواضيع مهمة وأهمّها الشغور في رئاسة الجمهورية في هذه المرحلة الدقيقة التي يمرّ بها البلد. وقد تكلمنا عن أهميّة هذا الرئيس الذي يجب أن يحدث صدمة إيجابيّة. هذا الرئيس يجب أن يأتي من المساحات المشتركة وقادر على مخاطبة الشباب اللبناني ويعاود بث الأمل في قلوبهم، وليقول لهم أن هذا البلد يليق بنا وبأبنائه، رئيس يخاطب كلّ شخص ترك لبنان وخاصة الطاقات التي هاجرت وتهاجر.

أضاف: نحن اليوم وكلّ اللبنانيين نرى ما الذي يحدث لنا ولبلدنا. كلّ طاقاتنا وأفضلها تخرج من البلد. لذلك، على الرئيس الذي سينتخب أن يخاطب كلّ شخص ترك لبنان في السنوات الأربعة الماضية ويقول له تفضّل إرجع إلى بلدك، وبلدك جاهز لك، بلدك يعزّك ويكرّمك. وفي الوقت ذاته، هذا الرئيس يجب أن يخاطب رأس المال في العالم من أجل إعادته وأن يستقطب رؤوس الأموال إلى لبنان وليس فقط من دول المنطقة والصناديق الاستثمارية، إنّما أيضاً رأس المال اللبناني في الخارج، لأن المطلوب هو عودة اللبنانيين الناجحين في العالم واستثمار طاقاتهم وإمكاناتهم وتوظيفها في تنمية بلدهم.

## ميقاتي بحث مع كاريه المشاريع المموّلة من البنك الدولي والتقى مدير مكتب «المنظمة الدولية للهجرة» في لبنان

اجتمع رئيس حكومة تصريف الأعمال نجيب ميقاتي في السراي، أمس مع مدير مكتب «المنظمة الدولية للهجرة» في لبنان ماتيو لوسيانو، جرى خلاله البحث في موضوع الهجرة غير الشرعية والتعاون القائم بين الدولة اللبنانية والمنظمة للحد منها وتوفير فرص عمل للشباب اللبناني.

واستقبل الرئيس ميقاتي المدير الاقليمي للبنك الدولي في الشرق الأوسط جان كريستوف كاريه، وتم البحث في المشاريع المطروحة للتمويل من قبل البنك، وسيستكمل البحث الاسبوع المقبل.

كما استقبل وزير الزراعة عباس الحاج حسن الذي أعلن بعد اللقاء: «بحثنا في موضوع التعويضات للمزارعين الذين تأثروا من جرّاء العواصف، فالمزارع لم يعد قادرا على التحمّل بسبب الوضع الاقتصادي، وقد أعطى الرئيس ميقاتي توجيهاته في هذا الشأن، وسيكون هناك آلية لطرحها على الهيئات المانحة، وعسى بأن تكون الأمور إيجابية جدا، ونتمنى على السادة النواب أن يبقى الجهد مشتركا بيننا وبين الرئيس ميقاتي ووزارة الزراعة».

ورأس الرئيس ميقاتي اجتماعا خصص للبحث في موضوع معمل ومطمر النفايات في بلدة سرار في عكار.

شارك في الاجتماع وزيرة الدولة لشؤون التنمية الإدارية نجلا رياشي، وزير الزراعة عباس الحاج حسن، النائب وليد البعريني، رئيس مجلس الإنماء والاعمار نبيل الجسر ووفد من اتحاد بلديات عكار برئاسة رئيس الاتحاد أحمد المير.

وأعلنت الوزيرة رياشي بعد اللقاء: «بحثنا وضع معمل ومطمر النفايات في اتحاد بلديات عكار، والمشاكل التي تواجه كل بلديات المنطقة.

وكنا في وزارة التنمية الإدارية أشرفنا على بناء المعمل، ولكن موضوع المطمر توقف حينها. نحن الآن في صدد وضع تصور سنسلّمه لدولة الرئيس الأسبوع المقبل حول كيفية إعادة تجهيز المطمر والمعمل وإعادة تشغيلهما لحل مشكلة النفايات في كل منطقة عكار، حيث هناك ١٢ اتحاد بلديات».

الرئيس ميقاتي مجتمعاً مع مدير مكتب «المنظمة الدولية للهجرة»

وأشارت الى «ان معمل النفايات في سرار مجهز بأفضل التقنيات العالمية بتمويل من الاتحاد الأوروبي وتوقف العمل فيه مع بدء الأزمة، ولم تتم إقامة المطمر، لأن المتعهدين لم يتمكنوا من تنفيذ الأشغال بسبب تقاضيهم كلفة الأتعاب على أساس ١٥٠٠ ليرة لبنانية للدولار».

واستقبل رئيس الحكومة النائب ياسين ياسين في حضور الأمين العام لـ«الهيئة العليا للإغاثة» اللواء محمد خير.بعد اللقاء قال ياسين: «عرضنا مع الرئيس ميقاتي الأضرار التي خلّفتها العاصفة الجوية الأخيرة على المنتوجات الزراعية في منطقة البقاع، وتم الاتفاق، بعد اتصال مع وزير الزراعة عباس الحاج حسن، على البدء الفوري بإجراء مسح للأراضي المتضررة، من قبل البلديات والمعنيين، للتعويض على المزارعين واتخاذ الاجراءات المناسبة».

أضاف: «أما بالنسبة الى العواصف السابقة التي وقعت منذ العام ٢٠١٥، وأدّت أيضا الى أضرار لم يتم بعد التعويض للمزارعين عنها، فسيتم تعويضها عبر مساعدات عينية، اما من خلال البذور أو الأسمدة وما شابه. أما الموضوع الآخر الذي بحثناه مع الرئيس ميقاتي فيتعلق بوزارة العدل وتحديدا في ما يخص ملف حاكم مصرف لبنان والتحقيقات في القضية من قبل القضاء الفرنسي. تحدثنا عن موضوع المحامين الذي تم تعيينهم من قبل وزارة العدل، حيث وقّع وزير العدل العقود معهما من أجل تمثيل الدولة اللبنانية في باريس والمطالبة بحجز أموال رياض سلامة البالغة ما يقارب ٦٠٠ مليون يورو، ولكن مدير عام وزارة العدل سجل اعتراضه على الموضوع، ووعد الرئيس ميقاتي بمعالجة الملف من أجل إيجاد حل له».

واستقبل ميقاتي رئيسة الاتحاد العربي للمهن البصرية نسرين الأشقر وهنّأها على فوز لبنان برئاسة الاتحاد.

## «اللقاء الديموقراطي»: لعدم ربط الرئاسة بأي رهانات

جدّد «اللقاء الديمقراطي» في بيان بعد اجتماعه برئاسة رئيس اللقاء النائب تيمور جنبلاط في كليمنصو، «التأكيد على ضرورة إنجاز الإستحقاق الرئاسي بأسرع وقت، والخروج من دوامة التعطيل والمناكفات والسقوف العالية، وعدم ربط الملف بأي رهانات خارجية ستؤدي الى إضاعة الوقت والغرق في لعبة عض الأصابع، لأن البلاد والمواطنين لا يحتملون على الإطلاق المزيد من الانهيار، والذهاب عوض كل ذلك إلى ما دعا إليه رئيس الحزب التقدمي الإشتراكي وليد جنبلاط منذ البداية للتوافق على شخصية لا تشكل تحدّيا لأحد وقادرة على فتح مسار المعالجات».

وشدّد على «أهمية وقف المقاربة العنصرية الشعبوية والمزايدات المؤذية في ملف النازحين السوريين، وأن يتم معالجة الملف بحكمة وعبر وزارات الدولة وأجهزتها ضمن الأصول التي تنص على عدم إرجاع المطلوبين وعلى إحصاء اعداد السوريين وضبط وجودهم، والتمييز بين اللاجئ والعامل، والبحث الجدّي مع المنظمات الدولية في كيفية التوازن بين المساعدات المخصصة للنازحين وتلك المخصصة للمجتمع اللبناني المضيف، بانتظار الحل السياسي الذي يسمح بعودة النازحين الآمنة إلى بلادهم، وأن يقدم لبنان ورقة واضحة بكل ذلك إلى المؤتمر المزمع عقده في بروكسل منتصف الشهر المقبل».

كما شدّد اللقاء الديمقراطي «على الضرورة القصوى لحماية التعليم الرسمي بكل مراحله وصولا إلى الجامعة اللبنانية، وبعدم تضييع العام الدراسي رغم كل العقبات، وإيجاد الصيغة اللازمة لذلك عبر التفاوض مع روابط المعلمين والأساتذة وعبر التواصل المستمر مع الجهات المانحة لتأمين كل الظروف المطلوبة لإتمام الإمتحانات الرسمية والعام الدراسي المقبل».

النائب جنبلاط مترئساً اجتماع «اللقاء الديموقراطي»

وناقش اللقاء الديمقراطي «ملف اللامركزية الإدارية وبعض المقترحات المطروحة في هذا المجال وفي ضوء اللقاءات التي يجريها الحزب التقدمي الاشتراكي حول الملف، فأكدت التزامها التام بأهمية إقرار صيغة عصرية جديدة من اللامركزية الإدارية التي تضمن الإنماء المتوازن وتندرج في السياق العام لاتفاق الطائف تحت سقف وحدة الدولة المركزية وأجهزتها الأساسية، ومنح صلاحيات محددة لمجالس المحافظات والأقضية المفترضة».

كما أعاد «موقفه بضرورة إجراء الانتخابات البلدية، ودعا الحكومة الى توفير التمويل اللازم لها فورا، ووزارة الداخلية الى انجاز التحضير لذلك بصرف النظر عن قرار المجلس الدستوري، لكونها استحقاقا وطنيا انتخابيا إنمائيا يجب أن يحصل وأن يكون فرصة لضخ الكفاءات في المجالس البلدية وإشراك الشباب والمرأة للتصدي للعديد من المتطلبات التنموية والاجتماعية في القرى والبلدات».

وكان استقبل النائب جنبلاط، بحضور النواب هادي أبو الحسن ومروان حمادة وبلال عبدالله، وفداً من أهالي ضحايا انفجار مرفأ بيروت.

وبعد اللقاء، قال الأهالي: «تشرّفنا بزيارة كتلة اللقاء الديمقراطي ورئيسها تيمور جنبلاط، كممثلين لأهالي ضحايا مرفأ بيروت وشهداء فوج الإطفاء، وطلبنا منهم توقيع دعم لجنة تقصي حقائق دولية، وهم لبوا الطلب، وهذه ليست المرة الأولى التي يدعموننا، ونريد شكرهم وشكر رئيس الحزب التقدمي الاشتراكي وليد جنبلاط».

من جهته، أشار أبو الحسن إلى أن «اللقاء كان مناسبة لاستعراض مسار القضية منذ الكارثة وحتى اليوم، ومناسبة للتأكيد على موقفنا منذ اليوم الأول حينما أعلن جنبلاط المطالبة بلجنة تحقيق دولية، كنّا أول من طالب بذلك، وعلمنا منذ اللحظة الأولى أن المسار القضائي قد يتعثر لأسباب سياسية، وأقرنّا القول بالفعل ووقعنا على عريضة للمطالبة بلجنة تحقيق دولية، ولكن نظرا للتعقيدات الدستورية بخلفيتها السياسية كنّا ندرك ان العريضة لن تسلك طريقها الى النهاية».

## رعد: قولوا لنا من هو مرشّحكم

أكد عضو كتلة «الوفاء للمقاومة» النائب محمد رعد «أننا لنا حق في انتخاب من نشاء رئيساً للجمهورية، ولا سيما أننا رأينا أن هناك مرشحا طبيعيا لرئاسة الجمهورية، يمكن أن يكون صلة وصل بيننا وبين خصومنا السياسيين، ويمكن أن يكون جسر تواصل بيننا وبين كل الأفرقاء الآخرين، ولديه صداقاته الإقليمية والدولية، وليس لديه عداوات مع أحد حتى مع الذي قتل له أهله».

ولفت خلال لقاء سياسي في صور، الى «أننا قررنا أن ندعم مرشحنا لرئاسة الجمهورية وما أردنا أن نفرضه على أي أحد، ونحن نقول بأننا اخترنا أن ندعم هذا الرجل ليكون رئيساً لنا ولكم وللبنانيين جميعاً، ومن يقول بأن مشكلة من ندعم لرئاسة الجمهورية تكمُن في برنامجه وليس في شخصه، فإننا نقول له بأن هذا مناقض للدستور، لأنّ مجلس الوزراء هو من يضع البرنامج، ورئيس الجمهورية يرأس مجلس الوزراء عندما يحضر، ولا يستطيع لوحده أن يفرض برنامجه على مجلس الوزراء الذي هو من يقرر البرنامج، وهذا حسب اتفاق الطائف، وعليه، فإن التذرع بالبرنامج هي مزحة وعلى البعض أن يتركها جانباً، فالرئيس ليس هو صاحب البرنامج وإنما مجلس الوزراء مجتمعاً هو الذي يضع البرنامج والخطة والتصورات ويرسم الإصلاحات ويضع جداول النهوض والتعافي التي يحتاجها البلد».

وقال: «إذا لم يعجبكم مرشحنا الذي ندعمه، قولوا لنا من هو مرشحكم، الذي كان في البداية بدلاً عن ضائع، وبعد ١١ جلسة انتخاب، لم يعد مرشحكم، والآن أصبح مرشحكم ربما الورقة البيضاء»، متسائلاً هل من الممكن أن نصل إلى جلسة الاستحقاق الرئاسي وهناك مرشح واحد نحن ندعمه وليس لدى الآخرين مرشحاً لرئاسة الجمهورية، وبالتالي نحن بانتظار أن يتفقوا على مرشح حتى نسرّع في إنجاز الاستحقاق الرئاسي».

## مجلس الوزراء: ٧٢ بندا تغطية رواتب القطاع العام والنقل

وزع الامين العام لمجلس الوزراء محمود مكية جدول اعمال جلسة غد الجمعة ويتضمن ٧٢ بنداً ابرزها:

– مشروع قانون يرمي إلى فتح اعتماد إضافي في الموازنة العامة لعام ٢٠٢٣ بقيمة / ٢١,٢٣٢,٨٨٤,٨٥٠,٠٠٠ / ليرة لبنانية لتغطية قيمة التعويض المؤقت لجميع العاملين في القطاع العام والمتقاعدين الذين يستفيدون من معاش تقاعدي.

– مشروع قانون يرمي إلى فتح اعتماد إضافي في الموازنة العامة لعام ٢٠٢٣ بقيمة / ١,٥٤٥,٤٦٥,٨٥٢,٠٠٠ / ليرة لبنانية لتغطية الفرق في تعويض النقل المؤقت في الإدارات العامة لعام ٢٠٢٣.

– مشروع قانون يرمي إلى فتح اعتماد إضافي بقيمة / ١٠٠٠/ مليار ليرة لبنانية لصالح الأمن العام لتحقيق جوازات سفر لبنانية بيومترية مع متمماتها لعام ٢٠٢٣ طلب وزارة الداخلية والبلديات الموافقة على استحداث وتعديل الرسوم المعمول بها في المديرية العامة للامن العام.

– مشروع مرسوم يرمي الى إعطاء سلفة بقيمة ١٥٠ مليار ليرة لبنانية إلى صندوق تعاضد الأساتذة في الجامعة اللبنانية.

– مشروع مرسوم يرمي إلى فتح اعتماد إضافي بقيمة / ٥,١٤٨,٠٠٠,٠٠٠,٠٠٠ / ليرة لبنانية في الموازنة العامة لعام ٢٠٢٣ في باب النفقات المشتركة لتغذية نبذة معاشات التقاعد.

– مشاريع مراسيم ترمي إلى نقل اعتمادات من إحتياطي الموازنة العامة إلى موازنات بعض الوزارات لعام ٢٠٢٣ على أساس القاعدة الإثنتي عشرية وإعطاء سلف خزينة والمبينة تفصيلاً في الجدول المرفق ربطاً.

١٥ – طلب وزارة المالية تحويل إيرادات فواتير الكهرباء المجباة من قبل مؤسسة كهرباء لبنان وفق سعر منصة صيرفة زائد ٢٠٪ بتاريخ طباعة الإصدارات.

١٦– طلب مجلس الإنماء والإعمار تأمين مبلغ سنوي بحدود / ٢٠,٥٨/ مليون دولار أميركي (FRESH) لتمويل عقد التشغيل والصيانة وعقد الإشراف على التنفيذ لتمكين شركة MEAS من الإستمرار بتأدية مهامها وتجنب المطار أية تداعيات خطيرة.

٢٣– طلب وزارة التربية والتعليم العالي تمديد العمل بقرار مجلس الوزراء رقم ٢٨ تاريخ ٢٠٢٢/٢/٨لجهة تسجيل المواليد السوريين على الأراضي اللبنانية الذين تجاوزوا السنة من العمر.

٢٤– طلب وزارة الاعلام الاجازة للوزير القيام بالاعمال المطلوبة المناطة بمجلس إدارة تلفزيون لبنان ريثما يتم تعيينه.

٣٠– طلب تمديد قرار مجلس الوزراء رقم ٢٤ تاريخ ٢٠٢٢/٥/٥ المتعلق بإعفاء جمعية المقاصد الخيرية الإسلامية في بيروت من كافة الضرائب والرسوم المتوجبة.

٣٣– طلب وزارة الصناعة الموافقة على قرار الوزير رقم ٥٢/١ تاريخ ٢٠٢٢/٧/٢١ المتعلق بمنع استيراد البرغل إلا بإجازة صادرة عن وزير الصناعة.

٣٥– طلب وزراة العدل الموافقة على مشروع مرسوم يرمي الى إعطاء الصيغة النهائية لعقدي اتفاق بالتراضي مع محاميين لمعاونة رئيس هيئة القضايا في وزارة العدل للقيام بمهام تمثيل الدولة اللبنانية والدفاع عنها.

٣٦– طلب الموافقة على مشاركة لبنان في إكسبو ٢٠٢٣ الدوحة الذي سيقام في مدينة الدوحة ما بين ٢ تشرين الأول ٢٠٢٣ ولغاية ٢٨ آذار ٢٠٢٤ عن طريق إقامة جناح لبناني في المعرض المذكور.

طلب وزارة الإقتصاد والتجارة إستيراد ذخائر لصالح السفارة البريطانية في لبنان.

طلب وزارة الإقتصاد والتجارة إستيراد أسلحة ومستلزماتها لصالح السفارة البريطانية في لبنان.

طلب وزارة الخارجية والمغتربين إضافة /٣٠/ سيارة معفاة جمركياً لسفارة الولايات المتحدة الأميركية.

طلب وزارة الخارجية والمغتربين إضافة / ١٠ / سيارات معفاة جمركياً لبعثة الاتحاد الأوروبي.

٤١– طلب المؤسسة العامة لتشجيع الاستثمارات في لبنان «إيدال» المصادقة على عقد سلة الحوافز الموقع بين الدولة اللبنانية ممثلة بالمؤسسة العامة المذكورة وبين شركة UBSA Pharma Industries S.a.r.l. المتعلق بمشروع صناعي باسم UBSA Pharma Industries يجري تنفيذه على العقار رقم (١١٧) من منطقة الحريشة العقارية.

٤٢– قبول الهبات المقدمة من جهات متعددة لصالح الوزارات والإدارات وعلى إعفائها من كافة الرسوم الجمركية والمرفئية، والموافقة على مشاريع المراسيم المتعلقة بهذه الهبات والمبينة تفصيلاً في الجدول المرفق ربطاً.

طلبات الوزارات المشاركة في اجتماعات وفعاليات أقيمت في الخارج والمبينة تفصيلاً في الجدول المرفق ربطاً.

٤٤– إصدار مشاريع المراسيم المتعلقة بتشغيل مطامر صحية مؤقتة للنفايات الصلبة وأعمال طمر وكنس الشوارع وكالة عن رئيس الجمهورية والمبينة تفصيلاً في الجدول المرفق ربطاً.

– طلب وزارة البيئة تعديل قرار مجلس الوزراء رقم ٢٠٠٩/٥٢ والموافقة على استراتيجية لبنان الوطنية المحدثة للحد من مخاطر حرائق الغابات والأسبوع الوطني للوقاية من حرائق الغابات.

٤٦– تعديل قرار مجلس الوزراء رقم ١٧ تاريخ ٢٠٢٣/١/١٨ المتعلق بالموافقة على صرف مستحقات شركة رامكو للتجارة والمقاولات ش . م . ل (Altasb) من الصندوق البلدي المستقل اعتباراً من ٢٠٢٣/١/١ بحيث يسري مفعول هذا القرار طيلة فترة سريان العقد المجدد لغاية ٣٠/٤/٢٠٢٤.

٤٨. الموافقة على تطويع وتعيين تلامذة ضباط في الأجهزة الأمنية والعسكرية.

٤٩ طلب وزارة المالية الموافقة على تطويع / ٧٥٠/ خفيراً متمرناً لصالح إدارة الجمارك.

٥٠. طلب وزارة الداخلية والبلديات منح موظفي بلدية بيروت ثلاث درجات استثنائية إسوة بموظفي الإدارات العامة.

٥١ طلب وزارة الثقافة الموافقة على تمديد استخدام للعام ٢٠٢٣ الأجراء بالفاتورة لدى الوزارة – المديرية العامة للاثار لحراسة وصيانة ونظافة وما ترتئيه الإدارة من مهام عدد من المتاحف والمواقع والمستودعات الأثرية.

٥٢ إصدار مشاريع مراسيم وكالة عن رئيس الجمهورية وترمي إلى إنهاء خدمات وقبول استقالة موظفين أو اعتبارهم مستقيلين حكماً وشؤون وظيفية؛ تأليف مجلس تأديبي خاص بالمساعدين القضائيين؛ قبول قاضي شرع في منصب الشرف ؛ تسليم مواطن؛ استقالة ضابط وتسريح ضباط تأديبياً وإحالة ضباط على السن القانوني؛ إدراج اسماء رتباء على جدول الترقية وإنهاء خدماتهم؛ تجديد وإعطاء عقود وكالة لمحامين معاوني رئيس هيئة القضايا، ضم بلدية؛ وقبول هبات والمبينة تفاصيلها جميعاً في الجداول المرفقة ربطاً.

٥٣ طلب وزارة التربية والتعليم العالي اعتبار العاملين في المشاريع المشتركة بين المديرية العامة للتعليم المهني والتقني والمؤسسات العامة أو الخاصة من ضمن مجموعة المستفيدين من التعويض المؤقت المنصوص على اعطائه في المادة الأولى من المرسوم رقم ١١٢٢٧ الصادر بتاريخ ٢٠٢٣/١/١٨

٥٤. طلب الموافقة على البرنامج القطري للبنان – اليونيسف المتفرع من إطار الأمم المتحدة للتعاون من أجل التنمية المستدامة ٢٠٢٥٢٠٢٣ والهادف الى دعم الوضع المتدهور وازدياد تعرض الأطفال للخطر في لبنان وعلى توقيع المذكرات الصادرة تبعاً للبرنامج .

٦١. طلب وزارة المالية انضمام لبنان إلى اتفاقية التعاون الجمركي العربي وإبرامها وفقاً للأصول.

٦٤– مشروع مرسوم يرمي إلى إبرام اتفاق بين حكومة الجمهورية اللبنانية وحكومة الجمهورية الهيلينية بشأن الإعفاء من متطلبات الحصول على تأشيرة دخول لحاملي جوازات سفر دبلوماسية وجوازات سفر خدمة صالحة.

٦٥– مشروع مرسوم يرمي إلى إبرام اتفاق بين لبنان وفيرغيزستان بشأن الإعفاء المتبادل من تأشيرات الدخول لحاملي جوازات السفر الدبلوماسية والخاصة وجوزات الخدمة.

شؤون عقارية

٦٦– مشروع مرسوم برمي الى الترخيص للجامعة الأميركية بتملك حقوق عينية عقارية في منطقة كسروان.

٦٧. طلب وزارة الداخلية والبلديات الموافقة على فسخ عقد إيجار المبنى المستأجر لصالح مخفر بينو.

٦٨– طلب وزارة التربية والتعليم العالي إخلاء القسمين رقم // و // من البناء القائم على العقار رقم (٣٩) من منطقة كفرجوز العقارية المشغولين من قبل المنطقة التربوية في النبطية لإنتفاء الحاجة إليهما وفسخ عقد الإيجار وتسليم المبنى إلى الجهة المالكة.

٦٩– طلب وزارة التربية والتعليم العالي الموافقة على إخلاء البناء القائم على العقارات حاملة الأرقام ٢٨ و ٩٢٩ و ٩٣٠ و ١٠٧٠ من منطقة المجيدل جزين العقارية المستأجر الصالح مدرسة المجيدل المتوسطة الرسمية لإنتفاء الحاجة إليه وفسخ عقد الإيجار وتسليم المبنى إلى الجهة المالكة.

٧٠– طلب الهيئة العليا للإغاثة الموافقة على تكليف وزارة الأشغال العامة والنقل تنفيذ مشروع معالجة إنزلاق التربة في بلدة الغابون – عاليه شؤون تربوية.

٧١– مشروع مرسوم يرمي إلى تعديل اسم كلية هندسة المعلومات والاتصالات في الجامعة الأنطونية واستحداث برنامج بكالوريوس في العمارة.

٧٢– مشروع مرسوم يرمي إلى الترخيص باستحداث برنامج ماجستير في الذكاء الإصطناعي في كلية الهندسة التابعة لجامعة القديس يوسف.

# «التيّار» حمّله وسلامة مسؤولية تصنيف لبنان في المنطقة الرمادية
# ميقاتي يردُّ: بالونات إعلامية لتحويل الأنظار عن دوره بمنع انتخاب رئيس

أعلن المكتب الإعلامي لرئيس حكومة تصريف الأعمال نجيب ميقاتي ان «التيار الوطني الحر»، يواظب كعادته، على إطلاق البالونات الإعلامية، لتحويل الأنظار عن المأزق الحقيقي المتمثل بعدم انتخاب رئيس جديد للجمهورية، ودور «التيار» التعطيلي في هذا الصدد، إضافة الى عجزه عن تبرير منطق عدم المشاركة في اجتماعات مجلس الوزراء لتسيير شؤون البلد بحجة الحفاظ على صلاحيات رئيس الجمهورية، ومطالبته الحكومة في الوقت ذاته بتحمّل مسؤولياتها الكاملة وطلب عرض بنود على جدول أعمال مجلس الوزراء.

ونفى المكتب الإعلامي لميقاتي، في بيان، «مزاعم «التيار الوطني الحر» ان رئيس الحكومة وافق على دفع المساعدات المالية المخصصة للنازحين السوريين بالدولار الأميركي بناءً على طلب المفوضية العليا للاجئين».

وأوضح: «الصحيح أن هذه الأموال في الأساس يتم تحويلها بالدولار، منذ أيام الحكومات السابقة، وليس لرئاسة الحكومة أي سلطة في هذا الموضوع، علما ان وزراء «التيار» يشاركون بفاعلية في الاجتماعات التي يعقدها دولة الرئيس مع المنظمات والهيئات الدولية ويعلمون حجم المشكلات والتعقيدات التي تحيط بهذا الملف الذي تتداخل فيه العوامل الداخلية بالاعتبارات الدولية والعربية».

وقال: «أما محاولة النفاذ الى هذا الملف للنيل من الحكومة أو لإشاعة أجواء تصعيدية وتحريضية فهو أمر لن يجدي نفعا، والأجدى، بدل إطلاق الاتهامات الباطلة، أن يتعاون الجميع مع الحكومة سعيا للتوصل الى حل بالتفاهم مع الدول والمنظمات المعنية، علما ان المباحثات ما زالت قائمة مع الجهات الدولية المعنية لمتابعة هذه المسألة، بعلم وزراء «التيار».

وأشار الى أنّ «كل الخطوات الاستعراضية التي قام بها «التيار» سابقا والمؤتمرات التي عقدها، لم تتعدَّ إطار الضخ الإعلامي، ليس إلّا».

وأكد أنّ «زعم التيار الوطني الحر ان رئيس الحكومة يخضع لرغبات الخارج بإبقاء النازحين في لبنان في لبنان مجرد افتراء لا يمتّ الى الواقع بصلة، وخصوصا ان «التيار» الذي يتولى فعليا مهام ملف النازحين يعلم حجم التعقيدات في هذا الملف الشائك واستحالة حلّها بقرار لبناني أحادي».

ولفت الى أن «حديث «التيار الوطني الحر» عن دور مزعوم لرئيس الحكومة في احتمال تصنيف لبنان في المنطقة الرمادية دوليا كلام غير صحيح على الاطلاق، لان ما يقوم به رئيس الحكومة والحكومة هو محاولة الإبقاء على سير عمل مؤسسات الدولة في انتظار انتخاب رئيس الجمهورية».

وسأل «التيار»: «هل ما يشاع عن وضع لبنان على اللائحة الرمادية سببه عمل الحكومة الحالية للحفاظ على البلد، والمشاريع الاصلاحية التي أقرّتها وتنتظر الاقرار النهائي حسب الأصول البرلمانية، أم نتيجة تراكمات ما تم القيام به في السنوات الماضية التي كان «التيار» مشاركا أساسيا في قراراتها، في خلال عهد استمر ست سنوات وما قبله في السلطتين التشريعية والتنفيذية».

وقال: «كما ينبغي تاليا، إذا كان سيتم اعتماد «منطق» التيار في مقاربة مسألة حاكم مصرف لبنان، تذكير «قيادة التيار» بدور العهد السابق الأساسي في التمديد للحاكم».

وأوضح أنّ «القانون ينص على اجراءات لمعالجة قضية حاكم مصرف لبنان، فليتفضل التيار وعبر وزيره الناطق بالعدل ان يعطينا رأيا قانونا يسمح باتخاذ التدابير المناسبة بحق حاكم مصرف لبنان خلافاً لما أدلى به في اللقاء التشاوري الأخير، بدل أن يكتفي «التيار» ببيانات إنشائية وقنابل إعلامية دخانية لا مفعول لها سوى محاولة ذر الرماد في العيون».

وكانت الهيئة السياسية في التيار الوطني الحر أكدت في بيان بعد اجتماعها الدوري برئاسة النائب جبران باسيل، على موقف «التيار» الثابت في شأن الاستحقاق الرئاسي لجهة البحث عن رئيس يجمع ولا يفرّق ويكون إصلاحياً في سلوكه وبرنامجه، وفي هذا الإطار يؤكد التيار الإستمرار في الحوار القائم مع الكتل المعارضة من دون أي تراجع من قبله على ما تم الإتفاق حوله حتى الآن وذلك بغية التوصل الى مرشح غير مستفزّ ولا يتحد لأحد فيكون جامعاً على الصعيد الوطني وتتوفر فيه ما حدّده التيار في ورقة الأولويات الرئاسية».

كما جدّدت الهيئة السياسية «تصميم التيار على مواصلة معركة مكافحة الفساد وإسقاط المنظومة الراعية له، وفي هذا الإطار توقفت بإرتياح عند مذكرات التوقيف التي صدرت بحق رياض سلامة في فرنسا وألمانيا وأهمية إستمرار هذا المسار في كل الدول المعنية، ومن قبل لبنان، وصولاً لمعاقبة كل المرتكبين في سرقة أموال اللبنانيين».

واعتبرت الهيئة «أن الحاكم المدعى عليه بجرائم مالية فظيعة تفرض عليه الإستقالة أو يتوجّب إتخاذ القرار القضائي اللازم بحقه واللجوء الى تدبير قضائي بحسب الأصول يفضي لملء الشغور الى حين إنتخاب رئيس للجمهورية».

واستغربت الهيئة السياسية «قيام رئيس الحكومة، وخلافاً لأي منطق، بالموافقة على دفع المساعدات المالية المخصصة للنازحين السوريين بالدولار الأميركي بناءً على طلب المفوضية العليا للاجئين والتذرع بأن حاكم مصرف لبنان هو الذي وافق على الطلب».

واعتبرت «أن القرار يحمل جرماً مزدوجاً فهو يسدد للنازحين بالدولار فيما يحرم اللبنانيين منه وينفذ قراراً لحاكم صدرت بحقه مذكرات توقيف وسقطت عنه الشرعية القانونية والأخلاقية وهو ما يدلّ على العجز الكامل، السابق والحالي، لرئيس حكومة تصريف الأعمال في تنفيذ أي قرار أو إجراء فعلي يساهم بعودة النازحين السوريين الى بلادهم، بل خضوعه التام لرغبات الخارج بإبقائهم في لبنان والإكتفاء بترداد بعض الكلام الإنشائي من دون أي تنفيذ».

وحمّل التيار كلاً من رئيس حكومة تصريف الأعمال ورياض سلامة مسؤولية تصنيف لبنان في المنطقة الرمادية على لائحة fatf gafi بما تعنيه من مخاطر وضع لبنان خارج النظام المصرفي العالمي نتيجة إصرار رياض سلامة، على الاستمرار في موقعه رغم صدور مذكرات توقيف بحقه.

# «فرعية المال» تقرُّ فصول قانون الصندوق السيادي
# و«فرعية الخارجية» تابعت ملف النازحين السوريين

جانب من اجتماع فرعية لجنة المال

عقدت فرعية لجنة المال والموازنة للصندوق السيادي للثروات الطبيعية من نفط وغاز جلسة برئاسة النائب إبراهيم كنعان وحضور النواب.

وعقب الجلسة، تحدّث النائب كنعان فقال: «أقرّينا اليوم كل الفصول المتعلّقة بالقانون. وسيكون هناك نقاش حول الحوكمة والمرجعية الدستورية، وقد أكدنا بالتوافق بين الكل، على أن يكون مجلس الإدارة الذي سيدير هذا الصندوق شفافاً وحيادياً ومستقلاً بأكبر قدر ممكن عن أي ارتباط مباشر بالسلطة السياسية».

أضاف: «بما أننا نتحدث عن مال عام ونفط وعائدات تتعلّق بحقوق الشعب اللبناني، فمن المفترض أن تكون هناك مرجعية مشرفة ولا تدير. وبتفويض الاستثمار والصلاحيات والمواصفات تم الاتفاق على ضرورة مراعاة المعايير الدولية المعتمدة بالصناديق السيادية في العالم. وقد استمعنا قبل اسابيع بنقاش مع الخبير النروجي، حيث تم التطابق بوجهات النظر حول هذا القدر من الحيادية والاستقلالية».

وقال: «سننهي الأسبوع المقبل القانون، وقد تفاهمنا على التداول هذا الأسبوع في الاقتراحات المختلفة، على أن يتم الاقرار في جلسة نعقدها الأربعاء المقبل، لنرفع على اثرها التقرير النهائي الى لجنة المال والموازنة تمهيداً للاقرار النهائي، لا سيما أن هذا الأمر حيوي واستراتيجي وبارقة أمل في هذا النفق المظلم».

وأشار كنعان الى أن «الاثنين المقبل، ستكون هناك جلسة للجنة المال والموازنة لمتابعة درس واقرار مشروع قانون الطاقة المتجددة والتي تؤمّن استثمارات تصل الى ٣٠٠ مليون دولار للمبادرات الفردية، وهو مموّل من المؤسسات المالية الدولية. ومثل هذه المشاريع المنتجة هامة ويجب ان تشكل اولوية في هذه الفترة، وتوفّر على الدولة والمواطن».

من جهتها عقدت اللجنة الفرعية المنبثقة عن لجنة الشؤون الخارجية والمغتربين جلسة، أمس في المجلس النيابي، برئاسة النائب فادي علامة وحضور الأعضاء.

## علامة

اثر الجلسة، قال النائب علامة: «كان لقاء للجنة الفرعية لمتابعة ملف النزوح السوري مع مفوضية شؤون اللاجئين لنفهم موضوع الداتا. تفاجأنا انه لم يتم تسلم للداتا بعد. وهذا سؤال حساس. فهمنا ان الداتا تقوم بموجب اتفاقية، هذا الموضوع ما زال عالقا ونعتبره اساسيا لنعرف من هم الاشخاص الذين يدخلون، ومن هو نازح اقتصادي ومن هو غير ذلك».

أضاف: «أكدنا ضرورة الإسراع بمتابعة موضوع الداتا، وركّزنا على نقطة أخرى عن المعايير التي تم اعتمادها لتصنيف النازح، ولم نأخذ جوابا شافيا. طلبنا أن يقدموا خطيا المعايير المعتمدة».

وتابع: «كما تحدثنا عن الشروط المطلوبة لتحسين العودة، ولم نأخذ جوابا واضحا بل وعدا بتزويدنا بالمعلومات. الملف ما زال عالقا في أمور روتينية وفي أسلوب العمل، وسنكمل خلال الجلسات القادمة. استكملنا النقاط التي نحن بحاجة لها على أمل أن نصدر التوصيات».

# «الوفاء للمقاومة»: للاستفادة من الإيجابيات في المنطقة

اعتبرت كتلة «الوفاء للمقاومة» في بيان لمناسبة الخامس والعشرين من أيار العام ٢٠٠٠، ان «هذا اليوم التاريخي شكّل ولا يزال مفترقا نوعيا حاسما بين حالة الوهن والاكتئاب والتسليم للأمر الواقع، وهي حالة لطالما عمل المستعمرون وحراس مصالحهم في منطقتنا على إشاعتها وترسيخها كنمط عيش وقدر دائم. وبيّن حالة النهوض والتحرر واستشعار الثّقة بالنفس وبالقدرة على النصر والإنجاز واستعادة الحيوية والأمل وإطلاق موجات الوعي ورفض الإذعان للأمر الواقع المغاير لمتبنيات وتطلعات شعبنا، والمتعارض مع هويته الحضارية وقيمه وحقوقه الإنسانية».

وقال البيان: «لقد طوى يوم الخامس والعشرين من أيار عام ٢٠٠٠م، كل مقولات الترويج للخضوع والإذعان، وفتح آفاق التحرر والأمل بالقدرة الذاتية بعد التوكل على الله عز وجل لمواصلة التغيير وتحقيق الإنجاز تلو الإنجاز والثقة بإمكانية تجاوز الصعاب وتخطي العقبات والتصدي لسياسات العرقلة أو التعطيل. إضافة إلى تأثيره الإيجابي على معنويات الشعب الفلسطيني المكافح الذي توهجت انتفاضته وانتعشت عزيمته وراح أبناؤه المقاومون يبدعون في أساليب مواجهة الاحتلال وتقويض مشروعه وأهدافه».

أضاف: «لقد أسقط يوم التحرير شعارات «العين لا تقاوم المخرز»، و«المقاومة فعل الواهمين»، و«التسليم للأمر الواقع خيار العقلاء ومنجاة البلاد»... واستبدل كل ذلك بمعادلات أثبتت صحتها وجدواها وترسخت عمليا في نفوس الناس ومشاعرهم وطريقة حياتهم، وهي معادلة «انتصار الدم على السيف»، و«المقاومة خيار النصر» و«الإيمان والثبات والوعي والوحدة دعائم الخيار المقاوم وسبيل التحرر والنهوض».

وأكد ان التحرير وما ينطوي عليه من معادلة للنصر الدائم... قد رسخ وحصن السيادة الوطنية واجتذب احترام شعوب المنطقة ودولها وأتاح فرصا عديدة للبنان ولحكوماته المتعاقبة، من أجل الاستثمار الفعلي الإيجابي سواء لبناء اقتصاد قوي ومنتج أو لبناء مؤسسات خدماتية ورعائية آمنة وناشطة، أو لإنجاز مشاريع تنموية قادرة على تطوير البنى والإنشاءات التي تحتاجها البلاد حاضرا ومستقبلا.

ودعا البيان إلى «حسن الاستفادة وملاقاة الاستدارة الإيجابية التي تشهدها المنطقة، وتؤكد وجوب اقتران المواقف بالأفعال والترتيبات التي تثبت الصدقية وتعزز فرص التفاعل الإيجابي المطلوب. كما تدعو كل المعنيين في لبنان إلى المسارعة لإنجاز الاستحقاق الرئاسي والتفاهم الوطني الذي يؤدي إلى انتخاب الرئيس المؤهل في هذه المرحلة بالذات لتوظيف الظروف والتطورات الجارية من حولنا، لمصلحة لبنان وتثبيت استقراره وإعادة بناء دولته ومؤسساتها واستنهاض الوضع الاقتصادي المتردي والمأزوم».

# «الكتائب»: لإقالة سلامة وسوقه إلى المحاكمة

أشار المكتب السياسي الكتائبي بعد اجتماعه برئاسة رئيس الحزب النائب سامي الجميّل الى «ان الاستعراض المسلّح الذي قدّمه حزب الله في الجنوب يهدف وفي كل المعايير، الى توجيه رسالة الى كل من تخوّل له نفسه الخروج عن سطوته، الى انه هو الآمر الناهي والقرارات السيادية رهن إرادته ويحق له دون غيره التفاوض مع إسرائيل وفق شروطه واعتبارها دولة يوقّع معها ترسيم الحدود برعاية دولية فيما يوجه الاتهامات الى اللبنانيين بالعمالة إذا ما طالبوا بقيام الدولة».

واعتبر «ان هذه العراضة المسلحة والرسائل الصاروخية التي وجّهت لم تصب إسرائيل بل انطلقت نحو بيروت أولاً وقصر بعبدا ثانياً ومغزاها ألاّ رئيساً يخرج عن طوع حزب الله ولا قرارات تتخذ دون موافقته ولا اعتبار لكل اللبنانيين الذين يخالفونه الرأي».

وقال: «أثبتت هذه المسرحية أمام العدسات المحلية والعالمية ألاّ ملف يعلو حل معضلة سطوة السلاح وهو المدخل الوحيد الى قيام بلد يعيش فيه الجميع على قدم المساواة، وإذا كان القصد من استعراض فائض القوة ارضاخ اللبنانيين فقد زادهم قناعة بأن ما من مستقوٍ بغير حق بقي على قوته ولو طال الزمن وتاريخ لبنان القديم والحديث شاهد على ذلك».

وأسف المكتب السياسي لـ«صورة لبنان التي تظهرت في القمة العربية والتي بدا فيها في الشكل دولة مع وقف التنفيذ وفي المضمون ديمقراطية كانت منبع المبادرات العربية وتحولت الى مجرد ثلاثة اسطر في اعلان عربي رسم الخطوط العريضة للمنطقة لسنوات الى الأمام وهذا واقع تتحمله المنظومة التي اوصلت البلاد الى هذا الدرك»، لافتا الى «ان المكتب السياسي الكتائبي إذ يشكر للدول العربية وقوفها الدائم الى جانب لبنان وأبنائه يؤكد ان المعضلة الرئيسية في لبنان لا تقتصر على انتخاب رئيس وان التضامن العربي يستدعي الحرص على سيادة كل دولة على اراضيها والدفع باتجاه تحقيق هذا الأمر بكل السبل المتاحة».

ورفض المكتب السياسي الكتائبي «الطريق الملتوي الذي اعتمدته المنظومة الحاكمة بكل مندرجاتها للتهرب من معالجة ملف حاكم مصرف لبنان بعد صدور مذكرة اعتقال بحقه من منظمة الشرطة الدولية «الإنتربول»، مشيرا الى «ان هذه المنظومة تسعى الى إخفاء جرائمها المالية التي اقترفتها بحق اللبنانيين وبالتكافل والتضامن مع حاكم مصرف لبنان بحجة ان الأمر لم يعد «يحرز» وولايته على نهايتها، وهو عذر أقبح من ذنب».

وطالب المكتب السياسي الكتائبي بـ«إقالة حاكم مصرف لبنان فوراً وسوقه الى المحاكمة ولو بقي يوم واحد في ولايته، فهكذا يتصرف رجال الدولة وهم في لبنان مفقودون».

# لقاء التوازن الوطني يزور سفير مصر

السفير ياسر العلوي متوسطا اعضاء وفد التوازن الوطني

زار وفد من لقاء التوازن الوطني سفير جمهورية مصر العربية ياسر العلوي وضم الوفد السادة: صلاح سلام، سمير حمود، صائب مطرجي، وسيم الوزان، مازن شربجي، غالب محمصاني، محمود الجمل محمد فواز، مازن البساط، احمد الشعار، رامز بيضون، أيمن مجذوب.

أكد الوفد في هذه الزيارة على دور مصر الريادي المحوري القيادي في مساعدة لبنان ليتخطى ازماته، وحرص أعضاء الوفد على تمسكهم باتفاق الطائف نصاً وروحاً، وعلى وحدة لبنان ووحدة ابنائه وعلى ضرورة الإسراع بانتخاب رئيس للجمهورية، وأن تسود الطرق الديمقراطية والدستورية عملية الانتخاب وهو استحقاق وطني بامتياز.

وتطرّق الوفد الى الوضع الاقتصادي والمالي السيِّىء مؤكدا على ضرورة الإصلاحات المالية الشفافة القانونية والتي هي المدخل لولوج لبنان من هذا النفق المظلم، وأن يكون القضاء هو السلطة الوحيدة للمحاسبة والتخلص من الفساد والفاسدين.

وبدوره أكد سعادة السفير حرص جمهورية مصر العربية على لبنان شعباً ومؤسسات، وأمل ان نرى قريبا انتخاب رئيس للبنان حتى تنتظم المؤسسات ويعود لبنان معافىً، وتوجه الى الوفد بضرورة ان يكون النواب والمسؤولون والرأي العام همهم الوحيد نهضة لبنان من هذا المستنقع.

# ٢٥ أيّار عيد ووعيد.. هل أخطأت المقاومة؟!

**حسن الدر**

كان يوماً أقرب إلى الحلم، فالحديث عن التّحرير كان ضرباً من الجنون تماما كالحديث اليوم عن تحرير فلسطين، لكنّ الحلم تحقّق.

هو يوم حصاد الأجساد الطّاهرة الّتي زرعت في الأرض المباركة فأنبتت نصراً وعزًّا وكرامة.

هو يوم المحرومين والمستضعفين الّذين أعزّهم الله وأغناهم وجعلهم رقماً صعباً في صنع المعادلات بعدما كانوا أرقاماً مبعثرة في حروب عبثيّة ذات اليمين وذات اليسار.

ولكن ثمّة سؤال لا يبارحنا: هل نستحقّ ما تحقّق؟!

ذكر أمين عام حزب الله السّيّد حسن نصرالله في أحد خطاباته بأنّ الرّئيس نبيه برّي قال له في اللّقاء الّذي جمعهما عقب التّحرير بأنّ هذا الحدث ثقيل علينا وسيعملون على تدفيعنا ثمنه غالياً لأنّ بعض الأنظمة لا تقوى على تحمّل انتصارنا قبالة انبطاحها وهزائمها أمام «إسرائيل» على مدى عقود خلت.

وهكذا كان، فشريط الأحداث منذ ما بعد ٢٥ أيّار ٢٠٠٠ حتّى اليوم يرسم صورة واضحة لنبوءة برّي الّذي خبر تجربة مماثلة إثر تحرير العام ١٩٨٥ عندما انسحبت إسرائيل تحت ضربات المقاومة من معظم المدن اللّبنانيّة واحتفظت بالشّريط الحدودي.

عجزت إسرائيل وحلفاؤها عن المواجهة فافتعلوا حروباً وأحداثاً منسّقة لتشويه صورة حركة أمل ورئيسها باعتبارها العمود الفقري للمقاومة في وقتها.

عام ٢٠٠٠ خطب الأمين العام لحزب الله السّيّد حسن نصرالله في مدينة بنت جبيل وأعلن بتواضع المنتصر بأنّ المقاومة تلتزم ما تقرّره الدّولة اللّبنانيّة في ما خصّ مزارع شبعا وتلال كفرشوبا وقرية الغجر ثمّ أهدى الإنتصار إلى كلّ اللّبنانيين.

فهل قَبِل كلّ اللّبنانيين هديّة السّيّد؟!

اليوم يحتفل بعض اللّبنانيين بعيد المقاومة والتّحرير بعد ٢٣ عاماً على الذّكرى، والبعض الآخر بتوعّد المحتفلين بالويل والثّبور وعظائم الأمور، وبناء على هذا الانقسام الخطير تدور داخل بيئة المقاومة الكثير من النّقاشات حول ما آلت إليه الأمور خلال ثلاثة وعشرين عاماً، وأكثر الأسئلة إلحاحاً اليوم: بماذا أخطأت المقاومة في حقّ لبنان واللّبنانيين حتّى تعامل بهذا الجفاء والعداء، وبكثير من الصّراحة يسأل أهل المقاومة: ما سرّ هذا الحقد على «الشّيعة» عند البعض، فالطّائفة لم تخرج يوماً عن الخط الوطنيّ أو العروبيّ، بل دفعت أكثر من غيرها أثمان القضايا العربيّة، وعن طيب خاطر، فهل يوجد على سطح هذه الأرض من يدافع عن فلسطين وعروبتها وأهلها أكثر من شيعة لبنان؟! وهل تحمّلت طائفة في لبنان ما تحمّله أهل الجنوب والبقاع في سيادة لبنان وحرّيّته؟! ألا يكفي من التّضحيات تغييب إمام بحجم موسى الصّدر وقتل سيّد بحجم عبّاس الموسوي وغيرهما من القادة الأفذاذ؟!

هذه الأسئلة الإنكاريّة منشأها العتب والدّهشة من حجم الحرب النّفسيّة والإعلاميّة والسّياسيّة الّتي يتعرض لها أبناء الإنجاز والانتصار، والمؤلم هو ظلم ذوي القربى، فلا عتب على عدوّ أبداً..

والّذين هم على تماس مع أبناء المقاومة وأهلها يلمسون عمق الانتماء للوطن والاستعداد للتّضحية من أجله ويعزّ عليهم الحملات الّتي تشّن ليل نهار لتشويه صورة المقاومة وقادتها وطمس تضحياتها وانتصاراتها.

الإجابة عن الأسئلة الآنفة بديهيّة ومعلّبة جاهزة: «لبنان لا يحتمل طائفة قائدة» فهل طرح قادة الثّنائي أنفسهم ليكونوا قادة لبنان والمسيطرين على قراره؟

يتّهم الثّنائي الشّيعي بممارسة «الشّيعيّة السّياسيّة» واختطاف البلد لصالح «المشروع الإيراني» وهم يعلمون بأنّ «الشّيعة» هم الأضعف في الدّولة العميقة من حيث المراكز والمناصب، رغم فائض القوّة العسكري في مواجهة العدو الإسرائيلي والتّكفيريين.

وعند هذه النّقطة يحمّل بعض مثقّفي «الشّيعة» ثنائي أمل وحزب الله المسؤوليّة عن عدم السّعي لتعديل دستوريّ يعطي الشّيعة حقّهم بعدالة مع غيرهم من الطّوائف الكبرى، فهل يُعقل بأن «يستجدي» الثّنائي وزارة المال في الحكومة الأولى بعد التّحرير ليكون لهم حضور رسميّ في توقيع ثالث؟!

يرى هؤلاء المثقّفون بأنّ برّي ونصرالله يضعان المصلحة الوطنيّة فوق المصالح الطّائفيّة وهذه فضيلة، ولكنّ حكمة المتنبّي تحضر في كلّ نقاش من هذا القبيل:

ووضعُ الندى في موضع السيف بالعلا
مُضرٌّ كوضع السيف في موضع الندى

أي أنّ الفضائل تعطى لمن يستحقّها ويقدّرها، أمّا أن تُقتل لتحمي نفسك ووطنك ويعاديك بعض أهلك فهنا يحضر في البال المشغول أيضاً:

«يرضى القتيل وليس يرضى القاتل»

وفيما تضجّ الشّاشات بالبكّائين على أطلال قصور هدّمها قادتهم بسوء خياراتهم وخطأ قراءاتهم، ويتحدّثون عن مخاوفهم وهواجسهم من مقاومة عفّت عن العملاء الّذي قتلوا مجاهديها وأهلها، فهل فكّر هؤلاء يوماً بهواجس المقاومة وبيئتها؟!

هل فكّروا بليالي الأرق ونهارات القلق في ظلّ احتلال مجرم كإسرائيل؟! هل درس أطفال هؤلاء في مدارس مطلّة على مواقع الاحتلال وعملائه واختبأوا تحت المقاعد الدّراسيّة لتفادي شظايا القذائف والرّصاص؟

هؤلاء الّذين تعلّموا في تلك الظّروف القاتلة هم اليوم يحتلّون المراتب الأولى في الجامعات ومجالات عملهم، ألا يستحقّون التّكريم والتّقدير بدل التّشكيك والتّنكيل؟!

هذه السّطور ليست لتمنين أحد، فالمقاومة قامت بواجبها الوطني ولا تطلب من أحد جزاء ولا شكورا، كلّ ما تطلبه هو العدالة والمساواة في المواطنة.

يوم كان الشّيعة محرومون من وطنهم صدح الإمام موسى الصّدر في وجه القادة السّياسيين: اعدلوا قبل أن تبحثوا على وطنكم في مقابر التّاريخ، واليوم بعد تراكم التّضحيات والانتصارات والإنجازات، وعلى أبواب الاستحقاق الرّئاسي وفرصة ملء الشّغور وإنهاء الفراغ يصرخ الرئيس نبيه برّي والسّيّد حسن نصرالله في ضمائر المعطلين: اعقلوا قبل أن تبحثوا عن موقعكم في مهبّ الرّيح..

# ثورة.. ثورة.. ثورة

**د. جيلبير المجبِّرْ**

أيُّها اللبنانيون كي لا تخسروا كرامتكم وعرضكم ووطنكم، من أرض الغربة أتوجه لكل لبناني مقيم ومغترب بخطاب الثورة البنّاءة حاملاً ألم كل مواطن منكم ومن خلال هذه المقالة أحاول تفجير غضبي وغضبكم في وجه طبقة سياسية فاسدة ومُفسدة ملؤها صرخات وصرخات تحمل الغضب والثورة...

نعم مقالتي هذه وفي هذا الظرف العصيب هي بداية رحلة شاقة وطويلة ومملوءة بالمصاعب والتعب لأنها الباب للولوج إلى الحرية المنشودة. ثورتنا البنّاءة هي تعبير عن واقع ومستقبل نبنيه بنضالنا الوطني الصرف وبالإلتزام بالقوانين المرعية الإجراء وبالقوانين الدولية ذات الصلة بالقضية اللبنانية، ثورتنا هي لتغيير هذا الواقع المرير وهي واجب يفرضه علينا الإلتزام الخُلُقي والديني والوطني، واجب عظيم حيث لا يمكن إنتظار أي مبادرة أو قِمّة أو مسعى من أمراء الحرب...

لا تنتظروا من هؤلاء السّاسة أن يهتّموا بأموركم وبوطنكم لا تنتظروا منهم أي خير، وهل يمكن لهذه الطبقة التي سرقت أموالكم وشرّدتم خيرة شبابنا وجيّرت سيادتنا وهي تعتاد يومياً على الإستعلاء والإستيلاء على الحقوق أنْ تعمل لصالحكم ولصالح الوطن؟! إنها طبقة سياسية فاسدة سيطرت على كل مقدّرات البلاد ولن تترك السلطة دونما الضغط عليها وبكل الوسائل المتاحة.

مقالتي هذه ليستْ إلّا بداية شق طريق النضال بدءاً من أرض الغربة وصولاً إلى كل عالم الإنتشار مروراً بلبنان الرازح تحت وطأة الطغاة، ثورتنا النضالية هي غير ثورة ١٧ تشرين التي اغتصبوها أمام مرأى العالم دونما تحريك أي ساكن لا بل كان العالم شاهداً على فضٍّ بكارتها... ثورتنا خريطة طريق تحمل برنامجاً بشكل منظّم هذه المرّة...

التحرر ليس بالأمر الهيّن وليس بالطريق السالكة إنّ التحرر موضوع مهم يحمل معه آلية تغيير تتشكّل من رحم معاناتنا مغتربين ومقيمين لنعلن رفضنا لكل حزب ومسؤول قائم على الساحة اللبنانية هذا الرفض ينبع من أمر واقع أوصلونا إليه رغماً عنّا وبتنا كالمرتزقة في أروقة الأمم والخطر يكمن إنْ لم نسلك طريق التحرر منتظمين موحدين عملاً بقسم أحد شهداء الثورة ألا وهو الشهيد النائب جبران تويني...

علينا أن نقود ثورة تجمع كل اللبنانيين، مسيحيين ومُسلمين، حول مشروع لبناني غير طائفي ومذهبي ننفذه بأسلوب ديمقراطي لمقاربة كل المواضيع التي طرأت مع هذه الطبقة بدءاً من إنتقاص السيادة الوطنية إلى نحر الديمقراطية إلى هدر المال العام وإلى سرقة ودائعنا إلى القضاء المُسيّس...

ثورتنا تُركّز على مؤسسات تسمح ضمن الأطر الديمقراطية خلق قيادات فكرية مستقلة لها الخبرة والصداقات وتُثبت نفسها في الداخل وعواصم القرار وتتبوأ المراكز الحسّاسة في البلاد وهي جديرة بهذه المسؤولية لا كما يحصل اليوم دُمى تحركها عصابات السياسة.

حان وقت تنظيم ثورتنا في وجه الساسة الفاشلين، ولنؤسس وإياكم لحركة ثورية حقيقية تُنهي عهود الذل والعار والتضليل والإسترخاء والبيع والشراء وتنقذنا من حالات الفوضى التي نعيشها سواء أكان في لبنان أو في أرض الغربة، فلا وطن من دون ثورة فاعلة ومنظّمة.

الثورة هي الطريق السليم للمحاسبة وللثورة دُرْ يا شعب لبنان العظيم وحرِّر نفسك ووطنك لبنان.

## كلمة ونص

# مسبّع الكارات!

**عبد الفتاح خطاب**

– هناك سبع دول الـ G7، وهناك G واحد مسبّع الكارات: فاسد، لُصّ، كذّاب، خائن، طائفي، مُنافق، انتهازي.

– الشاعر تامر الملاط عن المتصرّف واصا باشا وآخرون في زماننا هذا: رنّوا الفلوس على بلاط ضريحه وأنا الكفيل لكم بردّ حياته!

– لكي تفهم الوضع في لبنان عليك أن تعرف المخلوطة والتبولة والفتوش، واللبن سمك تمر هندي!

– وإنّه وإن أمطرت السماء نساءً، فلن أعشق سوى زوجتي! (عنترة بن كذّاب).

– أكثر الكلمات شيوعاً في البيانات العربية: أدان، شجب، استنكر، استهجن، احتج، هدّد، توعّد...

– من يشاهد تمديدات الشبكة العنكبوتية المتطورة في لبنان (كهربا اشتراك ودولة ونت وتلفون وستاليت ونبريش ماء) سيقول: اذا بيرجع أديسون شخصياً... ما بيعرف الحامي من البارد!

– يا ربّ اشفِ كل مريض مُصاب بفكر سياسي عقيم، رحمة به وبأهله، وبالناس والبلد.

– الله يستر من اقتراح قانون تخفيض السنة السجنية الى ٦ أشهر.

– ذكرى التحـ RIRE!

– شو أخبار التحقيق بفاجعة غرق مركب طرابلس؟

# مجلس المفتين أسف لعدم انتخاب رئيس للجمهورية ودعا حكومة تصريف الأعمال لمعالجة ملف سلامة

عقد مجلس المفتين في لبنان اجتماعا برئاسة مفتي الجمهورية اللبنانية الشيخ عبد اللطيف دريان في دار الفتوى، وبحث في الشؤون الإسلامية والوطنية وأصدر بيانا تلاه عضو المجلس المفتين الشيخ سليم سوسان الآتي نصه:

دعا مجلس المفتين إلى التزام القيم الأخلاقية والتمسك بالثوابت الوطنية من وحدة الصف والعيش المشترك والسلم الأهلي والوفاق الوطني ونبذ كل الفتن.

ورأى المجلس ان الاستمرار بالفراغ في سدة رئاسة الجمهورية يخشى منه نوايا تدميرية للوطن، وبدأت تظهر النتائج السلبية المترتبة على تعطيل انتخاب الرئيس منذ عدة أشهر من انهيارات على المستويات كافة وهو مؤشر خطير .

واعتبر مجلس المفتين أن مواقف البعض ممَّن يسعون إلى عرقلة الجهود المحلية والخارجية لانتخاب رئيس للجمهورية بات أمرا يدعو إلى الأسف والقلق، وهو بالشكل والحدة اللذين يبدو أنهما يتضادان التسهيل ويتجاهلان المخاطر التي تحدق بالوطن.

وأشار المجلس الى ان لبنان لا يفتقر الى الرجال الأكفاء الذين يؤمنون برسالته في العيش المشترك، ولكنه يفتقر الى آلية تحقيق التوافق الوطني حول مثل هؤلاء الرجال.

وتساءل المجلس بألم: إذا كان حاكم مصرف لبنان الذي يفترض أن يكون فوق الشبهات، مطلوبا للتحقيق دوليا، فمن سيتولى إنقاذ سمعة لبنان المالية ؟ وكيف سيحافظ على قيمة نقده ؟.

وكيف سيستعيد لبنان ثقته بنفسه، وثقة المجتمع الدولي به للخروج من المحنة والمأساة التي يتخبط فيها منذ سنوات، دون أن يظهر بريق أمل من الداخل أو الخارج ؟

وأمل المجلس من حكومة تصريف الأعمال أن تعالج هذه المسألة بالسرعة المناسبة لكي يبقى لبنان محافظا على كيانه ومستقبل عملته الوطنية.

وأشاد مجلس المفتين بما صدر عن القمة العربية في جدة ، وبالدور الحكيم الذي قامت وتقوم به المملكة العربية السعودية للمّ الشمل العربي، وبأهمية ما صدر من قرارات وتوصيات لمعالجة القضايا الملحة في الوطن ، مقدرا وقوف الأشقاء العرب إلى جانب لبنان.

وابدى مجلس المفتين استنكاره وإدانته لما يقوم به العدو الإسرائيلي في فلسطين المحتلة وخصوصا في القدس وتهويدها من تحدٍّ للشرعية الدولية وللحقوق الوطنية للشعب الفلسطيني ولحقّه المغتصَب.

المفتي دريان يترأس اجتماعاً لمجلس المفتين

## عون في أمر اليوم لمناسبة التحرير: نشدد على حقنا في مقاومة العدو

وجه قائد الجيش العماد جوزاف عون، أمر اليوم إلى العسكريين، لمناسبة عيد المقاومة والتحرير، ومما جاء فيه: «يأتي عيد المقاومة والتحرير حاملا معاني الكرامة والعنفوان. هو عيد نستذكر فيه بفخر واعتزاز الانتصار التاريخي الذي حققه اللبنانيون على العدو الإسرائيلي.

إن ثباتكم وإصراركم على أداء واجبكم تجاه الوطن مدعاة فخر وأمل، لأنكم بذلك تحفظون لبنان من أعدائه ولا سيما العدو الإسرائيلي والإرهاب، وتمسكون بالأمن مظهرين أقصى درجات الاحتراف والتفاني واليقظة، والالتزام التام بالقيم والضوابط الأخلاقية وصون حقوق الإنسان أثناء تنفيذ مهماتكم.

نؤكد استمرارنا في النهوض بواجباتنا وبخاصة على الحدود الجنوبية بالتنسيق مع قوة الأمم المتحدة الموقتة في لبنان وفق القرار ١٧٠١ ومندرجاته، الإسرائيلي وأطماعه وخروقاته للسيادة اللبنانية واسترجاع كامل أراضينا».

أقيمت مراسم تلاوة أمر اليوم على العسكريين في باحة وزارة الدفاع الوطني في اليرزة، في حضور قادة الأجهزة والوحدات التابعة للقيادة.

كما أقيمت مراسم لتلاوة أمر اليوم في قيادات المناطق والمعاهد والكليات والمدارس، والقوات الجوية والبحرية وباقي الوحدات الكبرى.

## البيسري: علينا ان نستمر بمواجهة الصعاب حتى الخروج من الازمة

عشية العيد الثالث والعشرين للمقاومة والتحرير، وجّه المدير العام للامن العام بالانابة العميد الياس البيسري امر اليوم الى العسكريين، وجاء فيه: «ايها العسكريون، تحل الذكرى الثالثة والعشرون لتحرير الجنوب والبقاع الغربي، ووطننا يمر في ظروف استثنائية نتيجة خلو سدة الرئاسة الاولى، بالتزامن مع ازمة اقتصادية ومالية واجتماعية خانقة توجب علينا استلهام العبر لصوغ الحلول اللازمة التي تعيد لبنان الى مساره الطبيعي من النمو والنهوض والبناء.

ان عيد المقاومة والتحرير هو يوم مشرق من الايام الساطعة في تاريخ لبنان، اذ تمكن اللبنانيون من تحرير ارضهم من براثن الاحتلال، وهنا نستذكر كل نقطة دم سقطت فكانت مشعلاً يضيء درب الحرية التي ستصونونها بالغالي والنفيس، ومن دون أن تبخلوا بشيء لتحفظوا لبنان كما عاهدتموه في قسمكم.

ايها العسكريون، اتوجه اليكم بالتهنئة في هذه المناسبة المجيدة من تاريخ لبنان، ويحدوني الامل بأن يكون هذا النصر وما سبقه من تضحيات، حافزا للاستمرار في التفاني بالعمل وتنفيذ كل المهمات الموكلة اليكم لمصلحة الوطن والمواطنين، لان سلام لبنان الداخلي ووحدته الوطنية هي الاساس المتين لمعالجة المشاكل والازمات، وفي مقدمها ازمة النزوح السوري التي آلينا على انفسنا، بتوجيهات رسمية، مقاربتها من منطلق المصلحة اللبنانية العليا وروح التعاون مع الشقيقة سوريا والمجتمع الدولي.

ايها العسكريون،

ان ما حققته المديرية العامة للأمن العام، من تضحيات امنية وانجازات ادارية، كانت بفعل إخلاصكم ووفائكم لقسمكم والتزاما بشعار المديرية «خدمة وتضحية»، فكنتم العين الساهرة على الامن في الداخل، وخير نموذج لإدارات الدولة، فحفظتم العهد والوعد. وكما صمد لبنان وقاوم حتى تحقق التحرير، علينا ان نستمر في مواجهة الصعاب والتحديات، للخروج من الازمة الى واحة الامان.

## عطل جديد ثانٍ يطرأ على مكننة بلدية بيروت وتساؤلات عن مصير برنامج ومشروع المكننة الجديد

«عودٌ على بدء» فأعطال المكننة في بلدية بيروت تكررت مع تلف «هارد ديسك» جديد من اصل ١٨ تم شراؤهم مؤخراً، مما يطرح اسئلة عن الاسباب، وسبل الخروج من المشكلة المتكررة وسبل الوصول الى مكننة آمنة تزيل شبح الخطر عن المكننة والخوف المتكرر من خسارة «الداتا» وتأخر دفع الرواتب وانجاز معاملات المواطنين، وقطع الطرق على «القال والقيل» ونظرية المؤامرة، لان تكرار الاعطال التقنية دون تعليل الاسباب يُدخلها في دائرة الشكوك، وبالتأكيد الرد الحقيقي والواقعي يكون بتحديث المكننة، وهو هدف طال انتظاره.

«اللواء» وبعد حصول العطل للمرة الثانية، استطلعت حقيقة الامر، للوقوف على حقيقة الاعطال المتكررة وعادت بالآتي:

العطل الجديد يتمثل بحصول تلف لواحد من «الهارد ديسك» الجديد التي تم تركيبها بديلاً عن المعطلة والبالغ عددها ١٨، ويرجح ان يكون بسبب خلل في الطاقة الكهربائية بين انقطاع وعودة للتيار الكهربائي أو بسبب غياب التبريد المنتظم عن غرفة المكننة المثبتة فيها «الهارد ديسك» والسرفور، فالعطل الجديد لم يشكل مشكلة كبيرة لانها لم تطل البيانات، لانه يجري يومياً إدخال المعلومات وحفظها على النسخة الاحتياطية تلقائياً لقاعدة البيانات، وبالتالي فالعطل المستجد تحت السيطرة وتم تغييره بسرعة، ولكن الامر يستدعي من بلدية بيروت المسارعة لتحديث اجهزة المكننة بالكامل،وليس باعتماد التجزئة، والأهم تحديث البرنامج بالكامل بما يمكن ربط المصالح والدوائر بالمكننة والانتقال من المرحلة الورقية الى مرحلة البيانات على الاجهزة المتصلة ببعضها وبشكل مباشر بمحافظ بيروت ورئيس البلدية والمعنيين، بما يشمل الاطلاع عليها من قبلهم، لمعرفة حركة المعاملات، وعدم وجود عرقلات مفتعلة لقبض الرشاوى.

«اللواء» استطلعت الحاصل من عضوة مجلس بلدية بيروت هدى الاسطة قصقص، التي كان لها ومنذ بداية انتخابها مشروع عملت عليه طوال سنوات يهدف الى تحديث جهاز المكننة في بلدية بيروت.

وقد اوضحت هدى الاسطة قصقص انها عملت على متابعة ملف المكننة والمعلوماتية في بلدية بيروت مع المختصين والمعنيين وقد قدمت مشروعاً مرفقاً بتقارير ومحاضر لتطوير المكننة والشروع بتحديثها، وان المشروع تم انجازه وسيوضع قيد التنفيذ قريباً.

اضافت الاسطة قصقص: «العبرة بالخواتيم»، وما زلنا على الوعد بدخول البرنامج حيّز التنفيذ، مع التأكيد انه رغم العقبات والمتابعة اليومية الا ان المشروع حظي بدعم محافظ بيروت ورئيس واعضاء المجلس البلدي وهناك تعاون مع كل الموظفين في البلدية للوصول الى برّ الأمان.

كاشفة ان البرنامج الجديد هو بمرحلة الاختبار لانه عملياً انتهت مرحلة البرمجة واصبح على جهوزية تامة وهو سيشمل كل المصالح البلدية وفي مقدمها مصالح الهندسة والصحة لتصبح معاملات المواطنين الكترونية، مؤكدة انه وإثر العطل الاول تواصلت وتابعت المشكلة وارسلت كتباً الى المعنيين فيها مقترحات الحلول وتطالب من دائرة المكننة وضع تقرير خطي لتبيان الاحتياجات لتوفيرها، منعاً لتكرار الاعطال وانتظام سر العمل وتوفير المطلوب للحفاظ على «الداتا» وقواعد البيانات والمعدات تجاه اي خطر طبيعي او مفتعل، وقد اكدنا خلال الكتاب وضع كافة امكانياتنا ووقتنا وجهدنا للتمكن من انجاح العمل وولادة المشروع الجديد، وذلك بالتعاون مع ادارة المكننة في بلدية بيروت، والتي يبذل المعنيون فيها جهوداً طيبة رغم الظروف الصعبة، ولعل الناظر الى حالِ المبنى المتواجدة فيه المكننة تدلّ على حجم المعاناة.

وختمت الاسطة قصقص: لقد طلبنا عقد اجتماع عاجل لدراسة الخيارات المتاحة ولتحديد الشركاء المعنيين بالنظام الحالي التي تم شراء «الخادم» منها لتأمين الحماية اللازمة للنظام القائم ريثما يدخل النظام الجديد العمل.

## الخطيب التقى «الجماعة»: للخروج من دائرة الخلافات المذهبية

استقبل نائب رئيس المجلس الإسلامي الشيعي الأعلى الشيخ علي الخطيب ظهر أمس في مقر المجلس الامين العام لـ«الجماعة الإسلامية» الشيخ محمد طقوش مع وفد ضم: رئيس المكتب السياسي علي أبو ياسين، رئيس المكتب الإعلامي الدكتور وائل نجم، عضو المكتب السياسي الشيخ أحمد فواز، وتم التباحث في تطورات الأوضاع العامة في لبنان والمنطقة.وأكد الخطيب «أن الوضع الاقتصادي والمعيشي يلقي بتبعات قاسية على غالبية اللبنانيين المطالبين بالمزيد من التضامن والتكافل الوطني فيكونوا عونا لبعضهم البعض ليتجاوزوا الازمات المتفاقمة».

وشدد على «ضرورة خروج المسلمين من دائرة الخلافات المذهبية وتمتين وحدتهم الإسلامية التي تشكل مدماك الوحدة الوطنية، وعلى اللبنانيين أن يحفظوا وحدتهم بتعاونهم ونبذهم الخطاب الطائفي المتشنج الذي يثير الحساسيات ويباعد بين اللبنانيين الذين نعتبرهم اخوة ومواطنين في وطن واحد، وان الانتماء الديني عامل اساس في ترسيم هذا المفهوم وليس عامل تفرقة بين المواطنين».

بعد اللقاء قال الشيخ طقوش: «..تحدثنا عن أهمية الحفاظ والدفاع عن منظومة القيم التي يحميها اللبنانيون صباح مساء... وعن القضية المركزية والمحورية لهذه الامة القضية الفلسطينية، وأن نعمل سوياً كتفاً الى كتف وجنباً الى جنب لحماية المقدسات الإسلامية والمسيحية على حد سواء، وخلصنا بعد ذلك لضرورة الخروج وتقديم مبادرات وبرامج تخدم هذه العناوين التي ذكرناها».

## المقدسي: لتحرير الوطن والمواطن من استغلال الزعماء

غرَّد رجل الأعمال طلال المقدسي على صفحته على تويتر: ٢٥ ايار ذكرى انتخاب الرئيس سليمان لرئاسة الجمهورية، ذكرى تحرير الكويت ، ذكرى تحرير الجنوب، وذكرى ولادة ابنتي سارة. ذكريات نعتز ونفتخر بها، ولم يتبقَّ سوى تحرير الوطن والمواطن من استغلال الزعماء والأحزاب لقراره . نتوق الى الأمن والعدالة . وغداً لناظره قريب . حماك الله يا وطني.

## حراك المتعاقدين: لدفع مستحقاتنا المتاخرة

ناشد منسق «حراك المتعاقدين» حمزة منصور، في بيان، وزير التربية في حكومة تصريف الاعمال عباس الحلبي «وقف عمليات إبادة المتعاقدين»، واكد ان «ما يحصل لهم مأساة إنسانية». واعلن انه لم «يتم دفع مستحقات شهري آذار ونيسان رغم وصول الجداول من الثانويات والمدارس إلى وزارة التربية، مع حرمان كثر من المتعاقدين من حوافزهم عن شهر آذار وعدم دفع حوافز شهر نيسان، بالإضافة الى حرمان كثر أيضا من أتعاب الأشهر السنة الدراسية الحالية وتقصير الوزارة في دفع بدل النقل عن الأشهر المنصرمة في وقت أشرف فيه العام الدراسي على الانتهاء».

وقال: «لا نهدف إلى التفتيش عن الأخطاء ولا التشهير بأحد، لأن ما نعيشه يتخطى حدود المناكفة، ونطالب بوضع حد لهذا التسيب والإهمال ووقف الروتين الإداري والوظيفي والإهمال ودفع المتوجبات كافة قبل إبادة ما تبقى من متعاقدين».وختم: «لا نريد أن نكون ضحية صراعات وإلصاق تهم ورمي المسؤوليات بين جناح الموظفين في وزارة التربية وجناح المدراء وأساتذة المكننة، الوزارة ترمي المسؤولية على أولئك وأولئك يرمونها على الوزارة».

تربية

## الحوت التقى لجنة المتابعة لأهالي كلية خالد بن الوليد وخديجة الكبرى

استقبل النائب الدكتور عماد الحوت في مكتبه وفداً من لجنة المتابعة لأهالي كلية خالد بن الوليد وكلية خديجة الكبرى العائدة لجمعية المقاصد الخيرية الإسلامية، بحضور رئيس جمعية خريجي المقاصد الدكتور مازن شربجي حيث اوضح الوفد ان بداية تحركهم كان باعتصام سلمي للأهالي أمام أبواب الكلية مترافقا مع غياب أكثر من تسعين بالمئة من الطلاب عن الكلية بسبب ذهولهم لجهة حجم رفع الأقساط من قبل الادارة، حيث تجاوزت الخمسمائة بالمئة دون الرجوع أو التشاور مع لجنة الأهل المنتخبة قانونياً والتي أعطاها القانون حق الإطلاع على الموازنة، مع العلم أن لجنة الأهل أبلغت الإدارة على موافقتها على زيادة تبلغ ضعف الاقساط السابقة، وكل هدفهم من التحرك والحوار التأثير على ادارة الجمعية وإقناعها بضرورة العودة عن قرارها للحفاظ على مصلحة الطلاب التي تشكل أولوية تربوية أساسية، وقد دام الاعتصام لمدة خمسة ايام الى ان وافق رئيس الجمعية على الاجتماع بلجنة الأهالي ومع الأسف الشديد صدموا خلال الاجتماع باصراره على قراره وعدم اكتراثه لغياب طوعي لأكثر من تسعين بالمئة من الطلاب عن الكلية كل هذه المدة. عندئذ قررت اللجنة رفع الاعتصام ودعوة الطلاب للعودة إلى الكلية على ان يتابع الاهالي تحركهم عبر التواصل مع المرجعيات الروحية والسياسية لمساعدتهم في رفع المظلومية التي لحقت بالطلاب.

من جهته أكد النائب الحوت تفهمه لمطلبهم المحق وتعاطفه معهم ومع أبنائهم، ووعد ببذل كل جهد ممكن مع إدارة الجمعية ومختلف المعنيين للوصول إلى حل عادل لقضيتهم.

الحوت خلال لقائه لجنة المتابعة

## رابطة أبناء بيروت تحذِّر من التسرُّب المدرسي العلم والتعليم يصبح للميسورين فقط

ناشدت اللجنة التربوية والتعليمية وأهالي الطلاب في رابطة أبناء بيروت وزير التربية التحرك بسبب الارتفاع الخيالي بأسعار الأقساط المدرسية .وبعد ان اعلنت معظم المدارس عن لائحة الاسعار الجديدة حيث أصبحت الأقساط المدرسية همًا أوحد لدى أهالي التلامذة ونحن على ابواب إختتام العام الدراسي لهذا العام.

وأكدت السيدة منى عيتاني رئيسة مجلس سيدات العاصمة برابطة أبناء بيروت أن التكلفة الكبيرة «قصمت» ظهر العديد من أرباب الأسر –اذا صح التعبير، ومعظم الاهالي سيمنعون اطفالهم من متابعة دراستهم مما سيسبب ظاهرة التسرب المدرسي ويصبح العلم و التعليم للميسورين فقط في لبنان.وأكدت عيتاني أنه لم يعُد للأهالي قدرة على التحمُّل بعد أن باتت الكلفة أكبر من طاقاتهم. مسألة الأقساط العالية وتكلفة خدمة النقل.

كما ناشدت رابطة أبناء بيروت كافة لجان الأهالي في المدارس لعدم الموافقة على رفع الأقساط المدرسية.

## ماذا يعني تحول اتحاد جمعيات العائلات البيروتية الى «NGO»؟؟ ولماذا التهافت للهيمنة على استقلالية قراره؟؟

**د. نزيه الخياط***

يبدو ان الرأي العام البيروتي،بمعظم عائلاته في الاتحاد وخارجه، ليس على بينة بتحول إتحاد جمعيات العائلات البيروتية من جمعية عائلية كلاسيكية و تحوله رسمياً الى « NGO» ، أي منظمة غير حكومية ذات مصلحة عامة لا تخضع لحكومة ولا لمؤسسة دولية. هذا المستجد، دوراً وبنية، لا يمنعه التعاون او تلقيه مساعدات ودعماً من حكومات ومؤسسات واهبة من أجل تحسين حياة الآخرين عبر الانشطة الإنسانية والتعليمية والرعاية الصحية و السياسة العامة غير الفئوية، والانشطة الإجتماعية وحقوق الإنسان والبيئة وغيرها من الانشطة والخدمات، كما أن تأسيسها و نشاطها لا يخضعان لرقابة او تبعية للحكومات الوطنية أو المؤسسات الدولية «.

انطلاقاً من هذا التعريف الواضح الذي لا يحتمل اي اجتهاد لدور الإتحاد المبتغى، معطوفاً على المادة الاولى من نظامه الاساسي التي تنص على :

« تأسس في الجمهورية اللبنانية جمعية أهلية إجتماعية ثقافية إنمائية غير سياسية لا تتوخى الربح «،

بناء على ماتقدم، أصبح لزاماً الكشف عن خطورة و أبعاد تهافت مرجعيات وتشكيلات سياسية متعددة فقدت دورها وتقلص حضورها وكان لها دوراً مشهوداً في تعميم نظام و ثقافة الزبائنية المرتكز على الشللية والإستزلام داخل الاجتماع البيروتي، على حساب قيم التعاضد المجتمعي ومكارم الاخلاق من أجل الصالح العام البيروتي، وذلك بغية الهيمنة والسيطرة على مقدرات اتحاد العائلات ما يعمق التباعد والتفرقة الاهلية حتى ضمن العائلة الواحدة، و عليه نورد الامور التالية :

١- ان تدخل بعض الأطراف السياسية في انتخابات الهيئة الادارية العتيدة للاتحاد سيفقده تصنيفه الرسمي كمنظمة غير حكومية لا تتوخى الربح «NGO» تجاه المنظمات الدولية والسلطات اللبنانية.

٢- تسعى هذه الاطراف السياسية من خلال الهيمنة على قرار الإتحاد التعويض عن بدل ضائع فشلت في ترسيخ استمرارية حضورها في الاجتماع البيروتي على مختلف الصعد.

٣- ان جميع محاولات ترسيخ بدعة فرض رئيس جديد للإتحاد من خارج آلية الانتخاب القانونية،ترهيباً او ترغيباً، وبأشكال متعددة إنما هو خرق قانوني فاضح للنظامين الاساسي والداخلي للإتحاد و عبثاً موصوفاً في المسار الديمقراطي ولحرية واستقلالية قرار العائلات البيروتية ويشكل إهانة شخصية لجميع أعضاء الهيئة الإدارية العتيدة.

٤- إن الإرتقاء بمسيرة الاتحاد التنموية بيروتياً، يتم من خلال احترام شروط التصنيف الجديد للاتحاد ك«NGO » عبر الإعلان عن مسارات توجهه : الخيري، الخدمي،التشاركي والتمكيني، وهذا لا يمكن تحقيقه بعقلية بدائية غير علمية، يلفظها وجدان العائلات البيروتية المقدر للعلم والتطور، بل عبر اعلان الإتحاد عن رؤية تنموية نهضوية علمية مدينية تتجاوز الخفة والسطحية التي تطبع الكثير من الاطراف السياسية البائسة ممارسة وتمثيلاً اللاهثة للسيطرة على قراه.

٥- يتوجب على الاتحاد الاستفادة من نخب العائلات الشابة والمتخصصة في هذه المسارات، الامر الذي يفتح المجال لاجيال عائلات بيروت الشابة الانخراط في تجديد بنية الاتحاد والمشاركة في عملية النهوض التنموي التي فشلت في تحقيقها معظم الفعاليات السياسية البيروتية باستثناء البعض ممن كانوا خارج السلطة.

٥- إن إدارة مهام الإتحاد بصفته «NGO » وفق الشروط الملائمة لهذا التصنيف، يجب ان تتم بواسطة هيئة إدارية يتم انتخابها من الهيئة العامة وفق القوانين والانظمة المرعية الإجراء، ولكي تتسم أعمال الهيئة الادارية العتيدة للاتحاد بالنجاح، يجب أن تتوفر لدى أعضائها ورئيسها عنصر القدرات والمهارات الشخصية القيادية والحس النقدي الايجابي على قاعدة المراقبة والمحاسبة للفعاليات السياسية و التمثيلية، نيابية كانت ام بلدية، كما توفر الخبرات المتنوعة لديهم في الميادين التي تطلبها العملية التنموية المدينية.

٦- على اعضاء الهيئة الادارية المنتخبين ان يتوفر لديهم تصور واضح ومشترك لأهداف الإتحاد، وفق تصنيفه الجديد، وحسب سلم الحاجات والاولويات، وتأكيد الالتزام تجاه تلك الأهداف، كما العمل وفق برنامج عمل محدد المهام والتوقعات يعلن ويناقش امام الهيئة العامة للاتحاد.

٧- إننا نتوجه الى جميع الزملاء والاخوة اعضاء الهيئة العامة للإتحاد بضرورة الإنتفاض على كل أشكال التبعية السياسية المباشرة أوالمقنعة والمشاركة بكثافة رافضين جميع أشكال اللوائح المعلبة مع فتح المجال امام باقي العائلات التي لم تأخذ دورها بعد في الهيئة الادارية، كما رفض جميع محاولات الهيمنة على حرية و استقلالية قرار اتحادكم المهدد بكيانه في حال تشظيه جرّاء سيطرة و تناتش السياسيين عليه، و لأنه بقراركم الحاسم هذا، تثبتون انتمائكم لبيروتكم اولاً وستكونون في هذا الزمن الرديء الذي اوصلونا اليه، قد فتحتم الامل للإنطلاق في إحداث فارق نوعي في الممارسة المجتمعية على الساحة البيروتية ونموذجا متجدداً في التعاضد وعمل الجماعة والصالح العام والتوافق على كلمة سواء.

* رئيس جمعية بني الخياط

## عَوْدٌ على بَدْء
## المقاصِدُ الإسلاميّة... رسالةٌ متجدّدة في الرّدّ على مديرها التّنفيذي

**كمال محمود الطّيّارة***

طالعت في جريدة «اللواء» عدد الإثنين ٢٢ أيار ٢٠٢٣ ردّ الدكتور فيصل سنو المدير التنفيذي لجمعية المقاصد الإسلاميّة «على الحملات» وقد جاء في جزء من هذا الردّ ما نصّه:

«... إنّ جمعية المقاصد التي رأسها في العام ١٩٢٠ مفتي بيروت الشيخ عبد الباسط الفاخوري رحمه الله هو في مثابة مفتي الجمهورية قد أدخلت تعليم اللغة الفرنسية إلى مناهجها وهو أمر لم يستسغه بعض الناس في القرن الحادي والعشرين فتسرّعوا بإطلاق التهم والأحكام بطريقة تناهض الدين الحنيف كونهم لم يتبيّنوا فناقضوا كلام الله في محكم تنزيله في سورة الحجرات الآية ٦ ﴿ *يا أيها الذين آمنوا إن جاءكم فاسق بنبإٍ فتبينوا* ﴾ نحن نسمع ليل نهار من علماء الدين والفقهاء أن الاعتراف بالخطأ فضيلة لكنه تحوّل مع بعض الجهلة والغافلين إلى نصر مؤزر».

وقد استوقفني في هذا النّص أمران: إدخال تعليم الفرنسيّة إلى مناهج المقاصد سنة ١٩٢٠ واستشهاد الدكتور سنو في دفاعه بآية من «محكم التنزيل» كما يقول.

في الأمر الأول ينزع الدكتور سنو إلى أسلوب يلجأ إليه بعض المؤرخين ذوي الأهواء أو من لا عِلم له بأصول التّأريخ ومنهجه فيعمد إلى الحدث أو القول فيخرجه عن سياقه التاريخي المسبب لوجوده ويقدمه مجزوءاً من دون خلفيته التاريخية على أنه حجة دامغة وهذا سوء أمانة والبعض يراه تزويراً للتاريخ، نقول لشبابنا وشاباتنا اليوم باختصار شديد أنّه في سنة ١٩٢٠ بدأ التنفيذ الفعلي (معركة ميسلون في ٢٤ تموز ١٩٢٠) لمعاهدة سايكس-بيكو المشؤومة التي بموجبها تقاسم الإنكليز والفرنسيون ما كان يُعرف عندهم ببلاد المشرق (= حاليا العراق وسوريا ولبنان والأردن وفلسطين) وما أن وضع الانتداب الفرنسي يده على حِصَّته من هذه القسمة حتى عمد إلى جعل اللغة الفرنسيّة إجباريّة في كلّ المدارس الرّسميّة وفي القضاء إلى جانب العربيّة سواء بسواء وكان هناك صدٌّ لتيّار الثّقافة العربيّة على ما يقول شاهد عيان (جورج أنطونيوس/ يقظة العرب. ١٩٣٨) عن طريق «الإهمال المتعمّد للمدارس والمعاهد التي تُدرّس باللغة العربيّة والتّخاذل عن إيجاد الوسائل لتدريب المدرّسين الذين تحتاجهم تلك المعاهد والمبادرة المتبجّحة إلى مساعدة المدارس التي تستعمل اللغة الفرنسيّة وأُعِدّت كتبٌ مدرسيّة خاصة لتدريس مادة التّاريخ في كلّ الفصول...» (الترجمة العربيّة ص ٤٩٨)، وأغلب الظّن أنّ إدخال تعليم اللّغة الفرنسيّة إلى مناهج المقاصد آنذاك لم يكن هوساً بالتحديث أو حُباً بـ«الفرنجة» كما يحلو للبعض أن يقدّمه بل محاولة من المسؤولين عن هذه الجمعيّة إنقاذ ما يمكن إنقاذه في هذا السياق العدائي الذي لم يكن فيه للمسلمين لا حول ولا قوة بعد سقوط الدّولة العثمانيّة ولا يقدح هذا في من يرى أنّ من تعلّم لغة قوم آمِنَ شرّهم.

أما الأمر الثاني فقد وجدت فيه بعض الغرابة إذ كيف للرجل وقد كان نزع شعار الجمعية («ربّي زدني علما») وهو آية من القرآن ليعود بعد ذلك ويلتجأ إلى «محكم التنزيل» كما يقول (سورة الحجرات/ الآية ٦) في دفاعه؟! وإنّي لأسألُ ﴿ *أفتؤمنون ببعض الكتاب وتكفرون ببعض* ﴾ (البقرة /٨٥)؟!

إنّي لأربأُ بكم أن تكونوا من ﴿ *الذين في قلوبهم زيغ* ﴾ (آل عمران /٧).

نعود الآن إلى أسِّ السّؤال لأضع في عُجالة بين يدي المسؤولين عن هذه المؤسّسة بعض الأفكار التي قد تساعد المقاصد الإسلامية في انفتاحها على العالم وتحفظ لها دورها الرّيادي في مجال العلم:

• عُهِدَ إليّ في الجامعة التي كنت أدرّس فيها بمهمة فحص وترتيب ملفات الطلاب الراغبين الاستفادة من مِنَح مُقدّمة من بعض المعاهد في البلاد العربيّة لمتابعة دراسة اللغة العربيّة فيها وفي ما خصّ لبنان كانت هذه المنح غالبا ما تأتي من جامعات الكسليك والبلمند واليسوعية فلماذا لا تنشئ المقاصد وحدة تعليم العربيّة لغير الناطقين بها وتُبرم اتفاقيات تربوية مع الجامعات والمعاهد في الخارج لاستقبال هؤلاء الطلاب في ربوعها والأمر قليل الكلفة جداً لأنه لا يتجاوز الإعفاء من رسوم التسجيل وما شابه وقد يتجاوزه لدى المؤسسات المقتدرة إلى توفير السّكن؟

• قلتُ في مقالة سابقة إنّ تعلّم لغات أجنبيّة اليوم (وعلى وجه الخصوص الإنكليزيّة) أمر مُحتّم وإتقان اللغات الشّرقيّة (السّريانيّة والفارسيّة والتركيّة/ العثمانيّة والعبريّة) أو الإلمام ببعض منها أمر ضروري للكشف عن تاريخ بلادنا ومجتمعاتنا بعيداً عن السّموم المبثوثة من قِبَل بعض المستشرقين والعديد من الجامعات والمعاهد العليا في لبنان تقوم بتدريس هذه اللغات فلِمَ لا تعقد المقاصد اتفاقيات تربوية مع هذه المؤسّسات فتقدّم للطلاب المقاصديين مواد جديدة بكلفة متدنيّة؟

• المخطوطات والكتب القديمة ثروة علميّة وتاريخيّة تنبغي المحافظة عليها ويقوم على ذلك متخصّصون وأصحاب صناعة وبعض الجامعات في لبنان لديها من هم على دراية بهذه الأمور فلماذا لا تبرمُ المقاصد الإسلاميّة العقود معها للعناية بما تملك من مخطوطات وصيانتها ويكون في ذلك تبادل للمنافع بين هذه وتلك؟

في نهاية القرن التاسع عشر وبداية القرن الماضي كانت المجتمعات الإسلامية تعجّ بمفكرين ومثقفين وأنصاف متعلمين وسياسيين أرادوا تحديث الدولة وتغريب هذه المجتمعات بإبعادها عن تاريخها وثقافتها ولغتها ظَناً منهم أنّ هذا هو الطريق الوحيد لبلوغ «العُلى» فكان أن أورثونا مجتمعات متفككة متناحرة ولغة عربيّة هزيلة وثقافة الـ«أنستغرام» والـ«تويتر» والـ«إيب أوب»... ويريد البعض اليوم أن يُعيد الكرّة على مبدأ «عنزة ولو طارت»!!!!

* أستاذ جامعي متقاعد

# المنظمات الأممية: المساعدات النقدية للاجئين بالعملتين الليرة اللبنانية والدولار الأميركي

أعلن نائب المنسقة الخاصة للأمم المتحدة في لبنان، المنسق المقيم ومنسق الشؤون الإنسانية عمران ريزا، وممثل المفوضية السامية للأمم المتحدة لشؤون اللاجئين إيفو فرايسن، وممثل برنامج الأغذية العالمي عبدالله الوردات، في بيان مشترك، أنه بعد مشاورات حثيثة مع كلّ من النظراء المعنيين والرسميين في الحكومة اللبنانية والبنك المركزي في الأشهر الأخيرة، عادت الأمم المتحدة وشركاؤها لتعتمد حالياً النهج السابق في تقديم المساعدات النقدية للاجئين وذلك بالعملتين، الليرة اللبنانية والدولار الأميركي.

وأوضح البيان أنه ونظرًا للتحديات اللوجستية كالإنخفاض في قيمة العملة المحلية والصعوبات المترتبة بفعل ذلك على مؤسسات الخدمات المالية في توفير كميات كبيرة من النقد بالليرة اللبنانية، أصبح من المستحيل على الأمم المتحدة والشركاء الاستمرار في تقديم المساعدات النقدية بالليرة اللبنانية فقط.

واشار البيان إلى أنه وبحلول نهاية عام ٢٠٢٢، كان تم تحويل معظم برامج المساعدات في لبنان، بما في ذلك البرنامج الوطني لدعم الأسر الأكثر فقراً التابع للحكومة والذي يدعم اللبنانيين الأكثر فقراً، إلى الدولار الأميركي أو بالعملة المزدوجة، مما يسمح للمستفيدين بنيل مساعداتهم النقدية إما بالدولار الأميركي وإما بالليرة اللبنانية. واعتماد المساعدات للاجئين بالعملتين يتماشى مع هذا النهج المتّبع.

وتابع البيان: «هذا وتُعتمد برامج المساعدات النقدية بهدف توفير الحماية والمساعدة والخدمات لأولئك الأكثر ضعفًا في كافة أنحاء لبنان. وتساعد اللبنانيين واللاجئين على تلبية كمٍّ متنوع من الاحتياجات الأساسية وتساهم في الاقتصاد المحلي من خلال الشراء مباشرة من الأسواق والمحلات التجارية المحلية. ولطالما استندت المساعدات النقدية المقدمة إلى الأشخاص المعرضين للخطر في جميع أنحاء لبنان على تقييم احتياجاتهم والذي يأخذ بعين الاعتبار واقعهم الاجتماعي والاقتصادي كما وآليات المواجهة التي يتّبعونها».

# الرياضي ينصب السيرك بمواجهة دينامو

**وسيم صبرا:**

فاز فريق النادي الرياضي بيروت بجدارة على ضيفه دينامو بفارق ٨ نقاط وبنتيجة (٩٢-٨٤)، في المباراة التي اجريت الاربعاء في قاعة الرئيس صائب سلام، وهي الثانية ضمن السلسلة النهائية من بطولة لبنان لكرة السلة.

وصحيح أن الرياضي نجح بمعادلة السلسلة مع منافسه ١-١، والتي تحسم لصالح الفائز بـ٤ من ٧مباريات مقررة، غير أنه لم يكتف بهذا الفوز، بل قدم واحدة من أفضل مباريات اللعبة محلياً منذ سنوات، فامتلك الملعب طولاً وعرضاً، ونصب لاعبوه السيرك لاستعراض مهاراتهم، فبدا فريقهم بلا منازع الطرف الأفضل دفاعاً وهجوماً، ومن كل النواحي، فعزف لحن الانتصار بقيادة العائد من الإيقاف المتألق كريم زينون، والذي صنع الفارق مع بقية أفراد القلعة الصفراء، لاسيما الثنائي وائل عرقجي وهايك وامير ومن كل أفراده، وبمقدمهم ديوب ريث ومورفي.

والحق يقال، أن النادي الرياضي بحال واصل بقية مباريات السلسلة على نفس المنوال، وهو مرشح بقوة لذلك، فإن اللقب عائد لا محالة إلى المنارة، علماً أن المباراة الثالثة ستقام بضيافة دينامو الجمعة (٢١:٤٥) في روك لاند.

وفي سياق اخر، أعلنت فيزا رعايتها للمنتخب اللبناني لكرة السلة للرجال عبر تمويل رحلة الفريق واستعداداته للمنافسة في نهائيات كأس العالم ٢٠٢٣، بالشراكة مع أو ام تي وبنك لبنان والمهجر، اللتان ستتبرعان مع كل إصدار خاص من البطاقات المصرفية، بمبلغ مالي لصالح الاتحاد اللبناني، كنا سيدخل حاملو البطاقات في سحب على فرصة للفوز بعدة جوائز بما فيها ٤ رحلات لشخصين إلى إندونيسيا لحضور مباريات المنتخب مباشرة.

كما هناك نية لإطلاق حملة منفصلة لجمع التبرعات نيابة عن الاتحاد اللبناني، وستكون الحملة موجهة لحاملي البطاقات من خلال المنصات الرقمية وشبكات التواصل الاجتماعي والمنصات التابعة للجهات الشريكة، لتسليط الضوء على مسيرة المنتخب اللبناني ودعم أهدافه وطموحاته، وستتضمن كذلك رسائل مكرّسة لدعم المنتخب.

وقال ماريو مكاري المدير العام للشركة الراعية ان المنتخب «بحاجة إلى تكاتفنا كمجتمع وشركاء في القطاع ومشجعين لمساعدته في الوصول إلى مبتغاه»، من جهته أكرم الحلبي رئيس الاتحاد اللبناني ثمن هذه المبادرة الداعمة.

الهائل وائل عرقجي يقود اوركسترا النادي الرياضي (طلال سلمان)

# الأبيض: المعدلات العمرية لسرطان الثدي في لبنان أقل بعشر سنوات مما هي في أوروبا

تميز اليوم الثالث من مشاركة وزير الصحة العامة في حكومة تصريف الاعمال الدكتور فراس الأبيض في الجمعية السنوية لمنظمة الصحة العالمية، باجتماع عقد على هامش الجمعية وخُصص للبحث في سبل مواجهة مرض السرطان وتأمين علاجاته، وذلك بحضور وزير الصحة المصري الدكتور خالد عبد الغفار ورئيس الوفد البريطاني وعدد آخر من ممثلي الوفود العربية والأجنبية المشاركة.وكانت مناسبة سلط خلالها الدكتور الأبيض الضوء على أهمية الخطة الوطنية للسرطان التي تعتزم وزارة الصحة العامة إطلاقها الشهر المقبل بالتعاون مع «مؤسسة كوري» و«المؤسسة الوطنية للسرطان» في فرنسا ومنظمة الصحة العالمية.

وشدد الأبيض في مداخلته على أن «هذه الخطة باتت حاجة ماسة في لبنان في ظل ما يعانيه من تضاؤل مضطرد للموارد يتمثل بفقدان أكثر من اثنين وخمسين في المئة من الناتج القومي في فترة أقل من ثلاث سنوات فضلا عن أن ربع سكانه من اللاجئين، بحيث بات يصنف من البلدان المنخفضة الدخل خلافا لما درج عليه تصنيفه في العقود السابقة». وأكد أن «هذا الواقع يحتّم التركيز أكثر في القطاع الصحي على الوقاية والكشف المبكر بدلا من الإستمرار في الإعتماد فقط على تأمين العلاجات الباهظة نظرا لما يعترض تأمين التمويل الكافي من تحديات كبرى».

وتوقف الأبيض أمام مؤشرين كشفتهما الوكالة الدولية لبحوث السرطان IARC عن لبنان وهما:

أولا: سبعون في المئة من السكان مدخنون.

ثانيا: المعدلات العمرية لتشخيص سرطان الثدي لدى السيدات اللبنانيات أقل بعشر سنوات من المعدلات العمرية لتشخيص هذا السرطان في بلدان أوروبا».وأكد وزير الصحة أن «هذين المؤشرين يدفعان إلى دق ناقوس الخطر»، مضيفا أن «الخطة التي تضعها الوزارة بالتعاون مع مؤسسات دولية متخصصة، ستستند إلى قاعدة معلومات علمية حرصا على إرساء عنصر الثقة بين المرضى والوزارة»، لافتا الى أنه «يتطلع إلى أن تشكل الخطة الوطنية للسرطان مرجعًا علميًا ووطنيًا يضمن الوقاية والكشف المبكر وتوفير خدمة العلاج والدواء لجميع المرضى».

# سبيد بول يتقدم الانوار بنهائي الطائرة

تقدم فريق «سبيد بول شكا» حامل اللقب في النسخ الاربع الاخيرة، نظيره «الانوار الجديدة» ٢-١ من خمس مباريات ممكنة بينهما في الدور النهائي من بطولة لبنان للكرة الطائرة لنوادي الدرجة الاولى للرجال، بفوزه عليه ٣ - ٢ (الاشواط ١٨ - ٢٥ ، ٢٥ - ١٧، ٢٢ - ٢٥، ٢٥ - ١٧، ١٥ - ١١) في المباراة التي اجريت بينهما في قاعة حامات (ساحل البترون)، امام جمهور غفير حضر من بلدة شكا المجاورة.

وتقام المباراة الخامسة بين الفريقين عند السادسة عصر الجمعة في مجمع ميشال المر البوشرية المحتسب ارضا للانوار.

وكما المباراتين الاولى والثانية، تفوق الانوار بخبرة لاعبيه في الكرات المشتركة على الشبكة وعلى حائط الصد. فيما كانت الكرات الكلاسيكية بالتمريرات الطويلة على الشبكة في المركزين ٢ و ٤ في مصلحة سبيد بول.

وحسم الناشئ جان بول بولس المجموعة الخامسة الفاصلة في مصلحة الفريق الشمالي، بكرتين تواليا على حائط الصد على تسديدتي رواد الحسن ومحمد الحاج على المركزين ٤ و ٣ في بداية المجموعة.

قاد المباراة الحكمان الدوليان حنا الزيلع والياس وهبة.

# سلام التقى ولي عهد دولة الكويت وتشديد على عودة لبنان إلى الزمن الجميل

ولي العهد الكويتي مع الوزير سلام

التقى وزير الاقتصاد في حكومة تصريف الأعمال أمين سلام ولي عهد دولة الكويت الشيخ مشعل الأحمد الجابر الصباح وقال سلام: «إلتقيتُ سموّ ولي عهد دولة الكويت الشيخ مشعل الأحمد الجابر الصباح، في لقاء اتّسم بالوجدانية والعاطفة الصادقة لما يحمله للبنان من محبّة كبيرة وتعويل على دور الشباب في اعادة بناء وطنهم».

اضاف: «شدد سموّه على اهمية دور القيادات الشابة في بناء مستقبل واعد وعلاقات طيبة مع نظرائهم في دول الخليج. وأعرب عن أمله وثقته بأنّ «لبنان لا يمكن إلا أن يعود الى الزمن الجميل ولا يمكن إلا أن نعود إليه جميعا».

من جهتي، أكّدتُ التزامنا الكامل وتصميمنا للعمل على إعادة لبنان ليكون منارة الشرق، وبيروت عاصمة العرب، متمنّين ان نراه في لبنان قريبا».

# خمسة قرارات لوزير المالية ترتبط بضريبة الدخل والأملاك

أصدر وزير المالية في حكومة تصريف الأعمال يوسف الخليل خمسة قرارات تتعلق بتمديد مهل حول تصاريح ترتبط بضريبة الدخل والأملاك وسواها.

وجاء في القرار الأول:

«تمدد لغاية ٢٠٢٣/٦/٣٠ ضمناً، مهلة تقديم التصريح السنوي بضريبة الدخل ومهلة تقديم البيان بصاحب الحق الاقتصادي (النموذج م١٨) عن أعمال سنة ٢٠٢٢ التي تنتهي مهلته الأساسية في ٢٠٢٣/٠٥/٣١ بما فيه الخاص بالشركات البترولية والشركات صاحبة الحقوق البترولية المشغلة وتسديد الضريبة المتوجبة عنه».

وفي الثاني:

« تمدد لغاية ٢٠٢٣/٦/٣٠ ضمناً، مهلة تقديم التصريح السنوي العائد لضريبة الدخل على الرواتب والأجور (ر٥) والكشوفات السنوية الافرادية (ر٦) والكشف السنوي الإجمالي (ر٧) عن أعمال سنة ٢٠٢٢، وتأدية الضريبة في حال توجبها».

وفي الثالث:

«تمدد لغاية ٢٠٢٣/٠٦/٣٠ ضمناً، مهلة تقديم التصريح الشخصي لضريبة الرواتب والأجور للمستخدمين والأجراء الذين يعملون لدى أكثر من رب عمل أو يتقاضون في الوقت نفسه معاش تقاعد أو تخصيصات لمدى الحياة، وللمكلفين الخاضعين لضريبة الباب الأول ويتقاضون في الوقت ذاته رواتب وأجورا أو معاش تقاعد أو تخصيصات لمدى الحياة (النموذج ر٨) وتسديد الضريبة المتوجبة عنه عن سنة أعمال ٢٠٢٢».

وفي الرابع:

«تمدد لغاية ٢٠٢٣/٠٦/٣٠ ضمناً، مهلة تقديم التصريح الشخصي الخاص بضريبة الأملاك المبنية المتوجبة على العقار أو القسم من العقار الذي تزيد إيراداته عن أربعين مليون ليرة لبنانية خلال العام ٢٠٢٢ وتسديد الضريبة الناتجة عن التصريح».

وتأتي هذه القرارات من أجل إتاحة الفرصة أمام المكلفين للالتزام بهذا الموجب لتفادي تعرضهم للغرامات.

وجاء في القرار الخامس والمرتبط بالتصريح عن إيرادات الأسهم وسندات الدين وإيرادات رؤوس الأموال:

«تمدد لغاية ٢٠٢٣/٦/٣٠ ضمناً مهلة تقديم التصريح عن إيرادات الأسهم وسندات الدين الأجنبية ومختلف إيرادات رؤوس الأموال المنقولة الأجنبية الأخرى العائدة لسنة ٢٠٢٢ التي يتوجب على أصحابها أو المتمتعين بريعها المقيمين في لبنان التصريح عنها إلكترونياً بموجب النموذج «ث٤/ج» عملاً بأحكام المادة ٨٢ من قانون ضريبة الدخل».

# مبابي يصدم الـPSG وبرشلونة ودع البا

كشفت صحيفة «ليكيب» عن تفاصيل أزمة مرتقبة بين كيليان مبابي وإدارة باريس سان جيرمان، قد تندلع خلال الفترة المقبلة، لعدم رغبة النجم الفرنسي في تفعيل بند تمديد تعاقده لعام إضافي، حتى صيف ٢٠٢٥.

وقالت الصحيفة تحت عنوان «عقد عدم الثقة»،

في تقرير لها، إن مبابي أمامه مهلة حتى يوم ٣١ تموز يوليو المقبل، لتفعيل مدة تعاقده الحالي لموسم إضافي، مؤكدة: «هذا البند أحادي الجانب وينتهي في اليوم الأخير من تموز/ يوليو، وفي الوقت الحالي اللاعب ليس لديه نية للقيام بذلك».

وأوضحت أنه رغم محاولات مسؤولي النادي الباريسي لوضع مبابي على رأس المشروع الرياضي الجديد، فإن اللاعب قرر عدم تمديد تعاقده لموسم ثالث.

وأبرزت الصحيفة في تقريرها أن ضعف صفقات باريس سان جيرمان في صيف العام الماضي، دفع النجم الفرنسي لحسم قراره بالرحيل، ولفتت إلى أن قرار النجم الفرنسي بعدم تفعيل بند الموسم الثالث، ربما يكون محاولة منه للضغط على الإدارة لإبرام صفقات أكثر نجاحا، خلال صيف العام الجاري.

وكان النادي الباريسي نجح في تجديد عقد مبابي أواخر الموسم الماضي، رغم أنه كان قريبا للغاية من الانضمام إلى ريال مدريد في صفقة انتقال حر.

وظهر وقتها مبابي برفقة ناصر الخليفي، رئيس النادي، في ملعب حديقة الأمراء، وهو يحمل قميصا مكتوبا عليه ٢٠٢٥، إلا أن التقارير الصحفية أشارت إلى أن الموسم الثالث في التعاقد الحالي يعد بندا اختياريا، تحسمه رغبة اللاعب.

## وداع البا..

هذا وأعلن نادي برشلونة الإسباني رحيل المدافع جوردي ألبا عن الفريق بنهاية الموسم بعد ١١ عاما قضاها بصفوف النادي الكتالوني، وذلك عقب خسارته المباراة أمام بلد الوليد ١-٣، في الدوري الاسباني.

وقال برشلونة في بيان: «يغادر جوردي ألبا، الذي احتكر الجانب الأيسر من الملعب على مدار أكثر من عقد في برشلونة، كقائد ثالث للفريق الأول، مسدلا الستار على مسيرة مبهرة».

وأضاف: «يود برشلونة أن يعبر علانية عن امتنانه لاحترافية ألبا والتزامه وتفانيه وعلاقته الإيجابية والودية مع كل أفراد عائلة برشلونة».

وتابع: «لكن للأسف، يبدو أن كل الأمور الجيدة تنتهي وسيسدل الستار على حقبة جوردي ألبا في الفريق في غضون أسابيع قليلة. نتمنى له التوفيق في خططه المستقبلية أيا ما كانت».

مبابي

# مؤتمر «أنا لبنانية عربية» يختتم نسخته الثانية في بيروت

نظّمت جمعية السيدات القياديات في لبنان مؤتمر «انا لبنانية عربية» الذي ضم سيدات أعمال من الشرق الأوسط وشمال أفريقيا وذلك بهدف تبادل الخبرات والمعارف وتعزيز التعاون بينهن والبحث في فرص استثمارية جديدة. وقد تكلّل المؤتمر بنجاح بعد نسخته الأولى العام الماضي في «إكسبو دبي». وقد اندرج هذا العام تحت مبادرة Lebanon: An Arab Edutainment hub ويمتد على مدى ثلاثة أيام، من ٢٤ إلى ٢٦ أيار ٢٠٢٣ ويشمل عددًا من الفعاليات والبرامج المهمّة.

تخلّل اليوم الأول للمؤتمر سلسلة ندوات تناولت أوضاع المرأة في الاقتصاد والأعمال والتجارة وبيع التجزئة والسياحة وريادة الأعمال. ويتبعه انطلاق برنامج She Leads الأكاديمي الذي يهدف الى تزويد سيدات الأعمال بمهارات جديدة وأدوات تقنية تمكنهن من توسيع نطاق أعمالهن واستثماراتهن وذلك بالتعاون مع جامعة الروح القدس - الكسليك، وسيتم توزيع الشهادات على المتخرجات من البرنامج خلال حفل العشاء الختامي.

كما ستخصص الجمعية يوماً كاملاً للمشاركات للقيام بجولة سياحية في مواقع مختلفة وذلك بطريقة نوعية تقدّم أوجه متخصصة تتفرّد بها سيدات الأعمال اللبنانيات في مجال السياحة .

وعن المؤتمر قالت رئيسة جمعية السيدات القياديات مديحة رسلان: «سررنا بمشاركة سيدات الأعمال من مصر وسوريا والأردن وتونس وقطر وعمان والكويت بالإضافة إلى لبنان، وكان شرف كبير لنا أن نستقبل هذه النخبة من سيدات الأعمال الرائدات في بيروت وقد نجحنا في إقامة شبكة عربية تعزز التعاون والفرص الاقتصادية والاجتماعية للمرأة».

هذا وأشارت رسلان إلى أن أحد أهداف الجمعية القيام بنشاطات اقتصادية متنوعة التي تضع المرأة في الصفوف المتقدمة والتنافسية، وتؤكد أن «تشجيع المرأة على الاستثمار يسهم بشكل مباشر في ارتفاع الناتج القومي ويساهم بخلق فرص عمل للشباب وازدهار الدول».

رسلان تتحدث في الافتتاح

# لقاء بيروت ماراثون والوحدة الإيطالية

تحت عنوان تعزيز التعاون بين جمعية بيروت ماراثون وقوات اليونيفيل (الوحدة الإيطالية) العاملة في جنوب لبنان، زارت رئيسة الجمعية مي الخليل والمنسقة لدى الجمعية مع البعثات الدبلوماسية وقوات اليونيفيل منى شور مقر الوحدة الإيطالية في بلدة شمع للقاء قائد القطاع الغربي لقوات اليونيفيل الجنرال روبرتو فيرغوري وبحضور عدد من الضباط.

ونوهت الخليل بالعلاقة المتينة والبناءة والمتنامية بين اليونيفيل والجمعية ومع القائد الحالي الجنرال أرولدو لاثارو، وقدّمت شرحاً عن دور الجمعية والنشاطات التي تقوم بها في بيروت والمناطق اللبنانية وفي صور خصوصاً والتي كان آخرها سباق نصف ماراثون صور (وينر فورس) عام ٢٠٢٢، وأبلغت الجنرال فيرغوري عدم تنظيم السباق لهذا العام لدواع قسرية، واملت بمشاركة واسعة من اليونيفيل في ماراثون بيروت ٢٠٢٣ والمقرر يوم ١٢ تشرين الثاني/ نوفمبر المقبل.

ورد الجنرال فيرغوري مرحباً بالشراكة بين الجانبين مؤكداً أهمية الرياضة في الحياة العسكرية والدور الذي تقوم به الجمعية على هذا الصعيد ومنوهاً بأصداء التعاون الإيجابية بين الجمعية والوحدة الإيطالية، موضحاً بأن القرار دائم لدى الوحدة الإيطالية بالمشاركة في ماراثون بيروت وفي كل النشاطات معرباً عن تمنياته بدوام النجاحات والتواصل الدائم.

وتسلمت الخليل ميدالية الوحدة الإيطالية التذكارية.

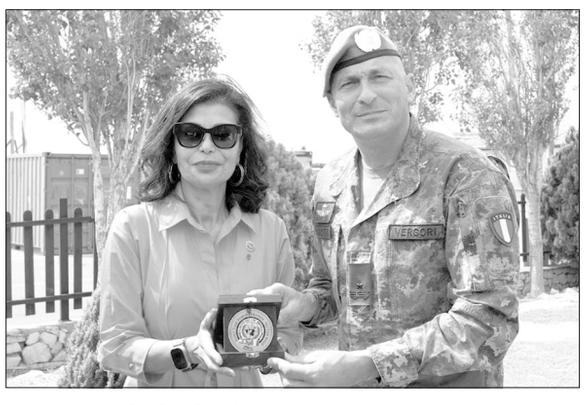

الجنرال فيرغوري يقدم للخليل الميدالية التذكارية

# صرخة المودعين تحتج أمام بعثة صندوق النقد: بنود في تقريره مرفوضة ونطالب بإعادة الودائع

نظمت جمعية صرخة المودعين أمس تظاهرة إحتجاجية أمام مركز بعثة صندوق النقد الدولي في الدكوانة.

وتمّ تسليم صندوق النقد رسالة تضمنت رفضها بعض البنود الواردة في تقرير خبراء صندوق النقد الدولي بعد جلساتٍ عدة عقدها مع الحكومة اللبنانية والتي تقضي باعتبار الفجوة المالية خسائر، مع العمل على حماية صغار المودعين فقط، وهذه نقاط لا يمكن تجاوزها. هذه النقاط في تقرير صندوق النقد الدولي مرفوضة جملةً وتفصيلاً من المودعين ونطالب بإعادة ودائعنا كاملة وبعملة الإيداع. لن نقبل باعتبار ودائعنا خسائر. فما يسمّونه خسائر هو سرقات، ولا ذنبَ للمودع بها.

وقد عبّر المودعون عن تمسكهم بحقهم باستعادة ودائعهم كاملة من المصارف رافضين شطب الودائع واستكمال العمل في المصارف وكأن شيئاً لم يكن من دون محاسبة مَن تسبب بالإنهيار المالي.

من تحرك جمعية صرخة المودعين امام صندوق النقد(محمود يوسف)

## متفرقات رياضية

□ انتقالات كرة القدم..

حسم نادي الصفاء صفقة انتقال المهاجم محمد قدوح إلى صفوفه بعقد احترافي سيمتد على خمس سنوات، وبمبلغ قارب الـ٢٧٠ الف دولار أميركي، كما سينتقل لاعب وسط العهد ومنتخب لبنان حسين منذر إلى شباب الساحل للعب في صفوفه الموسم المقبل، بعقد انتقال نهائي للمدة عينها، في حين تشير مصادر أن حارس النجمة علي حلال يقترب من البرج.

□ استقالات في الراسينغ..

اعلن ثلاثة أعضاء من اللجنة الادارية لنادي الراسينغ سعيد بندلي جريدني، الياس أديب حداد ونبيل ميشال شلهوب، استقالتهم بشكل نهائي من مناصبهم في كتاب ارسلوه الى أمانة سر النادي، متمنين التوفيق للفريق في مسيرته في الدرجة الاولى.

□ كوسبا يعادل بلاط..

عادل المشعل كوسبا ضيفه الشبيبة العاملة بلاط (جبيل) ١ - ١ من خمس مباريات ممكنة بينهما في الدور النهائي من بطولة لبنان للكرة الطائرة لنوادي الدرجة الثانية، بفوزه عليه ٣ - ١ (الاشواط ٢٥ - ١٩، ١٦ - ٢٥، ٢٥ - ١٩، ٢٥ - ١٦) في المباراة التي اجريت بينهما في قاعة البترون.

## سلامة «طليق المحبسين»

(تتمة المنشور ص١)

المعارضة النيابي من باريس وتوقعت مصادر الوفد «الاعلان عن خبر مهم في الاسبوع المقبل». بينما اكد رئيس المجلس نبيه بري «أن أبواب المجلس النيابي أبدا ليست موصدة لا أمام التشريع ولا أمام إنجاز الإستحقاق الرئاسي، والذي نأمل ان يكون موعد إنجازه اليوم قبل الغد» وحدد بتوسع مواصفات الرئيس الذي يريده لبنان.

لكن الحدث الابرز بقي إستماع المحامي العام التمييزي القاضي عماد قبلان الى حاكم مصرف لبنان في التهم الموجهة اليه من القضاء الفرنسي وربمامن القضاء الالماني بعد إصدارهما مذكرتي توقيف بحقه، فيما إجتمع القنصل الألماني صباحاً، بالنائب العام التمييزي القاضي غسان عويدات، ووضعه في صورة مذكرة التوقيف الألمانية الصادرة بحق سلامة.

ودخل سلامة الى جلسة الاستجواب من دون وكيله القانوني.واستمر الاستماع الى سلامة قرابة ساعة ونصف الساعة غادربعدها قصر العدل. وحجز القاضي عماد قبلان جوازي سفر سلامة الفرنسي واللبناني، وتركه رهن التحقيق.

وذكرت وكالة الصحافة الفرنسية(أ.ف.ب.)انّ «القضاء اللبناني منع حاكم المصرف المركزي من السفر بعد استجوابه».

ومن الاسئلة التي طرحها قبلان على سلامة: هل تكرر اقوالك التي سجلت أمام القضاء الفرنسي ؟ هل انت مذنب ام لا؟واجاب سلامة على كل أسئلة القاضي قبلان ودحض كل الاتهامات، معتبرا أن مذكرة التوقيف التي صدرت بحقه باطلة وغير قانونية.

وبحسب المعلومات فانّ حاكم مصرف لبنان طلب من القضاء اللبناني عدم تسليمه الى القضاء الفرنسي ومحاكمته في لبنان .

وذكرت المعلومات انّ سلامة نفى كل ما نسب اليه من القضاء الفرنسي وتمسك بما قاله خلال التحقيقات السابقة ولم يتم الحديث عن المذكرة الألمانية.

وكشفت انّ سلامة صرح بأن راتبه الشهري كان ١٥٠ ألف دولار قبل أن يكون حاكما للمركزي.

وأفادت المعلومات بأنّ القاضي قبلان أعدّ تقريرًا بإجابات سلامة وأرسله عبر برقيّة الى السلطات الفرنسية طالبا أن يتسلّم لبنان مذكرة الاسترداد التي ترتبط بالملف ليطّلع القضاء اللبناني على المضمون ويتخذ قراره.

في الموازاة، تقدّم وكلاؤه القانونيون في فرنسا بطعن أمام القضاء الفرنسي لاسترداد مذكرة التوقيف الفرنسية المعممة عبر النشرة الحمراء.

### سجال ميقاتي – التيار

فقد حمّل التيار الوطني الحر الرئيس نجيب ميقاتي وسلامة مسؤولية تصنيف لبنان في المنطقة الرمادية من قبل المؤسسات المالية الدولية، وسط مخاوف من وضعه خارج النظام المصرفي العالمي.

ورد الرئيس ميقاتي عبر مكتبه الاعلامي على التيار، واصفاً ما يحصل بأنه «خطوات استعراضية التي قام بها التيار سابقاً والمؤتمر الذي عقده، لم تتعدَّ اطار الضخ الاعلامي ليس إلا»..

اضاف: أن حديث «التيار الوطني الحر» عن دور مزعوم لرئيس الحكومة في احتمال تصنيف لبنان في المنطقة الرمادية دوليا كلام غير صحيح على الاطلاق، لان ما يقوم به رئيس الحكومة والحكومة هو محاولة الابقاء على سير عمل مؤسسات الدولة في انتظار انتخاب رئيس الجمهورية.

وسأل المكتب الإعلامي لميقاتي «التيار»: هل ما يشاع عن وضع لبنان على اللائحة الرمادية سببه عمل الحكومة الحالية للحفاظ على البلد، والمشاريع الاصلاحية التي اقرتها وتنتظر الاقرار النهائي حسب الاصول البرلمانية، ام نتيجة تراكمات ما تم القيام به في السنوات الماضية التي كان «التيار» مشاركا اساسيا في قراراتها، في خلال عهد استمر ست سنوات وما قبله في السلطتين التشريعية والتنفيذية.

وفي حين اوضح رئيس التيار الوطني الحر في مقابلة مع العربية – الحدث ان العلاقة مع حزب الله دخلت في مرحلة مختلفة وجديدة، مشيراً الى ان لا احد يملك القدرة على حكم لبنان بمفرده، ولكن وفق منظومة متكاملة، يطل اليوم الامين العام لحزب الله السيد حسن نصر الله عبر شاشة «المنار» لمناسبة عيد المقاومة والتحرير.

وحسب ما توافر من معلومات فإن السيد نصر الله سيتطرق الى مناسبة التحرير، واهمية الحدث، وسيتطرق الى المناورة الاخيرة التي قام بها حزب الله الاحد الماضي، ثم يتناول ما طرأ من انفراجات على صعيد العلاقات العربية – العربية، والعربية – الايرانية، والحاجة للاستفادة من هذه المعطيات لانهاء الشغور الرئاسي.

ولم يحزم مصدر مطلع ما اذا كان السيد نصر الله سيتطرق الى العلاقة الفاترة مع التيار الوطني الحر.

### جلسة الجمعة

على الصعيد الحكومي، وزّعت رئاسة مجلس الوزراء جدول أعمال جلسة مجلس الوزراء المنعقدة غدا الجمعة وفيه ٧٣ بنداً منها: مشروع قانون لفتح اعتماد اضافي في موزانة ٢٠٢٣ بقيمة ٢١ مليار و٢٣٢ مليون ليرة لتغطية قيمة التعويض المؤقت لجميع العاملين في القطاع العام والمتقاعدين الذين يستفيدون من معاش تقاعدي.

مشروع قانون لفتح اعتماد اضافي في موازنة ٢٠٢٣ بقيمة مليار و٥٤٥ مليون ليرة لتغطية الفرق في تغطية تعويض النقل المؤقت في الادارات العامة للعام ٢٠٢٣.

مشروع قانون لفتح اعتماد اضافي بقيمة الف مليار ليرة لصالح الامن العام لتحقيق اصدار جوازات سفر بيومترية مع متمماتها للعام ٢٠٢٣.

مشروع مرسوم لفتح اعتماد بقيمة ٥،١٤٨ مليار ليرة من موزانة ٢٠٢٣ لتغطية نبذة معاشات التقاعد.

طلب وزارة الداخلية منح موظفي البلديات ثلاث درجات استثنائية اسوة بموظفي القطاع العام.

الى جانب شؤون متفرقة ووظيفية وعقارية وتوقيع اتفاقيات.

واضيف امس ملحق ببند إصدار مشروع مرسوم يرمي إلى تحويل امتيازات كهرباء البارد، إلى مؤسسة كهرباء لبنان، ابتداءً من تاريخ انتهاء مدة الامتياز.كما تضمن تفويض وزير الطاقة والمياه وليد فياض، بالتعاقد مع مكتب تدقيق معتمد لدى مؤسسة الكهرباء، لمؤازرة المديرية العامة للاستثمار على إنجاز المخالصة بين الدولة والامتياز.

وفي تطور حكومي، إجتمع ميقاتي مع وزير المهجرين عصام شرف الدين في السرايا الحكومية، وبحث معه الاوضاع الراهنة وشؤونا وزارية. وهو اللقاء الثنائي بينهما من اندلاع الخلاف حول ملف النازحين قبل اشهر.

واكد شرف الدين في حديث تلفزيوني امس، انه سيحضرجلسة مجلس الوزراء يوم غد الجمعة.

واوضح ان هناك ١٢٠٠ اسم مسجلين في قائمة العودة الطوعية والآمنة للنازحين. وقال: في المعطيات التي لدينا والاتفاقات الدولية فمن الممكن البدء بعملية الترحيل بالتنسيق مع سوريا.

ونقل «عن لسان وزير الداخلية السوري ان هناك تسهيلات في مسألة تسجيل الولادات للسوريين». موضحا ان تكلفة النزوح السوري تصل الى حوالي ٤ مليار دولار في السنة وهذا يزيد من حدة الأزمة ولكنة ليس أساسها.

اضاف شرف الدين: أنَّ المطلوب من السوري الحرفي أو العامل أو صاحب مؤسسة أن يتمم كل أوراقه على أكمل وجه والنازحين المسجّلينفي مفوضية اللاجئين من غير المفروض أن يعملوا، ولو أن هناك نية حسنة فمن الممكن ان يتم مساعدة السوريين داخل أراضيهم.

على صعيد التحركات، دعت نقابة هيئة «أوجيرو» «العاملين في الهيئة إلى الاعتصام الأربعاء في ٢٠٢٣/٥/٣١، الحادية عشرة صباحا، في مركز بئر حسن، على أن يتخلله مؤتمر صحافي لإعلان الخطوات التصعيدية اللاحقة».

الى ذلك، نظمت جمعية صرخة المودعين أمس تظاهرة إحتجاجية أمام مركز بعثة صندوق النقد الدولي في الدكوانة.

وتمّ تسليم صندوق النقد رسالة تضمنت رفضها بعض البنود الواردة في تقرير خبراء صندوق النقد الدولي بعد جلسات عدة عقدها مع الحكومة اللبنانية والتي تقضي باعتبارِ الفجوة المالية خسائر، مع العمل على حماية صغار المودعين فقط وهذه نقاط لا يمكن تجاوزها. هذه النقاط في تقرير صندوق النقد الدولي مرفوضة جملةً وتفصيلاً من المودعين ونطالب بإعادة ودائعنا كاملة وبعملة الإيداع. لن نقبل باعتبار ودائعنا خسائر. فما يسمّونه خسائر هو سرقات، ولا ذنبَ للمودع بها، مطالبين باستعادة كامل الودائع.

## نتنياهو يلمِّح لاستئناف مناقشة التعديلات

(تتمة المنشور ص١)

ولدى سؤاله عما إذا كانت التعديلات القضائية قد عادت الآن لجدول الأعمال، قال نتنياهو «بالتأكيد. لكننا نحاول التوصل لتفاهمات (في محادثات التوصل لحل وسط). أتمنى أن ننجح في ذلك».

ويقول نتنياهو إن التعديلات القضائية، التي ستحد من بعض سلطات المحكمة العليا وتمنح الائتلاف الحاكم سيطرة أكبر على تعيينات القضاة، تهدف إلى معالجة ما وصفه بأنه تجاوز من المحكمة العليا لصلاحياتها مستمر منذ عقود إضافة إلى إعادة التوازن بين أذرع الحكومة.

ويرى المعارضون للتعديلات القضائية أن رئيس الوزراء المخضرم، الذي يواجه محاكمات في اتهامات فساد ينفيها، يعرض استقلال المحاكم والقضاء للخطر. وأبدت قوى غربية قلقها على سلامة النظام الديمقراطي في إسرائيل حال إقرار التعديلات.

وطالب يائير لابيد وهو قيادي في المعارضة ينتمي للوسط الرئيس إسحق هيرتسوج الذي يتوسط في مفاوضات مع الحكومة بأن يطلب توضيحا من نتنياهو.

ولم يصدر تعليق بعد عن الرئيس الإسرائيلي. وأبدى هيرتسوغ من قبل تفاؤلا حذرا بشأن التوصل لحل وسط.

وهدد بيني غانتس شريك لابيد في ائتلاف معارض على تويتر بالتسبب في «هزة قوية في إسرائيل ووقف ذلك» إذا تم طرح التعديلات القضائية.

وانتقد لابيد الميزانية وقال إنها «مخالفة للعقد مع المواطنين الإسرائيليين سيدفع ثمنه الجميع وأبناؤنا وأحفادنا».

هدد زعيم حزب الوحدة الوطنية الإسرائيلي المعارض بيني غانتس، امس، بزلزلة البلاد في حال أعاد رئيس الوزراء بنيامين نتنياهو طرح مشاريع قوانين الإصلاح القضائي على الكنيست لإقرارها.

وقال غانتس، وهو وزير الدفاع السابق، في تغريدة على تويتر «أنا أفهم أن نتنياهو ثمل بالسلطة مرة أخرى، بعد تمرير ميزانية ستنفجر في وجوهنا جميعا».

وذكّر غانتس نتنياهو بأنه «من الغباء تكرار الإجراء نفسه وتوقع نتائج مختلفة»، مؤكدا أنه «إذا عاد الانقلاب إلى الطاولة، سنزلزل البلاد ونوقفه».

## رغم الهدنة.. اشتباكات صاروخية

(تتمة المنشور ص١)

وذكر غراندي في حسابه على «تويتر» أن الكثير من اللاجئين الفارين من الصراع في السودان عبروا حدود تشاد ومصر في الأيام القليلة الماضية.

وأضاف: «مساهمات المانحين في خطة الاستجابة للاجئين ما زالت شحيحة. نحتاج إلى المزيد من الموارد بشكل عاجل لدعم البلدان المستضيفة للاجئين».

يأتي ذلك فيما نقل عن رئيس حركة تحرير السودان مصطفى تمبور قوله، إن سلاسل الإمداد الغذائي انقطعت تماما عن مدينة زالنجي بولاية وسط دارفور غرب السودان. ووصف رئيس الحركة الوضع بوسط دارفور بالكارثي. مضيفاً أن يوم أمس وأمس الأول شهد جرائم نهب وقتل واختطاف ونهب وسلب، خلفت عددا من القتلى والجرحى جراء الاشتباكات بين الجيش والدعم السريع.

وبحسب متابعات «العربية» و«الحدث»، فإن أغلب الأسر داخل مدينة زالنجي بدأت تعاني من نفاد الإمداد الغذائي والطبي، في ظل استمرار حالات التعدي على ممتلكات المواطنين من قبل جماعات متفلتة وسرقة المنازل وتزايد النزوح وسرقة مقار بعض المنظمات في المدينة إلى جانب خروج مستشفى زالنجي عن الخدمة.

كما رصدت «العربية» و«الحدث» حالات تعدٍ ونهب على مختلف البنوك التجارية والمؤسسات الرسمية.

هذا وجددت السعودية والولايات المتحدة التأكيدَ على أهمية اتفاق وقف إطلاق النار في السودان. وأكدت الخارجية السعودية في بيان أن الشعب السوداني بحاجة ماسة للمساعدات الإنسانية وعودةِ الخدمات الأساسية.

وأوضحت الخارجية السعودية أن المملكة وأميركا لاحظتا أن الطرفين بالسودان لم يلتزما بعدم السعي وراء مكاسب عسكرية قبل وقف إطلاق النار.

وأضافت أن المملكة وأميركا أبلغتا طرفي الصراع في السودان بوجود انتهاكات لوقف النار. كما طالبت السعودية وأميركا طرفي الصراع في السودان بالالتزام باتفاق وقف النار.

يُذكر أن الاتفاق على الهدنة جرى في مدينة جدة بعد معارك ضارية استمرت ٥ أسابيع بين الجيش وقوات الدعم السريع.

من جهة ثانية،وصف مفوض الأمم المتحدة السامي لحقوق الإنسان فولكر تورك ما يحدث في السودان بأنه «مفجع» ووجه مناشدة مباشرة لطرفي القتال لوقف العنف الجنسي وحماية المدنيين.

وأوضح تورك، الذي التقى مع الفريق أول ركن عبد الفتاح البرهان والفريق أول محمد حمدان دقلو في نوفمبر تشرين الثاني، أن مكتبه تلقى تقارير عن استخدام طائرات مقاتلة واشتباكات في العاصمة الخرطوم الليلة الماضية رغم وقف إطلاق النار.

وقال تورك في إفادة صحفية في جنيف حيث تناول الأزمات من أنحاء العالم «كثير من المدنيين محاصرون فعليا في مناطق تشهد قتالا بلا هوادة».

## مناطق

# أحزاب وشخصيات هنّأت الشعب اللبناني بعيد التحرير لإستعادة الانتصارات بترسيخ الوحدة والتضامن

توالت التهنئة والتبريك بعيد التحرير من الأحزاب والمرجعيات اللبنانية على اختلافها .

ووجه نائب رئيس المجلس الإسلامي الشيعي الاعلى العلامة الشيخ علي الخطيب رسالة تهنئة الى اللبنانيين في عيد المقاومة والتحرير قال فيها:«نستحضر في ذكرى التحرير مشاهد النصر ومعاني الصبر والتضحية التي جسدها لبنان بشعبه وجيشه ومقاومته، فدحر الاحتلال الاسرائيلي مهزوماً خائباً عن أرضنا ، لتتحطّم غطرسة جنوده أمام أقدام المقاومين الذين بددوا اسطورة الجيش الذي لا يقهر واسسوا معادلة جديدة عنوانها قوة لبنان في وحدة شعبه وجيشه ومقاومته، لتزيل مقولة قوة لبنان في ضعفه، ودعا اللبنانيين الى استعادة انتصارات لبنان على العدو الإسرائيلي، لترسيخ وحدتهم وتضامنهم من خلال تعاونهم ووضع مصلحة وطنهم فوق كل الاعتبارات الطائفية والفئوية والسياسية.

□ واصدر حزب الاتحاد بيانا قال فيه: انه تاريخ يستحق منا جميعا ان نمجده وأن يكون قاعدة انطلاق جديدة لصناعة حياة وطنية موحدة تنبذ الانقسامات وتنهض بالوطن بدل ان نكون دعاة فرقة وتمزق خدمة للخارج على حساب الوحدة الوطنية.

□ بدورها هنأت قيادة فصائل «منظمة التحرير الفلسطينية» في لبنان الشعب اللبناني الشقيق بـ«عيد المقاومة والتحرير».

وتوجهت بالتهنئة في بيان «لكل مكونات الشعب اللبناني ومرجعياته الرسمية السياسية والعسكرية والأمنية والروحية وأحزابه وجيشه ومقاومته الوطنية والإسلامية الباسلة».

وأكدت «حق الشعب اللبناني في مقاومة العدو الإسرائيلي وأطماعه التوسعية، واسترجاع كامل حقوقه الوطنية البحرية والبرية وإستعادة ما تبقى من أراضيه المحتلة».

كما هنأت للمناسبة قيادة حركة التحرير الوطني الفلسطيني «فتح»، الشعب اللبناني الشقيق وكافة مرجعياته الرسمية السياسية والعسكرية والأمنية وأحزابه ومرجعياته الدينية، بـ «عيد المقاومة والتحرير».

□ وحيا الحزب التقدمي الإشتراكي المناضلين المقاومين وكل الشهداء والجرحى والعائلات والمدنيين، الذين على مدى السنين قدّموا أغلى وأثمن العطاءات بوجه كل الاعتداءات الإسرائيلية وقاموا بواجبهم في مقاومة المحتل كلٌ على طريقته ومن موقعه.

واستذكر في هذه المناسبة ما قام به المعلم الشهيد كمال جنبلاط لدعم وتعزيز صمود أهل الجنوب، وبنضال وشهداء الحركة الوطنية.

□ وجه مسؤول الاعلام في الحزب «الشيوعي اللبناني» رغيد جريديني في بيان، «تحية إجلال وإكبار إلى شهداء المقاومة وجرحاها وأسراها، وإلى شعبنا اللبناني الذي دفع الدم الغالي في تلك المواجهة وانتفض في مختلف المناطق ضد الاحتلال ولم يركع. ودعا ليكون عيد المقاومة والتحرير عيداً للتحرر الوطني والاجتماعي، عهداً ووفاءً للشهداء والجرحى والأسرى ولكل من دفع على تلك الدرب أثماناً باهظة، من أجل وطن حر وشعب سعيد».

# مأتم رسمي للوزير السابق الياس سابا في بلدته كفرحاتا

ترأس مطران جبيل والبترون للروم الارثوذكس المتروبوليت سلوان موسي الصلاة لراحة نفس الوزير والنائب السابق الياس سابا في كنيسة القديس سابا في بلدة كفرحاتا،عاونه كاهن الرعية الاب سمعان سمعان ولفيف من الكهنة.

وحضر ممثل رئيس مجلس النواب نبيه بري النائب سجيع عطيه، ممثل رئيس الحكومة نجيب ميقاتي نائب رئيس الحكومة سعاده الشامي، ممثل الرئيس ميشال عون النائب جورج عطالله، ممثل وزير الدفاع في حكومة تصريف الاعمال موريس سليم وقائد الجيش العماد جوزاف عون العميد شربل يمين، ممثل وزير المالية في حكومة تصريف الاعمال يوسف خليل نائب رئيس ادارة حصر التبغ والتنباك مازن عبود، النائب طوني فرنجيه، ممثل رئيس «التيار الوطني الحر» النائب جبران باسيل غسان كرم، النائب السابق سليم سعاده، ممثل رئيس الحزب التقدمي الاشتراكي وليد جنبلاط الدكتور كمال معوض، الامين العام للقاء الارثوذكسي مروان ابو فاضل، مشايخ وكهنة ورؤساء بلديات ومخاتير وحشد من أبناء المنطقة.

القى موسى عظة تناول فيها معنى القيامة واهميتها في الكنيسة، وتحدث عن الفقيد ومحبته لوطنه .

يستمر تقبل التعازي اليوم الخميس في منزل الفقيد ببلدة كفرحاتا، وايام الجمعة والسبت والاحد في قاعة جمعية متخرجي الجامعة الاميركية في الحمراء – بيروت، من الحادية عشرة قبل الظهر حتى الاولى بعد الظهر ، ومن الثانية بعد الظهر حتى السابعة مساء.

في السياق: اعتبرامين عام «منبر الوحدة الوطنية» القنصل خالد الداعوق أنّ «لبنان خسر خسارة كبيرة جداً برحيل الوزير السابق الدكتور الياس سابا، الرجل الاستثنائي في هذا الزمن الرديء الذي نعيش فيه والذي حاول الراحل تغييره إلى الأفضل».

وقال في بيان: «إنّ «الفقيد الكبير حين تسلّم وزارة المال عام ٢٠٠٤ وضع السياسات العلمية المدروسة وبدأ بتطبيقها لإطلاق اقتصاد الإنتاج وإنقاذ لبنان من عواقب الاقتصاد الريعي الذي كان سائداً».

## متقاعدو قوى الأمن الداخلي يلوِّحون بالتصعيد من أجل الرواتب

صدر عن اللجنة الاعلامية في تجمع «متقاعدي قوى الامن الداخلي»، بيان حول الرواتب لهذا الشهر. جاء فيه:

«بعد العديد من الاستفسارات والمراجعات حول ماهية رواتب المتقاعدين لهذا الشهر.اتسمت الردود بشيء من الغموض وعدم الوضوح وغياب الشفافية..توجسنا من ذلك شرا.وارتابنا كثير من الشك ان هناك امرا ما لنا يدبر في رؤوس القيمين، متقاطعا مع ما تواتر الينا ان الزيادة التي أقرتها الحكومة مؤخرا لن تكون من ضمن الرواتب بحسب المتفق عليه.بل هناك غموض متماد أسوة بما يحصل آخر كل شهر حول تأخير تحويل الرواتب الى المصارف ومنها الى مستحقيها..

لذلك نعلن، قد بات واضحا ان هذه السلطة تريد منا العودة الى مرحلة التصعيد مجددا وشد الحبال..وكأنها لم تتعظ ومازالت تعبث معنا وتتلاعب بمصير عوائلنا.. لذا نعود ونؤكد ان للمتقاعدين الحق بالحصول على رواتبهم كاملة في أوقاتها المحددة من دون اية حجج او تسويف وبالمبالغ التي تم الاتفاق عليها بما فيها الزيادة التي اقرت مؤخرا ووفقا لسعر المنصة المعتمد بالشهر الماضي.

امام هذا الواقع، نطالب الادارة المالية بالتحرك الفوري بمباشرة تحويل رواتب المتقاعدين وفقا لما ذكر اعلاه ودون ربطها بقطاعات آخرى، وإلا فنحن مضطرون مرغمون لاتخاذ خطوات تصعيدية لحماية حقوقنا ووضع حل نهائي وجذري لهذه الألاعيب التي باتت لا تخفى على احد.

## بيان لبلدية صيدا لتنظيم وضع السوريين

وجّه رئيس بلدية صيدا محمد السعودي بيانًا، طالب فيه «الرعايا السوريين كافة، بالحضور إلى مركز شرطة بلدية صيدا ابتداء من الساعة التاسعة صباحاً حتى الواحدة ظهرًا – ضمن الدوام الرسمي – للتسجيل بشكل قانوني في البلدية، وعلى المواطنين المؤجرين والنازحين المستأجرين تسجيل عقود الإيجار في البلدية».

كما طالب السعودي من «الرعايا السوريين بالتزام عدم التجول في الآليات والدراجات النارية غير القانونية، والتزام ارتداء الخوذة، من الساعة الثامنة مساء حتى السادسة صباحًا، وألا يقل عمر السائق عن السن القانوني وأن يحمل أوراقه الثبوتية، تحت طائلة المصادرة الفورية، وبعدم التجمع على الطرقات وفي الساحات العامة وبين الأبنية السكنية خصوصًا بعد الساعة الثامنة مساء، وتكلف الشرطة البلدية تطبيق هذا القرار والتنسيق مع القوى الأمنية لتطبيق مضمون البيان».

## قضائيات

# مواشٍ مقابل دولارات مُزيّفة وضبط أسلحة وقذائف صاروخية بمداهمات للجيش وتوقيف مروِّج مخدرات

ما ضبطته عناصر الجيش خلال مداهمات في المنية

أعلنت قيادة الجيش – مديرية التوجيه، في بيان أصدرته إنه «بتاريخ ٢٤ /٥ /٢٠٢٣، دهمت قوة من الجيش منزل أحد المطلوبين في منطقة النبي كزيبر-المنية، حيث ضبطت ٥ قذائف صاروخية بالإضافة إلى كمية من الأسلحة والذخائر الحربية والأعتدة العسكرية. سلمت المضبوطات إلى المرجع المختص وبوشر التحقيق.»

من جهتها، أعلنت المديرية العامة لقوى الأمن الداخلي – شعبة العلاقات العامة في بلاغ أصدرته إنه «بتاريخ ١٣-٠٥-٢٠٢٣ ادعى أحد المواطنين لدى مخفر زغرتا في وحدة الدرك الإقليمي أنّ مجهولًا أقدم على إعطائه مبلغًا مزيّفًا من المال يُقدَّر بـ /١،١٠٠/ دولار أميركي، وذلك لقاء بيعه لعددٍ من المواشي. بعد الاستقصاءات والتحريات التي قامت بها مفرزة استقصاء الشمال في وحدة الدرك الإقليمي، تبيّن أنّ الفاعل يدعى: (ب. ن. مواليد عام ٢٠٠٥، سوري). بالتاريخ ذاته، وفي محلة تلّة الدهب – زغرتا، تمكّنت احدى دوريات المفرزة من توقيفه بكمين محكم. بالتحقيق معه، اعترف بما نُسب إليه، وبتعاطيه حشيشة الكيف. أودع القطعة المعنيّة لإجراء المقتضى القانوني بحقه، بناءً على إشارة القضاء المختصّ.

وفي بلاغ ثان، أعلنت المديرية «توافرت معلومات لدى شعبة المعلومات في قوى الأمن الدّاخلي حول قيام شخص مجهول بترويج المخدّرات في محلّة بئر حسَن / الرحاب. على إثر ذلك، باشرت القطعات المختصّة في الشّعبة إجراءاتها الميدانية والاستعلامية لتحديد المشتبه فيه وتوقيفه، وبنتيجة الاستقصاءات والتحريّات تمكّنت من تحديد هويته، ويُدعى: (ع. أ. مواليد عام ١٩٧٨، مكتوم القيد) وقد تبيّن أنه من أصحاب السّوابق بجرائم سرقة وتجارة مخدّرات وشراء مسروق. أعطيت الاوامر للعمل على تحديد مكانه وتوقيفه. بتاريخ ١٨-٥-٢٠٢٣، وبعد رصدٍ ومراقبة دقيقة، أوقفته إحدى دوريّات الشّعبة بالجرم المشهود، أثناء قيامه بترويج المخدّرات في محلّة بئر حسن – الرحاب، وأوقفت برفقته أحد زبائنه، وهو المدعو:(م. د. مواليد عام ١٩٨٧، سوري) وهو، أيضاً، من أصحاب السّوابق بجرم سرقة. ضُبط بحوزة الأوّل حبّة مخدّرة لون أبيض، شفرتانِ (كاتر) ومبلغ مالي، وضبط بحوزة الثاني كميّة من الحبوب المخدّرة نوع «ترامادول»، ومبلغ مالي. بالتحقيق معهما، اعترف الأول بقيامه بترويج المخدّرات على عدد من الزبائن في المحلّة، وبتعاطي مادة الهيروين، واعترف الثّاني بتعاطي المواد المخدّرة نوعَيْ «ترامادول وترامال»، وأنه يستحصل عليها من الأوّل.أجري المقتضى القانوني بحقّهما وأودعا مع المضبوطات المرجع المعني، بناءً على إشارة القضاء المختص.

## أمن الدولة : هذا الخبر غير صحيح!

أعلنت المديرية العامة لأمن الدولة في بلاغ أصدرته إنه «ورد اليوم(أمس) عبر أحد المواقع التي نحترم خبرٌ عن توقيف أمن الدولة في الشمال لإرهابيّ كان يخطط لعمل أمنيّ معيّن. يهمنا تأكيد عدم صحّة هذا الخبر وعدم دقّته، ونتمنى التواصل معنا ونحن جاهزون لأي تعاون صادق ، فمصلحة أمن الدّولة تُستقى من مصداقيّتها المتبادلة معكم وليس عبر فبركة البعض لمهمات مضخمة.»

## حوادث متفرقة

نقل عناصر من الدفاع المدني أمس، جثة مواطن من زوق مصبح-كسروان، إلى مستشفى البوار الحكومي وقد تم نقل الجثّة بعد حضور الأجهزة الأمنية المختصة وإتمامهم الإجراءات القانونية اللازمة.

×توفي ليلا المواطن (عدنان محمد شهلا مواليد ١٩٥٩) متأثرا بجروحه، جراء إشكال وقع بين عائلتي شكر وشهلا في بلدة كفرزبد – شرق زحلة بتاريخ ٢٢ الجاري، ونقل حينها إلى مستشفى خوري في زحلة بعدما أصيب برصاصة في بطنه.

×دوّى انفجار عند الأولى والربع من بعد منتصف ليل أمس الاول، داخل مخيم عين الحلوة تبعه إطلاق نار، تبين أنه ناجم عن إلقاء قنبلة يدوية على «الشارع الفوقاني» أدت إلى سقوط جريح.

×اندلعت اشتباكات عنيفة في منطقة المريجة- الليلكي بالضاحية الجنوبية لبيروت.

وفي التفاصيل، وقع اشكال مساء أمس الاول، بين اولاد المختار زعيتر واولاد او شهاب زعيتر تخلله اطلاق نار كثيف . بحيث قام أبناء المدعو شهاب زعيتر برفقة آخرين بإطلاق النار باتجاه مقهى المختار زعيتر ما إدى لإصابة احد الأفراد داخل المقهى في رأسه ويدعى علي فوزي زعيتر ، وذلك بسبب إشكال حصل ظُهراً بين الطرفين في منطقة الطيونة بسبب خلاف حول عمل فانات على خط رقم ٤ ، وبعدها تطور الامر الى اطلاق نار كثيف جداً امتد من الليلكي الى المريجة والكفاءات . ولاحقا، افيد بان وحدات الجيش اللبناني عملت على مداهمة المنطقة بحثا عن مطلقي النار.

## إعلانات رسمية

إعــلان
صادر عن غرفة فضيلة القاضي
الشيخ بهيج غزاوي
إلى مجهول المقام
فادي محمد خير عون

يقتضي حضورك الى هذه المحكمة الساعة التاسعة من يوم ٢٠٢٣/٦/١٢ لاستلام الأوراق الخاصة بك في الدعوى المقامة ضدك من زوجتك هند زهير فارس بمادة تفريق برقم ٥٢٤ وإذا لم تحضر أو ترسل وكيلاً عنك أو تبد معذرة مشروعة تعتبرك المحكمة مبلغاً شرعاً وقانوناً ويجري بحقك الإيجاب الشرعي والقانوني.

وكتب في ٢٠٢٣/٥/٢٣

قاضي بيروت الشرعي
الشيخ بهيج غزاوي

---

إعلان
بيع مؤسسة تجارية
نشرة ثانية

البائع: مؤسسة عدنان حسن حاسبيني سجل تجاري /٩٧١٥/ لصاحبها عدنان حاسبيني.

متخذة محل إقامة في بيروت – رأس النبع – شارع محمد الحوت – بناية برج الحوت – طابق ٤.

الشاري: شركة أركتكتشور ديزاين اند دفلوبمنت أ.د.د. ش.م.م.

مركزها بيروت – المزرعة – شارع المصري – بناية عارف الأعور ممثلة بالمفوض بالتوقيع عنها رولى عدنان حاسبيني.

موضوع البيع: مؤسسة عدنان حسن حاسبيني رقم /٩٧١٥/ الكائنة في العقار ١٢/٤٨ المزرعة بكافة عناصرها المادية والمعنوية.

ثمن المبيع: خمسة ملايين ليرة لبنانية لا غير.

تاريخ العقد: ٢٠١٨/٥/٢٤
تاريخ التسجيل : ٢٠٢٣/٢/٢
الرقم المالي: ٢٩٥٢٨٩٨
أمين السجل التجاري في بيروت
بالتكليف/ مارلين دميان

---

إعــلان
صادر عن غرفة فضيلة القاضي
الشيخ بهيج غزاوي
إلى مجهول المقام
شادي عبده الظواهره سماره

يقتضي حضورك الى هذه المحكمة الساعة التاسعة من يوم ٢٠٢٣/٦/١٢ لاستلام الأوراق الخاصة بك في الدعوى المقامة ضدك من زوجتك رنده عدنان يقظان بمادة تفريق برقم ١٢٨٤ وإذا لم تحضر أو ترسل وكيلاً عنك أو تبد معذرة مشروعة تعتبرك المحكمة مبلغاً شرعاً وقانوناً ويجري بحقك الإيجاب الشرعي والقانوني.

وكتب في ٢٠٢٣/٥/٢٤

قاضي بيروت الشرعي
الشيخ بهيج غزاوي

# مفتي مصر يؤكّد:
# الشريعة الإسلامية تعاملت مع السياحة تعاملاً راقياً

د. شوقي علّام مفتي مصر

قال الدكتور شوقي علّام – مفتي مصر، رئيس الأمانة العامة لدُور وهيئات الإفتاء في العالم: إن الحفاظ على التراث الإنساني، ومن بينها الآثار، يعدُّ وسيلة مهمة لمعرفة تاريخ ومنجزات الأمم والعصور السابقة التي كان لها نتاج مهم في مختلف المجالات، كالعلوم والصناعة والعمارة والفنون وغيرها.

وأكد خلال لقاء إعلامي أن الشريعة الإسلامية تعاملت مع السياحة تعاملاً راقياً؛ لأنها من قبيل السير في الأرض وتبادل المعارف والرؤى المختلفة، وهناك أمثلة للعديد من العلماء الرحّالة وعلماء الشريعة والفقه، اشتهروا بكثرة الترحال والسفر بغرض العلم، وهو ما يحقّق التواصل الحضاري، وينمّي مدارك العلماء في التخصصات المختلفة، ويجعلهم مُطّلعين على ما حولهم من تراث للأمم السابقة، ومنجزات معاصرة.

كما أوضح أنَّ الحفاظ على الآثار المختلفة في أوطاننا، التي يعود بعضها إلى العصر الإسلامي وبعضها إلى حضارات الأمم السابقة، أمر ضروري، ومشاهدتها أمر مشروع ولا يحرِّمه الدين، بل شجَّع عليه وأمر به لما فيه من العبرة بتاريخ الأمم، كاشفا عن أنَّ النصوص الشرعية قد وردت بجواز اتخاذ التماثيل إذا خلت عن علّة العبادة أو التقديس، وكان في اتخاذها منفعة ولو يسيرة، والحكم بالحرمة إنما هو خاص، ويكون إذا عزم صانعها على أن يضاهي بما يصنعه خلق الله تعالى، أو إذا اتُّخذت للعبادة ونحوها مما لا شك في حرمته.

## الاستخلاف في الأرض

وأشار علّام إلى أن المسلم لا يرى تناقضاً أو تضادًا بين معنى الدين وحقائقه وشعائره وتحقيق توحيد الله وعبوديته، وبين معاني الحياة ومتطلباتها وتدبير المنافع ورعاية المصالح وعمارة الأرض على المستويات كافة، والتعاون مع الجنس البشري في تحقيق ذلك، بل إنَّ المسلم يتميز عن غيره بأنه يحمل المنهج الإلهي الذي يجعل صلاح الإنسان ومعرفته بالله وتنفيذ أوامره جزءاً من معاني الاستخلاف في الأرض وعمارتها، ويرى أن من واجبه أن يعملَ على تحقيق عمارة الأرض ونشر المبادئ الإسلامية من العدل والاستقامة والمساواة والحرية بحيث تنعم البشرية كلها بقيم الإسلام.

ولفت النظر إلى أنه يجب التركيز على القواسم المشتركة بين الأديان؛ لأن هذه القواسم المشتركة تعدُّ إدراكاً واعياً، والعالم أحوج ما يكون إلى منتديات تعين على حوار حقيقي نابع من الاعتراف بالهُويّاتِ والخصوصيات، مشدداً على ضرورة وجود حوار لا يسعى لتأجيج نيران العداوة والبغضاء أو فرض الهيمنة على الآخر، حوار قائم على أساس التعددية الدينية والتنوع الثقافي، ولا ينقلب أبداً إلى حديث أحادي.

كما أشار إلى أن التمسّك بالقيم الدينية وفي مقدمتها الرحمة والسلام والمحبة سينزع فتيل أي نزاعات تنشأ بين البشر بسبب الدين، وأن مواجهة الأيديولوجيات المنحرفة تحتاج إلى حرب فكرية يتعاون فيها علماء الدين مع صنّاع القرار ووسائل الإعلام الدولية وكذلك الأوساط الأكاديمية في مجال النشر والبحث، من أجل تفنيد تلك الأيديولوجيات وفضح أفكارهم الخاطئة، عبر إتاحة المجال للعلماء المسلمين الوسطيين لتفكيك تلك الادّعاءات الكاذبة وتعديل الفهم المشوّه للقرآن الكريم.

## علاقة المسلم بغيره

وأردف المفتي علام: إننا نحتاج إلى رسم صورة صحيحة لعلاقة المسلم بغير المسلم، يكون الأصل فيها علاقة محبة ومودة وتعايش وتعاون من أجل البناء والتنمية، ومقاومة آثار التخلّف والجهل والفقر والمرض، والتخلص من كل ما يمتُّ إلى الصدام والحروب والعنف وقتل الأبرياء بصلة.

وشدَّد فضيلته على أن الفتاوى الصحيحة تدعم قيم التسامح والتعايش، وتكافح الأفكار الإرهابية والمتطرفة، التي حاولت نشرَها الجماعاتُ المتطرفة في العقود الأخيرة عبر فتاوى مغلوطة تعمّق من روح الصدام والكراهية؛ مما تسبب في نشر الإرهاب والخوف من الإسلام لدى كثير ممَّن لم يقرأ ويعرف حقيقة الإسلام السلمية، أو اكتفى بما تروِّجه الجماعات الإرهابية من أفكار وفتاوى مغلوطة فيما اشتُهر بالإسلاموفوبيا.

مختتماً أنَّ الإسلام لا يقف موقفاً سلبيًا ولا عدائيًا من أي دين أو ثقافة بسبب الاختلاف في الدين، وهذا ما تؤكده دائماً فتاوى وبيانات وإصدارات وجهود دار الإفتاء المصرية والأمانة العامة لدور وهيئات الإفتاء في العالم، خلافاً لما تروِّج له الجماعات المتطرفة التي لا تمثل الإسلام.

# وفد ألماني جامعي يزور مجمع البحوث الإسلامية

استقبل الأمين العام لمجمع البحوث الإسلامية د. نظير عياد وفداً ألمانياً من جامعة أوسنابروك وأكاديمية تأهيل الأئمة (إسلام كوبج) بألمانيا برئاسة الدكتور بولنت أوتشر، أستاذ التربية الإسلامية بجامعة أوسنابروك ورئيس المعهد؛ وذلك لبحث سبل التعاون المشترك في المجالات العلمية والتدريبية المختلفة.

واستعرض خلال اللقاء الجهود العلمية والدعوية والتوعوية التي يقوم بها مجمع البحوث الإسلامية من خلال لجانه وإداراته المتنوعة سواء داخل مصر أم خارجها.

كما عرض صورة إجمالية للوفد عن الدور الذي يقوم به مجمع البحوث الإسلامية أحد قطاعات الأزهر الشريف سواء ما يتعلق منه بالإصدارات العلمية، أم التوعية المجتمعية من خلال الاتصال المباشر مع الناس على المستوى المحلي والدولي، والأعمال التي تقوم بها الإدارات واللجان المختلفة للمجمع، فضلاً عن الحملات التوعوية والجهود الدعوية التي تلبّي احتياجات الناس اليومية، وعرض أيضا خلال اللقاء جهود مصر والأزهر الشريف في دعم الطلاب الوافدين، وما يقدم لهم من عناية خاصة ورعاية علمية وتهيئة الأجواء المناسبة لهم للدراسة، والدور العالمي الذي يؤديه مبعوثو الأزهر إلى دول العالم المختلفة، وما تقوم به أكاديمية الأزهر الشريف لتدريب الأئمة والوعاظ وباحثي الفتوى في تدريب الأئمة من جميع أنحاء العالم.

مشيراً إلى أن الأزهر الشريف بقيادة د. أحمد الطيب شيخ الأزهر أسهم بدور فعّال في إثراء الحوار المتبادل مع مختلف دول العالم لدعم أواصر السلام بين الناس من خلال التقريب بين أتباع الأديان المختلفة، ليتعايش الناس فيما بينهم تحت راية واحدة تعلي صالح الإنسانية وتنبذ التطرف والإرهاب.

من جهته، قدّم الوفد صورة إجمالية عن وضع المسلمين في ألمانيا والجهود المبذولة في نبذ العنف والتطرف وإرساء ثقافة التعايش السلمي، معربين عن تقديرهم للدور المهم الذي يقوم به الأزهر الشريف في العالم كله، مؤكدين على حاجة دول العالم إلى علماء الأزهر ورجاله الأجلّاء لتصحيح المفاهيم الخاطئة، ونشر السلام العالمي والتسامح بين الناس من خلال منهجه الوسطي بعيداً عن الإفراط والتفريط، ولبيان حقيقة الدين الإسلامي وما يدعو إليه من قيم التعاون والرحمة والإنسانية، في ظل التحديات المعاصرة التي يعيشها العالم أجمع.

وفي الختام أهدى الأمين العام للوفد مجموعة من نسخ مجلة الأزهر الشريف، والتي تناقش مجموعة من القضايا الفكرية والمجتمعية المهمة بالإضافة إلى بعض الإصدارات العلمية للمجمع.

# الذكاء الاصطناعي في سقيا زمزم بالحرمين الشريفين

عقدت وكالة الخدمات وتحقيق الوقاية البيئية بالرئاسة العامة لشؤون المسجد الحرام والمسجد النبوي اجتماعاً لمناقشة تطوير منظومة سقيا زمزم بالحرمين الشريفين وذلك بحضور الوكيل المساعد للخدمات وتحقيق الوقاية البيئية لشؤون زمزم الدكتور عبد الرحمن الخطابي، ومدير الإدارة العامة للشؤون الخدمية أحمد الندوي، ومدير إدارة سقيا زمزم سعادة عبد الرحمن الزهراني.

وتم خلال الاجتماع مناقشة استخدام الذكاء الاصطناعي في موقع سبيل الملك عبد العزيز بكدي وناقلات ماء زمزم من موقع السبيل إلى المسجد النبوي وفق معايير صحية تضمن نقل ماء زمزم بطرق حديثه وآمنة مستوفية لأعلى المعايير العالمية، والعديد من الجوانب التطويرية التي تسعى وكالة الخدمات وتحقيق الوقاية البيئية إلى استثمارها في منظومة الخدمات المقدمة لضيوف الرحمن.

# الأسواق في مكّة المكرَّمة وأثرها على الحياة الاجتماعية

تسلَّم رئيس جامعة أمِّ القُرى الدكتور معدي بن محمد آل مذهب كتاب: «الأسواق في مكّة المكرَّمة وأثرها على الحياة التِّجاريَّة والاجتماعيَّة والثَّقافيَّة ١١١٥-١٣٤٣هـ»، للباحثين الدكتور إبراهيم جلال أحمد محمد، والدكتورة هالة أحمد عبد الرزاق، بحضور وكيل الجامعة للدِّراسات العليا والبحث العلمي الدكتور فهد الزهراني، وعميد عمادة البحث العلمي الدكتور محمد منجد، وأستاذ كرسي الملك سلمان بن عبدالعزيز لدراسات تاريخ مكّة المكرمة الدكتور عبدالله الشريف.

وأكد رئيس الجامعة الدَّور الذي يقدّمه الكرسي في دعم الأبحاث العلميَّة وخدمة اقتصاد المعرفة، لا سيما حفظ الإرث التَّاريخي لمكَّة المكرَّمة؛ موضحاً أنَّ الكتاب يُعدّ الإصدار الثالث والعشرين من إصدارات كرسي الملك سلمان بن عبدالعزيز الذي يمثل مرجعاً علميًا موثّقاً لقيم المملكة وتاريخها المجيد، ورافداً من روافد البحث العلمي في جامعة أمِّ القرى.

بدوره، أفاد الدكتور عبدالله الشَّريف، أنَّ هذا الكتاب يركِّز على الدِّراسات الحضاريَّة في مكَّة، ورصد تاريخ الأسواق فيها لنحو ٢٣٠ عاماً من ١١١٥-١٣٤٣هـ، إضافةً إلى أهميَّة الأسواق وأنواعها وتقسيماتها وملحقاتها، ومعرِّجاً في متن صفحاته على الأسواق الدَّائمة التي انتشرت في أحياء مكَّة المكرَّمة، والموسميَّة التي تنتشر في مواسم الحجّ في المشاعر المقدَّسة، والأسواق المتخصِّصة التي اعتنى التُّجار فيها بأنواع معينة وواحدة من البضائع.

يُذكر أنَّ الكتاب يأتي في ٣٠١ صفحة، متضمنة الهيكل التَّنظيمي والإداري في الأسواق، والمعاملات التِّجارية لأساليب البيع والشِّراء والنُّقود والعملات المتداولة فيها، كما يتناول العوامل التي ساعدت على ازدهار التِّجارة في أسواق مكَّة المكرَّمة.

# اقتحام المستوطنين للأقصى

اقتحمت عشرات المستوطنين المتطرفين، صباح أمس الأربعاء، المسجد الأقصى المبارك، من جهة باب المغاربة بحراسة مشددة من شرطة الاحتلال الإسرائيلي، وسط دعوات مقدسية للتصدي لاقتحامات اليوم الخميس.

وقالت مصادر مقدسية محلية، إن ١١٠ مستوطنين و٢٩ جندياً صهيونياً، اقتحموا المسجد الأقصى منذ الصباح، ونظموا جولات استفزازية في باحاته، وأدّوا طقوساً تلمودية في المنطقة الشرقية منه.

وتواصل شرطة الاحتلال سياسة التضييق على دخول الفلسطينيين الوافدين من القدس والداخل المحتل للأقصى، وتدقق في هوياتهم الشخصية، وتحتجز بعضها عند بواباته.

ودعت فعاليات مقدسية إلى ضرورة شدّ الرحال نحو المسجد الأقصى والرباط فيه، للتصدي لاقتحامات المستوطنين بمناسبة ما يسمى عيد «الأسابيع أو شوفوعوت»، وتسعى الجماعات المتطرفة لتكريس الانتهاكات والطقوس التلمودية داخل الأقصى، حيث سيحاول المتطرفون تقديم القرابين النباتية، وشرب الخمر عند باب المغاربة قبل الاقتحام.

ويشهد المسجد الأقصى يومياً عدا الجمعة والسبت، سلسلة انتهاكات واقتحامات من المستوطنين، بحماية شرطة الاحتلال، في محاولة لفرض السيطرة الكاملة على المسجد، وتقسيمه زمانياً ومكانياً.

## و يسألونك في الدين

### جمع العصر مع الجمعة للسفر

□ هل يجوز للمسافر جمع العصر قصراً مع صلاة الجمعة في وقت أداء الجمعة؟

**مازن توتيو – بيروت**

– يجوز في السفر جمعُ صلاة العصر قصراً مع الجمعة جمع تقديم؛ لأنها بدلٌ عن الظهر، وقد روى الإمام أحمد وأبو داود والترمذي عن معاذ بن جبل رضي الله عنه: «أَنَّ النَّبِيَّ صَلَّى اللهُ عَلَيْهِ وآلِهِ وَسَلَّمَ كَانَ فِي غَزْوَةِ تَبُوكَ إِذَا ارْتَحَلَ قَبْلَ أَنْ تَزِيغَ الشَّمْسُ أَخَّرَ الظُّهْرَ حَتَّى يَجْمَعَهَا إِلَى الْعَصْرِ، فَيُصَلِّيَهُمَا جَمِيعاً، وَإِذَا ارْتَحَلَ بَعْدَ زَيْغِ الشَّمْسِ صَلَّى الظُّهْرَ وَالْعَصْرَ جَمِيعاً، ثُمَّ سَارَ، وَكَانَ إِذَا ارْتَحَلَ قَبْلَ الْمَغْرِبِ أَخَّرَ الْمَغْرِبَ حَتَّى يُصَلِّيَهَا مَعَ الْعِشَاءِ، وَإِذَا ارْتَحَلَ بَعْدَ الْمَغْرِبِ عَجَّلَ الْعِشَاءَ فَصَلَّاهَا مَعَ الْمَغْرِبِ» إِلَّا أنه يمتنع جمع الجمعة مع العصر جمع تأخير؛ لأنَّ الجمعةَ لا يتأتَّى تأخيرُها عن وقتها، والله أعلم.

**فتاوي شرعية بإشراف: نخبة من العلماء**

الرجاء توجيه الأسئلة إلى العنوان التالي:
الإدارة والتحرير: رمل الظريف – شارع الاستقلال
فاكس ٧٣٥٧٤٩ (٠١) – ص. ب: ١١/٢٤٠٢
بيروت – لبنان
Email:Islamic@aliwaa.com.lb

**مواقيت الصلاة**: الفجر: ٤١د ٣س | الشروق: ٣١د ٥س | الظهر: ٣٤د ١٢س | العصر: ١٩د ٤س | المغرب: ٤٣د ٧س | العشاء: ١٥د ٩س

## كلمات

# المادة معبود الجهّال!

بين المادة والفنون عامة، عداوة استحكمت حلقاتها في أيامنا هذه.

الفن غذاء الروح، والروح منبثقة من صميم الخلود. المادة قوت الجسم، والجسم ثوب لا يلبث أن يمزّقه الأجل، لتندفع منه النفس حرّة نقيّة تنشد الكمال في آفاق اللانهاية.

الفن كوكب نيّر، يخلع على الوجود أضواء المعرفة، ويكسو أبناء الحياة حلل اللطافة والعرفان، ويرشدهم الى سبيل الخير والحق والجمال. والمادة نار تتأجّج في الصدور، وتستعرّ في الأدمغة، وتمتد الى الأمم والشعوب، فتثير بينها المطامع والأحقاد، والمطامع والأحقاد نواة المواقع والفواجع.

الفن مقياس الرقيّ، ونبراس التقدّم، ومهماز النبوغ، وشمس الإبداع، تحت سنى أنواره تنمو الحضارات، وبتأثير أشعته المحيية تزدهر الكرامات. والمادة مصباح اطفأته رياح الأنانية، وحطّمته عواصف الاستئثار على صخور الاغراض الضيّقة.

الفن زهوة العاطفة، وسمة الضمير، ودليل المجتمع الى محجة العزة الوطنية، والطمأنينة الفكرية والسلام الروحي. والمادة اعراض قد تحجّر الفؤاد، وقد تسلب الرشاد، فتسيء الى أجمل ما يعتزّ به الإنسان.

للفن طريق، وللمادة طريق آخر، وهذان الطريقان يتباعدان في دنيا الجهالة، وفي كل بيئة فُطر أبناؤها على حب المال، وعلى الإعراض عن كنوز العلم والثقافة.

توخيتُ دوما غاية أدبية بحتة، ثابرتُ على ما بدأت به يافعاً من الدأب المستمر والاخلاص القوّيم غير ملتفت الى ما عانيته من ضيق ومكابدة كانا كافيين أن يدكّا صرح آمالي لولا لطف الله وقوة العقيدة وصدق العزيمة وعظم الثقة بقدسية رسالة الفكر والأدب.

وكلّ من رافق حياة الأدباء وأرباب الفن، يعلم علم اليقين، ان المشتغلين بالفن والأدب في بلادنا، هم أكثر الناس دأباً، وأوفرهم تعباً، وأقلّهم كسباً. ومردّ ذلك، الى انهم يعيشون بين قوم تغلّبت عليهم المادة، فصرفتهم عن كل ما من شأنه، أن يصقل الأفكار أو يهذّب الحس والطباع.

ومن المؤسف ان معظم حكوماتنا، لا تولي الأدب والفنون ما تستحقه من عناية ورعاية. وكما يعيش اليتيم في معزل عن حنان الأم وعطف الأب وبرّه، يعيش الأديب أو الفنان عندنا بعيداً عن معاضدة حكومته ومساعدتها، عاملاً في وحدته بصمت وآباء ووفاء، قانعاً من كدّه وجدّه بخدمة وطنة وراحة وجدانه.

الفن والآداب خير وساطة لربط القلوب وتوثيق المبادئ وتفاهم الشعوب ونشر الثقافة في أربعة أنحاء المعمور. وقد أدركت هيئة الأمم المتحدة، ما للآداب والفنون من مقام عالٍ وأثر فعّال، في توجيه الناس نحو هدف الوئام والسلام، فقررت بالاجماع، في القسم الثاني من دورتها الأولى المنعقدة في نيويورك، ابتداء من ٢٣ ت١ الى ١٥ ك١ عام ١٩٤٦ «انها تعتبر ان ترجمة الآداب الثقافية العالمية الى لغات أعضاء الأمم المتحدة، من شأنه أن يساعد على التفاهم وانتشار السلام بين الأمم، إذ يخلق ثقافة مشتركة لجميع الشعوب»، وقد ورد في موضع آخر من ذلك القرار المهم ما نصه: «ان ترجمة الآداب الثقافية العالمية، هي مشروع ذو طابع عالمي، له أهمية كبرى من ناحية التعاون والتفاهم الدولي حول المسائل الثقافية».

وهذا وأيم الحق، برهان قاطع على مكانة الآداب وأنشطة الفكر عموماً، وعظيم تأثيرها في خلق عالم جديد يسوده التعاون، واعتراف صريح بأن ما تفسده السياسة يصلحه الأدب. ولا غرو، فان الأدب ابن الروح الخالدة، وربيب العاطفة الإنسانية المرهفة. أما المادة، فانها بغية الجسم الفاني، وصنيعة العناصر الأرضية المنحلّة، وشتّان بين ما تصوغه الروح المنبثقة من نفس الله، وما تنتجه المادة المنبعثة من تراب الأرض.

بفضل الفنون والآداب يرتقي الإنسان مع أخيه الإنسان فيلتقي به. يرتقي بشاهقاتها ليعانق السماء بل ليزامل الله الذي خلقه على صورته. فالمجد لها على الأرض لتتقدّس في السماء.

**الدكتور جهاد نعمان**
أستاذ في المعهد العالي للدكتوراه

# السطر الأخير في رحيل حسان حلاق

مؤرخ بيروت المحروسة د. حسان حلاق

عرفت من رجال مقاصد صيدا الخيرية فيمن أتيح لي التعرّف إليهم، الرجل المثقف الذي يجمع في شخصه، إلى جانب الثقافة: الوطنية والعروبة والإسلام، عنيت الأخ الأستاذ المهندس محمد راجي البساط: الرئيس السابق لجمعية مقاصد صيدا الخيرية.

ذات صيف، تلقيت منه إتصالا هاتفيا، يتمنى مني أن أكون قارئا محكما، إلى جانب أخي وصديقي الراحل الأستاذ الدكتور حسان حلاق: (ولد في الطريق الجديدة – بيروت ١٩٤٦. حائز على الماجستير – ١٩٧٧. والدكتوراه من جامعة عين شمس – ١٩٨١. كتب في اللغتين: الإنكليزية والألمانية. عضو إتحاد الكتّاب اللبنانيين. حائز جائزة الإسكندرية التقديرية – ٢٠٠٧. متزوج وله صبيان وثلاث بنات. من مؤلفاته: ١– دور اليهود والقوى الدولية في خلع السلطان عبد الحميد عن العرش (١٩٠٨–١٩٠٩). ٢– تعريب النقود والدواوين في العصر الأموي. ٣– دراسات في تاريخ لبنان المعاصر (١٩١٣– ١٩٥٢). ٤– تاريخ الشعوب الإسلامية. ٥– موقف الدولة العثمانية من الحركة الصهيونية. أستاذ التاريخ في الجامعة اللبنانية وفي جامعة بيروت العربية. عضو اللجنة الوطنية اللبنانية لليونيسكو عام ٢٠٠٣. عضو لجنة البحث العلمي في جامعة بيروت العربية – ٢٠١٢. نائب رئيس جمعية البر والإحسان. نائب رئيس مجلس أمناء جامعة الإمام الأوزاعي الإسلامية. نشر سجلات ووثائق بلدية بيروت المحروسة. له أيضا حلقات ومقالات ومقابلات ومشاركات كثيرة في تاريخ بيروت، بالإستناد إلى دراسات المستشرقين والمؤرخين العرب والمسلمين. وفاته: ١٥/٥/٢٠٢٣، بيروت).

أقول: كان إلى جانبي الراحل حسان حلاق، في تحكيم مشاريع السباق الثقافي التي أجريت لطلاب ثانوية المقاصد الخيرية بصيدا. فسارعت ورحّبت. كيف لا، وأنا إلى حفل ثقافي طلابي في مقاصد صيدا العزيزة على قلبي. كيف لا، وأنا إلى سيدين عظيمين: المهندس محمد راجي البساط، والأخ والصديق الراحل، رجل التاريخ الكبير: الأستاذ الدكتور حسان حلاق.

كان الصباح في صيدا، ذلك الصيف، منوّرا ومستنيرا. كانت نجومية، بل شموس الراحل الغالي، الأستاذ الدكتور حسان حلاق، تضرب قبة من ذهب، فوق ثانوية المقاصد الخيرية في صيدا، تضرب هالة من نور. كان أخي وصديقي الراحل إلى جانبي، وحولنا مجموعة من الأساتذة والمدرّسين والإداريين، وعلى رأسهم الأستاذ المهندس، محمد راجي البساط، يتوسط هذا اللقاء التحكيمي لمشاريع السباق الثقافية الطلابية، في التاريخ اللبناني والعربي والإسلامي، التي أجريت، ضمن النشاطات الصيفية، لطلاب ثانوية المقاصد الخيرية.

كان الدكتور حسان حلاق، نجم هذا اللقاء التحكيمي. كنت مسرورا جدا، أني إلى جانبه. أنهل العلم من مصادره الموثوقة والموثّقة. كان كريما جدا عليّ. أهداني مما كان يحمل معه من هداياه النفيسة، بعض كتبه التي ألّفها عن تاريخ بيروت المحروسة، خصّني بها. وأغرقني إلى ذلك، بمادة علمية تاريخية شجيّة، مكتوبة مرة وشفوية. أتيح لي أن أنهلها لأول مرة، من ينبوعها، من قلب الدكتور حسان حلاق الذي وسّعها، وأنا إلى جانبه، عند كل إستراحة، عند كل فرصة لديه، خلال سويعات التحكيم.

أتيح لي أن أمضي، نصف نهار بكامله، إلى جانب الدكتور حسان حلاق، في ثانوية مقاصد صيدا الخيرية. رأيت بعيني، كيف لا يهدأ ينبوعه الثقافي، عن التدفق ولو للحظة، حتى يجري السيل الذي لا ينقطع، عن التاريخ والجغرافيا، في لبنان.. في مدن لبنان: في طرابلس وبيروت وصيدا.

رأيت حسان حلاق بحق، وبأم عيني، كمثل كوكبة من أهل العلم والتاريخ، تحفر في التاريخ، تحفر في الجغرافيا، وتحفر في قلبي أيضا عذوبة التاريخ القديم والوسيط، وعذوبة التاريخ الحديث، كما تميط عنها اليوم مثل هذه الذكريات.

كان حسان حلاق، ليس مؤرخ بيروت المحروسة، وحسب، وإنما كان مؤرخ لبنان. وسع علمه جميع جنباته، فلم يدع زيادة لمستزيد. كان همّه الأول، أن يزيل عن وجه بيروت المحروسة، جميع الكتابات المغرضة. كان همّه أن يدلنا على تاريخها المجيد.

ذات صيف في صيدا، كان لي مثل هذا اللقاء الجميل الذي أبكاني هذا الصباح، حين وقفت على نعيه المؤلم الحزين. تتبعت مقالة الأستاذ صلاح سلام عنه (رئيس تحرير جريدة «اللواء» الغرّاء) في: ١٦/٥/٢٠٢٣، الصفحة الأولى، في العمود الأول. تتبعته.. مشيت معه بأنظاري اللهفى. كان الأستاذ صلاح سلام، يخفي دمعة الأسى والأسف، دمعة الفراق، دمعة الرحيل، دمعة الخسارة، حتى السطر الأخير. كان يمهّد لنعيه، خشية أن يفاجئ قلوب محبيه بالهول، ذات طيف ساحر.. ذات طيف سحري.

إنه بلا أدنى شك، لهول عظيم، أن يهوي عملاق التاريخ.. بل ربما، آخر عمالقة التاريخ اللبناني.

أشاركك يا أخي، أستاذ صلاح عمق فجيعتك، بهذا الغياب المفاجئ الذي لا يصدّق، للراحل الكبير: الأستاذ الدكتور حسان حلاق، مؤرخ بيروت، كما أسميته. وهو لكذلك بحق. ولهذا أراني أقرأ نعيه عندك، أستاذ صلاح سلام، كأنه السطر الأخير. كأنه من نوع النعي الذي لا يصدّق، ولا يريدنا أن نصدّق معنى الإختفاء عنا، معنى الرحيل.

كان راحلنا العظيم الذي ترجّل فجأة عن صهوة جواده، وبين يديه كل أضابير التاريخ، القديم والجديد، يطمح أن يرى بيروت، عاصمة الوطن، عاصمة البلاد، تحفة فنية، يحكي جمالها حدائقها وبحرها، وكل رصيف عتيق في ذاكرتها الجامعة لآمال وآلام الوطن، والمواطنين. كان يريد أن يصنع لبيروت تاريخها: مشهدية الجمال، لا يسيء إليها نقص في الإرادة ولا في الرؤيا وسعة الخيال. كان يرى بيروت من خلال مخيّلته وأبعاد ثقافته وعالمية رؤيته. كان يريد أن يزيّنها الجمال، بل أن يزيدها الجمال روعة، كما كانت لؤلؤة، تزداد ضياء على شاطئها اللازوردي الأزرق الجميل.

رحل الدكتور حسان حلاق، دون أن يحقق لبيروت آمالها، دون أن يحقق لنا آمالنا أيضا. فاجأنا موته هذا الصيف، تماما كما فاجأني قلبه الكبير ذات صيف. وأنا اليوم أعيش أخسر صفقتين: هول اللقاء لسويعات وكنت أريده طويلا طويلا، وهول الفراق السريع، الأخير. لقاء كان لسويعات حقا، وفراق تهال عليه رمال السنوات، سنوات البحث في التاريخ، ما أضاع من الوقت برهة هاربة.

كان الدكتور حسان حلاق، ذات طيف، دائما ابن بجدتها، يطوع اللحظة الهاربة، ويغرسها وردة الحب والمستحيل، تتفتح تحت كل هذا الركام.

ما أعذبك أخي د. حسان، أنت الذي أمضيت مشوار عمرك كله، تزيل عن صدر بيروت المحروسة، ما أهيل عليها من ركام، حتى أهيل عليك منه، ما كان دوما يضوع بين يديك عبقا من التاريخ، وأنت تذريه، لكل ريح.. فكنت وبيروت حبيبتك، عجالة من تاريخ.

**د. قصي الحسين**
أستاذ في الجامعة اللبنانية

# توقيع ٣ كتب في جناح «مؤسسة شاعر الفيحاء الثقافية» في ختام فعاليات معرض الكتاب الـ٤٩ بطرابلس

الكتب التي تم توقيعها في الجناح

إستمر جناح «مؤسسة شاعر الفيحاء سابا زريق الثقافية» بإستقبال موقعي كتب صدرت عن منشورات المؤسسة وذلك ضمن فعاليات معرض الكتاب الـ ٤٩ الذي تنظمه الرابطة الثقافية في مقرها بطرابلس وهي التي تقوم بدعم اصدارات الادباء و الشعراء و المؤلفين.

## درويش

ووقع البروفسور ماجد الدرويش كتابه «الظرف الجامع لما قيل في المجامع» وهو كتاب يدل إسمه على محتواه، فهو ظرف حوى مجموعة من الأبحاث العلمية التي تقدم بها المؤلف إلى مؤتمرات علمية، وهي أبحاث اتسمت بالظرافة والكياسة والأدب العلمي. ويذكر المؤلف أن صديقه العزيز الدكتور سابا زريق هو الذي شجعه وحضه على جمعها في كتاب لتحصل الإستفادة منها.

وقد قدم للكتاب سماحة العلامة الدكتور الشيخ مالك الشعار، ومما قاله في تقديمه:«لعله من حسن الطالع، بل من قدر الله المبارك، أن أُسهم ولو من خلال مقدمة لهذا السفر الذي أَشْبَهَ ما يكون بفصول السنة التي تتباين بمناخها وتتكامل في جمالها وخيراتها، أو ببعض عواصم العالم التي تتميز كلٌ عاصمة منها عن أختها بما يجعلها صفحة من كتاب العالم.

## الرافعي

ووقعت الدكتورة رويدا مصطفى الرافعي كتابها «الواقع السياسي في المشرق العربي- قراءة تشكيلية». وهو موسوعة مصغرة تقع في خمسة أجزاء رصدت فيها المؤلفة مختلف مراحل الحركة التشكيلية وبالتتابع في كل من العراق، لبنان، سوريا، فلسطين، والأردن منذ الأحداث الأولى التي نتجت عن نكبة فلسطين، حتى الأحداث العربية الأخيرة (الربيع العربي) وما واكبها طيلة تلك الفترة الزمنية من حراك سياسي وتحولات طالت البنى الإجتماعية والثقافية لسكان المنطقة.

## يوسف

كما وقّع الكاتب والشاعر أحمد يوسف ديوانه «همس الغريب» وهو ديوانه السابع حيث عاش الشعر إشارات وخفايا في ظلال القوافي والصور الشعرية والرموز ومكامن الإيحاء في النص الشعري، فما بالك بديوان يتكون من ٣٨ قصيدة أكثرها كُتبت على العمودية الشعرية الكلاسيكية وأقلها على وزن التفعيلة.

والديوان ينحو إلى عوالم الحياة المتعددة من الحب إلى السفر إلى الفكر والرحيل والطبيعة والرثاء و... حيث ان الكتابة الشعرية مسألة معقدة ولا يمكن سبر أغوارها وهي التعبير الجميل خاصة وذاتية تشف عن أحوال النفس والوجدان.

# عبد الهادي محيسن (جرعة ثقافية)

غلاف الكتاب

صدر عن دار محيسن للطباعة والنشر كتاب للكاتب عبد الهادي محيسن بعنوان «جرعة ثقافية».

يحتوي الكتاب على مجموعة منتقاة من أمّهات الروايات العالمية لعدد من كبار الروائيين والكتّاب.

بالإضافة الى مقالات حول التراث وبعض المبدعين العرب والحركة الثقافية العربية.

(يقع الكتاب في ٣٢٠ صفحة من القطع الوسط)

# اللواء

يومية سياسية عربية

تصدر عن
دار اللواء للصحافة والنشر ش.م.ل
رئيس مجلس الإدارة
رئيس التحرير
صلاح سلام

العميد المؤسس
عبد الغني سلام
(١٩٦٢ ـ ٢٠١٧)
المدير الاداري
عدنان غلاييني
المدير التجاري
ناجي حطب

المدير العام
د. ماجد منيمنه
المدير المسؤول
طارق دملج

الإدارة والتحرير والإعلانات
الظريف – شارع الاستقلال
خطوط مجمعة
ت : ٠١/٧٣٥٧٤٥
فاكس : ٠١/٧٣٥٧٤٩
ص.ب: ٢٤٠٢-١١ بيروت

مكاتب المناطق
طرابلس – ت: ٠٦/٦٢٩٤٠١
مرجعيون – ت:٠٧/٨٣٥٨٥٥
البقاع ت: ٠٨/ ٥٤٣٢١٧
بعلبك ت: ٠٨ / ٣٧١٩٩٤

التوزيع والاشتراكات
لدى المكتبات والباعة
داخل لبنان
مؤسسة نعنوع الصحفية للتوزيع
٠١/٦٦٦٦٦٨

Email: aliwaanewspaper@gmail.com – events@aliwaa.com.lb

الخميس ٢٥ أيار ٢٠٢٣م □ ٦ ذو القعدة ١٤٤٤هـ □ السنة ٥٩ □ العدد ١٦٦٧٥ □ AL-LIWAA 25 Mai 2023 – 59éme Année – No.16675

سوريا ٢٠٠ ل.س – الاردن ٣٠٠ فلس – قطر ٣ ريالات – الامارات العربية ٣ دراهم – مسقط ٤٠٠ بيزة ـ السعودية ٣ ريالات ـ العراق ٣٠٠ فلس ـ ليبيا ٣٠٠ درهم ـ مصر ١٠ جنيه ـ الكويت ٣٠٠ فلس ـ البحرين ٣٠٠ فلس ـ اليمن ٨ ريال

Australia 2 Dollars – Austria 2 € – Belgium 2 € – Cyprus 75 P – Denemark 2 € – France 2 € – Great Britain 1.25 Pound – Greece 1 € – Italy 2 € – Spain 2 €


## حكايات الناس

يكتبها اليوم: مصطفى شريف

### موظفون برتبة «ملوك»!

تنتظر يوم الأربعاء من كل أسبوع.. تصل بتمام ٧:٣٠ صباحاً إلى مدخل المبنى.. فتجد «طابور على مد عينك والنظر» قد سبقك.. وكأنّهم افترشوا الأرض وباتوا ليلتهم على مدخل «المديرية العامة للإسكان».. تسأل الدركي عن موعد فتح الباب.. فيبلغك بأنه كل يوم أربعاء فقط لا غير.. من ٨:٠٠ صباحاً وحتى ١٢:٠٠ ظهراً.. يعني ٤ ساعات دوام في الأسبوع!!

يُفتح الباب وتنقض الجحافل على عتبات الدرج.. هذا إلى الطابق الأول للاستفسار.. وذاك إلى الثاني حيث مدير الدائرة.. وذلك إلى الثالث للحصول على ختم الأستاذ خليل أو توقيع زميله حسين.. أما الرابع فحدّث ولا حرج على باب الأستاذ صبحي.. والأنكى طابور مكتب مدام فاطمة..

وبما أنّني ذكرتُ في كل طابق إسمين.. لكن الواقع أنّه في كل طابق.. ما يزيد على ٦ أو ٧ موظفين «ما إلهم لزمة».. صغيرهم لامس أو حتى تخطى السن القانونية.. ما يعني بطالة مُقنّعة ومحسوبيات توزيع مهام قليلة على موظفين كُثُر.. لا يزاولون مهامهم إلا ٤ ساعات في أسبوع يتألف من ٥ أيام عمل بمعدل ٧ ساعات في اليوم.. وذريعتهم «مأضربين» لكن الوقع أن أشغالهم الخاصة أجدى وأولى..

ما علينا تلتقي هناك بوجوه من كل الطوائف والملل والمذاهب.. يوحّدها الذل الذي يمارسه

«موظفو القطاع العام» على الشعب.. والحجة «ما عم نقبض وإذا قبضنا عم نقبض باللبناني».. يعني «بالعربي المشبرح: ما قدروا عالحمار بيستقوا عالبردعة».. وسير العمل بطيء والملفات مترامية هنا وهناك.. وبين أروقة ضيّقة لا تتسع لشخص واحد.. والكهرباء «عالفحم الحجري».. وطوابق المديرية تصل إلى الـ٩.. و«طلاع ونزال يا مواطن.. لا موت يا مواطن.. مصعد ما في»..

والأهم لوائح تدعو إلى القضاء على الرشوة.. لكن جميعنا نعرف أنّه خلف الأبواب المغلقة لا يسير العمل إلا بالـ(...).. والأنكى من هذا كله.. موظف يترك الناس ذليلة طابور طويل.. بعدما أسمعهم كلاماً قاسياً بضرورة الخروج من مكتبه.. والانتظار خارجاً في الصف.. وبما أنهم لم ينصاعوا فانسحب مع «مدعوم ٥ نجوم».. وغاب عن السمع والأنظار.. وطالت الدقائق حتى لامست الساعة.. والطلب يزداد علي «الموظف الملك»..

و«بعدكم عم تقولوا موظفين القطاع العام ميّتين من الجوع».. لا والله بل إنّهم ملوك على عروش نهب الشعب.. و«عيش يا كديش»!!

## هو وهي

عماد الأشقر

ندى شحادة معوض

□ يرعى المدير العام للتربية عماد الأشقر، الإحتفال بتتويج أبطال الحساب الذهني من التلامذة الذين فازوا بالنهائيات الوطنية المؤهلة للمشاركة في بطولة العالم في الخارج. وذلك عند الثانية من بعد ظهر غد الخميس الواقع فيه ٢٠٢٣/٥/٢٥، في فندق كورال بيتش، بيروت.

*****

□ محاضرة لجمعية أصدقاء المعرفة البيضاء-علم الإيزوتيريك بعنوان «علم باطن الإنسان- الإيزوتيريك يقدم: تقنية إعرف نفسك في تطبيق عملي...»، تلقيها المهندسة ندى شحادة معوض وزياد شهاب الدين، في السابعة من مساء غد الجمعة في مركز علم الإيزوتيريك- بيروت.

□ مهرجان بيروت الرياضي، ينظمه كريم العنداري في الرابعة من بعد ظهر اليوم في «الفوروم دو بيروت» في الكرنتينا ويستمر حتى ٢٨ ايار، من الرابعة من بعد الظهر وحتى العاشرة ليلا.

*****

□ احتفالاً بعامها الأربعين، تعقد لجنة مهرجانات بيت الدين مؤتمراً صحفياً برعاية وزير السياحة وليد نصّار وحضور وزيري الثقافة القاضي محمد مرتضى والاعلام زياد مكاري والفنانين المشاركين للإعلان عن برنامج صيف ٢٠٢٣، في الثانية عشرة ظهر الاربعاء ٣١ ايار الحالي في المكتبة الوطنية اللبنانية، الصنايع.

## حركة المطار

امين سلام

ناصر ياسين

سجلت حركة مطار رفيق الحريري الدولي-بيروت في ٢٠٢٣/٥/٢٣: ١٣٩ حركة طيران و ١٧٣١٣ راكباً، توزعت على الشكل التالي:

حركة الطائرات: هبوط ٧١ رحلة، اقلاع ٦٨ رحلة.

حركة الركاب: وصول ٨١٩٤ راكباً، مغادرة ٩١١٩ راكباً وترانزيت لا أحد.

□ وزير الاقتصاد في حكومة تصريف الأعمال امين سلام غادر بطريق باريس.

□ وزير البيئة في حكومة تصريف الأعمال ناصر ياسين غادر الى الدوحة.

□ النائب راجي السعد غادر الى باريس.

□ الوزير السابق ابراهيم نجار غادر الى باريس.

□ النائب السابق راجي ابي حيدر عاد من الرياض.

□ النائب السابق جواد بولس غادر الى اسطنبول.

## هبة القواس تغني لبيروت «عاصمة الإعلام العربي ٢٠٢٣»

أحيت المؤلفة الموسيقية والسوبرانو هبة القواس إطلاق فاعليات «بيروت عاصمة الإعلام العربي ٢٠٢٣» التي أقيمت في القاعة المستديرة – طيران الشرق الأوسط MEA برعاية رئيس حكومة تصريف الأعمال نجيب ميقاتي.

حضر الاحتفال إلى جانب وزير الإعلام زياد مكاري، الأمين العام المساعد لجامعة الدول العربية السفير أحمد رشيد خطابي ورئيس المكتب التنفيذي لمجلس وزراء الاعلام العرب الدكتور مجاهد أبو الهيل، وحشد كبير من الدبلوماسيين والسياسيين والإعلاميين اللبنانيين والعرب.

بعد عرض فيلم خاص عن بيروت من إنتاج تلفزيون لبنان، اعتلت المسرح السوبرانو هبة القواس وغنت بصوتها الأوبرالي الساحر أغاني من ريبيرتوارها الخاص ومن تأليفها الموسيقي، بدأتها بأغنية «عرفت بيروت» من شعر دانه رافقتها مشاهد عن بيروت على شاشة كبيرة في خلفية المسرح. ومن كلمات الحلاج غنت القواس «يا نسيم الريح»، لتليها أغنية «صوتي السماء» شعر زاهي وهبة. ثم قدمت موشح «لما بدا يتثنّى» من توزيعها الأوركسترالي، لتختم بأغنية «لبنان عد أملا « شعر عبد العزيز خوجة التي رافقها الفيديو كليب الخاص بها، والتي شهدت تفاعلا كبيرًا من الحضور لما تتضمنه من أبعاد وطنية وإنسانية.

وفي كلمتها التي بدأتها بشعار الاحتفال «هنا بيروت»، قالت القواس «هنا بيروت، بيروت العربية، هنا بيروت عاصمة الإعلام العربي، هنا بيروت حبيبة العرب. ولطالما كانت كذلك وهي مشتاقة اليوم أن تفتح أبوابها للأشقاء العرب، ولجميع دول العالم وعودتهم إلى ربوعها.

وهنّأت القواس باختيار بيروت عاصمة للإعلام العربي، وهي عاصمة الإعلام والأدب والثقافة والجمال «على أن تعود قريبًا إلى سابق عهدها في الريادة».

## العيون على خفافيش البرازيل وتحذير من وباء قريب

جاء تحذير من إمكانية «حدوث وباء جديد قريبا»، ليحفز المؤسسات الصحية في العالم لاتخاذ تدابير الوقاية قبل أن تفاجئ بانتشاره على غرار فيروس «كورونا»، خاصة مع إفصاحها عن مصدر الوباء الجديد، والبلد الذي قد يخرج منه.

يعرض خبيران في مجال الوقاية والمناعة ، رأيهما في صحة ما يتردد عن أن موطن الوباء الجديد سيكون الغابات في البرازيل، وخاصة كهوف الخفافيش، واحتمالات تحوله إلى «وباء عالمي».

الإثنين الماضي، حث المدير العام لمنظمة الصحة العالمية، تيدروس أدهانوم غيبريسوس، الدول الأعضاء على الاستعداد لأي وباء مقبل، وكذلك زيادة تمويل المنظمة، قائلا: «لا يمكننا تأجيل هذا»، وحذر من أن الوباء القادم من المرجح «أن يحدث قريبا».

وتابع: «إذا لم ننفذ التغييرات اللازمة، فمن سيفعل ذلك؟ وإذا لم ننفذها الآن، فمتى؟».

### عدوى الخفافيش

يُرجع مستشار المركز المصري للحق بالدواء في القاهرة محمد عز العرب تحذير منظمة الصحة الآن إلى سعيها لتجهيز تنسيق دولي لمكافحة أي وباء قادم «قد يغزو العالم في فترة قصيرة».

ضمن هذه الاستعدادات تجهيز المعامل، وجمع التمويلات، ودراسة نمط حياة الحيوانات الناقلة للفيروسات وعلى رأسها الزواحف والخفافيش؛ وبناء على ذلك وضع سيناريوهات شاملة للمواجهة، حسب توضيح عز العرب.

### العدوان على الغابات

أستاذ المناعة في جامعة أكسفورد بإنجلترا، وعضو فريق تطوير لقاح إسترازينيكا أحمد سالمان يربط بين احتمال ظهور وباء جديد وبين «التعامل الشاذ مع الطبيعة».

تصحير البشر للغابات؛ ما يكشف حيواناتها، ويجعل البشر أكثر عرضة للتفاعل مع الأنواع الحاملة للفيروسات.

إزالة الغابات تقلل وجود الحشرات والكائنات التي تتغذى عليها الخفافيش.

عند استيطان البشر في أماكن الغابات المزالة، سيكون هناك تعامل مباشر مع الخفافيش التي تتغذى على دماء البشر والحيوانات والفواكه، وتترك فضلاتها على الفواكه التي يأكلها الإنسان.

خلايا الخفافيش تحمل فيروسات قادرة على النمو وإحداث العدوى منها للإنسان.

### لماذا البرازيل؟

يقول علماء إن الجائحة التالية في العالم يمكن أن تبدأ من كهف في غابات الأمازون المطيرة في البرازيل، وهو ما يؤيده عز العرب وسالمان، وأرجعا ذلك إلى:

في البرازيل ثالث أكبر عدد من أنواع الخفافيش في العالم، كما تمتلك مساحات أراضٍ شاسعة تزيد فرص تنقل العدوى من الخفافيش للبشر.

يزيد عمق بعض الكهوف في البرازيل على ١,٥ كيلومتر، وتعد موطنا لآلاف الخفافيش.

ظهرت بعض أكثر الفيروسات فتكا في العالم من الخفافيش.

إزالة الغابات تسبب إجهاد الخفافيش، والخفافيش المجهدة يمكن أن تحمل المزيد من الفيروسات، وتلقي المزيد من الجراثيم في لعابها وبولها وبرازها.

كما أن نشاط الإنسان هناك في قطع الأشجار والوجود قرب كهوف الخفافيش، يرفعان احتمال الاحتكاك المباشر ونقل العدوى.

يمكن حدوث «تحور فيروس» داخل الخفافيش، ثم ينتقل للإنسان كما حدث سابقا في «كوفيد ١٩».

لا يوجد شخص لديه مناعة من تلك الفيروسات، وإذا حدثت عدوى مباشرة من حيوانات مثل الخفافيش، فمن السهل انتشارها، وحدوث وباء.

لذلك يؤكد الخبيران أن تحذيرات منظمة الصحة العالمية «مهمة جدا»، وعلى دول العالم الاستعداد منذ الآن.

المصدر: سكاي نيوز عربية

## ميزة مرتقبة في «واتساب» تعفيك من الحرج والمشاكل

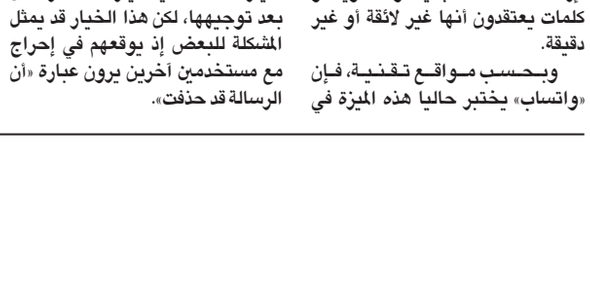


يختبر تطبيق التواصل الفوري «واتساب» القدرة على تحرير الرسائل بعد إرسالها، وهي ميزة ينتظرها كثيرون حول العالم لكونها تعفيهم من مشكلات عدة.

ونشر الحساب الرسمي لـ«واتساب» على «تويتر»، الأحد، تغريدة تؤكد أن إطلاق هذه الميزة سيكون قريبا.

وأظهرت التغريدة، التي كانت عبارة عن رسوم تفاعلية، ميزة تعديل النصوص.

وترمي هذه الميزة إلى مساعدة المستخدمين على تعديل الرسائل حتى بعد بعثها إلى أصدقائهم وزملائهم، لإزالة الأخطاء المطبعية أو اللغوية أو كلمات يعتقدون أنها غير لائقة أو غير دقيقة.

وبحسب مواقع تقنية، فإن «واتساب» يختبر حاليا هذه الميزة في النسخة التجريبية لمستخدمي أجهزة «أندرويد».

ومن المتوقع أن تكون متاحة لجميع المستخدمين قريبا، وستدعم لغات عدة.

وستكون الميزة على شكل خيار «حرر» بعد النقر على الرسالة، حيث يمكن تعديلها وإعادة إرسالها مجددا.

لكن هذه الميزة، كما رشح من التقارير الإخبارية، ستكون محددة بسقف ١٥ دقيقة من توجيه الرسالة، بمعنى أنه لا يمكن إجراء تعديلات عليها بعد انقضاء هذه المدة.

ويتيح تطبيق التواصل الفوري الشهير، الذي يستخدمه أكثر من ٢ مليار نسمة، حاليا خيار حذف الرسائل بعد توجيهها، لكن هذا الخيار قد يمثل المشكلة للبعض إذ يوقعهم في إحراج مع مستخدمين آخرين يرون عبارة «أن الرسالة قد حذفت».

## نقطة وسطر

### مسؤولية ثنائي المقاومة أولاً وأخيراً

من المحزن فعلاً أن يكون ٢٥ أيار هو عيد التحرير عند «بعض» اللبنانيين، ويبقى يوماً عادياً عند «البعض» الآخر.

قرار الدولة بالعطلة الرسمية في مثل هذا اليوم من كل عام، لم يكن كافياً لتوحيد موقف كل اللبنانيين من هذه المناسبة الوطنية، الذي تحتفل بمثلها الأمم والأوطان بكل فخر وإعتزاز، وفي طقوس إحتفالية تستعيد تضحيات الشهداء، وترفع معنويات الشباب وتحفر في قلوبهم وعقولهم الولاء للوطن، والإستعداد للتضحية في الدفاع عن الأرض لدرجة الشهادة.

ذكرى دحر الإحتلال الألماني في فرنسا تحوّلت إلى يوم وطني كبير، تتشارك في إحيائه القوى العسكرية ومنظمات المجتمع المدني والنقابات المهنية، وتشهد باريس أضخم الإستعراضات العسكرية في شارع الشانزيليزيه الشهير في قلب العاصمة الفرنسية.

بالأمس أصر الرئيس الروسي بوتين على الإحتفال بعيد النصر وتنظيم العرض العسكري التقليدي في الساحة الحمراء في موسكو، رغم إنهماك القيادة الروسية، ومعها كل الدولة الروسية، بمجريات الحرب في أوكرانيا، تأكيداً على الرمزية الوطنية للإنتصار الروسي على جيش هتلر ودول المحور في الحرب العالمية الثانية.

وكذلك الحال مع الدول الأخرى التي تحرص على إحاطة مثل هذه المناسبات بكل الوهج الوطني، تعزيزاً لسيادة الوطن، وتكريساً لكرامة الشعب، وتمجيداً للشهداء الذين قدموا أرواحهم دفاعاً عن بلدهم.

في لبنان، وبعد ٢٣ عاماً على دحر الإحتلال الإسرائيلي من الجنوب والبقاع الغربي، ورغم تكريس ٢٥ أيار يوم عطلة رسمية، مازالت احتفالات هذه المناسبة الوطنية بإمتياز، مقتصرة على فريق من اللبنانيين، والدولة تكتفي بالتعامل البارد معها، الأمر الذي حوّلها إلى أحد عوامل الإنقسام الطائفي والمناطقي في البلد.

وإذا كانت الدولة غارقة في غيبوبتها المعهودة عن القضايا الوطنية ذات الحساسية المفرطة، فإن حزب الله بالمقابل لم يقم بالجهود المطلوبة لتحويل هذا الإنتصار على العدو إلى إنجاز وطني شامل، وعدم حصره بحزب محدد وطائفة معينة ومنطقة واحدة، وبمعزل عن مشاركة بقية الأحزاب والطوائف والمناطق الأخرى.

صحيح أن حزب الله وحركة أمل خاصة، والطائفة الشيعية عامة، قدموا الكثير من التضحيات في مجابهة الإحتلال، ولكن ثمة أحزاب وتيارات سياسية كانوا قد سبقوا الحزب في مقارعة العدو، وقدموا العديد من الشهداء، قبل إخلاء الساحة بموجب ترتيبات سورية ـ إيرانية، لا مجال للخوض في تفاصيلها في هذه العجالة.

إخراج يوم التحرير من الشرنقة الطائفية يبقى مسؤولية ثنائي المقاومة، الحزب والحركة، أولاً وأخيراً، لأننا نريد ٢٥ أيار عيداً وطنياً شاملاً، يشارك في إحتفالاته كل اللبنانيين، مسلمين ومسيحيين، وتتسابق كل المناطق في إحيائه، من المتن وكسروان وجبيل والبترون وصولا إلى طرابلس وأقاصي عكار، ومن بيروت إلى الجبل وزحلة وكل قرى البقاع، وطبعاً صيدا وكل الجنوب.

فهل يتحقق هذا الحلم الوطني في ٢٥ أيار العام القادم؟

«نون...»

## اللـــواء

### قبل ٣٧ عاماً

٢٥ أيار ١٩٨٦

#### موسكو: مشاركة إسرائيل المرتقبة بـ«حرب النجوم» تقلّل فرص التسوية

اكد الاتحاد السوفياتي في مذكرة للحكومة الاسرائيلية ان قرار اسرائيل بالاشتراك في مبادرة الدفاع الاستراتيجي «حرب النجوم» يقلل من فرص التوصل الى «تسوية عادلة» في الشرق الاوسط.

### قبل ٢٥ عاماً

٢٥ أيار ١٩٩٨

#### إسرائيل ترفض اقتراحاً أميركياً للإنسحاب من ١٥ بالمئة من الضفة

عقد رئيس الوزراء الاسرائيلي بنيامين نتنياهو امس اجتماعاً لحكومته الامنية لبحث افكار اميركية جديدة تقضي باجراء عمليتي انسحاب عسكريتين من اجمالي ١٥٪ من الضفة الغربية. غير ان الاذاعة الاسرائيلية نسبت في وقت لاحق لمصدر سياسي رفيع المستوى ان اسرائيل رفضت الاقتراح الاميركي الجديد.