غير مخصص للبيع

اللواء

يومية سياسية عربية

الاثنين ٢٠ تشرين الثاني ٢٠٢٣م □ ٥ جمادى الأولى ر ١٤٤٥هـ □ السنة ٥٩ □ العدد ١٦٨١٩

AL-LIWAA 20 Novembre 2023 – 59éme Année – No.16819

20000 L.L.

لبنان يرفع شعار الفوز بمواجهة بنغلاديش

ص٥

فوز تاريخي.. نيكاراغوا تحصد لقب ملكة جمال الكون

ص٨

إسرائيل تُقحم الملاحة الدولية في سجل الإخفاقات في حرب غزة

توتر بين بايدن ونتنياهو.. وشرطة الاحتلال تعترف بقصف الحفل.. والدوحة تكشف عن قرب اتفاق التبادل

عائلة فلسطينية تودع أطفالها الشهداء بعدما ارتقوا في قصف إسرائيلي همجي على خان يونس جنوب غزة

يتواصل العدوان الإسرائيلي على غزة لليوم الـ٤٤، في الوقت الذي تشتد فيه المطالب الدولية لوقف فوري لإطلاق النار. ويتزامن ذلك مع حديث دبلوماسي متواتر عن قرب التوصل إلى اتفاق حول تبادل الأسرى بين حماس وإسرائيل. ورأى مراقبون أن موافقة حكومة الحرب الإسرائيلية على إدخال الوقود إلى غزة مؤشر على هذا التفاؤل وسط المعارك الضارية التي يتكبد فيها العدو خسائر كبيرة في الجنود والآليات تزيد من حدة الانقسام داخل المجتمع الإسرائيلي خصوصا بعد أن كشف تحقيق أولي للشرطة الإسرائيلية أمس الأول أن طائرة حربية إسرائيلية قصفت يوم ٧ تشرين الأول المحتفلين قرب ريعيم في غلاف غزة مشيرا إلى أن مسلحي حماس لم يعرفوا مسبقا بوجود الحفلة التي قُتل فيها ٣٤٦ شخصا.

وفي تطور لافت أمس اعترفت إسرائيل بتمكن جماعة الحوثيين باليمن من السيطرة على سفينة مستأجرة لشركة إسرائيلية في البحر الأحمر، مما يضيف إخفاقا جديدا وخطيرا إلى إخفاقاتها الكثيرة في حرب غزة. ووصف جيش الاحتلال الحادث بالخطير جدا فيما سارع نتنياهو إلى اتهام "الإرهاب الإيراني".

ميدانيا وزعت كتائب عز الدين القسام أمس مشاهد لمقاتليها وهم يستهدفون دبابات وآليات إسرائيلية في مدينة غزة، كما تضمنت الصور ملابس عسكرية لعدد من الجنود الإسرائيليين وقلاداتهم ومعداتهم. وتتضمن المشاهد جانبا من معارك خاضتها كتائب القسام في محاور عدة بمدينة غزة خلال الأيام الماضية، وتظهر المقاتلين وهم يتحركون من شارع إلى شارع وبين المباني التي دمرها القصف الإسرائيلي. وتظهر اللقطات أيضا مقاتلي القسام وهم يستهدفون الدبابات والآليات الإسرائيلية من مسافات قريبة جدا بقذائف الياسين ١٠٥، وكذلك من مسافة صفر عبر ما تسمى عبوة العمل الفدائي. كما أظهرت المشاهد اقتحام من وصفتهم القسام بأنهم ٣ استشهاديين لمستشفى الرنتيسي للأطفال وسط مدينة غزة بعد رصد تموضع لجنود الاحتلال في داخله.

وقد أعلن الجيش الإسرائيلي ارتفاع عدد قتلاه في معارك غزة امس إلى ٧ ضباط وجنود وإصابة ٤ اخرين.

وقالت وزارة الصحة في قطاع غزة أمس إن "الاحتلال اقتحم مجمع الشفاء وحوّله إلى ثكنة عسكرية" مشيرة إلى وجود ٢٥٩ جريحا داخل المجمع لا يستطيعون الحركة.

إلى ذلك أكد مدير المستشفيات في قطاع غزة محمد زقوت لوكالة الأنباء الفرنسية إجلاء ٣١ من الأطفال الخدج من مستشفى الشفاء الأكبر في قطاع غزة، والذي كان الجيش الإسرائيلي وجّه إنذارا بإخلائه أمس الأول. وقال زقوت "تم إجلاء جميع الأطفال الخدج من مستشفى الشفاء وعددهم ٣١ طفلا ومعهم ثلاثة أطباء وممرضين"، مضيفا "تجري الترتيبات لنقل الأطفال إلى مصر" عبر معبر رفح الحدودي.

وقال المتحدث باسم وزارة الصحة أشرف القدرة إن "الاحتلال حاصر مجمع الشفاء الطبي لـ٩ أيام، واعتلى القناصة أسطحه"، مشيرا إلى أن طلب الاحتلال إخلاء المجمع أمس الأول تزامن مع وجود ٥ آلاف نازح و٦٥٠ جريحا ومريضا، بقي منهم ٢٥٩ جريحا داخل المجمع لا يستطيعون الحركة "وسيتم ترتيب إخراجهم لاحقا".

٦

كل اثنين

همجية المجازر أمام المحكمة الدولية

د. فاديا كيروز

ص ٨

بين «فيراري» حماس.. و«مخيمات» نتانياهو!

أطرف وصف سمعته للفارق بين عملية «طوفان الأقصى»، والحرب الإسرائيلية في غزة، أن مجموعة القسّام دخلت المستوطنات بهدف إعتقال عدد من العسكريين ومبادلتهم بالمئات من السجناء الفلسطينيين، كما حصل بمبادلة جلعاد شاليط عام ٢٠١١، ففوجئوا بحالة الإسترخاء الأمني، فعادوا بهذا «الصيد الثمين» من الرهائن، أي كمن أراد أن يأخذ موتوسيكل، فوجد أمامه سيارة «فيراري» جاهزة للتحرك!

في حين أن نتانياهو وفريقه المتعجرف، تصوروا أن الدخول إلى غزة لا يختلف كثيراً عن المداهمات اليومية التي ينفذها الجيش الإسرائيلي في مخيمات الضفة الغربية، ويهدم المنازل ويقتل الشباب، ويعتقل من ينجو من الموت منهم. ولعل على خلفية هذه الحسابات الخيالية، تعهد نتانياهو للرئيس الأميركي بالقضاء على حماس وإطلاق الرهائن خلال فترة أقصاها أربعة أسابيع. وأخذ الضوء الأخضر للقصف الوحشي المكثف لغزة وشمال القطاع، وحشد أرتالاً من الدبابات، وجحافل من الجيش لإجتياح غزة والمدن الشمالية القريبة منها.

حرب نتانياهو دخلت أسبوعها السادس، ولم يستطع حتى الآن القضاء على البنية العسكرية لحماس أو الوصول إلى قيادتها، كما لم يتمكن من إطلاق الرهائن، ولا حتى معرفة أماكن إحتجازهم، رغم الدمار المخيف الذي ألحقه بالأحياء والمباني السكنية، ورغم قصفه للمدارس، وإجتياحه للمستشفيات، بحجة أن الرهائن وقيادات حماس موجودون في الأنفاق تحت مستشفى الشفاء، والمستشفيات الأخرى.

رياح الحرب مازالت تهب لمصلحة حماس، حيث الخسائر العسكرية الإسرائيلية بتزايد مستمر، بشهادة أحد المسؤولين عن دفن الموتى، الذي أكد أن الزيادة بمعدل دفن جثة كل ساعة. كما إستمرت رشقات الصورايخ على تل أبيب والمدن الإسرائيلية الأخرى، في حين أن الجرائم الإسرائيلية ضد الإنسانية، والتي ظهرت مشاهدها على شاشات المحطات العالمية، خاصة بالنسبة لقتل الأطفال والنساء، ومحاصرة الخدّج وقطع الحرارة والأوكسجين عنهم، قد بدأت تهز وجدان الشعوب في العالم، حيث طالبت التظاهرات في أميركا وأوروبا، بوقف النار فوراً، وتأمين دخول المساعدات الإنسانية إلى غزة، وخاصة الأدوية والوقود، بالكميات اللازمة لتجنب وقوع كارثة إنسانية في القطاع.

في نهاية الأسبوع الرابع، المهلة التي طلبها نتانياهو وبعد فشل الحرب في تحقيق الأهداف التي أعلنها نتانياهو، صدر قرار مجلس الأمن ٢٧١٢ القاضي بإعتماد هدن إنسانية وإدخال المساعدات، والتمهيد لإطلاق الرهائن المدنيين.

في مطلع الأسبوع الخامس، بدأت التباينات في الموقف الأميركي تظهر إلى العلن، حيث أعلنت كلٌ من وزارة الخارجية والبيت الأبيض الرفض الأميركي القاطع لتهجير سكان غزة قسراً، وعدم القبول بالعودة إلى إحتلال غزة، أو بقاء أي تواجد عسكري أو أمني إسرائيلي فيها، بعكس ما أعلن رئيس الحكومة الإسرائيلية. كما بدأت البيانات الأميركية تطالب نتانياهو بالعمل على تحييد المدنيين والمستشفيات من القصف اليومي والمدمر لغزة. وضغطت واشنطن، بإعتراف وزراء حكومة الحرب الإسرائيلية، لإدخال الوقود إلى القطاع لتأمين حاجات الأونروا والمؤسسات الإغاثية الأممية، وإعادة تشغيل المرافق الأساسية، من الصرف الصحي إلى الأنترنيت، وتوفير مستلزمات المولدات لبعض المستشفيات الباقية في الخدمة.

وحاول الحليف الأميركي أن يخفف من وطأة الدعم المطلق للحكومة الإسرائيلية في الأسابيع الأولى للحرب، فأعلن بايدن شخصياً إدانته لأعمال العنف والقتل التي يقوم بها المستوطنون ضد البلدات والمخيمات الفلسطينية في الضفة، والتهديد بفرض عقوبات على القائمين بها والمسؤولين عليها، طالبًا من وزارتي المالية والخارجية الأميركية الإسراع في إتخاذ الإجراءات الرادعة للمتطرفين الإسرائيليين.

وإقترح بايدن ،في مقاله المنشور في «الواشنطن بوست»، على المجتمع الدولي البحث في آلية دولية لإعادة إعمار غزة، بعد إنتهاء الحرب، وتمكين السلطة الفلسطينية الشرعية من بسط سلطتها في الضفة وغزة.

والوضع في الداخل الإسرائيلي لا يقل صعوبة بالنسبة لنتانياهو عن الفشل العسكري في غزة، حيث بدأت الأصوات المعارضة للحرب تخرج بتظاهرات جامعة إلى الشارع، ومطالبة بوقف إطلاق النار فوراً. فضلاً عن إتساع حركة التعاطف مع عائلات الرهائن، عبر المسيرة الحاشدة التي خرجت من تل أبيب إلى مقر نتانياهو في القدس.

يضاف إلى ذلك الإنقسام بين الوزراء المتطرفين وحكومة الحرب، الذي من شأنه أن يُطيح بالموقف الموحد للحكومة من تطورات الحرب.

تبقى الخسارة السياسية الكبرى لنتانياهو وحكومته، بعودة الإهتمام الأميركي والدولي بحل الدولتين، كأساس لا بد منه للتوصل إلى السلام الدائم في المنطقة، والذي حاول رئيس الليكود ووزراؤه المتطرفون أن يقضوا عليه، عبر زرع المستوطنات الصهيونية في الضفة، وتقطيع أوصال المناطق الفلسطينية، وإضعاف السلطة الفلسطينية الشرعية.

والإرتباك الإسرائيلي في الجنوب اللبناني لا يقل عن التخبط السياسي والعسكري في غزة، حيث إخلاء المستوطنات مستمر، والمناوشات اليومية بتصاعد مقلق بالنسبة للعدو.

ولكن الحذر يبقى وارداً من مغامرة اللحظة الأخيرة التي قد يُقدم عليها نتانياهو لإنقاذ وضعه في غزة، ولكن واشنطن مازالت تحاول ضبط الإيقاع الإسرائيلي في الجنوب تجنباً لإنهاء الحرب، رغم دخول بعض الأسلحة الإستراتيجية ميدان المواجهة في الأيام الأخيرة.

صلاح سلام

في «اللواء» اليوم:

■ الكتائبي فادي المصري نقيباً للمحامين

ص٣

دولار بيروت ٨٩٦٠٠ل.ل

الدولار.. لا تغييراً في السعر!

لم يحدث أي تغيير في سعر صرف الدولار في السوق السوداء، فسجل مساء أمس ما بين ٨٩٣٠٠ ل.ل. للشراء لكل دولار و٨٩٦٠٠ ل.ل. للمبيع.

الطقس البارد لم يخفِّف حرارة الاشتباك المتصاعد جنوباً

بكركي تعتبر حزب الله يعطِّل التمديد لعون.. والتجاذب يطيِّر الجلسة

لا خلاف أن مشاهد القتل والمجازر والدمار، والتسابق على قطع المياه والدواء والغذاء والخبز، وهي أيضا حقوق الانسان، ليس هي الصورة الوحيدة في المشهد الملتهب منذ ٧ ت١، مع مرور ما يقرب من ٤٦ يوماً على طوفان الأقصى، بل خسائر اسرائيل في البر والجو والبحر، من حدود لبنان الى ارض الصمود والبطولة في غزة، وصولاً الى البحر الأحمر.

ومع هذا الاحتدام للمعارك، ومضي اسرائيل، عبر مجلس الحرب فيها بالهروب الى الأمام، بقي الترصد لما يمكن أن يقدم عليه حزب الله، في الأيام أو الأسابيع المقبلة، إذا استمرت الحرب، ومضي الجيش الاحتلال في قصف القرى الجنوبية من عيتا الشعب الى كفركلا والعديسة والخيام وقرى العرقوب.

وإذا كان المتحدث باسم الجيش الاسرائيلي تجاهل تطورات الموقف عند الحدود الشمالية مع لبنان، واعداً المستوطنين الذين نزحوا عن المستوطنات قبالة الجنوب باعادتهم بعد اعادة الأمن، قال حزب الله، على لسان نائب الامين العام للحزب الشيخ نعيم قاسم ان الحزب «سيبقى على اعلى جهوزية، وفي استعداد دائم، وهو يقوم باشغال العدو وارباكه وايقاع الخسائر في صفوفه، ومنعه من

٦

المجاري عجزت عن استيعاب المتساقطات والثلوج في أعالي الضنية

ص٤

تقرير إخباري

الميدان يتحكَّم بتغيير الأهداف ومصير إسرائيل على الطاولة أيضاً

غزة.. معركة خرائط ومستقبل قضية!

ما دامت المعارك هي التي تحدّد مسار المفاوضات المعلنة والمكتومة في قطاع غزة، امتداداً إلى لبنان، وجبهته الجنوبية، وصولاً إلى الممرات المائية في البحر الأحمر، ومضيق هرمز، وحدود التقاطع العربي والإسلامي، مع الشرق الأقصى، ومصالحه المرصودة في حسابات بنوك أهداف الحرب الدائرة في الشرق الأوسط.. ما دام الأمر على هذا النحو، فالأنظار متجهة حكماً إلى طبيعة الأهداف المرسومة، والتي يُعاد النظر فيها على أرض الميدان، من قِبل مجلس الحرب في إسرائيل، كما أنها متجهة أيضاً، وبمقدار ما إلى الصمود الأسطوري، والمواجهات البطولية، لرجال المقاومة الأفذاذ قيادة وعناصر في معركة، هدفها مرسوم ومعلوم، ويتصل أصلاً وفصلاً، في دحر العدوان الإسرائيلي، الذي بدأ ضمن نوايا معلنة، وأخرى مستترة وخبيثة، كاقتلاع حركة المقاومة في فلسطين «حماس» من جذورها، أو توجيه ضربات لها، وأخذها إلى الاستسلام، ترفع الراية البيضاء.

غرق بنيامين نتنياهو مع جنرالاته في رمال «القطاع العظيم»، الذي يسطِّر بأهله، وزيتونه، وبحره، وسمائه وهوائه ومياهه الشحيحة ملاحم غير مسبوقة.. تعلن أن أرض العرض ليست سائبة، وأن هوية المسلمين ليست معرضة للاستتباع أو الإبتياع..

المعارك الدائرة، على ضراوتها، ووحشية دولة العدوان، هي معارك غير مسبوقة منذ قرن كامل، لا في الحروب العربية – الإسرائيلية، المعروفة منذ العام ١٩٤٨، وما قبلها مع بدايات ظهور البذور الأولى لمشروع الحركة الصهيونية العالمية باستيطان فلسطين، تحت شعارات مريضة كمثل المزاعم أن فلسطين هي أرض لشعب بلا أرض.

ومع ضراوة المعارك، وبروز القوة الجهادية، غير المسبوقة لرجال غزة ومقاتليها في أرض المعركة.. تيقنت إسرائيل أن لا إمكانية للتعايش مع «الإسلام الجهادي المسلح»، وأعلنت الحرب التي لا هوادة فيها على «حماس» وسائر فصائل المقاومة، ومضت بتوعد القوة الاسلامية الأخرى المسلحة حزب الله، بتحويل لبنان بعاصمته وضاحيته وجنوبه، وسائر بقاعه إلى أرض محروقة، على نحو ما يحصل الآن في غزة والقطاع.

هدف المعركة لم يعد إذاً، تحرير الأسرى الإسرائيليين أو الأجانب الذين هم في عهدة «حماس»، والذين كان القسم الأكبر، حسب البيانات الصادرة عن الجهات المعنية، ما زالوا على قيد الحياة!، حتى ليل أمس، عندما أعلن الناطق باسم «حماس» انه فقد الاتصال بالمجموعة المسلحة في الحركة التي كانت معنية ومكلفة بتوفير الحراسة وما يلزم من طعام وماء وسوى ذلك لهم، بعد تصعيد الضربات على مستشفيات القطاع، لا سيما مستشفى الشفاء الجامعي، الذي يعد واحداً من أكبر المجمعات الصحية في القطاع..

الكلمة للميدان، ومع تفاقم مخاطر الحرب المستمر على غزة: المدينة والقطاع والمخيمات، تزايدت المخاوف من اتساع دائرة الحرب، لتشمل الجبهة اللبنانية، مع اعلان اليمن أنها قررت ضرب السفن المشتبه بنقلها بضائع أو وقود أو خلاف ذلك إلى إسرائيل.

باكر «حزب الله» باستئناف ضرباته الموجعة لجيش الاحتلال ومواقعه في النقاط الساخنة التقليدية، مما دفع بالمراقبين، لربط هذا التصعيد بتردي الأوضاع في غزة، وتزايد المخاطر هناك، في ضوء سياسة ترحيل البشر وتهديم الحجر، والسعي لإخلاء المستشفيات من المرضى والمصابين، ونقلهم إلى مستشفيات على سفن عائمة في عرض البحر..

تتخذ المواجهات الجارية على أرض المعارك المرعبة، والتي يستخدم فيها جيش الغزو وأعتى الطائرات، والدبابات المطوّرة والمسيَّرات والمدافع والقذائف غير المستخدمة قبل ذلك، أبعاداً استراتيجية، لن تكتفي برسم خرائط دول المنطقة لسنوات، بل من شأن نتائجها أن تتحكم بطبيعة النظام الدولي، وأساسياته، ونظامه على امتداد جغرافيا الاسلام، لا سيما الإسلام العربي.

والعبرة، هنا، إلى مصير المواجهة العسكرية بشتى أدواتها وأشكالها مع «الإسلام العربي المسلح» من باب المندب إلى شواطئ لبنان الشرقية، بما في ذلك شواطئ سوريا..

بدأ «طوفان الأقصى» بهدف قلب الطاولة على ترتيبات نحر القضية الفلسطينية.. من التطبيع إلى تهويد الأقصى، إلى الإستيطان، إلى تشديد الحصار، لكن مسار الأحداث تغيَّر؛ وهو: إمَّا أن يكسب الشعب الفلسطيني، بمسلميه ومسيحيِّيه، الحق في تقرير المصير كسواه من الشعوب، وإمَّا أن لا استقرار، ولا أمن ولا إقتصاد ولا علاقات مع «دولة إسرائيل» التي تتحول مع استمرار الحرب إلى كيان مارق، يعبث بكل حقوق الإنسان، ويتمرد على قرارات ما يسمى بالشرعية الدولية، ولا يكترث لقرارات مجلس الأمن.

أمَّا لبنان، فمستقبل أوضاعه، ليس رهن بما يجري في غزة أو حسب، بل بكل ما هو مطروح على طاولة ما بعد الحرب!

همس

يعتبر قطب سياسي أن بين المطالبين بالتمديد لقائد الجيش والمعارضين لهذه الخطوة، يبقى تأجيل التسريح الذي ينص عليه قانون الدفاع، هو الحل الوسط بين الطرفين!

غمز

يحاول حزب الله والتيار الوطني الحفاظ على ما تحقق حتى الآن من تقارب جديد بينهما، وإجتياز «قطوع» قيادة الجيش دون العودة إلى التوتر السابق!

لغز

طلب مرجع رسمي إيجاد الحل المناسب لتأمين الفيول لمعامل الكهرباء قبل الإضطرار إلى تخفيض ساعات التغذية والوصول إلى العتمة الشاملة!

الراعي لـ«المعطّلين»: لا يحق لكم التلاعب بإستقرار المؤسسات وعلى رأسها الجيش

البطريرك الراعي خلال القداس في بكركي

رأس البطريرك الماروني الكاردينال بشارة بطرس الراعي قداس «اليوم العالمي السابع للفقراء» في بكركي، والقى عظة قال فيها: «بالأمس جاءنا وفد من بلدات الشريط الحدودي عين إبل، دبل، القوزح، رميش، علما الشعب، القليعة. وشرحوا لنا معاناتهم: ٧٠٪ نزحوا إلى بيروت والمتن وكسروان وجبيل، وأقفلت المدارس والقسط الأوّل لم يؤمّن، واستحقاقات المعلّمين والموظّفين موجبة عدالة وإنسانيّة. جاء الوفد يطلب مساعدات مدرسيّة واستشفائيّة وغذائيّة. وفوق ذلك يطالب بأمن المنطقة وتجنّب التوترات والمناوشات، وتأمين تحرّك السكان إلى عملهم. فالأمر يقتضي الكثير من ضبط النفس والحكمة، وتجنّب الحرب وويلاتها على الجميع».

وقال: «في هذا الجوّ ومن أجل الإحتفال باليوم العالميّ السابع للفقراء، قرّر مجلس البطاركة والأساقفة الكاثوليك في لبنان (المنعقد ما بين ٦ و٩ تشرين الثاني الجاري)، أن تتبرّع البطريركيّات والأبرشيّات والرهبانيّات، بمبالغ ماليّة، فضلاً عمّا تقدّم عادياً من المساعدات الماليّة والماديّة؛ وقرّر المجلس أن تخصّص صواني هذا الأحد وتُضمّ حصيلتها إلى المبالغ المُقدّمة من البطريركيّات والمطرانيّات والرهبانيّات لمساعدة أهالي الجنوب المنكوبين ولمساعدة الفقراء».

ولفت: انه رد على منتقديه الى «أنّ جمع الصواني في الكنائس الرعائيّة هو من صميم أفعال التقوى والعبادة لله الذي أعطانا كلّ شيء»، وقال: «كانت العادة أنّ يضع المؤمنون مساعداتهم في صندوق التبرعات على مدخل الهيكل عند دخولهم. فجلس يسوع ذات مرّة تجاه الصندوق ينظر كيف يلقي الجميع فيه نقودًا من نحاس. فألقى كثير من الأغنياء شيئًا كثيرًا. وجاءت أرملة فقيرة فألقت فلسًا. فقال يسوع لتلاميذه: هذه الأرملة الفقيرة ألقت أكثر من الجميع، لأنّها ألقت كلّ ما تملك، كلّ رزقها».

أضاف إنّ «نهر الفقراء الذي يجتاز مدننا ويكبر أكثر فأكثر حتى يفيض، وقد استهلّ به البابا فرنسيس نداءه لهذا اليوم (أمس)، إنّما ينطبق على حالة شعبنا في لبنان، بسبب سوء الممارسة السياسيّة ولا سيما في المؤسّسات الدستوريّة وعلى الأخصّ في المجلس النيابي الذي لا يقوم عمدًا بواجبه الأوّل والأساس وهو انتخاب رئيس للجمهوريّة، ويغيّب السلطة العليا في البلاد منذ سنة. فيتعثّر هذا المجلس ويفقد مسؤوليّته في التشريع والمحاسبة والمساءلة. كذلك في حكومة تصريف الأعمال المنقسمة على ذاتها بسبب المقاطعين الدائمين، وبالتالي تتعثّر في موضوع صلاحيّاتها. والشعب يزداد فقرًا بسبب هذه الممارسات».

وفي كلام حاسم ختم الراعي: «نقول معكم: لا يحقّ لكم، أيّها المعطّلون الإستمرار في عدم انتخاب رئيس للجمهوريّة. لا يحقّ لكم أن تخلقوا أزمات وعقدًا جانبيّة بدلًا من المباشرة الفوريّة بانتخاب الرئيس فتحلّ عقدكم، وتكفّوا، إذا سلمت نياتكم عن سياسة المتاجرة الرخيصة. لا يحقّ لكم أن تتلاعبوا باستقرار المؤسّسات وعلى رأسها مؤسّسة الجيش، وبروح الكيديّة والحقد والإنتقام. إذهبوا إلى المجلس النيابي وانتخبوا رئيسًا للجمهوريّة، وأوقفوا المقامرة بالدولة واستقرارها وشعبها وكرامته. وهكذا تنحلّ جميع عقدكم المقصودة لغايات رخيصة».

وأكد «على نداء مجلس البطاركة والأساقفة الكاثوليك في لبنان: في هذا الظرف الأمني الدقيق، والحرب دائرة على حدودنا الجنوبيّة، من الواجب عدم المسّ بقيادة الجيش العليا حتى انتخاب رئيس للجمهوريّة. ولا يجوز الاعتداد بما جرى في مؤسّسات أخرى تجنّبًا للفراغ فيها. فالموضوع هنا مرتبط بالحاجة إلى حماية شعبنا، وإلى حفظ الأمن على كامل الأراضي اللبنانيّة والحدود، ولا سيما في الجنوب، بموجب قرار مجلس الأمن ١٧٠١، فأي تغيير على مستوى القيادة العليا في مؤسّسة الجيش يحتاج إلى الحكمة والتروّي ولا يجب إستغلاله لمآرب سياسيّة شخصيّة. فلنصلِّ إلى الله سيّد التاريخ كي تتجلّى رحمته، فينعم على الأراضي المقدّسة بالسلام وإيقاف الحرب، كي تتسّع محبّة القلوب وتنفتح أيادي السخاء لإخوتنا الفقراء. له المجد والشكر الآن وإلى الأبد. آمين».

سليمان: أصبح اللبناني يُصلي لعدم هطول الأمطار

قال الرئيس العماد ميشال سليمان في تصريح: «أحد مبارك، والشكر لله على الدوام. أما بعد، كان اللبناني يصلّي لهطول الأمطار من أجل تعبئة الآبار بالمياه، أما اليوم فهو يتمنى عدم هطول الأمطار تجنّباً لتعبئة الطرق والطوابق السفلى بالمياه الآسنة».

برّي نعى نظيره الفلسطيني: نخسره برلمانيا عريقاً

نعى رئيس مجلس النواب نبيه بري، رئيس المجلس التشريعي الفلسطيني أحمد بحر، الذي استشهد جراء العدوان الإسرائيلي المتواصل على قطاع غزة.

وقال بري في بيان النعي: «إنني باسمي الشخصي وباسم المجلس النيابي اللبناني إذ نتقدم من أسرة الشهيد، ومن كافة المنتديات والمنظمات والاتحادات البرلمانية العربية والإقليمية والدولية بأحرّ التعازي، ونضع هذه الجريمة مع غيرها من المجازر التي ترتكبها إسرائيل في قطاع غزة برسم كل أحرار العالم وممثليهم في البرلمانات ومجالس الشورى، فهل من يردع إسرائيل لوقف آلة إبادتها وقتلها؟».

وختم: «أحمد بحر نخسره برلمانياً عريقاً، وتربحه فلسطين مناضلاً شهيداً على طريق تحقيق الحلم الفلسطيني بالتحرير والعودة».

عودة: الاستهانة بموقع الرئاسة يؤثّر على وحدة البلاد

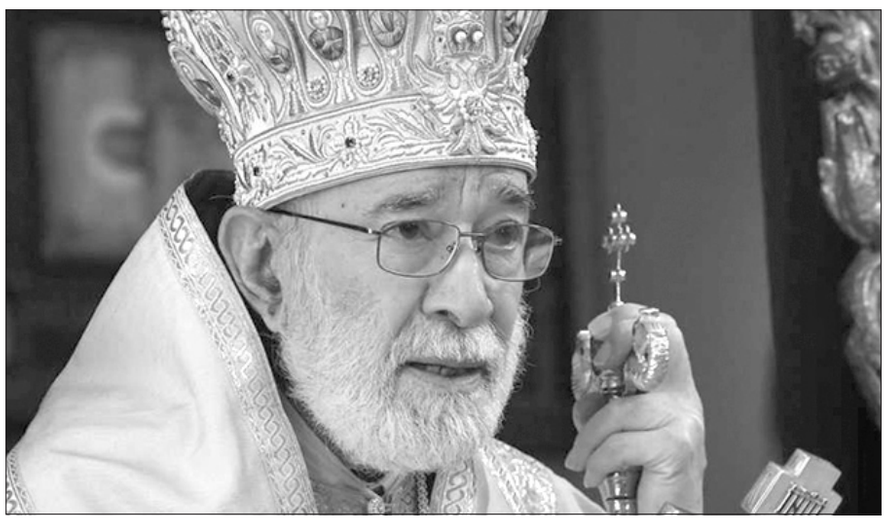

سأل متروبوليت بيروت وتوابعها للروم الأرثوذكس المطران إلياس عودة، خلال قداس الأحد في كاتدرائية القديس جاورجيوس «أين المسؤولون من الأفكار الإلهية؟ كل منهم يظن أنه خالد، فيوسّع أهراءه، ويخزّن فيها ما وهبه إياه الله لمساعدة الآخرين. بلدنا انهار، وذوو السلطة والنفوذ ما زالوا على ترفهم، وبطشهم، وطمعهم بخيرات البلد وأموال الشعب، لذا لا نرى جدّية في العمل على حلول ناجعة تنهض بالبلد وأبنائه».

ولفت عودة الى ان «الإصلاح الموعود تعثّر لسبب نجهله، مسيرة النهوض توقفت، أموال الناس تبخّرت، حتى تحقيق المرفأ عثر وصرف النظر عنه. لقد عجزوا عن انتخاب رئيس، والبلد يُدار من حكومة تصريف أعمال تكبلها ارتباطات أعضائها أو مصالحهم، ومجلس النواب لا يعمل، لا ينتخب ولا يشرّع ولا يراقب ويحاسب، والشغور يكاد يعمّ معظم الإدارات العامة شبه المقفلة. والأخطر عدم احترام الدستور وتفسيره بما يناسب المصالح»، مؤكدا إن «الإستهانة بالموقع الأول في البلد يؤثر على الحياة الوطنية بأسرها، على وحدة البلاد ودورها، وعلى أداء المؤسسات وملء الشغور فيها. ألم يحن الوقت بعد لتخطّي الأنا والإلتفات للمصلحة العامة، خاصة في هذا الظرف؟ الله فطرنا على الحب، فلا نشوّهن ما خلقه الله أكثر فأكثر».

ولفت عودة الى ان «دعوتنا أن نرمي عن نفوسنا وقلوبنا وشاح الأنا والطمع، وأن نلبس لباس المحبة الذي توشحنا به في المعمودية. وليكن هدفنا حيث الغنى الحقيقي، عوض تكبيل أنفسنا بغلات تسرق وتتلف ونموت قبل الاستفادة منها. كذلك نرفع الصلاة من أجل المعذبين والمقهورين في غزة حيث حتى الحجر يئن، ونسأل الله أن يرفع عنهم الظلم، وأن يدرك العالم أن ما يجري هناك جريمة بشعة، لكن الأبشع هو سكوت العالم وعجزه عن وقف المجزرة. حمى الله الأطفال والأبرياء وحمى لبنان من كل شر».

جعجع: باسيل يريد التخلّص من قائد الجيش

جعجع يتحدث أمام طلاب في معراب

أكّد رئيس حزب «القوّات اللبنانيّة» سمير جعجع أن «رئيس «التيار الوطني الحر» جبران باسيل يريد التخلّص من قائد الجيش العماد جوزيف عون لاعتبارين: الأول أن الأخير تمكّن من بناء كيان للمؤسسة العسكريّة ومنعه من التدخّل فيها خصوصاً لناحية التشكيلات، وأدارها كما يجب، ولا سيّما أن لا خلاف سياسي بين الرجلين، باعتبار أن عون لا يتدخّل في الشؤون السياسيّة ولم يطلق يوماً مواقف سياسيّة، بينما الاعتبار الثاني يكمن في أن باسيل يخاف من قائد الجيش على خلفية أن «العونيين» يسمعون له ومن الممكن إذا استمر في موقعه وبعدها في غيره، أن يشكّل منافساً جدياً وقوياً له».

وقال خلال لقائه، في المقر العام للحزب في معراب، طلاب جامعتي «الحكمة» و«العائلة المقدسة» إثر فوزهم في الانتخابات الطالبية: «يخالف باسيل نفسه اليوم بـ«١٠٠ مسألة ومسألة» كان سبق واتخذ فيها مواقف صارمة، فهو من كان يجاهر أنه في غياب رئيس الجمهوريّة لا يجب إجراء أي تعيينات، ولكن حين باتت المسألة تتعلّق بجوزف عون أصبح يريد التعيينات، كان يدعي الحفاظ على صلاحيات رئيس الجمهوريّة ويرفض إلتئام الحكومة في ظل الفراغ خصوصاً وأنها حكومة تصريف أعمال، أما اليوم يسعى إلى أن تجتمع وأن تعيّن أيضاً. كان يصرّح مراراً وتكراراً بعدم إمكانية هذه الحكومة اتخاذ أي قرار سوى بالإجماع وبتوقيع ٢٤ وزيراً فيما اليوم يقبل بأن تتخذ قرارات من دون الإجماع. إذاً، هذا هو جبران باسيل الذي يعتمد شعار «كله بحبّك بهون» فتجاهل كل مواقفه ونسي موقعي رئاسة الجمهوريّة وقيادة الجيش تحت هذا الشعار، «كل شي بحب السلطة وحب نفسو بهون»، وبالتالي السؤال المطروح: «كيف تريدون بناء البلد في ظل وجود هكذا «نفسيات»؟».

وشدّد جعجع على انه «رغم كل ما نشهده في لبنان وفي فلسطين وغزّة وكل باقي المنطقة، نرى أن الشغل الشاغل اليوم لباسيل هو «قبع» جوزف عون من قيادة الجيش، في خضم هذا الظرف الصعب، حيث الجميع يبحث عن مسؤول «من تحت الأرض» في ظل شغور مراكز عديدة في الدولة، وفي مقدمتها رئاسة الجمهوريّة التي يعطّلها «محور الممانعة»، في حين لم يبقَ سوى هذا المركز الأساسي في البلاد وهو قيادة الجيش والذي تشغره شخصيّة هم من قاموا بتعيينها، ونحن يومها اعترضنا كحزب على ذلك في مجلس الوزراء، ولكن شاءت الظروف أن يكون لجوزيف عون تجربة مباشرة في هذا المنصب منذ ٦ سنوات، أثبت من خلالها حسن قدرته في إدارة المؤسسة العسكريّة، لذا انطلاقاً من هنا، يجب عدم التغيير في هذا المنصب، ولا سيّما أن الجميع يدرك أنه في ازمنة الحروب لا يتم تغيير الضباط، إلا أن باسيل وضع كل هذه الأمور جانباً و«عم يحط كل تقلو اليوم» من أجل التخلّص من قائد الجيش».

جنبلاط: نتمنّى ألّا نُستدرج إلى الحرب

جنبلاط ونجله تيمور خلال زيارتهما لرجال دين

نسيب زين الدين

دعا رئيس الحزب التقدمي الاشتراكي السابق وليد جنبلاط الى التضامن ووحدة الموقف في هذه الظروف الصعبة، مشدّداً على ضرورة عدم الانجرار للحرب. وحذّر من أن الأيام المقبلة صعبة جداً.

وحيّا خلال جوله له برفقة رئيس اللقاء الديمقراطي النائب تيمور جنبلاط، وقاضي المذهب الدرزي الشيخ غاندي مكارم، في بلدات شويت وبعلشمية والعبادية، صمود الشعب الفلسطيني في غزة الذي يواجه آلة القتل والتدمير الإسرائيلية، متخوّفاً من استمرار الحرب وتوسّعها في المنطقة.

واعتبر ان «الوضع اليوم قد يكون أصعب بكثير مما مرّينا به زمن حصار بيروت واجتياحها، لذلك نطلب التضامن ووحدة الصوت والكلمة. واليوم خلافاً للماضي، لا نملك أي قدرة على التغيير في قرارات الدول، فهي لها حساباتها، ونرى كيف شعباً بأسره يُضحي به بالرغم من المظاهرات الكبرى خاصة في الغرب. إلّا أن القرار يبدو استكمال حصار غزة وتدميرها، والله أعلم ما هو مصير الشعب الفلسطيني في غزة والضفة».

وتمنّى ألا نُستدرج إلى الحرب، لافتا الى أنه «إن وقعت الواقعة فلا حول ولا قوة، إلّا أنه لا يجب أن نُستدرج، والأمر يعود إلى الفريق المقاوم وإلى إسرائيل، وعندما نرى الكم الهائل من الأساطيل على المرء أن يحسب أن شيئاً آتٍ».

وشدّد على أنه «في الداخل، كان الأجدى لو هناك حد أدنى من الوحدة الوطنية وانتُخب رئيساً أياً كان»، مشيرا الى أن «اليوم الخلاف على تعيين قائد جيش، وجيشنا صامد وكبير وضروري، لكن لا أفهم الخلافات لأجل رئاسة قد تأتي أو لا تأتي».وأشار جنبلاط من خلوة الشيخ أبو طاهر منير بركة في ضهور العبادية: «لا أفهم الخلافات الضيّقة في البلاد لأجل رئاسة قد تأتي أو لا تأتي والإفراج عن قاتل الجندي الإيرلندي خطأ لأن الشعب الإيرلندي يقف إلى جانب القضية الفلسطينية وكان من الخطأ الإفراج عن قاتله في هذه الظروف».

كما كتب جنبلاط عبر حسابه على منصة «اكس»: «شجار بين قائد الشاباك والوزير الإسرائيلي أدّى الى فضح اسم العميل الفلسطيني الذي بلغهم معلومات عن عملية لحماس لكنهم لم يأخذوا المعلومات على محمل الجد... العميل الفلسطيني حسين الشيخ (رئيس الهيئة العامة للشؤون المدنية في السلطة الفلسطينية)».

ما قل ودل

الإفلاس

صائب دياب

الدولة نحو الإفلاس أقصاه في الرّبيع المقبل لعدم وجود إيرادات وتراكم الدّيون وعدم سدادها للخارج وحتّى للمودعين اللبنانيين.

والسّؤال أين الدّولة الآن؟

لا دولة ولا مؤسّسات تحيا على رفع الضّرائب وفقر غالبيّة اللبنانيين وثمّة من يقول انَّ الاضرابات ستعمّ البلد والمؤسّسات وانَّ النّاس تتّجه نحو العصيان المدني وخصوصاً انَّ الأغلبيّة لا تدفع ولا تستطيع أن تدفع رسوم الكهرباء والمياه والهاتف والأقساط المدرسيّة.

انَّ كلَّ شيء في لبنان معطّل بما في ذلك التّمديد لقائد الجيش الّذي لم يبقَ من ولايته سوى أقلّ من خمسين يوماً رغم انَّ الجيش هو احدى المؤسّسات القليلة الّتي لا تزال تعمل والدّليل اتّجاه موظفي العقاريّة الى الإضراب المفتوح في وقت تشهدُ سوق العقارات ركوداً والحركةً تقتصر على الايجارات نتيجة النّزوح من الجنوب وليس الشّراء والبيع.

وقد أكّد مرجعٌ مالي انَّ الخسائر منذ السّابع من الشّهر الماضي حتّى اليوم بلغت خمسين مليون دولار في وقت الدّولة غائبة لا بل نائمة، مجلساً وحكومةً، الى درجة عدم النّهوض للإنقاذ من الوضع الّذي تعيشه البلاد حتّى انَّ أيَّ تصريحاً أو بياناً لم يصدر بعد عن لبنان رغم الأساطيل الموجودة في شرق المتوسّط ورغم المخطّطات الموضوعة للمنطقة بدءاً من انتهاء حرب غزّة وهناك اقتناع لدى العالم بأنَّ لا حماس ولا إسرائيل قادرة على إدارة غزّة بعد الحرب إلّا عن طريق السّلطة الفلسطينيّة.

أمّا الخليج العربي فقد أعدَّ المشاريع لتلك المرحلة متناسياً لبنان بصورة نهائيّة وغير مستعدّ للمساعدة الماليّة والاقتصاديّة طالما لا يوجد رئيس للجمهورية وحكومة قادرة على إعادة البناء.

أمّا الكلام الصّادر عن حاكم مصرف لبنان بالإنابة عن زيادة احتياط لبنان ٥٠٠ مليون دولار فهو كلامٌ لا يُسمن ولا يُغني عن جوع فهذا المبلغ نتيجة ارتفاع أسعار الذهب في العالم ولا ينال منه لبنان ولا يتصرّف به أبداً.

الإفلاس آتٍ في الرّبيع إذا لم يتم إنقاذ سريع لجلسةٍ مفتوحة لمجلس النّواب تنتخب رئيساً وتكون حكومته الأولى تحمل فكراً حولَ كيفيّة الإنقاذ.

مجلس كنائس الشرق الأوسط يستعجل انتخاب رئيس

ندّدت اللجنة التنفيذية لمجلس كنائس الشرق الأوسط في بيان بعد اجتماعها الدوري في بيروت أمس الأول، بجميع أشكال العنف في فلسطين من أي جهة أتى، وشجبوا بشدّة الحرب المستعرّة هناك التي تدمّر البشر والحجر، وبشكل خاص في قطاع غزّة، مخلّفة الآلاف من الضحايا والجرحى والمصابين، ولا سيما في صفوف الأطفال والمسنين والنساء.

وطالبوا بالوقف الفوري والنهائي لإطلاق النار، وإنهاء الإبادة الجماعية والتطهير العرقي والجرائم ضد الإنسانية بحق الشعب الفلسطيني، وإطلاق سراح جميع الأسرى، والمباشرة في إرسال الإغاثة والمساعدات الضرورية والملحة إلى الشعب المنكوب الذي يعاني الجوع والتشرّد، مناشدين الكنائس في العالم والمجتمع الدولي وجميع أصحاب الإرادة الحسنة بذل كل الجهود بغية إسكات الأسلحة وإحلال السلام العادل والدائم والشامل، من خلال إنهاء الاحتلال والحصار الذي أدى إلى انفجار ما نراه اليوم من حرب وحشية لا تحترم المواثيق الدولية التي تحمي المستشفيات والمدارس ودور العبادة والسكان المدنيين، وإدانة هذه الأفعال غير الإنسانية والتي تتعارض مع إيماننا المسيحي.

وتطرق المجتمعون إلى الأوضاع العامة في بلدان الشرق الأوسط، داعين إلى:

أولا: تجديد الدعوة بإلحاح إلى المسؤولين السياسيين في لبنان لتحكيم ضميرهم الوطني وحسّ المسؤولية لديهم، وخاصة أعضاء مجلس النواب، لانتخاب رئيس للجمهورية على الفور، تمهيدا لاستعادة انتظام عمل المؤسسات الدستورية، وانتشال البلد من هوة الأزمات التي يعاني منها، سياسيا واقتصاديا واجتماعيا، وكذلك بذل الجهود للحؤول دون امتداد الحرب الدائرة في فلسطين إلى لبنان.

ثانيا: السعي للحد من معاناة الشعب السوري من خلال رفع العقوبات الاقتصادية المفروضة عليه والتي تدفع السوريين الى الهجرة، وكذلك التضامن مع العراق الذي يعمل على استعادة عافيته رغم الصعوبات والتحديات، دعما للثبات في أرض الوطن.

ثالثا: الإشادة بجهود المسؤولين في مصر والأردن لتعزيز الاستقرار وقيم الحرية والعدالة وحقوق الإنسان في البلدين، وتثمين دورهما في الحؤول دون تهجير الشعب الفلسطيني وتصفية قضيته.

رابعا: المطالبة بإيقاف الحرب الأهلية في السودان، وتكرار الدعوة إلى توحيد جزيرة قبرص.

خامسا: تفويض اللجنة التنفيذية للأمين العام توجيه كتاب مفتوح إلى رؤساء الكنائس والمجالس المسكونية والمنظمات الدولية حول موقف كنائس الشرق الأوسط من أحداث فلسطين والشرق الأوسط.

رعد: قدّمنا كل الخيارات لتأمين نظم قيادة الجيش

النبطية - سامر وهبي

رأى رئيس كتلة الوفاء للمقاومة النائب محمد رعد خلال احتفال تأبيني أقامه «حزب الله» في ذكرى مرور ثلاثة أيام على استشهاد المجاهد على طريق القدس علي خليل علي انه «لقد تلبّست عصابة الصهاينة الإجرامية الارهابية لبوس الجيوش، الذي يمارس الإبادة ليس جيشا وإنما هي عصابات متفلتة أصابها الجنون وهي تعبّر عن وحشيتها وهمجيتها وعدم أهليتها ليكون لها كيان بين البشر لكنه لا يدرك ان ما يصنعه هو فعل مُنجل ابتلعه لا يستطيع الآن أن يلفظه ولا يستطيع أن يهضمه لذلك المأزق الكبير الذي أوقعه فيه جنونه، هذا المأزق سيستمر حتى ولو طالت مدة القتال في غزة».

وأضاف: «أما على المستوى السياسي لا أفق سياسيا لغزو غزة حتى حماة العدو الإسرائيلي لا يوافقونه على بقاء الجنود الإسرائيليين في غزة ولا على اقتطاع جزء من غزة ولا على احتلالها وإنما يريدون تسوية سياسية هو لم يقبل بها في ما مضى ولن يقبل بها الآن ولا في المستقبل والنظام العربي جالس يتفرج وكأن هذه المواجهة لا تعنيه لا من قريب ولا من بعيد وان كانت نتائجها ستنعكس على كل النظام العربي».

وقال: على الصعيد العام قضية المواجهة مع مشروع العدو الذي يريد أن ينفذ من خلاله لاستباحة منطقتنا كلها، هذه القضية أخذت كل الأضواء وكل الاهتمامات حتى تكاد قضايانا ومشاكلنا الداخلية لا محل لها من الاهتمام على الطاولة جدّيا إلّا الاستحقاقات الداهمة المرتبطة بمواعيد زمنية كالفراغ الذي يتهدّدنا حين تخلوا قيادة الجيش من القائد مع انتهاء ولايته علينا أن نملأ هذا الفراغ لحفظ نظام الوضع القيادي في هذه المؤسسة الوطنية التي تقوم بدورها الوطني في لبنان هذا الانتظام مطلوب أن نصونه وأن نحفظه ولذلك قدّمنا كل الخيارات التي تسهّل اختيار الخيار المناسب لتأمين نظم وضع القيادة للجيش اللبناني.

بفارق ٢٣ صوتاً فادي مصري نقيباً للمحامين في بيروت وسامي الحسن للشمال

بين «الكتائب» و«القوات» أحزاب السلطة تجرَّعت الأول و«الوطني الحر» الخاسر الأكبر

٢٣ صوتاً كانت كافية لفوز المحامي فادي مصري بمركز نقيب للمحامين في بيروت ونال ١٩٧٣ صوتا، فيما حصد منافسه المحامي عبدو لحود ١٩٥٠ صوتا.

مرشح حزب الكتائب استقطب أصوات محامي «الإشتراكي» و«الثنائي الشيعي» و«التيار الوطني الحر» اللذين كان عليهم المفاضلة بين المصري المدعوم كتائبياً أو لحود المدعوم من «القوات» و«المستقبل».

وقد فاز المحامون التالية أسماؤهم لعضوية مجلس نقابة المحامين في بيروت: لبيب حرفوش، إيلي اقليموس، إسكندر الياس، وجيه مسعد، وحلّ المرشح المحامي إسكندر نجار عضوا رديفا.

وقال النقيب المنتخب: «لن يخيوفنا بأي شيء طالما لنا الإرادة والتصميم وسنكون متعاونين متضامين وعمل النقابة يعنينا كلنا ونحن سلسلة لا تنكسر بدأت مع اول نقيب وستستمر».

أضاف: «اتكل على كل محام منكم وتضامنكم وغدا يوم آخر نَبدأ به صفحة جديدة بالحياة النقابية وبتضامننا نستطيع فعل كل شيء ونحن فوق الاحزاب وفوق كل انتماء».

وتابع مصري: «لتكن لنا الارادة لنسيان أي اختلاف وتوحيد جهودنا لنصبح أقوى حزب في لبنان».

وكان يوم الإقتراع بدأ هادئاً حيث انعقدت الجمعية العمومية لنقابة المحامين في بيروت عند التاسعة من صباح أمس، لانتخاب نقيب وأعضاء لمجلس النقابة في قصر العدل في بيروت، وسط ضبابية لدى المحامين، فالمعركة وسط كثرة المرشحين والتحالفات لم تعط الأرجحية لأحد، وأتت النتيجة «عالمنخار» كما يقال.

فمن أصل ٧٨٠٠ محامياً ممن يحق لهم التصويت لتسديدهم الرسوم المتوجبة، اقترع ٤٧٨٠ أي ما نسبته حوالي الـ ٦١ ٪ وهي تعد نسبة مرتفعة وهي سابقة في تاريخ نقابة المحامين، وفقًا لكلام نقيب المحامين السابق، ناضر كسبار، خصوصاً بعدما توقعت نقابة المحامين في الأيام الماضية، بأن عدد المقترعين لن يتجاوز ٤٢٠٠ محام يوم الإقتراع.

وتوزعت الأصوات في الدورة الأولى على الشكل التالي، ليفوز في مركز العضوية كل من المحامين: لبيب حرفوش (٢٢٦٤ صوتًا)، عبده لحود (٢٠٣١ صوتًا)، فادي مصري (١٩٢٩ صوتًا)، إيلي قليموس (١٨٦٩ صوتًا)، اسكندر إلياس (١٨٤٣ صوتًا)، وجيه مسعد (١٥٣١ صوتًا) ألكسندر نجار حلّ عضوًا رديفًا (١٥٢٨ صوتًا).

في الدورة الاولى، تمسكت الأحزاب السياسية بمرشحيها ولم تدعم بعضها البعض، فيما ظهر واضحًا داخل قاعات قصرعدل بيروت بأن حزب الكتائب اللبنانية دعم بشكل مباشر المرشح فادي المصري، إذ جرى التداول بأن النائب نديم الجميل تمنّى على المحامين انتخاب المصري.

تبدّل المشهد في الدورة الثانية، وانقسمت الأحزاب السياسية بين المرشحين بشكل لافت. وتغيرت المعادلة بعد أسبوع كامل من توقع عدد كبير من المحامين بأن لحود هو المرشح الأوفر حظًا وسيحل نقيبًا للمحامين. المحامون المستقلون وجميع الداعمين لثورة ١٧ تشرين قرروا التصويت للمصري، التيار الوطني الحر فضّل الكتائب على القوات اللبنانية ونقل الأصوات لصالح المصري، وكذلك الحزب الاشتراكي جيّر الأصوات لصالح الكتائب، فيما كان لافتًا بأن الثنائي الشيعي فضّل الكتائب في الساعة الأخيرة على القوات. أما المرشح لحود فنال دعمًا من حزب القوات اللبنانية وتيار المستقبل. وبالرغم من ذلك أتى فارق الأصوات ضئيلاً بين المرشحين.

وكانت الترجيحات منذ مدة من عدة مصادر داخل نقابة المحامين بأن المعركة ستكون محصورة بين مجموعة مرشحين وهم: عبده لحود (مرشح القوات)، ألكسندر نجار (مستقل ومقرب من حزب الكتائب)، فادي المصري (مدعوم من حزب الكتائب)، اسكندر إلياس (مستقل). فيما كان مفاجئًا تراجع عدد من المحامين عن التصويت لصالح نجار الذي حلّ عضوًا رديفًا فقط. ووفقًا للمعلومات التي جرى تداولها داخل قصر عدل بيروت، فإن عددًا لا يستهان به من المحامين «انقلبوا» على نجار في الساعات الأخيرة، ولم يحظ بالنسبة التي كان يتوقعها، على اعتبار أنه اقترح على نقابة المحامين التعديلات على آداب مهنة المحاماة ومناقبية المحامي، التي أثارت جدلًا واسعًا بين المحامين لناحية ضرورة حصولهم على إذن مقابل الظهور الإعلامي، كما أنه كان وكيلًا قانونيًا لرجل الأعمال ميشال مكتف، الذي كان معروفًا بأنه كاتم أسرار المصارف.

الجميل يغرد

هنّأ رئيس حزب الكتائب النائب سامي الجميّل المحامي فادي مصري بفوزه بمركز نقيب المحامين.

وكتب عبر منصة «اكس»: فادي مصري نقيباً للمحامين في بيروت.. مبروك للمحامين فعل الديمقراطية وللنقيب الجديد كل التوفيق.معك لتحقيق برنامجك في خدمة النقابة والزملاء.»

معركة الشمال

والى الشمال، حيث فاز المحامي سامي الحسن بمنصب نقيب المحامين في طرابلس والشمال وذلك بعد انسحاب منافسه صفوان المصطفى قبيل انطلاق الدورة الثانية وكان الحسن قد حصل في الدورة الأولى على ٦١٨ صوتاً وفاز المحامي إبراهيم حرفوش بعضوية مجلس النقابة بـ٤٦٦ صوتاً. يذكر أن الحسن وحرفوش مدعومان من تحالف «المردة» و«المستقبل».

وعقب فوزه وهو يتوسط جموع المحامين، قال النقيب الحسن: «أهدي فوزي للشيخ سعد الحريري ولتيار المستقبل الذي حشد لي الأصوات، لكن هذا الاستحقاق نقابي بامتياز، وفوزي نتيجة لبرنامج متقدم وضعته ويعول عليه مئات المحامون»، ويعتبر بأن أصوات المستقلين قلبت الكفة لصالحه.

وأكد الحسن بأن «التأمين الصحي» هو الأولوية بالتوازي مع الأمان المهني، وأن برنامجه يضع الأولوية لخريطة طريق وخطة من أجل ضمان التوازن بين إيرادات النقابة ونفقاتها، ولتحسين جودة التأمين الصحي الذي يعد هاجس المحامين.

شمالًا انحصرت المعركة النقابية بين المرشحين: الحسن المدعوم من تحالف تياري المستقبل والمردة وحزب القوات والجماعة الإسلامية، إضافة إلى دعم عدد من النقباء السابقين والمستقلين. مقابل المرشح صفوان مصطفى الذي يحظى بدعم النائبين فيصل كرامي وأشرف ريفي والتيار الوطني الحر.

وجاءت نتيجة الدورة الأولى متقاربة بين المرشحين الحسن ومصطفى، حيث نال الأول ٦١٨ صوتًا والثاني ٥٢٥ صوتًا، ما استدعى الدخول في دورة ثانية حصرت المعركة بينهما بعد كان بين ستة مرشحين لمنصب نقيب. لكن المفاجئ، كان بإعلان مصطفى الانسحاب من المعركة، علمًا أن عددًا كبيرًا من تقديرات المحامين كانت ترجح أن تحمل الدورة مفاجأة ما، نظرًا لاحتمال تبعثر الأصوات المتبقية بين المرشحين المتنافسين.

وكانت صناديق الاقتراع أقفلت عند الساعة الثانية بعد الظهر، وبعد تطابق الاصوات يدويًا والكترونيًا، وأعلنت النقيبة السابقة ماري تراز القوال نتائج الدورة الأولى للانتخابات، وفاز أيضًا ابراهيم حرفوش كعضو مسيحي لمجلس النقابة بنيله ٤٦٦ صوتًا.

«المستقبل» يهنىء

أعلن «تيار المستقبل» أنه حقق « انتصاراً في نقابة المحامين في طرابلس والشمال، تجسد بفوز مرشحه المحامي سامي الحسن بمنصب نقيب المحامين في طرابلس والشمال، وبفوز المرشح المدعوم من قبله إبراهيم حرفوش بموقع عضوية مجلس النقابة.

وهنأ في بيان «باسم رئيسه وقيادته وأعضائه وجمهوره، النقيب الحسن على هذا الفوز المبارك الذي يطوي بنتيجته صفحة الانتخابات، ويفتح صفحة جديدة عنوانها مد اليد للجميع من أجل تطوير نقابة المحامين في طرابلس والشمال وتعزيز دورها وتحقيق مصالح أبنائها من المحامين، وينوه بما أدلى به، قبل الفوز وبعده، من مواقف نقابية مسؤولة تؤكد المؤكد بأنه خير خلف لخير سلف، النقيبة العزيزة ماري تيريز القوال، التي أشرفت على تنظيم هذا الاستحقاق النقابي، وكانت طوال السنتين الماضيتين عنواناً للمناقبية وتحمل المسؤولية الكبيرة في النقابة.

وإذ يشكر، جزيل الشكر، كل الحلفاء الأوفياء والنقباء السابقين والمحامين الأصدقاء الذين وقفوا معه في هذه المعركة النقابية، يوجه التحية للنقيب سامي الحسن على اعتزازه بانتمائه لـ«تيار المستقبل» ووفائه الكبير لنهجه وإعلانه عن إهداء الانتصار للرئيس الشهيد رفيق الحريري والرئيس سعد الحريري واللواء الشهيد وسام الحسن.

كما يتوجه بتحية خاصة إلى أعضاء فرع المحامين في قطاع المهن الحرة في طرابلس والقلمون والميناء وعكار والمنية والضنية والكورة وزغرتا والبترون وكل الشمال، الذين كانوا يداً واحدة في بذل كل الجهود وتسخير كل الإمكانيات لدعم الحسن وتحقيق الفوز، أولاً في بعده السياسي كانتصار لنهج «الحريرية الوطنية» في طرابلس والشمال في وجه كل الواهمين والحاقدين، وثانياً في بعده النقابي كانتصار متجدد لخط «تيار المستقبل» في النقابات، وتحديداً في نقابة المحامين في طرابلس والشمال التي تشهد على بصمات بيضاء في التطوير والانجاز للنقباء السابقين المنتمين لـ«تيار المستقبل».

باحة الخطى الضائعة في قصر عدل بيروت غصت بالمحامين المقترعين

النقيب المنتخب فادي المصري

نقيب محامي الشمال سامي الحسن يلقي كلمة بعد فوزه

السفير الروسي ألكسندر روداكوف: لا أحد يريد وقف إطلاق النار في غزّة

وعلى حماس المصالحة والتنسيق مع السلطة الفلسطينية

مارلين خليفة

اعتمد مجلس الأمن الدولي الاسبوع الفائت القرار الرقم ٢٧١٢ الذي يدعو الى إقامة هدن وممرات انسانية عاجلة ممتدّة في جميع أنحاء قطاع غزّة والافراج الفوري وبدون شروط عن جميع الرهائن، تم اعتماد القرار في المجلس المكوّن من ١٥ عضوا بتأييد ١٢ عضوا وامتناع الولايات المتحدة الأميركية وروسيا والمملكة المتّحدة عن التصويت.

امتنعت موسكو عن التصويت لصالح هذا القرار الذي قدّمته مالطا بصفتها رئيسة مجموعة المجلس للأطفال والصراعات المسلّحة، لأنه لم ينص على وقف فوري ودائم لإطلاق النار بل اكتفى بالدعوة الى هدن انسانية تعود بعدها اسرائيل الى القصف، فضلا عن إضافات أساسية أرادت موسكو تضمينها في المشروع المقدّم من مالطا لم يتمّ الأخذ بها إلا من قبل الصين والإمارات العربية المتحدة فيما امتنعت ٩ دول عن القبول بإضافات روسيا. تصرّ روسيا في كلّ مرة يطرح فيها مشروع قرار حول التصعيد في غزّة منذ السابع من تشرين الاول\اكتوبر الفائت وقد بلغ عددها ٥ محاولات على وقف فوري لاطلاق النار وفتح الممرات الانسانية وحماية المدنيين وتقديم المساعدات الاغاثية وإعادة المياه والكهرباء وادخال الوقود، إلا أنها تجابه دوما إما باستخدام الفيتو [حقّ النقض] من قبل الولايات المتحدة الأميركية أو بعدم الحصول على العدد الكافي من الاصوات.

يقول السفير الروسي في لبنان ألكسندر روداكو : «يصوّت مجلس الأمن الدولي دوما لصالح مشاريع تصبّ في مصلحة العالم الغربي، وهو يغطي تصعيد العملية العسكرية في غزّة مع ما يرافقها من قصف وحشي وقتل للمدنيين والاطفال»، ويردف روداكوف وهو يجلس في مكتبه في السفارة الروسية في بيروت المحصّنة تحصينا أمنيا حديديا: «لا احد يريد وقف اطلاق النار في غزّة».

قتل في عملية «طوفان الاقصى» التي قادتها حركة حماس في ٧ تشرين الأول\ اكتوبر الفائت قرابة العشرين روسيا مزدوجي الجنسية، وذلك بين جنود يخدمون في الجيش الاسرائيلي وبين مستوطنين يعيشون في مستوطنات غلاف غزّة الذي تمّت مهاجمتها، وثمة قرابة الـ١٥ أسيرا روسيا من الجنسية المزدوجة لدى حركة حماس وجلّهم انخرطوا في الخدمة الالزامية.

كانت روسيّا هي أول دولة تتقدّم بمشروع قرار في مجلس الأمن الدولي يطلب وقفا فوريا لاطلاق النار في غزّة في ١٣ تشرين الاول\اكتوبر الفائت وقد فشل القرار المدعوم من عدد من الدول العربية في الحصول على الأغلبية المطلوبة في مجلس الأمن الدولي [٨ اعضاء] بعد أن صوّت لصالحه ٥ اعضاء فحسب وعارضه ٤ اعضاء منهم الولايات المتحدة الأميركية مع امتناع ٦ عن التصويت».

ومن المفيد التذكير بأن من الدول الداعمة لمشروع القرار الروسي: البحرين، جيبوتي، مصر، الأردن، الكويت، لبنان، موريتانيا، عُمان، دولة قطر، المملكة العربية السعودية، السودان، دولة الإمارات العربية المتحدة، اليمن وتركيا.

مشروع القرار هذا كان يدعو إلى وقف إنساني لإطلاق النار بشكل فوري ودائم، ويدين كل أعمال العنف والعدائيات الموجهة ضد المدنيين وجميع الأعمال الإرهابية، ويدعو إلى تأمين إطلاق سراح الأسرى وإلى توفير وتوزيع المساعدة الإنسانية بدون عوائق وخلق الظروف المواتية للإجلاء الآمن للمدنيين المحتاجين.

وإثر هذا المشروع تقدّمت البرازيل وهي الرئيسة الدورية لمجلس الأمن الدولي بمشروع قرار عاجلته الولايات المتحدة الأميركية بفيتو وقد امتنعت روسيا والمملكة المتحدة عن التصويت.

مشروع القرار الذي قدمته البرازيل كان يحث جميع الأطراف على الامتثال الكامل لالتزاماتها بموجب القانون الدولي ويدعو إلى «هدن إنسانية للسماح بوصول المساعدات الإنسانية بشكل كامل وسريع وآمن ودون عوائق».

رسائل من الدوما الى البرلمان اللبناني

الى جانب الحراك الدبلوماسي الروسي في مجلس الأمن الدولي، فإن روسيا تعمل عبر القنوات الدبلوماسية على الحث على عدم توسيع الصراع الى الاقليم. فقد أرسل البرلمان الروسي [الدوما] رسالة الى رئيس المجلس النيابي اللبناني نبيه برّي تشير الى ضرورة حل القضية الفلسطينية بالطرق الدبلوماسية والسلمية إذ لا حلّ لها بالقوّة، وأنّه لا بدّ من وقف فوري لإطلاق النار، أو الضغط على الجانب الاسرائيلي لوقف اطلاق النار، وعبرت الرسالة عن قلق البرلمانيين الروس من مخاطر امتداد العمليات الحربية الى الدول المجاورة أي لبنان وسوريا والاردن. كذلك أرسل مجلس الشيوخ الروسي والمجلس الفيديرالي رسائل بالمعنى ذاته الى الرئيس نبيه بري.

اكتفت السلطات الروسية بمراسلة برّي كرئيس للبرلمان اللبناني، من دون أية رسائل مباشرة الى «حزب الله» الذي يقود عمليات عسكرية ضدّ اسرائيل منذ ٨ تشرين الاول\اكتوبر الفائت على الجبهة الجنوبية للبنان. يقول السفير روداكوف: «إن موضوع المقاومة هو داخلي، ولا نتدخّل به. لقد تمّت لقاءات مع «حزب الله» في بداية هذه الحرب بعد ٧ تشرين الاول\اكتوبر الفائت، ثمّ لم نلتق بعدها».

ويشير روداكوف الى تصريحات وزير الخارجية الروسي سيرغي لافروف الاخيرة التي «روسيا اليوم» والتي قال فيها بأن «طهران وبيروت لا تريدان التورط في الصراع الفلسطيني الاسرائيلي، ولن تشاركا فيه إذا لم تكن هنالك استفزازات».

ويشير السفير الروسي الى ان «الاشتباكات في جنوب لبنان يحافظ فيها «حزب الله» على قواعد الاشتباك وهي ضمن الاراضي اللبنانية المحتلة».

حركة حماس هي «فكرة»

إن مستقبل الحرب في غزّة لا يزال غامضا، في هذا السياق، يقول السفير الروسي: «إذا كان هدف الغرب واسرائيل من هذه الحرب تدمير غزّة وإزالة حركة حماس فهذا هدف صعب المنال، لأن حركة حماس هي فكرة تمثل المقاومة الفلسطينية ضد الاحتلال. وهي ليست لديها امكانات «جبهة النصرة» أو «داعش». تعتبر الولايات المتحدة حركة حماس منظمة ارهابية، لكن هذا الأمر غير موجود في سجلات الامم المتحدة الرسمية حول المنظمات الارهابية والأمر سيان بالنسبة الى «حزب الله»، وقد بحث اعضاء في الأمم المتحدة عن هذا الأمر ولم يعثروا على أية تصنيفات أممية من هذا النوع، ما يعني بأن هذا التصنيف يصلح فقط للقوانين المحلية الاميركية وليس عالميا». ويلفت روداكوف الى أن «حزب الله على سبيل المثال قاد حربا ضد الارهاب على الاراضي السورية».

يقول بعض السفراء الغربيين حين تتم مواجهتهم بهذه الحقائق بأن حزب الله لا يكون ارهابيا الا حين يواجه اسرائيل، «من هنا ضرورة «إعادة تصنيف معنى الارهاب. فالارهابي هو من يقتل المدنيين لزرع الخوف والكراهية» يقول روداكوف.

وعن وضع القرار ١٧٠١ يقول روداكوف بأن «القرار موجود وكما العديد من القرارات الصادرة عن الأمم المتحدة يتعرض احيانا لعدم التطبيق».

بالعودة الى مستقبل قطاع غزّة يعتبر روداكوف [أن البلدان كلها رفضت فكرة الترانسفير، أي تهجير الفلسطينيين الى بلدان مجاورة. ونحن كروس سوف نرى ما هي الخطوات المقبلة من السلطات الاسرائيلية ومتى ستنتهي العملية وبدء ترتيب الوضع ومن سيتولى مسؤولية القطاع السياسية، أما الحديث عن إزالة حماس فأمر مستحيل لأن حماس هي فكرة وليست مقاتلين بثياب مرقطة».

ويشير روداكوف: «على حركة حماس أن تقبل برنامج وميثاق منظمة التحرير الفلسطينية، يجب أن تنضوي حركة حماس مع السلطة الفلسطينية في مشروع الدولة وأن تحصل مصالحة مع السلطة، هذه الفكرة الرئيسية لروسيا، ليست لنا أية علاقة خاصة مع حماس ولكننا مع حل الدولتين فقط، فلا يمكن دولة واحدة لشعبين».

لا تجوز المقارنة البتة بين حربي أوكرانيا التي لا تزال روسيا تطلق عليها لغاية اليوم تسمية «العمليات العسكرية» وبين حرب غزّة علما بأن روسيا باتت تسيطر على ٢٠ في المئة من الاراضي الاوكرانية وهي بالأصل روسية كما يقول روداكوف «في أوكرانيا افكار نازية وإزالة لكل شيء روسي على الارض، في اوكرانيا شبه حرب اهلية نظرا الى أن السكان هم من السلاف، السلطة الاوكرانية تقود حربا على الثقافة الروسية وعلى المتاحف والآثار والكنائس، وتمنع اللغة الروسية وتطلب الغاءها على المستوى الرسمي، وبعض من ينطقون بالروسية ذهبوا الى السجن. روسيا ممنوع عليها المشاركة في أية مباريات دولية، بينما يمكن لإسرائيل ذلك بالرغم مما تفعله في غزة بحجة حق الدفاع عن النفس بينما هذا الحق ممنوع على الروس». ويختم روداكوف: «لا يمكن لدولة تحتل اراضي دولة اخرى ان تتمتع بحق الدفاع عن النفس، ولا يحق لاسرائيل التدمير والقتل في الشعب الفلسطيني وخصوصا وأن الشعب الاسرائيلي عانى كثيرا من الاعمال ذاتها في تاريخه».

بالتعاون مع «مصدر دبلوماسي».

«الطبيعة تكره الفراغ» واللبنانيون يكرهون الفارغين

د. نسيم الخوري

حاولت تأريخ الفراغ الرئاسي بالحقائق والتواريخ والأرقام بعد مداهمة الشتاء اللبنانيين ودولتهم بالطوفان المتعدّد الألوان والروائح والصفات البذيئة فوق فقرهم وعتمتهم وفراغهم العام مقتبساً كلمتين للشاعر أدونيس تعبّران عن واقع الفراغ في لبنان: «فراغ زمان بلادي فراغ، وتلك المقاهي وتلك الملاهي فراغ، وهذا الذي ذُلّ في أرضه فأنكرها واستكانا» (من «أوراق في الريح»، ١٩٨٨).

قال أرسطو أنّ «الطبيعة تكره الفراغ، والحياة أيضاً لا تحتمل الفراغ ولا تأبه بالفارغين لأننا في سباق أزلي أبدي نحو النهاية المجهولة التي نفني أعمارنا في محاولة معرفتها وتصحيحها»، فكيف إذا كان الفراغ متراكماً خلال تواريخ التسلّم والتسليم بين رؤساء الجمهوريات اللبنانية الـ١٣ منذ الإستقلال في الـ١٩٤٣ حتى ٢٠٢٣/١٠/٣١ بعدما مضى عام على خروج الرئيس ميشال عون من قصر بعبدا وها نحن ندور مجدّداً في انتظارات ودوّامات سياسية ومذهبية تشحن الفراغ في قصور نواب الزمان من التفاهم على رجل يمكث رئيساً في بعبدا في أزمنة الطوفان بصيغ الجمع؟

لم يتسلّم كميل شمعون (١٩٠٠-١٩٨٧) سدّة الجمهورية اللبنانية في مقرها الأول في القنطاري من سلفه الرئيس الأول للجمهورية بشارة الخوري (١٨٩٠-١٩٦٤) الذي انتخب بعد الإستقلال ممثلاً الكتلة الدستورية من ١٩٤٣/٩/٢٣ الى ٢٠/ ٩/ ١٩٤٩ ليُعاد انتخابه من ١٩٤٢/٩/٢٢ حتى ١٩٥٢/٩/٢١ ليستقيل مستبقاً انتخاب كميل شمعون ويؤلّف حكومة برئاسة قائد الجيش فؤاد شهاب (١٩٠٢-١٩٧٣) الذي ترأس الجمهورية ٥ أيام فقط من ١٩٥٢/٨/١٨ إلى ٢٢ منه، انتقلت بعدها من فؤاد شهاب إلى كميل شمعون (٨/٢٣/ ١٩٥٨) ثم عاد كميل شمعون وسلّمها إلى الرئيس فؤآد شهاب الذي عُرف بنظافة عهده رئيساً من ١٩٥٨/٩/٢٣ حتى ١٩٦٤/٩/٢٢، ليستمرّ النهج الشهابي قويّاً مع انتخاب شارل الحلو (١٩١٣-٢٠٠١) رئيساً حتى ١٩٧٠/٨/٢٢ ضامناً النهج الشهابي في بناء الإصلاح العام.

كان من المتعسّر التسلّم والتسليم بين الرئيس المغادر شارل الحلو وخلفه الرئيس المنتخب سليمان فرنجية (١٩١٠-١٩٩٢) لأنّ الحلو كان في ١٩٧٠/٩/٢٣ ممثّلاً لبنان في القمة العربية الطارئة التي عُقدت نتيجةً للأحداث التي وقعت في الأردن مع الفلسطينيين. وكان لا بدّ لشارل الحلو من العودة لتسليم كرسي الرئاسة للرئيس الجديد سليمان فرنجية أوّل من دشّن قصر الرئاسة في بعبدا على عجل والتحق رئيساً بالقمة العربية المذكورة لمتابعة أعمالها. امتدّت سنوات حكمه من ١٩٧٠/٨/٢٢ إلى ١٩٧٦/٨/٢٣ الحافلة بالأحداث التي لم توفّر له إقامة هانئة في القصر الرئاسي الذي تعرّض للقصف مع اندلاع حروب في الـ ١٩٧٥ فانتقل نحو القصر البلدي في ذوق مكايل ثمّ إلى قصر خاص بفتوح كسروان. وقضت الأحداث الخطيرة أن يُنتخب إلياس سركيس (١٩٢٤-١٩٨٥) رئيساً للبلاد في ٨ أيار ١٩٧٦ أي قبل انتهاء ولاية فرنجية بـ٥ أشهر.

عاد الرئيس سركيس في ١٩٧٦/٩/٢٣ ليفتح قصر بعبدا المهجور ولم يبارحه حتى عند وصول القوات الإسرائيلية إلى قبالة القصر إبّان اجتياحها لبنان في الـ١٩٨٢. مكث هناك رئيساً حتى نهاية عهده ولم يتمكّن من تسليم خلفه بشير الجميل (١٩٤٧-١٩٨٢) المنتخب في ١٩٨٢/٨/٢٣ فاغتيل في ١٩٨٢/٨/١٤، ليتسلّم مكانه شقيقه أمين الجميل (١٩٤٢-..) رئاسة الجمهورية من ١٩٨٢/٨/٢٣ إلى ١٩٨٨/٨/٢٢. ومنذ ذلك التاريخ تعطّلت كليّاً إمكانيات انتخاب رئيس جديد للجمهورية، فكان أن ترك أمين الجميل السلطات للعماد قائد الجيش ميشال عون في ١٩٨٢/٨/٢٢ الذي تمّت إزاحته عن القصر نحو فرنسا في ١٩٩٠/١٠/١٣.

وكان لا بدّ من اتفاق الطائف وإقرار الدستور اللبناني الجديد حيث انتخب رينيه معوّض (١٩٢٥-١٩٨٩) رئيساً لم يتسلّم الجمهورية ولم يسلّمها ولم يمارس حكمه إلّا من ١٩٨٩/١١/٥ إلى ٢٢ منه يوم اغتياله. انتخب بعده إلياس الهراوي (١٩٢٦-٢٠٠٦) في «بارك «أوتيل» بشتورا في البقاع ولم يسلّمه السلطة أحد وبقي القصر الجمهوري في فراغ انتقل بعدها الهراوي إلى قصر مؤقت فيما سُمّي بيروت الغربية آنذاك ثم صعد إلى قصر بعبدا ودام حكمه ٩ سنوات من ١٩٩٨/١١/٢٤ الى ١٩٩٨/١١/٢٤.

انتُخب قائد الجيش إميل لحّود (١٩٣٦-..) رئيساً من ١٩٩٨/١١/٢٤ الى ٢٠٠٧/١١/٢٣ وخرج بدوره من قصر بعبدا في الدقائق الأخيرة من عهده مصرّاً بل متحدّياً بـ«ألاّ يخرج إلاّ جثّةً من هناك»، وهكذا دخل لبنان مجدّداً في فراغ دام ٦ أشهر حتى انتخاب الجنرال ميشال سليمان (١٩٤٨-..) في ٢٠٠٨/٥/٢٥ الذي لم يتسلّم سدّة الرئاسة بدوره ولم يتمكّن من تسليمها سوى للفراغ الذي تمطّى يتقلّب بالجمهورية وسلطاتها ونزاعاتها واللبنانيين سنتين ونصف تقريباً أي حتّى ٢٠١٦/١٠/٣٠ بعد التوافق على انتخاب العماد ميشال عون الذي خرج من قصر بعبدا بانتهاء ولايته في ٢٠٢٢/١٠/٣١ كما ذكرنا لتغرق الجمهورية مجدّداً في الفراغ القاتل.

إنّها جمهورية الفراغ الذي صار لازمةً للعهود الرئاسية مقيمة في بنية الدستور لا يمكن إهمالها أو استمرار تحمّل مخاطرها بالإنقسامات التي هشّمت مفاهيم الجمهوريات وقِيَمها الإنسانية والحضارية.

كلمة ونص

الأمين العام «القلق»!

عبد الفتاح خطاب

– وهيك... عشرات الطائرات العسكرية المحمّلة بالجنود والآليات والمعدّات والأسلحة والذخائر، حطّت حتى الآن في مطاري بيروت وحامات ضمن إجراءات مُحاطة بسرية كاملة، وهي تابعة لسلاح الجو الأميركي والبريطاني والفرنسي والكندي والإيطالي والهولندي والبلجيكي والإسباني والسعودي وغيرهم، بحجة تعزيز أمن سفاراتها في لبنان وإجلاء رعاياها ودبلوماسييها في حال اندلاع حرب كبيرة.

– لافتٌ التضارب الواضح في تحليلات الضباط اللبنانيين المتقاعدين، وتعليقاتهم على الاستراتيجيات والأحداث والوقائع الحربية الجارية!

– ردّاً على التساؤلات عما يحدث من مآسٍ في عالمنا العربي والإسلامي: هل استوعبتم معنى الآية الكريمة «ولا تنازعوا فتفشلوا وتذهب ريحكم»!

– بالنسبة لمحمد دحلان شو؟

– إذا أخذنا بعين الاعتبارات تنفيذ مختلف السيناريوهات التي تُحاك في المنطقة، لوجدنا أن لبنان سيستوعب حينها نصف مليون لاجئ فلسطيني من لاجئي النكبة، ومليونان ونصف المليون سوري من لاجئي الثورة، ونصف مليون لاجئ فلسطيني من غزة، ونصف مليون لاجئ «تشكيلة» من العراق وغيرها من الجنسيات! ترى هل سيُصبح لبنان (والحالة هكذا) مقرّاً لجامعة الدول العربية، ويتم اختيار الأمين العام «القلق» من مواطني لبنان الأخضر!

– السؤال الأهم والمُحيّر: هل فعلاً نحن «الناس» ما طالع بإيدنا شي في لبنان؟

إسرائيل تقصف معملاً للألمينيوم وتستهدف سيارة مدنية ونجاة ركابها بأعجوبة

والمقاومة تردُّ بدك مواقع العدو وإسقاط مسيَّرة وسقوط قتلى وجرحى في صفوفه

بعد الهدوء الحذر الذي ساد الحدود الجنوبية عادت الاجواء للتوتر والتصعيد على الحدود الجنوبية مع استهداف مدفعية العدو ومسيراته للقرى والمناطق ووصلت الاعتداءات الى سهل الميدنة في كفر رمان

واستهدف القصف الإسرائيلي سيارة مدنية كانت تستقلّها إمرأة تُدعى سناء رسلان وابنها حسين الأسمر على طريق كفركلا، ثم رميت بالفوسفور، ونجيا بأعجوبة بعدما احتميا في أحد المنازل مع بدء القصف وعمل الصليب الأحمر اللبناني على إخراجهما من البلدة.

وسقطت ٨ قذائف مدفعية على خراج مركبا ما أدى إلى تضرر منزل وقذيفتين في خراج بلدة حولا وقصف مدفعي على خراج برج الملوك محلة سهل الخيام وعلى محلة وطى الخيام محلة المسلخ خراج بلدة الخيام ومحلة الحمامص.

كما استهدف القوات الاسرائيلية قرية سردا بقذيفة سقطت بين المنازل، واستهدفت غارة اسرائيلية أيضاً منزل رئيس بلدية الجبين في القطاع الغربي.

وطاول القصف الاسرائيلي منطقة الحمارة بين برج الملوك وديرميماس وبلدة لوبية. كما تم إستهداف مجرى نهر الليطاني غرب ديرميماس.

وطال القصف الاسرائيلي بعد الظهر المنطقة الواقعة بين حولا وميس الجبل وأطراف بلدة كفرشوبا وشبعا.

وافاد مراسل اللواء في النبطية سامر وهبي انه سجل منذ ساعات صباح امس تحليق مكثف للطيران التجسسي المعادي في اجواء بلدات النبطية وعلى علو متوسط.

واستمر القصف الإسرائيلي وبشكل عنيف حتى ساعات الليل وسمعت اصوات الانفجارات في جميع انحاء قضاء حاصبيا.

الاعلام الحربي

اعلن الاعلام الحربي في حزب الله انه «دعماً لشعبنا الفلسطيني الصامد في قطاع غزة وتأييداً لمقاومته الباسلة والشريفة، استهدف مجاهدو المقاومة الإسلامية عند الساعة (١٢:٤٠) من ظهر الأحد ١٩-١١-٢٠٢٣ تجمعاً لأفراد وآليات العدو قرب موقع المطلة بالأسلحة المناسبة وأوقعوا فيه إصابات مباشرة. واستهدف مجاهدو المقاومة عند الساعة (١٢:٤٥) من ظهر أمس موقع جل العلام ومحيطه بالصواريخ وقذائف المدفعية وحققوا فيه إصابات مباشرة».

وافادت «الوكالة الوطنية للاعلام» بأن اطراف بلدتي رامية وعيتا الشعب تتعرض لقصف مدفعي اسرائيلي.

كما اعلن الاعلام الحربي في بيان آخر انه «مجاهدو المقاومة الإسلامية استهدفوا عند الساعة (١٢:٠٠) موقع حانيتا بالأسلحة المناسبة وحققوا فيه إصابات مباشرة».

وأكدت معلومات استهداف نقطتين عسكريتين إسرائيليتين في كل من موقع راميا ومحيط موقع الراهب قرب الحدود، كما أشارت الى سقوط غارة اسرائيلية على منطقة الخرزة داخل بلدة عيتا الشعب.

واعلن المتحدث العسكري للعدو الإسرائيلي بأن «دفاعاتنا الجوية تعترض طائرة مسيرة عند الحدود مع لبنان»، وافادت بعدها وسائل إعلام إسرائيلية عن «الاشتباه بتسلل مسيرة ثانية في منطقة الجليل الغربي».

وكانت القناة الـ١٢ الاسرائيلية افادت قبل ساعات بانه «عقب دوي صفارات الإنذار في مستوطنة «شلومي» بالجليل الغربي تم رصد إطلاق ٦ صواريخ من لبنان سقطت في مناطق مفتوحة دون الافادة عن وقوع اصابات».

بعدها نشر اعلام «الحزب» هذا البيان «استهدف مجاهدو المقاومة الإسلامية عند الساعة (٨:٣٠) من صباح يوم الأحد ١٩-١١-٢٠٢٣ موقع الضهيرة ونقطة الجرداح بالأسلحة المناسبة»، وفي بيان ثانٍ، ان «مجاهدو المقاومة الإسلاميَّة استهدفوا عند الساعة (٨:٣٥) تجمعاً لجنود الإحتلال في مركز سرية مستحدث في موقع جل العلام بالأسلحة المناسبة وأوقعوا فيه إصابات مؤكدة».

كذلك أصدر الاعلام الحربي بيانًا ثالثا، أعلن فيه « انه أثناء قيام العدو بأعمال الصيانة في موقع المرج استهدف مجاهدو المقاومة الإسلامية عند الساعة(١١:٣٠) الموقع بالأسلحة المناسبة وتمت إصابته إصابة مباشرة».

وافيد أنه «بسبب الضباب وهطول الأمطار وسوء الرؤية وغياب المسيَّرات تعبِّر قوات العدو عن هاجس التعرض للإستهداف بإستخدام الرشقات الرشاشة والقصف المدفعي المتقطع في محيط مواقعها الحدودية والاحراج المقابلة على طول الحدود بين لبنان وفلسطين المحتلة».

كذلك سقطت قذائف إسرائيلية على بلدتي دبل والقوزح في قضاء بنت جبيل، كما تعرضت منطقة اللبونة وأطراف طيرحرفا الجبين وأحراج الناقورة لقصف مدفعي إسرائيلي.

كما افيد بأن تلة حمامص وسهل مرجعيون يتعرضان لقصف مدفعي اسرائيلي، كما ان الجيش الاسرائيلي استهدف منذ قليل بلدة الطيبة بـ٣ قذائف قرب مشروع الطيبة، و٣ قذائف اخرى على طلعة القليعة بالقرب من مشروع ٨٠٠.

وافيد عن سقوط عدد من القذائف المدفعية في الأحراج الجنوبية لبلدة الناقورة، بالإضافة الى قصف مدفعي وغارة جوية صباحاً على أطراف عيتا الشعب.

كما سجل قصف مدفعي للعدو الاسرائيلي على منطقة اللبونة وعلى أطراف طير حرفا الجبين لجهة بلدة الضهيرة في القطاع الغربي.

وفي وقت سابق، قصفت مدفعية الجيش الإسرائيليّ أطراف بلدتي مارون الراس وعيترون.

وأمس نفّذ «حزب الله» سلسلة عمليات استهدفت مواقع الجيش الإسرائيلي عند الحدود، إثر تواصل الاعتداءات الإسرائيلية على الأراضي اللبنانية.

ونشر الإعلام الحربي في «حزب الله»، مشاهد من «إسقاط المقاومة الإسلاميّة لطائرة مسيّرة تابعة للجيش الإسرائيلي، خرقت الأجواء اللّبنانيّة فجر اليوم السّبت ٢٠٢٣/١١/١٨».

وتعقيبًا على اسقاط «حزب الله» بإسقاط مسيّرة من نوع «هيرمز» في الجنوب، كتب المتحدّث باسم جيش العدو الإسرائيلي أفيخاي أدرعي في منشور على حسابه عبر منصة «إكس»: «رغم الافلام الدعائية المسيَّرة لم تصب من نيران حزب الله!. قامت طائراتنا الحربية أمس بتدمير منظومة صواريخ أرض - جو متقدمة في لبنان ردًا على محاولة استهداف مسيرة لجيش الدفاع».

وتابع، «حيث قامت المسيَّرة بالهبوط اضطراريًا داخل إسرائيل». وختم: «نؤكد ان المسيَّرة لم تصب من نيران حزب الله».

وافاد مراسل اللواء في النبطية سامر وهبي ان العدو الاسرائيلي ارتكب عدوانا جويا فجر يوم السبت استهدف عمق منطقة النبطية لاول مرة منذ حرب تموز ٢٠٠٦ حيث اطلقت مسيَّرة معادية قرابة الرابعة والربع فجرا صاروخين باتجاه معمل علي شبيب لاشغال الالمينيوم الواقع على طريق تول - الكفور (النبطية) مما ادى الى احتراقه بكامل معداته .

وعملت فرق من الدفاع المدني والهيئة الصحية الاسلامية وكشافة الرسالة الاسلامية على اخماد النيران التي اندلعت في المعمل .

معمل الألينيوم بعد استهدافه من العدو

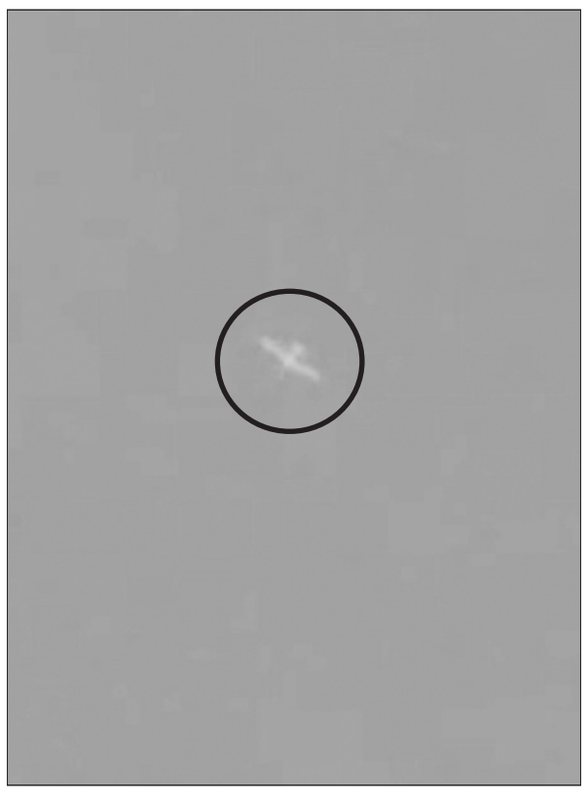

طائرة مسيَّرة معادية تحلق فوق النبطية

المنخفض الجوي أغرق الشوارع والمجاري عجزت عن استيعاب المتساقطات والمواطنون علقوا في سياراتهم

أول تلجة في الضنية

يقع لبنان منذ مساء السبت تحت تأثير منخفض جوي ادى الى تساقط امطار غزيرة التي اغرقت طرقات لبنان وتسببت بكوارث في الشوارع والحقول والطرقات وعلق مواطنون في سياراتهم ،كما شهدت على اول ثلجة حيث تساقطت الثلوج في جرد الضنية في شمال لبنان.

ومن النبطية أفاد مراسل اللواء سامر وهبي ان النبطية ومنطقتها شهدت منذ ساعات فجر امس تساقطاً للامطار بشكل غزيز ، وتسبب بمدة زمنية قصيرة لم تتعدّ الساعات بتشكيل سيول جارفة تدفقت الى عشرات المنازل والمحال التجارية والصناعية وادت الى خسائر مادية كبيرة ، فضلا عن تعطل عشرات السيارات وسط الطريق بالمستنقعات والبرك التي تشكلت، وأضفى غياب معظم البلديات في المنطقة عن اداء مهامها بتنظيف المجاري الصحية وازالة النفايات بتفاقم مشكلة تجمع المياه بشكل كبير وطوفانها نحو المنازل والمؤسسات .

وفاضت السيول بشكل كثيف على طول طريق النبطية- مرج حاروف - الدوير ، وشكلت مستنقعات كبيرة عند دوار حاروف ، وتدفقت المياه الى عشرات المحال التجارية والمنازل في منطقة تول .

ووجه الاهالي اتهاماتهم لبلدية الكفور بالتقاعص في تأهيل البنى التحتية لمنطقة تول التي تخضع اداريا لبلدية الكفور ، وعدم جمع النفايات التي تسببت باقفال مجاري المياه التي تراكمت وتدفقت الى منازلهم وتسببت بخسائر فادحة لديهم .

كما تسببت غزارة السيول باقفال طريق كفرجوز - ابار فخر الدين وسجل انقطاع عدد من السيارات وسط الطريق .

وعلى طريق وادي النميرية ، اقفلت السيول الطريق التي تربط النميرية باوتستراد زفتا ، وعلقت عدة سيارات وسط المياه وعملت جرافة تابعة لبلدية النميرية على سحب السيارات وشاحنة منها .

وتسببت غزارة المياه بقطع السير لفترة على اوتوستراد كفررمان - الميدنة ، وسجل انقطاع عدد من السيارات عليه بسبب السيول الجارفة ، كما تدفقت المياه الى الطابق الارضي في احدى التعاونيات الكبيرة على جادة نبيه بري في كفررمان ، وأتلفت كمية كبيرة من المواد الغذائية والادوات المنزلية وقدرت الخسائر بالاف الدولارات .

وعلى طريق حسبة النبطية - بير القنديل ، تدفقت المياه الى الطوابق الارضية من المباني السكنية وتجمعت كميات كبيرة منها في الحقول في المنطقة وشكلت مستنقعات كبيرة.

كما تدفقت مياه السيول المتدفقة الى العديد من المنازل والمحال في احياء من مدينة النبطية وبلدات كفررمان وحبوش والنميرية وزبدين.

وفاضت المياه عن جسر الست زبيدة والذي يربط منطقتي النبطية باقليم التفاح .

وفي بلدات منطقة اقليم التفاح شهدت تساقط غزير للمياه وعملت فرق من اتحاد بلديات اقليم التفاح والبلديات فيه على فتح الطرق التي اقفلت بفعل تدفق السيول .

كما تسببت الامطار الغزيرة والسيول المتدفقة بانهيار حائط صخري لموقف سيارات في محلة منطقة كفرجوز - النبطية ، مما ادى الى الحاق اضرار مادية باكثر من ٨ سيارات كانت متوقفة فيه. .

ورش وزارة الأشغال

تحسباً للمنخفض الجوي الحالي المصحوب بكميات مطرية كبيرة جداً ، قامت ورش متعهدي الوزارة بمواصلة عملهم المستمر على مدار الساعة بالقيام بأشغال تعزيل وتنظيف جميع مجاري تصريف مياه الامطار على الاوتوسترادات والطرقات الرئيسية في كافة المناطق اللبنانية والتي تقع ضمن صلاحيات الوزراة ، وذلك درءًا لأية انسدادات فيها أثناء المنخفض الجوي الحالي المصحوب بأمطار غزيرة جداً ، والتي يتم بسببها تشكل سيول قوية من المناطق المرتفعة ألى الاوتوسترادات في المناطق السهلية ، وبناءً عليه، فإن هذه الورش تستمر حالياً بالتواجد في تلك المناطق وعلى تلك الطرقات للعمل على منع أية فيضانات عليها بفعل تلك السيول الجارفة من المرتفعات.

وناشدت جميع الجهات المعنية بضرورة القيام بواجباتها المحددة ضمن نطاقها ومهامها المكلفة بها وقيامها بأدوارها المنوطة بها، ولكي يكون عملها تكاملياً مع عمل فرق متعهدي الوزارة ، وذلك تجسيداً لما أكدت عليه مراراً وتكراراً في حتمية وجود التكامل المنشود بين الجميع تحقيقاً للهدف المشار إليه ، وخصوصا بأن الهطولات الكثيفة في هذا المنخفض الجوي وما سيليه أيضاً ، ستضع بلا شك البنية التحتية غير المحدثة- وبفعل أسباب يعلمها الجميع - أمام تحدي استيعابها وتصريفها بالسرعة المطلوبة والممكنة.

بيروت شيَّعت الراحل عصام برغوت

جانب من المشاركين في التشييع

شيعت بيروت ظهر أمس عضو مجلس بلدية بيروت السابق ورئيس جمعية التكافل من أجل الطفولة الحاج عصام برغوت والذي وافته المنية عن عمر ٨٦ سنة قضاها في العمل الخيري والدعوى والحزبي والبلدي.

وقد انطلق موكب التشييع من مستشفى المقاصد بمشاركة ممثل مفتي الجمهورية اللبنانية الشيخ اسامة حداد وعضو مجلس أمناء المقاصد المهندس بسام برغوت والشيخ بلال الملا وحشد من العلماء ومسؤولي جمعية التكافل من أجل الطفولة، وقيادات الجماعة الاسلامية في لبنان وشخصيات بلدية واختيارية وأهل الفقيد ومحبيه، وقد سجي الجثمان في منزل الفقيد في ساقية الجنزير حيث ألقت العائلة عليه نظرة الوداع، ثم صلي على جثمانه الطاهر في مسجد خالد بن الوليد في ساقية الجنزير بحضور الشيخ حداد والقاضيين خلدون عريمط واحمد درويش الكردي والشيخ بلال الملا وامين عام الجماعة الاسلامية الشيخ محمد طقوش، وإمام المسجد الشيخ يحيى غزاوي، وحشد من الشخصيات والفعاليات البيروتية والعائلية، حيث أمّ صلاة الجنازة الشيخ عريمط ووري الفقيد في جبانة الباشورة.

ومن المقرر أن تتقبل العائلة التعازي اليوم وغداً في قاعة محيي الدين برغوت في مسجد الخاشقجي.

رئيس تحرير جريدة «اللواء» صلاح سلام وأسرة التحرير يتقدمون من عائلة الراحل بأسمى آيات التعازي والمواساة.

أهل بيروت والمرابطون كرَّموا النائب الراحل بهاء عيتاني

آثر الإنكفاء عن الاحباطات للحفاظ على الذكريات الجميلة للمدينة

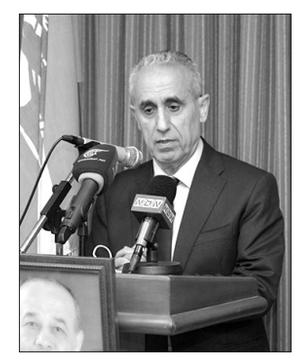

النائب خواجة يلقي كلمته

الزميل سلام متحدثاً (محمود يوسف)

..والشيخ حسن مرعب

..ونجل الراحل يشكر المشاركين

..والعميد حمدان يلقي كلمته

أقامت حركة الناصريين المستقلين قوات المرابطون وأهل بيروت القوميون العرب اللبنانيون، لقاء تكريمياً لابن بيروت النائب بهاء الدين عيتاني، وذلك وفاء لمسيرته الوطنية والإنسانية،في مركز طبارة بيروت، بحضور عدد من الشخصيات النيابية البيروتية، ورجال الدين، وشخصيات سياسية حزبية بيروتية، وأهالي بيروت الكرام.

بداية افتتح اللقاء بآيات من الذكر الحكيم، والنشيد الوطني اللبناني.

قدم اللقاء نائب رئيس جمعية تراثنا بيروت الاعلامي زياد دندن، وتحدث نائب بيروت محمد خواجة فاشار الى أن الوطن اليوم يمر في أصعب الأوقات منذ تأسيس الكيان الصهيوني، نتيجة تراكم الأزمات وتزايد المخاطر التي تهددنا على المستووين الوطني والعربي، ويبقى الخطر الصهيوني هو الاساس، لا سيما في ظل اشتعال جبهتنا الحدودية مع فلسطين المحتلة، من رأس الناقورة إلى أعالي مزارع شبعا، وذلك على ترددات الحرب الاميركية-الاسرائيلية على قطاع غزة، التي تحمل وجهين، الأول ينم عن وحشية قاسية فاشية قل نظيرها في تاريخ الحروب لها طابع الابادة الجماعية بحق الاطفال والنساء والمدنيين في غزة.

أما الوجه الآخر، فهو مشهد البطولة الاسطورية للمقاومة، التي حولت إلى مقابر لدبابات العدو وجنوده.

وقال المفتش المساعد في دار الفتوى إمام مسجد الإمام علي بن أبي طالب في الطريق الجديدة الشيخ حسن مرعب في كلمته :نقف اليوم لنقول ان البعض يتغنى بقضية فلسطين وانه ينتمي الى هذه القضية، والبعض يريد أن يمن علينا بذلك، ولهؤلاء أقول لا منة لأحد بل فلسطين جمائلها علينا جميعاً، الذي يدافع عن قضية فلسطين هو الذي يتشرف يرتفع ويرتقي، لأنه يدافع عن فلسطين، فهي الأم ونحن الأبناء، وما الأبناء ما أصيب بالعقوق، ومنهم من لا يزال باراً بأمه ويسعى الى أن يكون راضياً لربه سبحانه وتعالى ببرها وبالسعي إلى رضائها.

واضاف: اذا لم نتوحد اليوم متى نتوحد؟؟؟ اذا لم نلتق اليوم متى نلتقي؟؟؟ اذا لم توحدنا الدماء التي تسيل في غزة، فما الذي سيوحدنا فما الذي سيجمعنا؟؟؟؟ من على هذا المنبر اقول أن بيروت تقف اليوم مع غزة ومع فلسطين، هذه هي حقيقة بيروت، ولا احد يستطيع أن يشوه سمعتها.

والقى رئيس تحرير جريدة اللواء الأستاذ صلاح سلام كلمة قال فيها:الكلام عن الأخ والصديق والجار، والنائب ورجل الأعمال والناشط في العديد من المؤسسات الإجتماعية والثقافية والكشفية، هو حديث عن نموذج بيروتي أصيل، جمع بين الإيمان والأخلاق والنبالة والترفع عن الصغائن، مع الحرص على إحترام الرأي الآخر، والمحافظة مع الشريك في الوطن والمصير، وصيانة كل ما يعزز أواصر الوحدة بين اللبنانيين، والعمل جميعاً في خدمة الوطن.

وقال:عن طريق الجبهة وصل إلى «دار الندوة» في الحمرا حيث كان أحد المؤسسين مع الوزير السابق بشاره مرهج والمناضل العروبي معن بشور، والتي سرعان ما أصبحت منبراً للحوارات الوطنية والقومية...رغم كل هذه النشاطات وما تخللها من تحمل المسؤوليات في أصعب الظروف، بقي صاحب الوجه البشوش هادئاً، بعيداً عن إنفعالات العمل وضغوط المشاكل والأزمات، وكان يعمل بصمت، ويُنجز بهدوء، ويساعد بتكتم شديد، بحيث لا تعرف يُسراه ما قدمت يُمناه.

ولفت الى ان تدهور أوضاع البلد عامة، وتراجع المرافق الأساسية في بيروت، تركا أثراً عميقاً في قلبه، وزرعا الإحباط في نفسه، فآثر الإنكفاء للحفاظ على الذكريات الجميلة للمدينة الأحب على قلبه، سيدة العواصم بيروت.

وختم: يا بهاء بيروت ذكراك ستبقى في قلوبنا، وأمانة عند الأميرة والأبناء.

والقى نجل الراحل محمد بهاء الدين عيتاني كلمة قال فيها:رحل والدي، رحل بهاء الدين عيتاني رحمه الله وكان الله سبحانه وتعالى اختاره كي لا يرى المجازر التي تحل باهلنا في فلسطين الحبيبة.فهو البيروتي العروبي عمل طوال حياته لنصرة القضايا العربية ولخدمة اهلنا في بيروت فكان سندا لكل صاحب قضية أو حق أو مظلوم.

واضاف:كان مؤمنا بوحدة لبنان وعروبته، فهو ابن هذه العائلة البيروتية حفيد الشيخ العلامة محمد يوسف.

وختم: رحمك الله يا والدي فانت دوما في الضمير و الوجدان. كنت صادقا محبا وفيا لكل من عرفك.

والقى أمين الهيئة القيادية في قوات المرابطون العميد مصطفى حمدان كلمة قال فيها : إن بيروت ستبقى بيروت العربية والمقاومة والمرابطة والناصرية، وهي الأم والأب، لقد كان بهاء أكثرنا صدقاً وعروبة وعملاً ونزاهة، وأكثرنا حلماً بأن نصنع وطناً لكل أبنائه، وطناً بعيداً عن كل ما نعيشه في هذه الأيام من فساد وغيره، ولكن طهارة ما يجري على أرض فلسطين غطى على فساد ما يجري في وطننا لبنان.

وأكد حمدان أن في فلسطين ليس هناك لوناً رمادياً، وإن أهل فلسطين لا يريدون بكائياتنا ولا دعمنا، وشدد أن خيارنا في المقاومة ضد العدو اليهودي التلمودي، هو خيار نهائي لا رجوع عنه، وسنبقى نقول عاشت فلسطين حرة عربية، وإنها لثورة حتى النصر حتى النصر حتى النصر، وإنه لجهاد نصر أو استشهاد، وبإذن الله سننتصر، وإننا لعائدين إلى فلسطين.

عصام برغوت.. البيروتي الذي ودّعناه

عندما يرحل كبارنا، تنطفئ منارة كبرى كانت ترسل إشعاعات نورها في ربوع بيروت. فهم ركنها الركين. وهم صمّام أمانها. وهم اليد التي تمسح على رأس يتيمٍ، وتُطعم جائعاً، ولا تبغي مديح الناس.

لا نرثي اليوم رجلاً عادياً عابراً في تاريخ بيروت الحديث، بل رجلاً عظيماً من هاماتها الشّامخة، الحاج عصام برغوت.

«الحاج» الذي ودّعه محبّوه بدموع صامتة إلى مثواه الأخير. لكلّ بيروتيّ شريط ذكريات مع الحاج عصام. ولئن رحلَ عن دنيانا، إلّا أنّه ترك لنا فيضاً من طيب عمله، وحسن سيرته.

ودّعنا أبا مالك.. البيروتي المخلص، الذي لم يترك مجالاً لخدمة المدينة التي أحبّ. وكأنّ عليه ديناً يسعى ليل نهار ليفيه. كانت شغله الشاغل، وراحة أهلها حاضرة في ذهنه وباله.

رحلتَ أبا مالك، وقد وفّيت دينَك لبيروت وأهلها، ونحن على ذلك من الشاهدين. لا تكفي كلمات الوداع في رثائك.

يحار القلم من أين يبدأ، وهو يعلم أنّ حبره لن يكفي الثناء عليك، أو أن يوفيك حقّك.

لكن ما نعلمه أنّ جدران بيروت وشوارعها إن حكت لضجّت من خبر رحيلك ولكانت أكثر تعبيراً من كلّ ما نقول. فهي التي تعرف ما تفعله في سرّك.

رحم الله الحاج عصام برغوت، وعوّض بيروت خيراً في مصابها. التعازي لبيروت، كل بيروت. ولآل برغوت الكرام، ولكل من فَقدَ أباً ناصحاً وأخاً سنداً برحيل الحاج عصام.

المحامي حسن عفيف كشلي

بصمتك في دروب الخير.. لن تُنسى

قد يغيِّب الموت الذي هو حق من نحب، وبالتأكيد الفراق صعب، ولكن لكل راحل بصمة وذكرى، وبصمة الحاج عصام برغوت في دروب الخير بصمة لن تُنسى، فهو من رجالات بيروت التي نعتز بها ونتعلم منها، أكان في ميدان العمل الاجتماعي أو في العمل البلدي.

فلقد كان لي شرف العمل مع الراحل في المجلس البلدي، ولعل المواقف الصلبة تجاه كل ما من شأنه أن يخدم بيروت هو نصيرها وداعمها، وكم من المشاريع المتعثرة المقررة لبيروت كل له فضل في انطلاقها.

وحقيقةً كان الحاج عصام الرجل الكبير في المجلس البلدي، كبيراً بحكمته وكبيراً بخيره، وكبيراً بعلمه ومرجعيته في تقريب وجهات النظر بين المجلس البلدي والمحافظة، فهو رجل يتمتع بالجرأة في قول الحق.

سنفتقدك حاج عصام برغوت، وستفتقدك بيروت علماً من أعلامها، فكل الرحمة لرجل الخير والعطاء بجوار أرحم الراحمين.

عضو مجلس بلدية
بيروت السابق
سعد الدين الوزان

الحاج عصام برغوت الآدمي دمث الخلق

خلال ولايتي السابقة عندما كان يحتدم النقاش في المجلس البلدي يتدخّل الحاج عصام فيسكت الجميع فيبدأ حديثه بأنه نحن أخوة، ويطرح الحل المناسب ولا يناقشه أحد.

الحاج عصام الخدوم الذي بقي لآخر الأيام يصطحب من يلجأ إليه من المواطنين إلى البلدية لحلّ مشاكله، شغل منصب عضو مجلس بلدي لخدمة الناس وليس لخدمة شخصه أو لمنافع شخصية.

كم نفتقد هكذا أعضاء مجلس بلدي في بيروت..

رحم الله الحاج عصام ومن المؤكد ان مسكنه الجنة.

المحامي أنطوان سرياني
عضو مجلس بلدية بيروت

الخطيب تفقد مراكز إيواء النازحين في صور: غزَّة تمثل عِزَّة وكرامة العرب والمسلمين

تفقد نائب رئيس المجلس الاسلامي الشيعي الاعلى العلامة الشيخ علي الخطيب، مراكز ايواء النازحين في منطقة صور حيث استهل جولته من دار الافتاء الجعفري في صور، فعقد لقاء مع فعاليات المنطقة.

وكانت كلمة لمفتي صور وجبل عامل العلامة القاضي الشيخ حسن عبدالله رحب فيها بالشيخ الخطيب باسم العائلة الروحية والفعاليات في مدينة صور ومنطقتها حيث «كانت صور ولا تزال السباقة في التضامن والوقوف الدائم مع القضية الفلسطينية».

واضاف: «ان هذا اللقاء يعبر عن فكر الامام القائد السيد موسى الصدر في حركة الصراع الدائمة ودعمه الدائم للقضية الفلسطينية، وان فعاليات صور لوحة انسانية عن لبنان وان العدو الإسرائيلي يعتدي على كل لبنان ولا يفرق بين منطقة واخرى او بين طائفة واخرى».

ثم القى الشيخ الخطيب كلمة قال فيها: ان الجرائم التي يرتكبها العدو الاسرائيلي تكشف حقيقة هذا الجيش وتكشف اكاذيبه وهي ليست دولة بل عصابات لا تنتمي لهذه المنطقة بل جمعت لتكون دولة للعصابات لتقتل وتدمر وامام مجلس الامن والاعلام» مشيرا الى «الاطفال التي تقتل فيما ادعاءات العدو الاسرائيلي باتهام المقاومة بالقتل، وها هو يقتحم المشافي ليوهم العالم انها مراكز للمقاومة وهي اكاذيب اعتاد العدو على تلفيقها ثم تظهر للعالم ان ما يدعيه افتراء وكذبت».

واكد «حق الشعب الفلسطيني بالدفاع عن شعبه وعن اطفاله وارضه، وحقه علينا ان نقف معه بشتى السبل والقدرات ولو تنكر مجلس الامن والدول الغربية وعلى رأسها اميركا لهذا الحق الشرعي والانساني»، معتبرا ان «اقل الواجب هو التضامن مع فلسطين ومع المقاومة ومطالبة العالم بالضغط على حكام الدول من اجل ايقاف هذه المجزرة البشعة...ولان اليوم غزة تمثل مكة المكرمة وتمثل اعراض المسلمين والمسلمات، ان اي انتكاسة في هذا العمق العربي سيُداس شرف العرب والمسلمين عامة».

واشار العلامة الخطيب الى ان «العالم والشعوب الاوروبية واميركا اللاتينة مواقفها اقوى وافضل من مواقف بعض العرب والمسلمين».

وتوجه بالتحية الى الشعب الفلسطيني والى المقاومة منوهاً بعملية التنسيق بين محور المقاومة الذي يشكل قوة ووحدة هدف ستؤدي حتما الى انتصار كل القضايا العربية والاسلامية والانسانية».

ثم انتقل الشيخ الخطيب والوفد الى مركز ادارة الكوارث في إتحاد بلديات قضاء صور وعقد جلسة مع ادارة وحدة الكوارث استمع فيها الى كيفية ايواء النازحين ومساعدتهم وعملية التنسيق مع الجمعيات الدولية والمحلية والاجهزة الرسمية.

ثم شرح امين سر اتحاد بلديات صور مرتضى مهنا اخر الإحصائيات للنازحين والتدابير الادارية واللوجستية المتخذة لمساعدتهم .

لقاءات تجمع مسؤولين لبنانيين وقطريين حول ملف النفط جنوباً!

ميريام بلعة

الأنشطة الـ «هيدروكربونية» متوقفة حالياً في جنوب لبنان... العوامل متشعّبة ومتداخلة، أما المعلومات ضبابيّة، والمبادرات عقيمة.

من انشغال الحكومة ومجلس النواب بملفات لم تُبصر النور حتى الآن على وقع المناكفات السياسية و«قِطَبها المخفيّة»، مروراً بانعدام القدرات المالية والاستثمارية... وصولاً إلى حرب غزّة وملحقاتها في جنوب لبنان، كلّها وقائع تزيد من ملف التنقيب عن النفط في لبنان شللاً وإهمالاً!

فأيّها من تلك، الأشد تأثيراً على استمرارية النشاط البترولي في لبنان؟

«الأمر غير مرتبط مباشرة بحرب غزّة، إنما بطبيعة النشاط النفطي»، بحسب الخبيرة في مجال النفط والغاز في منطقة في الشرق الأوسط وشمال أفريقيا لوري هايتايان، وتقول لـ«المركزية»: لقد تم التأكيد بدايةً أنه عند انتهاء استكشاف البئر في البلوك ٩ سيتم إقفاله وتغادر باخرة الحفر لبنان لتبدأ عملها في بلدٍ آخر، لأن عملها يقتصر على الاستكشاف فقط وليس الإنتاج والتطوير.

وتتابع في السياق: انتهت عملية الاستكشاف وصدر عن وزارة الطاقة والمياه بيان رسمي يعلن عدم اكتشاف نفط قابل للتطوير، إنما هناك نتائج إيجابية في العيّنات التي اتُخذت لاستكشافات مُقبلة. لكننا لم نسمع حتى الآن من إدارة شركة «توتال» وشركائها عما سيقومون به بالنسبة إلى «بلوك ٩»! هل سيقومون باستثمارات إضافية في عملية التنقيب وغيرها...؟

وإذ تشير إلى «ترقّب ما ستقرّره الحكومة اللبنانية في ما خصّ الـ«بلوكَين ٨ و١٠» اللذين تقدّم منهما عرضان من الشركات ذاتها العاملة في «حقل قانا»، تُسأَل هايتايان «ماذا عن مستقبل البلوك ٩؟» فتُجيب: أعتقد أن واحدة من زيارات الوسيط الأميركي آموس هوكشتاين المفاجئة إلى لبنان، تصبّ في خانة الطمأنة إلى أن الولايات المتحدة تقف إلى جانب لبنان في مجال الأنشطة البترولية وسيستمر العمل في ملف ترسيم الحدود ودعم أي أعمال إضافية في هذا الشأن.

وتكشف في السياق، عن «معلومات متداولة حول لقاءات جمعت مسؤولين لبنانيين مع الجانب القطري الذي يشكّل جزءاً من كونسورتيوم الشركات المكلّفة الاستكشاف والتنقيب عن النفط والغاز في لبنان. وتمحورت تلك اللقاءات حول مدى إمكانية قطر في تقديم الدعم للبنان في هذا الملف، لاسيما الدعم المالي... فالجميع يعلم أن شركة «قطر للطاقة» دخلت في كونسيورتيوم شركات النفط لتأمين غطاء سياسي وغطاء مالي أيضاً. إذ أن أي استثمارات إضافية بحاجة إلى كونسورتيوم، لا تستطيع شركات «توتال» و«إيني» جذب الأموال اللازمة في ظل الوضع الاقتصادي والمالي المأزوم في لبنان. لكن بالنسبة إلى شركة «قطر للطاقة» التي جاءت بغطاء سياسي من دولة قطر، يَسهَل عليها ضخّ الأموال وجذب الاستثمارات إلى عالم النفط والغاز. إذ تعتبر دولة قطر أن من خلال دعمها للجيش اللبناني وقطاع النفط في لبنان تكون بذلك تدعم الاستقرار على أراضيه».

...«لا شيء ملموس اليوم يشير إلى ما سيحصل في الـ«بلوك ٩» تختم هايتايان، «لكن يمكن القول إن الملف متوقف حالياً عند ترقب قرار شركات الائتلاف العالمية حيال الـ«بلوك ٩» من جهة، وعما ستقرّره الحكومة اللبنانية في شأن الـ«بلوكَين ٨ و١٠».

(بالتعاون مع المركزية)

لبنان يرفع شعار الفوز بمواجهة بنغلاديش

وسيم صبرا :

يرى المدير الفني للمنتخب اللبناني، المدرب الكرواتي نيكولا يورسيفيتش، انه سيتوقف عند ما قدّمه لاعبوه امام فلسطين، والوضع البدني لبعض اللاعبين قبل ان يقوم بخياراته، لخوض المواجهة الثانية أمام بنغلاديش غداً الثلاثاء، بالتصفيات المزدوجة لمونديال ٢٠٢٦ وكأس آسيا ٢٠٢٧ لكرة القدم.

ويتطلع «رجال الارز» للتعويض أمام بنغلاديش في دكا، بعد التعادل السلبي أمام فلسطين في الامارات يوم الخميس المنصرم، رغم غياب سوني سعد، الذي اضطر للمغادرة إلى الولايات المتحدة الأميركية لظروف عائلية.

ويؤكد يورسيفيتش انه من دون شك سيلعب للفوز الذي يحتاجه لبنان، وللوصول اليه «علينا مواصلة العمل بجديةٍ وتركيز، انا أثق باللاعبين وبهذا المنتخب».

من جهته قائد المنتخب حسن معتوق، شدد أن رجال الارز يسعون لتحقيق الفوز في المباراة، مُبدياً ثقته بقدرات رفاقه من أجل التعويض، رغم صعوبة المهمة المتمثلة بارهاق السفر، إذ اضطر منتخب لبنان للتوجه فجر الجمعة من الامارات الى دكا، بعد ساعات من التعادل امام فلسطين.

وأشار معتوق، الى أن اللعب بعيداً عن لبنان يحد من فرص «رجال الأرز» في التألق خلال التصفيات، مبدياً حرص رفاقه على تدارك الأمر وتحقيق أفضل النتائج.

يورسيفيتش يتابع تمارين رجال الأرز في دكا

فوز الرياضي وقمة كارثية بالبطولة السلوية

فاز فريق الحكمة على بيروت فرست بفارق نقطتين وبنتيجة (٨٩-٨٧) في مجمع الشياح باختتام الجولة الرابعة من بطولة لبنان لكرة السلة.

وجاءت القمة كارثية وشهدت إشكالاً كبيراً أدى لتوقفها عدة دقائق، وانتهى بطرد الاحتياطيين بالجملة مع لاعب اضافي، فلم يبق سوى أربعة لاعبين لكل من الفريقين، لاستكمال الدقائق الـ٥ و٣١ ثانية بنقص عددي، الا أن بيروت اكمل اللقاء بلاعبين اثنين.

وتصدر الحكمة بـ٤ انتصارات مقابل ٣ مع خسارة وحيدة لبيروت فرست كما الرياضي والمريميين.

وفاز فريق النادي الرياضي بيروت (حامل اللقب) على ضيفه الانترانيك، بفارق ٣٢ نقطة وبنتيجة (٩٥-٦٣)، في قاعة الرئيس صائب سلام.

وتنطلق الجولة الخامسة بلقاء الرياضي بيروت ومضيفه المريميين الاربعاء المقبل (٢١:٤٥)، بعدما الغيت مباراة الاول مع الأرثوذكسي بيت ساحور الفلسطيني، في الدوري السوبر الغرب الآسيوي، لانسحاب الأخير، واعلن في بيان ان خطوته «بسبب العدوان الهمجي الذي يشنّه الاحتلال الصهيوني على أبناء شعبنا في قطاع غزة، حيث رأت إدارة النادي أنه ليس من الممكن الاشتراك في البطولة في نفس الوقت الذي يتعرض فيه شعبنا للقتل الوحشي الممنهج، وتُرتكب بحقه المجازر اليومية من قبل الاحتلال، الذي ضرب كعادته بعرض الحائط كل المواثيق الدولية والإنسانية المتعلقة بحقوق الإنسان، إذ نعتبر أن هذه المجازر وأفعال الإبادة الجماعية التي ترتكب بحق الأطفال والنساء والشيوخ جرائم حرب ضدد الإنسانية».

أضاف: «وبرغم أننا كنا نطمح بأن نكون خير سفراء لكرة السلة الفلسطينية، إلا أن قساوة المشهد والحاجة الملحة للتركيز في مساندة أهلنا في القطاع بكل الطرق حالت دون ذلك، آملين في المستقبل القريب أن تسنح لنا الفرصة في تمثيل فلسطين دولة حرة مستقلة على ترابها الوطني، في بطولة وصل وفي كل المسابقات الدولية الأخرى».

مواجهة الحكمة وبيروت فرست شوهت صورة كرة السلة اللبنانية

افتتاح اليوم العلمي حول «الجهوزية الطبية والتمريضية للإستجابة للكوارث»

صيدا - ثريا حسن زعيتر

ضمن «خطة رفع الجهوزية الصحية»، وبرعاية وزير الصحة الدكتور فراس الأبيض ونقابة الأطباء في لبنان، افتتح في كلية الصحة العامة في الجامعة اللبنانية – الفرع الخامس في صيدا (السبت)، «اليوم العلمي» حول جهوزية الكوادر الطبية والتمريضية للإستجابة الصحية للكوارث في صيدا والجوار والذي نظمته « مؤسسة الحريري للتنمية البشرية المستدامة – الشبكة الصحية لصيدا والجوار» بالتعاون مع نقابة الأطباء في لبنان و«الجامعة اللبنانية – كلية الصحة العامة .

حضر الإفتتاح : ممثلة وزير الصحة الدكتورة نادين هلال ، ورئيس مؤسسة الحريري للتنمية البشرية المستدامة السيدة بهية الحريري ، وجمعيات إسعافية واغاثية وأطقم طبية وتمريضية .

استهل اليوم العلمي بالوقوف دقيقة صمت حداداً على أرواح شهداء العدوان الإسرائيلي على غزة وعلى لبنان، ثم بالنشيد الوطني اللبناني ونشيد الجامعة اللبنانية، وكان ترحيب من الأستاذ محمد إسماعيل باسم مؤسسة الحريري شكر فيها للجمعي حضورهم ومشاركتهم في هذا اليوم العلمي، وخص بالشكر وزارة الصحة ونقابة الأطباء والجامعة اللبنانية وقال «بحسب مكتب الأمم المتحدة للحد من مخاطر الكوار ث UNDRR، تقدر تكلفة الاستجابة للأزمات والتعافي منها ٧ أضعاف التكلفة اللازمة للإستعداد لها ورفع الجهوزية. ولذلك اليوم اجتمعنا عملاً بخطة الشبكة الصحية لصيدا والجوار والتي تتقاطع مع ٣ محاور أولها استعداد» الكادر الصحي للأزمات والكوارث المحتملة بكافة أنواعها» .

ثم كان تقديم من منسقة اعمال اليوم العلمي ونائب نقيب الأطباء في لبنان الدكتورة غنوة دقدوقي فقالت « انه لأمر عظيم جداً أن تكون طبيباً أو عاملاً في الحقل الصحي في زمن السلم تسمع هموم الناس وشكواهم، تتعرف بين ايدي المرضى على انسانيتك وتعود اليهم بكلك.. أما أن تكون طبيبا او عاملاً صحياً في زمن الحرب والكوارث فهو امر مقدس لأنك ستكون أنت ولكن انسانيتك التي تعرفت عليها في زمن السلم ذاك ستبكيك امام جراحهم وآلام أجسادهم المتهالكة».

كلمة الجامعة اللبنانية القاها البرفسور بسام بدران فقال:«نرحب بكم في الجامعة اللبنانية التي خلال الأزمات تتألق دائماً .. وكما كانت في مواجهة وباء كورونا، ستبقى الجامعة اللبنانية في كل الأزمات خط الدفاع الأول عن هذا الوطن.

هذه الجامعة التي أراد الرئيس الشهيد رفيق الحريري جمع اللبنانيين فيها عندما أعاد تأسيس وتوسيع «مجمع رفيق الحريري الجامعي» في الحدث، و كانت ولا زالت تتألق وتقدم للمجتمع ولكل اللبنانيين العلم الذي يؤمن مستقبل أفضل لطلابنا ما يسمح لهم ان يجدوا أعمالاً في لبنان وخارجه. ونحن جاهزون دائماً للدعم على كافة المستويات خلال الأزمات وخارجها».

وألقى كلمة الشبكة الصحية مستشار الشبكة فرنسوا باسيل فاستعرض فكرة واهداف انشاء الشبكة ومراحل تطورها وما قامت به حتى الآن من مبادرات في مواجهات التحديات الصحية فقال «هذه الشبكة شكلت إحدى أبرز النماذج المتقدمة للشراكة والتعاون بين مكونات المدينة والجوار في مواجهة الأزمات وسطرت على مدى أكثر من عام ونصف العام قصة نجاح في العمل التشاركي والتكاملي بين كافة الجهات والقطاعات الممثلة فيها وخاصة في مواجهة جائحة كورونا ».

كلمة نقابة الأطباء ألقاها الدكتور جعفر عباس فقال :ان لقاءنا اليوم يأتي في سياق هذه الأزمة التي نعيشها اليوم وهو الخطر الذي يهدد ابوابنا ونحن متواجدون هنا في بوابة الجنوب . كل الجنوب اليوم بحالة خطر ونتمنى أن لا تمتد هذه الحرب اكثر من ذلك، ولكن بحال حصولها فان النقابة منذ اللحظة الأولى ستكون معنية بهذا التحدي الصحي للوقوف الى جامب اللبنانيين والجرحى والمصابين ولإكمال مهمتها ورسالتها الطبية لمعالجة الذين يعانون من امراض مزمنة والذين هم في حالة السلم بحاجة لنا وفي حالة الحرب سيحتاجون اكثر الى خدمات طبية .

وألقت كلمة راعي «اليوم العلمي» وزير الصحة الدكتور فراس الأبيض ممثلته الدكتورة نادين هلال ، نقلت الى المنظمين والحضور تحياته وقالت«نجتمع اليوم لنؤكد على حرص القطاع الصحي و اصراره على الصمود رغم كل الأزمات والتحديات.. ولعل من أهم عناصر القوة في القطاع الصحي هو العامل البشري، فرغم ما خسر البلد من كوادر صحية بسبب الهجرة، تثبت الطاقة البشرية، عند كل تحد، قدرتها على العطاء والمجابهة. وان هذا اليوم العلمي يبلور بامتياز أهمية بناء القدرات والاستعداد للطوارئ».

واستعرضت هلال خطة وزارة الصحة لتعزيز الجهوزية الصحية والاستعداد للطوارئ، فقالت «قامت الوزارة وبدعم من منظمة الصحة العالمية، بتجهيز غرفة طوارئ صحية لتنسيق ادارة الأزمات. وبعد بدء العدوان على غزة ، باشرت وزارة الصحة العامة بوضع خطة استعداد واستجابة لرفع جهوزية القطاع الصحي وكادره البشري. وتفرعت خطة الطوارئ الصحية إلى محورين أساسيين: رفع جهوزية المستشفيات لتأمين العلاج الفوري لجرحى الحرب المحتملين سواء في المناطق الحدودية ام في المناطق التي من المرجح أن تشكل نقطة استقطاب طبي وعلاجي، وتأمين الرعاية الصحية للمواطنين النازحين قسرا عن منازلهم من خلال تعزيز خدمات الرعاية الصحية وايلاء الاهتمام في هذا المجال لمراكز الرعاية الأولية في المناطق اللبنانية كونها تقدم الخدمات الجيدة بأسعار رمزية.ويرتكز تنفيذ الخطة على عدة خطوات منها جمع البيانات، تمكين القدرات، تأمين المستلزمات، تحسين التجهيزات، والتنسيق بين جميع الأقطاب».

وأضافت» من خلال إشراك المجتمعات المحلية في عملية الاستجابة لحالات الطوارئ، يمكن للفرق الصحية ومنظمات المجتمع المدني تعزيز تعاونها مع السلطات المحلية ، وتمكين التشبيك مع الافراد والمجتمعات و تحسين القدرة للوصول الى الرعاية والخدمات الصحية.

بعد ذلك استؤنفت أعمال وجلسات اليوم العلمي حول «رفع جهوزية الكوادر الطبية والتمريضية للإستجابة الصحية للكوارث في صيدا والجوار، على أن يتم نشر محاورها ومضامينها وتوصيات اليوم العلمي في وقت لاحق .

خلال اليوم العلمي

دعم القضية الفلسطينية يتصاعد رياضياً

جدد الأميركي كايري إيرفينغ، نجم دالاس مافريكس، تضامنه مع القضية الفلسطينية، عبر ظهوره في مؤتمره الصحافي للحديث عن المباراة أمام ميلووكي باكس بالـNBA، وهو يرتدي الكوفية، كما الكثير من مشاهير العالم، الذين يرفضون العدوان الإسرائيلي على قطاع غزة.

ولا تعد هذه المرة الأولى التي يتضامن فيها اللاعب الأميركي مع الشعب الفلسطيني، حيث فرض عليه في وقت سابق عدد من العقوبات الإدارية والمالية نتيجة مواقفه العلنية المعادية للصهاينة.

هذا وتصاعدت الحملة التي اطلقها روّاد مواقع التواصل الاجتماعي في الكويت، تحت شعار: «جهّز كوفيتك وتعال شجع»، لمؤازرة المنتخب الفلسطيني أمام أستراليا وحشد الجماهير الكويتية لحضور المباراة المقررة بضيافتهم.

وينشط الكويتيون لجعل المباراة «رسالة تضامن مع الشعب الفلسطيني إلى العالم»، عبر ارتداء الكوفية الفلسطينية.

ونشر العديد من الناشطين بمواقع التواصل، تدوينة مشتركة جاء فيها: «استاد جابر الدولي سيكون ملعباً للمنتخب الفلسطيني لخوض التصفيات من دولة الكويت، رسالتنا هي أن منتخب فلسطين سيلعب على أرضه ونحن جمهوره، حضوركم ودعمكم مهم».

هذا وشنت وسائل إعلام العدو، هجوماً شرساً على لاعبي منتخب فلسطين، بعد رفعهم صور شهداء الحركة الرياضية، كما وقوفهم دقيقة صمت حداداً على أرواح ضحايا العدوان قبل مباراتهم أمام لبنان في الشارقة.

وكان لاعبو المنتخب الفلسطيني وقفوا برفقة نظرائهم اللبنانيين، دقيقة صمت قبيل المباراة، كما نزل لاعبو الفدائي ارض الملعب بزي خاص بالوان علم بلادهم، كما التحفوا بالكوفية، على غرار قائد منتخب لبنان حسن معتوق.

كما رفعوا بعد المباراة عدة صور، تظهر مجازر العدو في غزة حيث جثث الاطفال والنساء والمدنيين العزل كما الخراب والدمار الذي لحق بمنشآت مدنية، سيما المساجد والمستشفيات والمدارس.

الأميركي كايري إيرفينغ بالكوفية الفلسطينية

مديرو المالية يطالبون الحكومة بإنصاف الموظفين الإداريين

تداعى مديرو مديرية المالية العامة إلى اجتماع استثنائي، حيث تم التطرق إلى «الأوضاع المعيشية الراهنة وحال الموظف الإداري الذي يرزح تحت اعباء لا يمكن معها الإستمرارية» ، واصدروا بيانا اعلنوا فيه انه «تم التطرق الى الجهود المضنية التي قامت بها مديرية المالية العامة في الفترة الأخيرة لتسيير المرفق العام وتلبية ما يلزم بالرغم من معاناة موظفيها ايمانا منها انها الطريق الصحيح الذي يؤدي الى تحسين الأوضاع العامة واوضاع الموظفين الاداريين. وهذا الأمل كان الدافع الوحيد لقيام الموظفين في المديرية بالاعمال الموكلة اليهم، علما انه يستحيل تكرار مثل هذه الجهود في حال عدم تحسين أوضاع العاملين في الادارة العامة».

وتابعوا:«أمام هذا الواقع المرير تم الاتفاق على رفع الصوت تجاه تقاعس واستهتار الحكومة لناحية عدم الاهتمام بالأوضاع المعيشية للموظف الإداري في الإدارات العامة، لا سيما وأن مختلف الأسلاك العاملة في القطاع العام من أسلاك عسكرية أو تعليمية أو قضائية أو مؤسسات عامة تم تحسين مدخولها الشهري، وهذا حق لها فنالت اليسير من حقوقها. أما الموظف الاداري ترك لحاله، وبات يُطلب إليه أداء موجباته على أكمل وجه ويُحاسب على كامل الانهيار الحاصل في الإدارة العامة، كما وتُكال له الشتائم والاتهامات صعودا ونزولاً، وكأن الإداريين لا يعانون بما فيه الكفاية».

وختم المجتمعون: «لذلك، يعلن مديرو مديرية المالية العامة ضرورة إسراع الحكومة لمعالجة أوضاع الموظفين الإداريين في الإدارات العامة – خلال الأسبوع المقبل – أسوة بباقي الأسلاك كي لا يضطر الموظفون إلى التوقف القسري عن العمل لعدم القدرة على الاستمرار في ظل هذا التمييز غير المبرر وكأن النية تتجه الى إجبارهم على ترك الخدمة العامة، دون الحاجة للتذكير بأن الإدارة العامة هي عصب القطاع العام. آملين أن يتم سماع صوتنا من قبل جميع السلطات المختصة لما فيه خير للإدارة العامة وللموظف على السواء».

إضراب مفتوح في النافعات بكل فروعها

اعلن مستخدمو هيئة ادارة السير والاليات والمركبات البيان الآتي: «لما كنا قد تقاضينا جزءًا زهيدًا من راتبنا، ونعاني حاليًا تأخرًا في صرف الجزء المتبقي منه والمتمثل بزيادة الأضعاف الأربعة وبدل نقل ٤٥٠ ألفًا إسوة بموظفي القطاع العام بحجة وضعنا الاستثنائي كمستخدمين في ملاك مؤسسة عامة والمسار المختلف للمعاملات المتعلقة برواتبنا وملحقاتها. ونحن في هيئة إدارة السير لطالما عانينا هذا التمييز المؤسف بين العاملين في القطاع العام، مع العلم أن ضغط المعاملات في مؤسستنا هائل، والموارد التي تدخلها إلى خزنة الدولة كبيرة، إلا أننا نُقابَل دائما كمستخدمين باستخفاف منقطع النظير بجهودنا فتتأخر مستحقاتنا وتُعرقَل أمورنا باستمرار وفي كل فرصة.

وبما أننا محرومون منذ سنوات من المنح على أنواعها، علمًا أن نظامنا الداخلي ينص عليها بصراحة ووضوح. ناهيك عن بدلات التحصيل العلمي والخدمة الفعلية التي لا تطبق أصلا، وهذا أمر يسهم في إحباط المستخدمين وتعزيز شعورهم بالمظلومية، فهم مُطالبون على الدوام بأداء واجباتهم على اكمل وجه، ولكن حقوقهم مهضومة بشكل فاضح.

بالإضافة إلى ذلك، وحيث أن الهيئة بدأت تجبي بدلات خدمات، وحيث أن العمل كل العمل والجهد كل الجهد في عملية الجباية ينصب على عاتقنا نحن كمستخدمين في الهيئة، فنطالب الدولة بإيجاد صيغة قانونية يستحصل من خلالها المستخدم على نسبة ثابتة "عادلة" مما تجبيه الهيئة من بدلات الخدمات التي أقرت حديثا ولم تتوضح حتى الآن آلية صرفها، ونذكر أن عدة مؤسسات ووزارات لجأت إلى هذا الحل لمساندة العاملين فيها في ظل انهيار قيمة الرواتب وزيادة الضرائب وكلفة المعيشة، ولضمان حسن سير العمل واستمراريته في الدوائر الرسمية.

وبما أن ضعف تنظيم العمل وغياب الظروف والبيئة اللائقة تمس كل يوم وكل ساعة كرامة المستخدم و المواطن على حد سواء. وهذا أمر غير مقبول البتة.

لذلك، نعلن التوقف القسري عن العمل ابتداء من يوم الاثنين ٢٠/١١/٢٠٢٣، واعلان الاضراب المفتوح لحين تحقيق كافة مطالبنا .ونؤكد أننا لم نجد إلى غيره سبيلًا فمطالباتنا ومناشداتنا كانت واضحة وكثيرة، واستجبنا مرارًا للتمنيات بالاستمرار بأداء مهامنا، ولكن الظروف تتحكم بنا، فهل يُعقل أن يطلب إلينا العمل تحت كل هذا الضغط والشقاء مقابل ٥٠$؟ في النهاية، إذا أردتَ أن تُطاع، فاطلب المستطاع.

منسى: نناشد المسؤولين إعادة النظر بالضرائب المنوي فرضها

أشار رئيس مجلس رجال الاعمال اللبنانيين الفرنسيين انطوان منسى إلى ان لم يعد مستغربا كل ما يصدر عن هذه الحكومة ومن وراءها انما الغرابة ان تجترح حلولا لزيادة مداخيل الدولة سوف تؤتي نتائج معاكسة. وصلت الى مداها الأقصى في السياسة الضريبية والزيادات العجيبة الغريبة في مشروع الموازنة توقيتا ومضمونا».

اضاف في تصريح: «الاوضاع في المنطقة مشتعلة ومن ضمها لبنان حيث يعيش حربا معلنة لا يعرف مداها، والإقتصاد في تراجع متصاعد جراء تردي الأحوال السياسة دون افق لملء فراغات المؤسسات الدستورية ومؤداه المزيد من الركود المتفاقم في الحركة التجارية ، في ظل انعدام الإستثمار من أصحاب رؤوس الأموال اللبنانيين وبخاصةٍ المغتربين وإحجام المستثمرين العرب عن لبنان».

وتابع: «ان زيادة الضرائب كما وردت في مشروع الموازنة اولا يشكل ثقلا إضافيا على كاهل المكلف ليس بإمكانه تحمّله بل هناك استحالة في تحمّل أي إرتفاع في الرسوم في هذا التوقيت وبهذا المضمون لا سيما هذه السنة الأكثر رجحانا انها ستكون صعبة على كل المؤسسات التجارية وهي على شفير الإفلاس. ولا بد من التنبيه ان المستثمرين انتقلوا من السوق اللبناني الى أسواق أكثر أماناً وذلك لعدم توفر الفرص وفقدان الثقة وتفشي الفساد».

وختم منسى: «أمام هذا الوضع الخطير ومنعاً من تفاقم الإنهيار الكبير الحاصل نناشد المسؤولين اعادة النظر بالضرائب المنوي فرضها والإسراع بإجراء الإنتخابات الرئاسية لتأتي برئيس ذي مصداقية قادر وكفوء، وملء الفراغات في مؤسسات الدولة كافة لتنتظم الحياة السياسية والاقتصادية في لبنان لعلها تقدم جرعة ثقة مفقودة».

إضاءة نفق المطار

أعلن وزير الأشغال العامة والنقل في حكومة تصريف الاعمال علي حمية انتهاء الأعمال المتعلّقة بإضاءة نفق المطار خلدة – الكوكودي (المسلك الشرقي)، على أن تبدأ مباشرة الأعمال المتعلقة بإضاءة المسلك الغربي منه باتجاه خلدة. وكانت أعمال الإضاءة قد بدأت قبل أيام قليلة.

سباليتي لترجمة أحلام إيطاليا ببلوغ اليورو

تقف ايطاليا على بعد نقطة واحدة لتبلغ «يورو ٢٠٢٤» وبالتالي الدفاع عن لقبها في المانيا في الفترة من ١٤ حزيران/يونيو الى ١٤ تموز/يوليو ٢٠٢٤، حيث يمكنها حسم تأهلها بحال تعادلها مع أوكرانيا مساء الاثنين (٢١:٤٥) على ملعب باي ارينا في مدينة ليفركوزن الالمانية.

وتمتلك ايطاليا فرصة موازية وتتمثل في عدم الخسارة باكثر من هدفين كونها تتمركز بالمرتبة الثانية متفوقة بفارق المواجهة المباشرة على أوكرانيا بعدما هزمتها ذهاباً ٢-١ على أرضها في ١٢ ايلول/سبتمبر الماضي.

ويحظى المدرب المخضرم لوتشيانو سباليتي، بالإشادة من وسائل الإعلام في بلاده، وتتغنى بالصحوة التي حققها الازوري بقيادته منذ تسلم منصبه خلفاً لمواطنه روبرتو مانشيني الذي يتولى حاليا تدريب المنتخب السعودي، وباتت ترى فيه المنقذ لقيادة ايطاليا للدفاع عن لقبها.

فوز ساحق للديوك

حققت فرنسا أكبر انتصار بتاريخها ١٤-٠ على حساب جبل طارق وتالياً أكبر فوز بتاريخ اللعبة محطمة رقم ألمانيا ١٣-صفر على سان مارينو (٢٠٠٦)، وهي المرة الأولى التي يسجل فيها فريق ١٤ هدفا بمباراة بتصفيات المونديال أو بطولة أوروبا.

وقال ديدييه ديشامب مدرب فرنسا: «تقلص عددهم إلى عشرة لاعبين، مع ١١ لاعبا كان الأمر معقدا بالنسبة لهم، لكن ذلك لا يسلب منا الثناء الذي نستحقه حتى لو كان بمقدورنا أن نكون أكثر فعالية، الأمر يتعلق باحترام الخصم بقدر ما يتعلق بتسجيل الأهداف، ١٤ هدفا ليس أمرا سيئاً».

وسجل كيليان ثلاثية ليتخطى زميله انطوان غريزمان، ويصبح الثالث ضمن قائمة الهدافين التاريخيين لفرنسا برصيد ٤٦ هدفا، ويفصله خمسة أهداف فقط عن تييري هنري، أما جيرو الذي دخل كبديل فسجل ثنائية ورفع رصيده إلى ٥٦ هدفا مع منتخب بلاده.

ولم تسجل جبل طارق، التي تعرضت لأكبر خسارة لها في التاريخ، أي هدف حتى الآن في المجموعة بالتصفيات وستختتم مشوارها على أرضها بمواجهة هولندا التي ضمنت التأهل بفوزها ١-صفر على أيرلندا بنفس التوقيت.

وسجل هدف الطواحين الهولندية فيغورست في الدقيقة ١١ من عمر اللقاء.

وتأهل منتخب الطواحين إلى كأس أمم أوروبا للمرة العاشرة بتاريخه، حيث توج باللقب مرة واحدة عام ١٩٨٨.

وبهذا ينضم المنتخب الهولندي، إلى ركب المتأهلين إلى ألمانيا المستضيفة (التي بدأت تثير قلق أنصارها عقب خسارته الودية أمام ضيفتها تركيا)، رفقة: بلجيكا وفرنسا والبرتغال وإسبانيا وإسكتلندا وتركيا والنمسا وإنكلترا والمجر وسلوفاكيا وألبانيا والدنمارك.

سباليتي

إسرائيل تُقحم الملاحة الدولية

(تتمة المنشور ص١)

وأوضح القدرة أن الاحتلال خرّب المجمع الطبي دون تقديم أدلة تدعم الحملة المسعورة التي شنها عليه، لافتا إلى أن المجازر ترتكب من أجل تحقيق حلم الاحتلال في التهجير القسري لسكان القطاع.

وفي وقت لاحق مساء أمس زعم اكتشاف نفق تحت مستشفى الشفاء طوله ٥٥ مترا ونشر صورا تثبت ما يزعمه.

وأوضح جيش الاحتلال في بيان عسكري مصحوبا بالمقطع المصور أن النفق يقع على عمق عشرة أمتار مبينا أنه تحرك للكشف عن النفق بناء على معلومات وفرها جهاز الأمن الداخلي "الشاباك" وجهاز المخابرات "أمان".

وأضاف البيان أن "النفق، الذي يؤدي إليه درج عميق إلى المدخل، يحتوي على دفاعات مختلفة بما في ذلك باب علوي وفتحة إطلاق النار"، مضيفاً "هذا النوع من الأبواب تستخدمه حماس لمنع قواتنا من الدخول إلى مقر المنظمة وأصولها الموجودة تحت الأرض".

وقال الجيش إنه عثر عند فتحة النفق على سيارة بها العديد من الأسلحة، مشيرا إلى أنه يواصل عملياته للكشف عن مسار النفق.

من جانبه قال الأمين العام للأمم المتحدة أنطونيو غوتيريش أمس إن عدد الضحايا المدنيين في غزة صادم وغير مقبول، مجددا الدعوة لوقف فوري لإطلاق النار لدواع إنسانية.

يأتي ذلك في حين أكد المفوض السامي لحقوق الإنسان فولكر تورك أن مستوى العنف في القطاع "لا يمكن فهمه"، في ظل الهجمات المتكررة على المدارس التي تؤوي نازحين وتحويل المستشفيات إلى "منطقة موت".

وأوضح غوتيريش أنه "شعر بصدمة شديدة" جراء مقتل وإصابة العشرات، ومنهم نساء وأطفال، جراء قصف مدرستين تابعتين للمنظمة في أقل من ٢٤ ساعة بقطاع غزة.

وأشار إلى أن الضحايا "كانوا يبحثون عن الأمان في مباني الأمم المتحدة التي يجب ألا تنتهك حرمتها".

من جهته قال فولكر -في بيان- إن "الأحداث المروعة التي وقعت خلال الساعات الـ٤٨ الماضية في غزة تفوق التصور"، مشيرا إلى أن "مقتل هذا العدد الكبير من الأشخاص في المدارس التي أصبحت ملاجئ، وفرار المئات للنجاة بحياتهم من مستشفى الشفاء، وسط نزوح مئات الآلاف إلى جنوب غزة، هي أفعال تتعارض مع الحماية الأساسية التي يجب توفيرها للمدنيين بموجب القانون الدولي".

وتأتي هذه التصريحات بعد ساعات من إعلان منظمة الصحة العالمية أن مستشفى الشفاء بغزة أصبح "منطقة موت".

من جهتها قالت وكالة غوث وتشغيل اللاجئين الفلسطينيين (أونروا) إن استهداف الاحتلال مقراتها في القطاع لم يتم بالخطأ، لافتة إلى أن كميات الوقود التي دخلت غزة نقطة في بحر.

وفي السياق نقلت صحيفة وول ستريت جورنال عن مسؤولين أميركيين أن إدارة بايدن تكافح لإقناع نتنياهو بمنع التصعيد مع تزايد زخم الصور الواردة من غزة.

وأشارت الصحيفة إلى أن مسؤولي إدارة بايدن يشعرون بالقلق من التداعيات المحلية المحتملة للدعم الكامل لإسرائيل مؤكدين أن واشنطن أعربت للحكومة الإسرائيلية عن إحباطها إزاء عدد الضحايا المدنيين في غزة.

وأضافت الصحيفة بحسب مصادرها أن محادثات بايدن ونتنياهو أصبحت أكثر توترا مع استمرار الأخير برفض فترات هدنة أطول.

من جهته أبلغ الرئيس الفرنسي إيمانويل ماكرون رئيس الوزراء الإسرائيلي أن "عدد الضحايا المدنيين كبير جداً" في قطاع غزة، مذكراً إياه "بالضرورة المطلقة للتمييز بين الإرهابيين والسكان"، وفق ما جاء في بيان قصر الإليزيه أمس.

وبالنسبة للوضع في الضفة الغربية المحتلة، أعرب ماكرون لنتنياهو عن "قلقه البالغ حيال تصاعد العنف ضد المدنيين الفلسطينيين"، داعياً إلى "القيام بكل ما هو ممكن لمنع اتساع أعمال العنف هذه والحفاظ على الهدوء".

كما تطرق إلى هذه القضية في اتصال مع الرئيس الفلسطيني محمود عباس، مؤكداً له أنه "يدين أعمال العنف ضد المدنيين الفلسطينيين" في الضفة الغربية، حسب فرانس برس.

وكانت وكالة الأنباء الفلسطينية (وفا) ذكرت أمس أن جيش الاحتلال قتل فلسطينيين اثنين خلال عمليات توغل في الضفة الغربية المحتلة صباح أمس.

كذلك ذكّر ماكرون عباس بـ"ضرورة أن تدين" السلطة الفلسطينية هجوم حماس الذي شنته في ٧ تشرين الأول، على ما أفاد البيان.

يشار إلى أنه في وقت سابق أمس أعلنت فرنسا أنها سترسل حزمة جديدة من المساعدات الإنسانية إلى غزة وتعالج ما يصل إلى ٥٠ طفلاً من القطاع الفلسطيني في المستشفيات الفرنسية في ظل تأزم الوضع الصحي.

وأضافت الرئاسة الفرنسية أن "رئيس الوزراء الإسرائيلي كرر (لماكرون) دعمه لتوسع فرنسا نطاق عملها الإنساني لصالح المدنيين في غ

على صعيد صفقة الرهائن قال جون فاينر، نائب مستشار الأمن القومي بالبيت الأبيض إن المفاوضات لإطلاق سراح الرهائن المحتجزين في غزة وصلت إلى "مرحلة حساسة للغاية".

وقال فاينر، خلال حديث لشبكة إيه بي سي نيوز الأميركية، "لقد حدث تقدم كبير، بما في ذلك خلال الأيام الأخيرة، وفي الساعات الأخيرة".

وأضاف: "بعض القضايا التي كانت محل خلاف تم الآن إما تقريب وجهات النظر أو تم التوصل إلى تفاهم، لكنه لم يكتمل بعد".

وفي الدوحة قال رئيس الوزراء القطري الشيخ محمد بن عبد الرحمن آل ثاني إن ثقته تزداد بإمكانية التوصل إلى اتفاق بشأن الرهائن بين إسرائيل وحماس ووصف التحديات المتبقية أمام ذلك بأنها "بسيطة للغاية".

وأضاف المسؤول القطري في مؤتمر صحفي مشترك مع مسؤول السياسة الخارجية في الاتحاد الأوروبي جوزيب بوريل في الدوحة أن "التحديات التي واجه التوصل لاتفاق هي أمور عملية ولوجستية فقط".

وكان البيت الأبيض نفى أمس الأول التوصل إلى اتفاق توسطت فيه الولايات المتحدة بين إسرائيل وحماس من شأنه إتاحة الإفراج عن عشرات النساء والأطفال المحتجزين رهائن بقطاع غزة في مقابل وقف القتال لخمسة أيام.

وردا على تقرير لصحيفة واشنطن بوست حول اتفاق مبدئي قالت المتحدثة باسم مجلس الأمن القومي بالبيت الأبيض أدريان واتسون السبت عبر منصة إكس "تويتر سابقا" "لم نتوصل إلى اتفاق بعد لكننا نواصل العمل الجاد توصلا إلى اتفاق".وفي خبر شكل صدمة للداخل الإسرائيلي وسيتكون له تداعيات كبير بعد الحرب

نشرت صحيفة هآرتس بعض نتائج تحقيقات للشرطة الإسرائيلية تشير إلى أن طائرة حربية إسرائيلية أطلقت النيران على مشاركين في مهرجان نوفا الموسيقي الذي أقيم بالقرب من كيبوتس رعيم، القريب من الحدود مع غزة في ٧ تشرين الأول الماضي.

وأفاد تقرير هآرتس الذي نشرته أمس الأول أن تقييمات المؤسسة الأمنية تشير إلى أن حماس على الأرجح لم يكن لديها معرفة مسبقة بمهرجان "سوبر نوفا" الموسيقي، وأنها استهدفت الحفل بشكل غير مخطط له مسبقا.

ويظهر تحليل الشرطة الإسرائيلية، أن العديد من المشاركين في الحفل تمكنوا من الفرار لأنه تقرر إيقاف المهرجان قبل نصف ساعة من سماع طلقات نارية في منطقة الحفل وبدء إصابة ومقتل مشاركين فيه.

في غضون ذلك قال الجيش الإسرائيلي امس إن جماعة الحوثي اليمنية احتجزت سفينة شحن في جنوب البحر الأحمر بينما كانت مبحرة من تركيا إلى الهند، ووصف الواقعة بأنها "حادث خطير للغاية على المستوى العالمي".

وأضاف في منشور على وسائل التواصل الاجتماعي أن السفينة، التي لم يذكر اسمها، ليست مملوكة لإسرائيليين وليس من بين طاقمها إسرائيليون.

وقال يحيى سريع المتحدث باسم جماعة الحوثي في اليمن عبر قناة الجماعة على تلغرام إنها ستستهدف جميع السفن التي تملكها أو تديرها شركات إسرائيلية أو التي ترفع العلم الإسرائيلي.

ودعا المتحدث جميع دول العالم إلى سحب مواطنيها العاملين ضمن طواقم هذه السفن وتجنب الشحن على متن هذه السفن أو التعامل معها.

وأكد نتنياهو، أن استيلاء جماعة الحوثي على سفينة في البحر الأحمر "قفزة إلى الأمام" فيما يخص الهجمات الإيرانية، مشيرا إلى أنه يخلق تداعيات دولية على أمن خطوط الملاحة الدولية.

وقال المتحدث باسم الجيش الإسرائيلي، أفيخاي أدرعي، إنه لا يوجد إسرائيليون على متن السفينة التي استولى عليها الحوثي.

في المواقف والتحركات قال وزير الخارجية السعودي الأمير فيصل بن فرحان إن وزراء من دول عربية وإسلامية سيزورون الصين اليوم في أول محطة ضمن جولة تهدف إلى إنهاء الحرب في غزة.

وأضاف الأمير فيصل على هامش مؤتمر في البحرين في تعليقات نشرتها وزارة الخارجية على منصة التواصل الاجتماعي (إكس) إن الجولة ستكون الخطوة الأولى في تنفيذ القرارات التي تم التوصل إليها في القمة العربية الإسلامية المشتركة التي عقدت في الرياض هذا الشهر.

من جهته، أكد العاهل الأردني عبد الله الثاني على ضرورة التحرك الدولي الفوري لوقف إطلاق النار في غزة، وحماية المدنيين، وضمان إيصال المساعدات الإنسانية دون انقطاع.وحذر الملك عبد الله خلال استقباله أمس رئيسة المفوضية الأوروبية أورسولا فون دير لاين، من انفجار الأوضاع في المنطقة بأسرها على وقع الحرب الدائرة في غزة لما يزيد على ٤٠ يوما وخروقاتها على حد تعبيره.

وجدد الملك تأكيده على ضرورة العمل بشكل جاد نحو أفق سياسي للقضية الفلسطينية على أساس حل الدولتين، لافتا إلى الدور الذي يستطيع الاتحاد الأوروبي الإضطلاع به في هذا الشأن.

من جانبها، عبرت رئيسة المفوضية الأوروبية عن رفضها لأية محاولات لتهجير الفلسطينيين.

وتم التأكيد خلال اللقاء على إدانة العنف من قبل المستوطنين في الضفة الغربية كما أكدت فون ديرلاين على أهمية الحفاظ على الوضع التاريخي والقانوني في القدس.

ونقلت وسائل إعلام رسمية امس عن وزير الخارجية الإيراني حسين أمير عبد اللهيان قوله إن "جماعات المقاومة المتحالفة مع إيران تضبط الضغط بذكاء" على إسرائيل ومؤيديها.

وأضاف "جماعات المقاومة لا تزال لديها قدرات لم تستخدمها بعد" للضغط على إسرائيل.

من جهته دعا الرئيس الأميريكي جو بايدن إلى إعادة توحيد الضفة الغربية وقطاع غزة مستقبَلا تحت "سلطة فلسطينية متجددة"، متوعدا بفرض عقوبات على المستوطنين "المتطرفين" الذين يهاجمون الفلسطينيين في الضفة.

وكتب بايدن في مقال نشرته صحيفة "واشنطن بوست": "ينبغي إعادة توحيد غزة والضفة الغربية في ظل بنية حكم واحدة، وفي نهاية المطاف في ظل سلطة فلسطينية متجددة" بعد إنهاء حكم حماس في القطاع الذي تحكمه منذ ٢٠٠٧، في أعقاب العملية العسكرية الإسرائيلية المستمرة.

ورد نتنياهو في مؤتمر صحافي قائلا إن "السلطة الفلسطينية بشكلها الحالي عاجزة عن تحمل مسؤولية غزة".

(الوكالات)

الطقس البارد لم يخفِّف حرارة الاشتباك

استخدام كل قوته في مكان آخر، بل وجعله في حالة قلق، وسيبقى كذلك.

وسط حالة الترقب هذه، بات احتمال عقد جلسة لمجلس الوزراء اليوم معرضاً للإهتزاز، مع استمرار الخلاف حول اي حل يمكن اعتماده، ويحظى بقبول ما يزيد على الثلثين من الوزراء، عبر جلسة يشارك فيها الجميع بشأن مصير قيادة الجيش... منعاً لحدوث الفراغ على رأس المؤسسة العسكرية.

وحسب مصادر قريبة من السراي الكبير، فإنه لم يكن هناك موعد لجلسة تعقد اليوم الاثنين.

واستبعدت مصادر وزارية انعقاد مجلس الوزراء بداية هذا الأسبوع لوجود عدد من الوزراء غير المقاطعين، والذين يشاركون بالجلسات ويبلغ عددهم ما يقارب الاربعة خارج لبنان، ما يعني تأجيل طرح موضوع البت بموضوع التمديد لقائد الجيش لعام اضافي الى موعد لاحق بعد ان يكون قد تم التفاهم على الصيغة القانونية، التي ستعتمد لطرحها على المجلس، وان تكون صيغة تأجيل التسريح لعام كامل بسبب الظروف الاستثنائية السائدة حاليا ،هي التي تتقدم على ما عداها حتى اليوم من الصيغ الاخرى.

واشارت المصادر إلى ان اعتماد صيغة تأجيل تسريح قائد الجيش لعام كامل على طرح تعيين قائد جديد للجيش في مجلس الوزراء، تم بعدما حصلت اعتراضات ورفض من قبل البطريرك الماروني الراعي على هذا الطرح بغياب رئيس الجمهورية، وقد تم إبلاغ هذا الرفض إلى رئيس الحكومة، ما أدى إلى استبعاد البحث فيه او طرحه كليا على مجلس الوزراء، في حين لوحظ تشدد بوجوب التمديد لقائد الجيش عام كامل لتفادي الفراغ بقيادة الجيش، في ظل عدم وجود رئيس للاركان، وتمنع حصول اي خلل او اهتزاز بوضعية الجيش اللبناني ككل.

وكشفت المصادر ان الصيغة قد تشمل أيضا التمديد للمدير العام لقوى الامن الداخلي اللواء عماد عثمان الذي يحال على التقاعد في الربيع المقبل، بعد مطالبة العديد من النواب السنّة وغيرهم، انطلاقا من ضرورة المساواة ومنع اي خلل في مهمات قوى الأمن الداخلي بالحفاظ على الأمن والاستقرار في البلاد.

وفي اطار المواقف من التعطيل، قال البطريرك الماروني مار بشارة بطرس الراعي: لا يحق ان تتلاعبوا باستقرار المؤسسات، وعلى رأسها مؤسسة الجيش، بروح الكيدية والحقد والانتقام، داعيا الى وقف المغامرة بالدولة، مطالبا بالذهاب الى مجلس النواب وانتخاب رئيس جديد للجمهورية.

واستناداً الى مصادر اعلامية (M.T.V) فإن البطريرك الراعي بعث بموفد الى حزب الله، معلناً معارضته تعيين قائد جديد للجيش، معتبرا ان اي مسّ بالقيادة في الظروف الحالية، هو انتهاك لميثاقية، مما يعني ان بكركي مع التمديد للعماد جوزاف عون.

قالت مصادر سياسية مطلعة لـ«اللواء» أن موقف البطريرك االراعي بشأن قيادة الجيش ليس الأول ولن يكون الأخير لجهة رفضه المساس بهذه القيادة قبل انتخاب رئيس الجمهورية، معلنة أن ما من داع لتفسير ما يرغب به البطريرك الماروني الذي يعارض أي تعيين جديد.

ورأت هذه المصادر أن هذا الموقف يفترض به أن يتفاعل ويعيد الزخم لملف التمديد بعدما فرمل نتيجة ضغط التيار الوطني الحر وتقدم خيار التعيين، مشيرة إلى أن هذا الملف يحتاج إلى سلسلة اتصالات بين الكتل النيابية مع العلم أن التيار لن يسكت في الفترة المقبلة ومن هنا فإن عودة البحث في هذا الملف قد تفتح باب المناوشات السياسية بين الأفرقاء.

الادارة تهدّد مجدداً

وفي موقف مستجد، رفع مديرو المالية العامة، بعد اجتماع استثنائي عقدوه الصوت لانصاف «الموظف الاداري» الذي ترك لحاله، وطلب اليه أداء موجباته ويحاسب علي كامل الانهيار الحاصل في الادارة العامة، وتكال له الشتائم والاتهامات صعوداً ونزولاً، وكأن الاداريين لا يعانون بما فيه الكفاية..

وطالب المديرون الحكومة بالاسراع لمعالجة اوضاع الموظفين الاداريين، حتى لا يضطر الموظفون الى التوقف القسري عن العمل».

... وهيئة السير

وفي السياق، اعلن مستخدمو هيئة ادارة السير والآليات والمركبات «التوقف القسري» عن العمل بدءاً من اليوم، واعلان الاضراب المفتوح، من اجل «ايجاد صيغة قانونية يستحصل من خلالها المستخدم على نسبة «عادلة» وثابتة مما تجبيه الهيئة من بدلات الخدمات التي اقرت حديثا، ولم تتوضح الآن آلية صرفها، ويتساءلوا: هل يعقل ان يطلب الينا العمل تحت الضغط والقاء مقابل ٥٠ دولاراً.

الوضع الميداني

وعلى الرغم من الطقس العاصف والماطر، وسيطرة الضباب، والعتمة صباحاً وعصراً، فإن جبهة الجنوب لم تهدأ، فبعد ان تخطى جيش الاحتلال حدود الاشتباك وقواعده، تجرأ على ضرب معمل للألمنيوم في منطقة غرب مدينة النبطية، كما ان استهدف منازل وسيارات لمدنيين وصحفيين أيضاً.

وتولى حزب الله الرد على الاعتداءات.

وليلاً، استمر التوتر، اذ قصف الجيش الاسرائيلي عند التاسعة مساء اطراف بلدة عيتا الشعب ومنطقة قطمون في خراج بلدتي رميش ويارون بقذائف حارقة مطلقاً قنابل مضيئة فوق عيتا الشعب.

إعلانات رسمية

إعلان عن إجراء مناقصة عمومية

تعلن مؤسسة مياه لبنان الجنوبي عن إجراء مناقصة عمومية على أساس السعر المعروض لصفقة تامين محابر مختلفة لزوم الطابعات وآلات التصوير والفاكسات التابعة لمؤسسة مياه الجنوبي.

وفقا لدفتر الشروط الخاص الموضوع لهذه الغاية.

وقد تحدد موعد إجراء المناقصة الساعة الحادية عشرة من ظهر يوم الخميس الواقع في ٢٠٢٣/١٢/٧.

على أن لا يقل عن ٢١ يوما حسب قانون الشراء العام، وأن يتم الذكر في الإعلان أن فتح المغلفات سيتم بعد انتهاء المهلة القانونية لاستلام العروض.

يمكن الحصول على نسخة من دفتر الشروط الخاص بالمناقصة من قبل المؤسسة في مبنى المؤسسة الرئيسي، ضمن الدوام الرسمي وذلك بعد دفع الرسوم المتوجبة.

آخر موعد لتقديم طلبات الاشتراك بالمناقصة هو الساعة الحادية عشرة بتاريخ عقد جلسة فض العروض.

الرئيس/ المدير العام
لمؤسسة مياه لبنان الجنوبي
الدكتور وسيم ضاهر
(التكليف ٢٣١)

إعلان عن إجراء مناقصة عمومية

تعلن مؤسسة مياه لبنان الجنوبي عن إجراء مناقصة عمومية على أساس السعر المعروض لصفقة تقديم مواد (بطاريات، زيوت، فلاتر وإطارات) لزوم آليات مؤسسة مياه لبنان الجنوبي.

وفقا لدفتر الشروط الخاص الموضوع لهذه الغاية.

وقد تحدد موعد إجراء المناقصة الساعة العاشرة من صباح يوم الخميس الواقع في ٢٠٢٣/١٢/٧.

على أن لا يقل عن ٢١ يوما حسب قانون الشراء العام، وأن يتم الذكر في الإعلان أن فتح المغلفات سيتم بعد انتهاء المهلة القانونية لاستلام العروض.

يمكن الحصول على نسخة من دفتر الشروط الخاص بالمناقصة من قبل المؤسسة في مبنى المؤسسة الرئيسي، ضمن الدوام الرسمي وذلك بعد دفع الرسوم المتوجبة.

آخر موعد لتقديم طلبات الاشتراك بالمناقصة هو الساعة العاشرة بتاريخ عقد جلسة فض العروض.

الرئيس/ المدير العام
لمؤسسة مياه لبنان الجنوبي
الدكتور وسيم ضاهر
(التكليف ٢٣١)

إعلان عن إجراء مناقصة عمومية

تعلن مؤسسة مياه لبنان الجنوبي عن إجراء مناقصة عمومية على أساس السعر المعروض لصفقة تقديم عدادات مياه ذكية لزوم مؤسسة مياه لبنان الجنوبي.

وفقا لدفتر الشروط الخاص الموضوع لهذه الغاية.

وقد تحدد موعد إجراء المناقصة الساعة العاشرة من صباح يوم الثلاثاء الواقع في ٢٠٢٣/١٢/١٩.

على أن لا يقل عن ٢١ يوما حسب قانون الشراء العام، وأن يتم الذكر في الإعلان أن فتح المغلفات سيتم بعد انتهاء المهلة القانونية لاستلام العروض.

يمكن الحصول على نسخة من دفتر الشروط الخاص بالمناقصة من قبل المؤسسة في مبنى المؤسسة الرئيسي، ضمن الدوام الرسمي وذلك بعد دفع الرسوم المتوجبة.

آخر موعد لتقديم طلبات الاشتراك بالمناقصة هو الساعة العاشرة بتاريخ عقد جلسة فض العروض.

الرئيس/ المدير العام
لمؤسسة مياه لبنان الجنوبي
الدكتور وسيم ضاهر
(التكليف ٢٣٢)

إعلان عن إجراء مناقصة عمومية

تعلن مؤسسة مياه لبنان الجنوبي عن إجراء مناقصة عمومية على أساس السعر المعروض لصفقة تقديم عدادات مياه ذكية لزوم مؤسسة مياه لبنان الجنوبي.

وفقا لدفتر الشروط الخاص الموضوع لهذه الغاية.

وقد تحدد موعد إجراء المناقصة الساعة الواحدة من بعد ظهر يوم الخميس الواقع في ٢٠٢٣/١٢/٧.

على أن لا يقل عن ٢١ يوما حسب قانون الشراء العام، وأن يتم الذكر في الإعلان أن فتح المغلفات سيتم بعد انتهاء المهلة القانونية لاستلام العروض.

يمكن الحصول على نسخة من دفتر الشروط الخاص بالمناقصة من قبل المؤسسة في مبنى المؤسسة الرئيسي، ضمن الدوام الرسمي وذلك بعد دفع الرسوم المتوجبة.

آخر موعد لتقديم طلبات الاشتراك بالمناقصة هو الساعة الواحدة بتاريخ عقد جلسة فض العروض.

الرئيس/ المدير العام
لمؤسسة مياه لبنان الجنوبي
الدكتور وسيم ضاهر
(التكليف ٢٣٣)

إعلان عن إجراء مناقصة عمومية

تعلن مؤسسة مياه لبنان الجنوبي عن إجراء مناقصة عمومية على أساس السعر المعروض لصفقة إنشاء صناديق عد أموال لزوم بعض أمناء صناديق مؤسسة مياه الجنوبي.

وفقا لدفتر الشروط الخاص الموضوع لهذه الغاية.

وقد تحدد موعد إجراء المناقصة الساعة الثانية عشرة من ظهر يوم الخميس الواقع في ٢٠٢٣/١٢/٧.

على أن لا يقل عن ٢١ يوما حسب قانون الشراء العام، وأن يتم الذكر في الإعلان أن فتح المغلفات سيتم بعد انتهاء المهلة القانونية لاستلام العروض.

يمكن الحصول على نسخة من دفتر الشروط الخاص بالمناقصة من قبل المؤسسة في مبنى المؤسسة الرئيسي، ضمن الدوام الرسمي وذلك بعد دفع الرسوم المتوجبة.

آخر موعد لتقديم طلبات الاشتراك بالمناقصة هو الساعة الثانية عشرة بتاريخ عقد جلسة فض العروض.

الرئيس/ المدير العام
لمؤسسة مياه لبنان الجنوبي
الدكتور وسيم ضاهر
(التكليف ٢٣٣)

إعلان عن إجراء مناقصة عمومية

تعلن مؤسسة مياه لبنان الجنوبي عن إجراء مناقصة عمومية على أساس السعر المعروض لصفقة تقديم مواد طباعة دفاتر ايصالات الجباية لزوم المؤسسة لعام ٢٠٢٤.

وفقا لدفتر الشروط الخاص الموضوع لهذه الغاية.

وقد تحدد موعد إجراء المناقصة الساعة الواحدة من بعد ظهر يوم الخميس الواقع في ٢٠٢٣/١٢/٧.

على أن لا يقل عن ٢١ يوما حسب قانون الشراء العام، وأن يتم الذكر في الإعلان أن فتح المغلفات سيتم بعد انتهاء المهلة القانونية لاستلام العروض.

يمكن الحصول على نسخة من دفتر الشروط الخاص بالمناقصة من قبل المؤسسة في مبنى المؤسسة الرئيسي، ضمن الدوام الرسمي وذلك بعد دفع الرسوم المتوجبة.

آخر موعد لتقديم طلبات الاشتراك بالمناقصة هو الساعة الثانية عشرة بتاريخ عقد جلسة فض العروض.

الرئيس/ المدير العام
لمؤسسة مياه لبنان الجنوبي
الدكتور وسيم ضاهر
(التكليف ٢٣٣)

وفيات

شكر على تعزية

تتقدم عائلة المرحوم فيصل سليم الحلبي وأنسباؤها بالشكر والإمتنان من جميع الذين تفضّلوا بمشاركتها بمصابها الأليم وقدّموا التعازي سواء شخصياً أو عبر ممثليهم أو الإتصال بأي وسيلة من وسائل الإتصال والتواصل، وتخصّ بالشكر القيادات السياسية والأمنية والعسكرية والقضائية والتربوية والمصرفية والاقتصادية والإجتماعية والروحية وممثلي البعثات الديبلوماسية والمنظمات الدولية سائلين المولى عزّ وجلّ ألّا يفجعهم بعزيز وألّا يصيبهم بمكروه وأن يديم عليهم نعمة الصحة

بقلوب مؤمنة بقضاء الله وقدره وببالغ الحزن والتسليم المطلق لأمر الله
المجلس البلدي لمدينة بيروت
الجماعة الإسلامية في لبنان
جمعية التكافل الرعاية الطفولة
جمعية التربية الإسلامية ـ مدارس الإيمان
إذاعة الفجر ـ صوت الأمة
مؤسسة القدس الدولية
المنتدى الإسلامي الوطني
جمعية رعاية أطفال المسلمين
جمعية مسلمي فرنسا
مخاتير بيروت
الجمعيات والمؤسسات الإسلامية والخيرية
آل برغوت وآل عيتاني
ينعون إليكم رجل الخير فقيدهم الغالي المغفور له بإذن الله تعالى
المرحوم الحاج
عصام بشير برغوت
زوجته الحاجة سعدية توفيق عيتاني
أبناؤه مالك زوجته بيان البشتاني، الدكتور ماجد زوجته دانا الشعار وحامد زوجته ليلى دعبول
إبنته الحاجة إيمان أولادها: أسامة، أنس ونازك عماد الحوت
صلّي على جثمانه الطاهر ظهر يوم الأحد الواقع فيه ٥ جمادى الأولى ١٤٤٥ هـ الموافق ١٩ تشرين الثاني ٢٠٢٣ م في مسجد خالد بن الوليد ـ ساقية الجنزير ووري الثرى في جبانة الباشورة.
تقبل التعازي اليوم الإثنين ٢٠ تشرين الثاني وغداً الثلاثاء ٢١ تشرين الثاني ٢٠٢٣ في قاعة الدكتور محيي الدين برغوت وذلك من الساعة الثانية والنصف عصراً لغاية الساعة السادسة مساءً للرجال والنساء.

تربية

أبو فاعور دشّن وبدران مشروع الطاقة الشمسية في فرع راشيا: الرئاسة طي النسيان ولا مستقبل للبنان دون الجامعة اللبنانية

أكد عضو كتلة «اللقاء الديمقراطي» النائب وائل أبو فاعور أن «موضوع رئاسة الجمهورية ليس على بال أحد، وليس هناك من يناقش في هذا الامر»، معتبرا ان «الأمر الطارىء الذي يتم التطرق اليه ومعالجته هو موضوع الفراغ في المؤسسات الأمنية، تحديدا الجيش وقوى الامن الداخلي، وهذا ما دعونا وما نكرر الدعوة اليه بضرورة عدم حصول الفراغ وتفاديه بأسرع وقت ممكن».

كلام النائب أبو فاعور جاء خلال مشاركته في جولة لرئيس الجامعة اللبنانية البروفيسور بسام بدران في فروع الجامعة اللبنانية في راشيا دشن خلالها مشروع الطاقة الشمسية في الفرع، مقدمة من منظمة اليونيسف، بحضور النائب قبلان قبلان، edouard beigbeder ممثل اليونيسف في لبنان، ترافقه أخصائيتا البرامج أميرة مراد وآمال عبيد، عميد كلية الصحة الدكتور نبيل حداد، وحشد من المعنيين.

وأشار بدران الى أن «الزيارة الى فرعي كلية الصحة وكلية ادارة الاعمال في الجامعة اللبنانية في راشيا للاطلاع على تفاصيل الفرع والنواقص والحاجات»، لافتا الى تقديم طاقة شمسية من اليونيسف للفرعين و«هذا امر يساعدنا، واليوم رغم الظروف الصعبة التي تمر بها الجامعة البنانية، لا يزال خريجوها يحتلون المراكز الاولى في العالم ونحن اليوم رقم ١ في لبنان ورقم ٢ في الشرق الاوسط و١٧١ على مستوى العالم، وهذا دليل ان الجامعة اللبنانية تقدم لطلابها كل ما هو مطلوب كي تسطيع ان تخدم البيئة الموجودة فيها والمجتمع، وتستطيع ان تحول الطالب من طالب علم الى شخص يؤمن مستقبله ومستقبل عائلته».

وقال: «المطلوب اليوم دعم الجامعة اللبنانية في كافة الفروع، وخصوصا فروع راشيا لان الاطراف ظلمت دائما ومنها صعوبة الانتقال التي يعاني منها الاساتذة، ونبذل اقصى الجهود لتأمين المتطلبات ودعم الاساتذة المتفرغين والملاك والموظفين من اجل الاستمرار» مشيرا الى ان «لا اقساط في الجامعة اللبنانية بل هناك رسم تسجيل، والجامعة قادرة ان تستوعب الطلاب في عدد من الكليات وهناك كليات تحتاج الى امتحان دخول مثل كلية الصحة وادارة الاعمال، ولكننا قادرون ان نستوعب في كليات الآداب وهناك كليات مفتوحة تستوعب اعدادا كبيرة من الطلاب».

وكانت كلمة للنائب أبو فاعور قال فيها:«ما نسعى اليه هو جعل فرع راشيا في الجامعة اللبنانية فرعا نموذجيا على مستوى كل لبنان، وهذا ما نصبو اليه، وهذا ما سيتحقق بدعم عدد كبير من الفعاليات من ابناء المنطقة، وبدعم ومتابعة من رئيس الجامعة الذي أشكر زيارته اليوم الى فرع راشيا، كما أشكر منظمة اليونيسف في لبنان على دعمها.

واضاف:«كفى ظلما للجامعة اللبنانية، ولا يمكن ان يكون هناك مستقبل للبنان دون الجامعة اللبنانية تحديدا، والجامعة اللبنانية من افضل الجامعات سمعة وتعليما ومستوى، وكفى ظلما لها من قبل الموازنات المجحفة التي تحصل عليها من قبل الدولة».

وشدد ابو فاعور على مسألتين، مسألة موازنة الجامعة اللبنانية التي يجب ان تعطى كاملة دون اي انتقاص، حرصا على مستقبل الشباب اللبناني، ثانيا: مسألة التوظيف، اعرف ان هناك قرارا بعدم التوظيف وهناك انتفاخا في القطاع العام، ولكن هناك حاجة لعدد من الموظفين لكي تسير الجامعة، فالذين يتقاعدون اكثر بكثير من حاجات الجامعة، وبالتالي اتمنى التجاوب مع مطلب الجامعة ورئيسها ومجلسها، والسماح لهم باعادة اخذ عدد من الموظفين اعتقد ٢٤٠ موظفا، لكي تستطيع الجامعة القيام بمهامها».

وختم اللقاء بجولة في أقسام كلية الصحة التي تضم اختصاصي التمريض والقبالة القانونية، وكلية إدارة الاعمال.

قضائيات

ردّ عنيف من الاختيار على مرتضى: لو بيعرف الفرق بين الاسم والفعل!

بعدما غرد وزير الثقافة محمد مرتضى عبر حسابه الخاص على منصة X :«الخيانة ليست وجهة نظر، ولن تكون، واسرائيل عدوّ وستبقى عدوّة الوطن والإنسانية، امّا «السيعانيم»(مقدّموا الخدمات للموساد في العالم) فالواضح انّهم ما عادوا محصورين باليهود وأنّهم باتوا يضمّون بعض السفلة من «الغوييم»،

ردت الاعلامية ليال الاختيار على تغريدته وكتبت:»أولًا حرام على بلد وزير الثقافة فيه ما بيعرف الفرق بين الاسم والفعل

وما بيعرف انو «مقدمو» ما بدها ألف

اما المضمون فأسوأ وأجوف وأدجل من الألف للياء

بيبقى غير الحرام هوي العيب

عيب على وزير يتهم رؤساء و اللي سلموا العدو ١٤٠٠ كلم٢ ومئات مليارات الدولارات

وهربوا اتفاقية أممية مع العدو متل تهريبة كابتاغون

عيب يتهمن انن عملاء

خصوصًا أنو كان قادر هوي يوقفها بمجلس الوزراء

بس لو كان بيعرف الفرق بين الاسم والفعل».

وكانت النيابة العامة العسكرية أصدرت مذكرة جلب بحق الإختيار بسبب إجرائها مقابلة مع المتحدث باسم الجيش الإسرائيلي أفيخاي أدرعي على قناة «العربية».

حادثة شكا.. الضحية سركيس يستسلم للموت

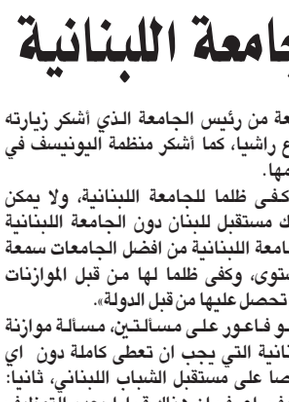

قضى الشاب سليمان سركيس، الذي أصيب باطلاق نار في شكا، متأثراً بجراحه، وهو كان يخضع للعلاج في مستشفى سيدة المعونات في جبيل.

وإثر انتشار الخبر، عمت أجواء الحداد في شكا مترافقة مع أجواء من التوتر، وقد كثف الجيش اللبناني والمخابرات من انتشارهم وتواجدهم في المنطقة بين شكا وأنفه حيث أحباء عرب التلة.

وبدأ الإشكال في السابع من تشرين الأول الماضي، حينما خرجت مسيرة دراجات نارية من منطقة عرب التلة تُناصر «حماس» بعد عملية «طوفان الأقصى» وسلكت طريق شكا، ليقع إشكال مسلّح بين أهالي المنطقة وأهالي عرب التلة.

يذكر أن الفاعل سلم نفسه الجمعة الفائت الى مخابرات الجيش.

الى عائلة الفقيد المرحوم
الحاج عصام برغوث المحترمين

بمزيد من الحزن والأسى تلقينا نبأ وفاة عضو المجالس السابقة لمدينة بيروت والعضو الفعّال فيها المرحوم

الحاج عصام برغوث

في هذه اللحظات الصعبة، نتقدم إليكم بأحر التعازي وأصدق مشاعر المواساة.

في هذا الوقت العصيب، ندعو الله أن يتغمد الفقيد برحمته ويسكنه فسيح جناته، وأن يمنحكم الصبر والقوة لتجاوز هذا الفقدان الأليم. يظل إرثه الإيجابي وإسهاماته المستمرة في ذاكرة بيروت الحبيبة، وستظل ذكراه خالدة في قلبها.

عظم الله أجركم
بكل تقدير ومحبة

القاضي مروان عبود
محافظ مدينة بيروت

الى عائلة الفقيد المرحوم
الحاج عصام برغوث المحترمين

ببالغ الأسى والحزن تلقينا نبأ وفاة العزيز المرحوم الحاج عصام برغوث ، الذي كان عضواً فعّالاً وقيماً في المجالس البلدية السابقة لمدينة بيروت

المرحوم

الحاج عصام برغوث

إننا نشعر بالألم الشديد لفقدان شخص بهذا العطاء والتفاني. نسأل الله أن يتغمد الفقيد برح

مرصد الأزهر لمكافحة التطرّف: سقط قناع الإنسانية في بعض الدول الغربية

مرصد الأزهر

أكد مرصد الأزهر لمكافحة التطرف – وحدة الرصد باللغة الألمانية – في تقرير لها أنه لطالما تغنَّت كثير من دول الغرب وروَّجت على مدار عقود مضت بأنها واحة للمبادئ الإنسانية، ومنبعاً للقيم الأخلاقية، وملاذاً لكل مضطهد، ومأمن لكل خائف، وراعية لحقوق الإنسان في كل مكان، وإمعاناً في هذا الادّعاء والإيهام أنشأت لذلك مُنظمات وهيئات، وفَتَحت لها فروعاً هنا وهُناك حتى أوْهَمت القاصي والداني أن هذه البلاد لا يُظلم فيها أحد، ولا يُجار فيها على مكلوم، ومنصورٌ فيها كل مغبون، بل تخطت ذلك إلى ادّعاء أن الحيوان مكفولٌ في قوانينها حقه، وممنوع لديهم إساءة معاملته.

وقال التقرير أن الادّعاء لا بُد له من اختبار، وليس هناك أفضل من وقوع الأزمات وتقاطع المصالح التي تُظهر جليًا حقيقة هذه الادّعاءات وواقع هذه الشعارات، وغزة اليوم أصبحت مرآة مصقولة يرى فيها النظام العالمي الجديد «وجهه» الحقيقي بغير «مساحيق» حقوق الإنسان المُضللة، فسقط القناع عن وجه الكثير من الدول الغربيَّة التي حاولت تجميل هذا الوجه على مدار عقود مَضَت لتوهم شعوب العالم أنها أرض الأحلام، وبلاد الأمان وحقوق الإنسان، بل والحيوان، سَقَط القناع فأظهر لنا ما كان يُخفيه من انحياز بغيض أعمى للمُغتصب، وحنين واضح للحُقبة الاستعمارية بكل أشكالها وصورها.

وتابع التقرير: لقد سقط القناع فتفوّهت الألسنة بما كانت تخفيه القلوب، وأظهرت جليًا أنْ ليس هناك معايير ولا مبادئ حاكمه، ففي الصراع الأوكراني – الروسي يدينون ويستنكرون ويعطون الحق للشعب الأوكراني في المقاومة والنضال، في حين يجرِّمُون من يطالب بهذا الحق في فلسطين الأبيَّة، وينحازون صراحة للمُحتل رغم تعمّده قتل الأطفال والنساء والشيوخ من الآمنين في بيوتهم، بل والمرضى في مستشفياتهم، ويعلنون أمام الدنيا تأييدهم المطلق له قولاً وفعلاً، فيُرسلون من أجْله البوارج وحاملات الطائرات والذخائر والعَتَاد، ويُخصصون له عشرات المليارات من الدولارات، ظنًا منهم أنهم بذلك يُطيلون أمد الاحتلال، وما علموا أن مصيره كمصير غيره – ممن سبق واحتل وظلم وسلب واغتصب عبر التاريخ – إلى زوال، وما علموا أن المستضعفين في هذه الأرض المباركة – أرض فلسطين الأبيّة – متمسّكون بوعد الله لهم بالنصر على عدوهم وتحرير كامل أراضيهم وتُرابهم عبر المقاومة، مُؤمنون بوعد الله لهم مُتمسّكون به لا يضرّهم من خذلهم ولا يثبط من عزيمتهم كثرة المتكالبين عليهم رغم قلّة الحيلة وضعف المؤونة، لكنهم مُؤمنون بعدالة قضيتهم ومشروعية مطالبهم، وأن هذا الكيان الصهيوني بكل ما يملك من طاقاتٍ عسكريةٍ وآلاتٍ تدميريَّةٍ ضعيف وخائف حينٍ يلقاهم، فهو يقاتلُ على أرضٍ غير أرضه، ويدافع عن عقائد وأيديولوجيات بأليةٍ عفا عليها الزمن، وأصبحت من المُضحكات.

تبرير العدوان انتهاك صارخ للقوانين

وأضاف التقرير إن تبرير العدوان الهمجي من جيش جرار على شعب أعزل، والتواطؤ معه في معاقبة غزة جماعيًا بقطع أساسيات الحياة عنها من مأكل ومشرب ودواء ووقود، وقصف للمُستشفيات والمدارس على رؤوس من لاذ بالفرار إليها، بحثاً عن أمان مفقود لهو نوع من أنواع التطهير العرقي والإبادة الجمعية وجريمة مروعة ضدَّ الإنسانية، تستوجب محاسبة مرتكبيها وفقاً للقانون الدولي، وتستدعي الضمير الإنساني لوضع حدٍّ لهذه الجرائم المُستمرة ضدَّ المدنيين العُزَّل في قطاع غزَّة؛ إذ إن هذا يمثل انتهاكًا صارخاً للقوانين الدولية والمواثيق والأعراف الإنسانية كافة، فالتاريخ لن ينسى هذا السلوك الإجرامي بحق الأبرياء العُزَّل.

كما أن محاولة تهجير أهل غزَّة إلى دول أخرى بحجة مواجهة المقاومين ليست سوى مخطط خبيث قديم، يهدف إلى تفريغ الأرض من أهلها والاستيلاء عليها، كما حدث من قبل عام ١٩٤٨م.

وفي هذا السياق نقتبس من كلمة شيخ الأزهر الشريف د. أحمد الطيب في مؤتمر عقده الأزهر لنصرة المسجد الأقصى قال فيه: «إذا كان قد كُتب علينا في عصرنا هذا أن يعيش بيننا عدو دخيل لا يفهم إلّا لغة القوة، فمن العار أن نخاطبه بلغة أخرى لا يفهمها ولا يحترمها، أو أن نبقى حوله ضعفاء مستكينين متخاذلين، وفي أيدينا لو شئنا كل عوامل القوة ومصادرها المادية والبشرية».

هيئة كبار العلماء بالأزهر: معركتنا مع الكيان الصهيوني معركة بقاء وثبات ووعي

هيئة كبار العلماء بالأزهر

عقدت الأمانة العامة لهيئة كبار العلماء بالأزهر الشريف بالجامع الأزهر، ملتقاها العلمي الرابع والعشرين بعنوان «كشف الغمّة بدعائم الثبات في القرآن والسنّة»، بحضور أ.د/ أحمد عمر هاشم، عضو هيئة كبار العلماء، وأ.د/ نصر فريد واصل، مفتي الجمهورية الأسبق، عضو هيئة كبار العلماء، وأ.د/ حسن صلاح الصغير، الأمين العام لهيئة كبار العلماء، وتقديم د. علي شمس الدين، الباحث بالأمانة العامة لهيئة كبار العلماء.

شمس الدين

قال الدكتور علي شمس الدين، الباحث بالأمانة العامة لهيئة كبار العلماء، إن الوضع المؤلم لإخواننا المستضعفين في فلسطين، ونحن نمرّ بهذا المنعطف الخطير في تاريخ أمتنا الإسلامية، ليفرض علينا واجبات لا مناص من أدائها، ولنعلم أن معركتنا مع الكيان الصهيوني، معركة بقاء وثبات وصمود، كما أنها معركة وعي بالمكايد الصهيونية الخبيثة لأمتنا الإسلامية والعربية، لافتا إلى مقولة فضيلة الإمام الأكبر أ.د. أحمد الطيب، شيخ الأزهر، «إن قضية فلسطين هي أول قضايا العرب والمسلمين في التاريخ المعاصر، وفي القلب منها قضية القدس الشريف»، مؤكدا أن الأزهر الشريف على مرِّ تاريخه الذي يزيد عن الألف عام، يرعى القضايا الإسلامية والوطنية، ولم ولن يتخلى عن دوره في المحافظة على مقدسات الإسلام وتراثه.

هاشم

من جانبه، أوضح الدكتور أحمد عمر هاشم، عضو هيئة كبار العلماء بالأزهر، أن قول الحق تعالى ﴿*ولا تهنوا ولا تحزنوا وأنتم الأعلون*﴾، فيه توجيه رباني لجميع المستضعفين من المؤمنين في الأرض بأنهم لا هون عليهم ولا حزن، وأنهم الأعلون؛ ما داموا متمسّكين بإيمانهم، مؤكدا أن وعد الله عزّ وجلّ حق لا يتخلف، وستكون لهم العاقبة بالنصر والظفر.

واستنكر هاشم، وقوف العالم الغربي مساندا للكيان الصهيوني في بطشه بإخواننا المسلمين من أبناء غزة وفلسطين، وسفكه لدماء الأبرياء، وقتله للأطفال الرضّع والشيوخ الركّع، على الرغم من أن هذا العالم الغربي طالما تشدّق بالضمير العالمي وحقوق الإنسان، ولكنه في الحقيقة كان أول قتل هذه الضمير وظلم هذه الحقوق بدعمه لهذا الكيان المجرم القاتل، مؤكدا أنه يجب على المسلمين في مشارق الأرض ومغاربها أن يتحدوا جميعا لإنقاذ إخوانهم المظلومين، لأن فلسطين والمسجد الأقصى أمانة في رقبة كل مسلم.

واصل

من جانبه، لفت الدكتور نصر فريد واصل، مفتي الجمهورية الأسبق، عضو هيئة كبار العلماء، إلى أن السلام العالمي الذي يتغنّى به الغرب والمنظمات الدولية، لم يكن سلاما حقيقيا، بل كان مجرد شعارات واهية، وهو ما اتضح للجميع من أحداث غزة المؤلمة، مؤكدا أن السلام الحقيقي هو ما جاء به الإسلام، الذي جعل الجميع إخوة، ولم يفرّق بين إنسان وآخر إلّا بالتقوى.

وكشف عن أن ما تمارسه قوات الاحتلال الصهيوني المحتل تجاه إخواننا أبناء غزة، لهو دليل على فساد عقيدتهم، وعدم اعترافهم بالأديان والشرائع السماوية، مؤكدا أن جميع الأنبياء والرسل عليهم السلام جاءوا يدعون إلى الإسلام والسلام، وينهون عن العنف والتطرف.

الواجب علينا أن نبذل قصارى جهدنا لمساعدة إخواننا المستضعفين في فلسطين، ونحن متمسّكون بعقيدة راسخة، وثقة في أن نصر الله عزّ وجلّ آتٍ لا مجال.

الصغير

من جانبه، أكد الدكتور حسن صلاح الصغير، الأمين العام لهيئة كبار العلماء، أنه من الواجب علينا كمسلمين أن نبذل قصارى جهدنا لمساعدة إخواننا المستضعفين في فلسطين، ونحن متمسّكون بعقيدة راسخة، وثقة في أن نصر الله عزّ وجلّ آتٍ لا محالة، فعلينا أن نتقرّب إلى اللهِ عزّ وجلّ بالصلاة والذكر والدعاء والصبر، مهما حلك الظلام، واشتدّ الضيق، واجتمعت الكروب، وتكالبت الأمم، لأن الأمل بالله كبير ويقيننا بأن العاقبة للمتقين.

رئيس جمهورية السنغال يُسلّم مجسَّمَ أيقونة وثيقة مكة المكرّمة

زار رئيس جمهورية السنغال، السيد ماكي سال مقرَّ رابطة العالم الإسلامي، حيث كان في استقباله الأمين العام للرابطة، رئيس هيئة علماء المسلمين، الدكتور محمد بن عبدالكريم العيسى.

وأشاد اللقاء بتاريخية وثيقة مكة المكرّمة؛ التي تُعَدّ مفخرةً إسلاميةً، رَسَمَتْ «بإمضاء علماء الأمة» معانيَ الأُخُوّة الإسلامية، وهي المتوّجة برعاية خادم الحرمين الشريفين الملك سلمان بن عبدالعزيز لمؤتمرها الدولي، وتكريم علمائها باستقباله لهم ومخاطبتهم في سياق خطاب تاريخي ملهم، ومن ثم استلام الوثيقة منهم.

كما نوَّه الرئيس السنغالي بالدور المحوري والريادي لرابطة العالم الإسلامي حول العالم من أجل إيضاح حقيقة ديننا الحنيف، ولا سيما التصدّي لأفكار التطرف، وتصحيح الأوهام والمفاهيم المغلوطة عن الإسلام.

ثم سلّم العيسى الرئيس السنغالي «مجسَّمَ أيقونة وثيقة مكة المكرمة»، من درجةِ كبار القادة؛ بإسم الهيئة العليا لعلماء وثيقة مكة المكرمة؛ لقاء جهود فخامته في خدمة العمل الإسلامي، وفق مقاصد الوثيقة وغاياتها، مستلهمةً شعار النخلة؛ تذكيراً بـ«الكلمة الطيبة» التي اشتملت عليها مواد الوثيقة، ونوَّه بها القرآن الكريم، تشبيهاً بالشجرة الطيبة «النخلة».

و يسألونك في الدين

تتبّع عورات الناس

☐ ما حكم تتبّع عورات الناس خاصة عبر مواقع التواصل الاجتماعي؟

سمير بكداش – بيروت

– شدَّد النبي ﷺ في التنبيه على المسلمين من خطورة الخوض في أعراض الناس، والتنقيب عن عوراتهم، مخبراً من يستهين بذلك بأنه يسعى لهتك الستر عن نفسه، وفضحه في جوف بيته، لحديث: ثَوْبَانَ رضي الله عنه، عَنِ النَّبِيِّ ﷺ قَالَ: «لَا تُؤْذُوا عِبَادَ اللَّهِ، وَلَا تُعَيِّرُوهُمْ، وَلَا تَطْلُبُوا عَوْرَاتِهِمْ؛ فَإِنَّهُ مَنْ طَلَبَ عَوْرَةَ أَخِيهِ الْمُسْلِمِ طَلَبَ اللَّهُ عَوْرَتَهُ حَتَّى يَفْضَحَهُ فِي بَيْتِهِ» وتَتبع عورات الآخرين بأي طريقة أو وسيلة كان هو من الأخلاق السيئة والأمور المحرّمة التي تزرع الأحقاد في النفوس وتُشيع الفساد في المجتمع؛ فيحرم شرعاً على المسلم أن يتتبع عورات وعيوب الآخرين، ولأن من يستهين بذلك فإنما يسعى لهتك الستر عن نفسه، وفضح نفسه في جوف بيته، فمن وقع في شيء من ذلك فعليه أن يبادر بالتوبة والاستغفار، وعليه أن يطلب العفو والمسامحة ممن تتبع عورتهم وعيوبهم إذا علموا بذلك، وإلّا فليستغفر لهم وليدعُ لهم بالخير، والله أعلم.

فتاوى شرعية بإشراف: نخبة من العلماء

الرجاء توجيه الأسئلة إلى العنوان التالي:
الإدارة والتحرير: رمل الظريف – شارع الاستقلال
فاكس ٧٣٥٧٤٩ (٠١) – ص. ب: ١١/٢٤٠٢
بيروت – لبنان
Email:Islamic@aliwaa.com.lb

مواقيت الصلاة

الفجر	الشروق	الظهر	العصر	المغرب	العشاء
٤د٣٩س	٦د١٤س	١١د٢٣س	٢د١٣س	٤د٣٧س	٥د٥٧س

زوم

ستالون في نصف قرن «Sly» وثائقي صادق وحميم

هالتنا صراحة أيقونة الأكشن سيلفستر ستالون في الشريط الوثائقي الروائي الطويل «Sly» الذي أنتجته «نتفليكس» في ٩٥ دقيقة بإدارة المخرج ثوم زيمني، والذي باشر عروضه الجماهيرية في أميركا بدءاً من ٣ تشرين الثاني/ نوفمبر الجاري.

يعترف ستالون بأن كل من إتصل بهم من المنتجين والمخرجين أشاروا إلى أنه لا يجيد التمثيل، وأن بطولته لفيلم: «روكي»، جاءت بفرض منه من دون أن يصدِّق أحدٍ بأنه سيكون فيلماً ناجحاً من بطولته، فقد كان مطروحاً إسما رايان أونيل، وبعده بيرت رينولدز، ليكون الشريط فاتحة النجومية لصاحب الصوت المزعج والمشية المتهالكة والعينين الزاحلتين نزولاً فوق خدّيه، وعديم الخبرة في مجال التمثيل إلا من نصيحة تلقّاها من أستاذ جامعي نصحه بترك الكتابة والتفرّغ للتمثيل لأنه يتمتع بجاذبية قوية، فإعتمد بطلنا على هذا الرأي وقاتل من أجلٍ أن يكون ممثلاً جماهيريا.

حتى والده كان ضده. فمنذ الصغر يتعرّض الإبن للتوبيخ والقسوة ورفض متابعة رياضة الهوكي التي كان الوالد أحد أبطالها، ويتّهمه سيلفستر بأنه كا يغار منه ويرفض له فكرة النجاح، إلى حد أنه عاود الإهتمام باللعبة في سن الأربعين وحاول مصالحة والده بأن يلعب كل منهما في فريق وتجري مباراةٍ ودّية لكن الودّ كان مفقوداً فقد كاله الأب ضربة قوية من عصاه أسقطته عن الحصان وأجرى بعدها ٥ عمليات جراحية لظهره من دون نتيجة نهائية، وأنه حتى اليوم وهو في الـ ٧٧ عاما ما زال يشعر بآثار الضربة.

شريطان يفتخر بهما من أصل ٣٤ بطولة سينمائية لنجم لا يجيد التمثيل: «روكي»، و«رامبو». ورغم أنه بعد روكي صارت نجوميته تعادل شهرة: مارلون براندو، روبرت دونيرو، وآل باتشينو، إلّا أنه تمنّى دائماً أن يشارك في فيلم من بطولة دونيرو وعندما حصل ذلك وقفٍ في مشهدٍ معه مرعوباً وآلمه كثيراً أن دونيرو لم يُعره أي إهتمام.

كثيرة الشهادات في الشريط أبرزها من المخرجين: كوينتن تارانتينو، وجون هيرزفيلد، والمنتج هنري وينكلر، والنجم آرنولد شوارزيناكر، والممثلة تاليا شير، والناقد ويسلي موريس، إضافة إلى شقيقه فرانك ستالون، وبناته: سكارليت روز، سيستين روز، وصوفيا روز، وزوجته جنيفر فلافين، ولقطات عديدة مع نجله سيج الراحلٍ عام ٢٠١٢ عن ٣٦ عاماً. الشريط يحتفل بنصف قرن من حياة ستالون.

محمد حجازي

قراءة

«مطاردة في البندقية»: عندما يكون «براناغ» كل شيء في الفيلم «آغاتا كريستي» حاضرة بكل ثقلها في أدقّ التفاصيل

ميشيل يوه بالقناع في دور العرّافة

كينيث براناغ مخرج وبطل الفيلم

المحقّق براناغ عندما كشف القاتل

يعود المخرج والسيناريست والمنتج والممثل البريطاني كينيث براناغ إلى الساحة السينمائية مستنداً إلى رواية آغاتا كريستي الشهيرة: «Halloween Party» وتولّى الكاتب مايكل غرين صياغتها في نص سينمائي بعنوان: «A haunting in Venice» – مطاردة في البندقية – وقد صوّر العمل بالكامل في عدة مناطق من المدينة الأجمل في العالم: البندقية، وجاءت النتيجة فيلماً رائعاً في ١٠٣ دقائق، فيه جاذبية غريبة على متابعته بشغف تماماً كما هي قصة آغاتا صالحة تماماً لأعلى درجات الترقّب والحذر والدهشة.

١٨ مساعداً لـ براناغ في الإخراج الذي كان كالعادة قوياً متماسكاً ومباشراً على تدفّق في اللقطات، مع فريق ثابت متعمّق في الأدوار خصوصاً ميشيل يوه في دور العرّافة رينولدز فرغم ظهورها القصير وكأنها ضيفة شرف إلّا أنها حفرت حضورها في الأذهان، والثانية هي تينا فاي – في شخصية أدريان أوليفر – التي تطلب من المحقق الشهير ببراعته هرقل بوارو – براناغ – التحقيق في جريمة مصرع إبنتها إليسيا، وتطلب منه بداية مرافقتها في زيارة لكبيرة العرّافات الشهيرة بمعرفتها الآنسة رينولدز بغية الكشف عما عندها في هذا الصدد، يوافقها ويرافقها ويحضر جلسة تحضير أرواح تهتزّ معها العرّافة ولا تستطيع البوح بإسم القاتلة وينقطع الإتصال بالعالم الآخر عند هذه النقطة الحسّاسة.

يكون هذا الحدث تمهيداً لشروع هرقل في تحرّياته والتي تتواكب مع العثور على العرّافة جثة هامدة، وتوصّله إلى أحكام قاطعة يدلّ فيها على القاتل ومعاونيه، لتكون المفاجأة أن الأم هي القاتلة، ويتم هذا الإعلان أمام جمع من الأصدقاء عندها ترمي السيدة أدريان بنفسها من على شرفة المكان إلى مياه البندقية.

الأحداث وقعت في العام ١٩٤٧، وقد شارك في لعب الشخصيات الرئيسية أيضاً: جامي دورنان، ديلان كوربيت بدر، أمير المصري، ريكاردو سكامارسيو، وفرناندو بيلوني، وأدار التصوير هاريس زامباريوكوس، وصاغ الموسيقى التصويرية هيلدور غونادوتر. والفيلم الذي باشرت أميركا عروضه الجماهيرية في ١٥ أيلول/ سبتمبر الماضي تكلّف إنتاجه ٦٠ مليون دولار.

عرض

جريمة بالصدفة خلال حوار طلاق في مقهى بين زوجين يُكلّف أشهر القتلة بتصفية الفاعلين لتكون المفاجأة

الزوجان دانيال كالغاترين ولايس برابن بلات

الشخصيات الرئيسية في لقطة واحدة

من سبب بسيط ورائه مراهق لعائلة ثرية يحاول التقرّب من إمرأة برفقة زوجها في أحد الملاهي الليلية فتكون النتيجة مصرع الشاب على يد الزوج في شريط بعنوان: Hitmen.

إنهما لوك – دانيال كالغاترين – وزوجته لورين – لورا برابن بلات – إلتقيا في مقهى لتصفية خلافاتهما والتحضير لطلاق تريده لورين التي ما عادت تطيق الحياة معه، وفي غمرة الحوار الحار يتقدم مراهق للتفاعل مع لورين فيردعه لوك بالكلام لكن الشاب تعمّد إثارة الرجل فما كان منه إلّا أن هاجمه وباشر لكمه وركله بقوة إلى أن مات.

الشاب حفيد الرجل الثري مايكل هيرو – إريك روبرتس – الذي كان يحبه بشكل خاص ويعده بجزء وافر من تركته، لذا عمد إلى تكليف معاونه الأول الإتصال بأعنف القتلة للإقتصاص من الزوجين اللذين باشرا رحلة هروب تفادياً للنيل منهما وكان الحظ دائماً حليفهما فقد تخلّصا تباعاً من عدة قتلة وصلوا إلى بابهما ما بين أميركا، بريطانيا، وألمانيا من دون نتيجة، ليقع الزوجان بين يدي باريس – رونان سامرز – نجل هيرو العاق والفاشل المطرود من إمارة والده لقلة فائدته، وتكون مناسبة جيدة له لكي يثبت أنه أهل للمهمات الحسّاسة عندما تتاح له فرصة ضبط الزوجين في أحد الفنادق الصغيرة ويتصل بوالده لكي يحضر شخصياً وينتقم لحفيده.

لكن الأمور تجري على نحو مغاير إذ يتدخل البوليس ويجري إطلاق النار بكثافة فيقتل الزوجان وباريس وأحد القتلة الذي كان يطارد الزوجين، وبالتالي أراد هيرو الإنتقام لحفيده فخسر معه إبنه، ومن حوار طلاق إلى جثتين في غرفة بفندق.

الشريط في ١٠٩ دقائق، عرضته إنكلترا في ٥ حزيران/ يونيو الماضي، كتبه وأخرجه سافاس س. مايكل، وأدار التصوير لورا فان دو هيل، وجسّد باقي الأدوار البارزة: ماركو ليوناردي، جيني ميلر، آدم داكون، فاس بلاكوود، بينتلي كالو، وشارلي كاووس.

حدث

وفاة منظّم حفل الأوسكار

الراحل جون بيلي

خسرت هوليوود مدير التصوير ورئيس أكاديمية الفنون والعلوم والصور التي تنظم حفل الأوسكار لتوزيع الجوائز سنوياً جون بيلي.

موقع «فارايتي» نشر عن لسان أرملته أنه توفي بسلام أثناء نومه بعد فترة أمضاها مريضاً. وهو بقي متزوجاً من كارول ٥١ عاماً عاشا خلالها في سعادة غامرة.

إستفتاء

اسوأ فيلم في العالم

ملصق الفيلم الأسوأ

طرح الموقع السينمائي rotten tomatos أسماء عشرة أفلام يعتبرها سيئة الصنع وطلب من متابعيه إختيار الفيلم الأسوأ بينها لتتم تسمية شريط: Ballistic: Ecks vs Sever المنتج عام ٢٠٠٢ أسوأ الأسوأ من إخراج وايتس كارسياناندا وبطولة: أنطونيو بانديراس، ولوسي لو.

اللواء

يومية سياسية عربية

تصدر عن
دار اللواء للصحافة والنشر ش.م.ل
رئيس مجلس الإدارة
رئيس التحرير
صلاح سلام

العميد المؤسس
عبد الغني سلام
(١٩٦٢ ـ ٢٠١٧)
المدير الاداري
عدنان غلاييني
المدير التجاري
ناجي حطب

المدير العام
د. ماجد منيمنه
المدير المسؤول
طارق دملج

الإدارة والتحرير والإعلانات
الظريف – شارع الاستقلال
خطوط مجمعة
ت : ٠١/٧٣٥٧٤٥
فاكس : ٠١/٧٣٥٧٤٩
ص.ب: ٢٤٠٢-١١ بيروت

مكاتب المناطق
طرابلس – ت: ٠٦/٦٢٩٤٠١
مرجعيون – ت:٠٧/٨٣٥٨٥٥
البقاع ت: ٠٨/ ٥٤٣٢١٧
بعلبك ت: ٠٨ / ٣٧١٩٩٤

التوزيع والاشتراكات
لدى المكتبات والباعة
داخل لبنان
مؤسسة نعنوع الصحفية للتوزيع
٠١/٦٦٦٦٦٨

Email: aliwaanewspaper@gmail.com – events@aliwaa.com.lb

الاثنين ٢٠ تشرين الثاني ٢٠٢٣م □ ٥ جمادى الأولى ر ١٤٤٥هـ □ السنة ٥٩ □ العدد ١٦٨١٩ □ AL-LIWAA 20 Novembre 2023 – 59éme Année – No.16819

سوريا ٢٠٠ ل.س – الاردن ٣٠٠ فلس – قطر ٣ ريالات – الامارات العربية ٣ دراهم – مسقط ٤٠٠ بيزة ـ السعودية ٣ ريالات ـ العراق ٣٠٠ فلس ـ ليبيا ٣٠٠ درهم ـ مصر ١٠ جنيه ـ الكويت ٣٠٠ فلس ـ البحرين ٣٠٠ فلس ـ اليمن ٨ ريال

Australia 2 Dollars – Austria 2 € – Belgium 2 € – Cyprus 75 P – Denemark 2 € – France 2 € – Great Britain 1.25 Pound – Greece 1 € – Italy 2 € – Spain 2 €

حكايات الناس

يكتبها اليوم محمد مطر

شتاء الدم

مثل الشتاء لي أحزانٌ تنهمرُ ودماءٌ تصعد. البحر يشرب حيواتنا الصغيرة ويتبخّر. لكنّي هذا الصّباح الماطر لم أعدْ أعرفُ لون عينيك. منذ حزنين وأكثر كان الشّجر رفيق نهرنا الطويل إلى منتصف البياض. ومُذ أن اختبأتْ الطّائراتُ في ليل شعرك المجنون، صرتُ لا أُميّز بين الاقحوان وشقائق النعمان. كان العمر يتدلّى من نافذتي عندما سمعتُ صراخكِ البعيد كأجراس الميلاد. الموت برهانُ الحياة. والنّجوم عيونٌ للسّماء شاهقة، فلا تكترثي بالضّباب الأصفر بين قدميك. قالوا إنّ غابات الشّوك تُطاردك حتّى النسيان، ونسوا أنّك ذاكرتنا الوحيدة، ومرآتنا الأكيدة. فلتنتحرْ كلّ الصور الباقية في عزلة الكاميرات وعبث المؤتمرات. هذا العرسُ يليق بك. فإلى مَنْ نُهدي موتنا المؤجّل؟ أيّ شتاء يليق بأرضنا غيرُ شتائك العنيد؟ شتاء الدّم تحت المظلّة الخضراء. مَنْ غيرُك يملأ السّماء بالأطفال والرّضّع؟ مَنْ يرسمُ لسطوح حياتنا الباردة أقمارها الدافئة ويُشعل حطب النّجاة في خيامنا المريرة؟ أحبُّك عروساً أبديّة للغياب. مواعيد للطيور الجريحة، ومواعيد للحجر النّازف، ومواعيد للّحم الأبيّ، تملأ رئة الزّمان الأخرس، والمكانُ يفردُ أجنحته الحمراء فوق منازل الحكايات الصّامدة. لا تُنادي عرباً ولا عجماً يا حبيبتي الصغيرة، فلا الصحراء رجعت إلى سمائها ولا الآلات أصلحت الضمائر. كوني وحيدةً في سريرك ومزّقي ستائر رجولتنا. جسدُك من نار ودخان، فتعرّي ما استطعت إلى فضيحتنا سبيلا. قاومي المغتصبين بالحجارة والفخّار وبكل أسماء الأبطال ولا تبكي في جرحك جرح القبيلة. وعندما تُقتلين بقذيفة شقراء أو خنجر أسمر، نامي في قبرك وحيدة مثل عذراء جميلة، وقولي لملك الموت ما بدَر منّا، واطلبي منه أن ينسانا طويلا. قولي له: لي الموت وحدي شهادة؛ ولهم الحياة كلها خيانة!

هو وهي

جوزاف عون

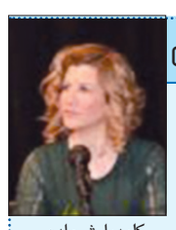
كلوديا شحاده

□ مؤتمر صحفي للجبهة السيادية من اجل لبنان، في مقرّها في السوديكو « البيت المركزي لحزب الوطنيين الاحرار، في الثانية عشرة ظهر اليوم بعد لقاء وفد من الجبهة قائد الجيش العماد جوزف عون في مكتبه في وزارة الدفاع – اليرزة.

*****

□ أصدر «منتدى شاعر الكورة الخضراء عبدالله شحاده الثقافي» ديوانا شعريا بالفرنسية للدكتورة كلوديا شحاده بعنوان «غرفة أمي»، يتضمن مجموعة من القصائد تتمحور حول تجاربها في الحياة، أحزانها ومعاناتها وسعادتها... قدمت للقصائد الدكتورة ماري منسى وزينت القصائد بمجموعة من الرسوم بريشة نايلة فيصل.

□ لقاء تضامني (إعلامي، ثقافي، وطني) في دار الندوة ،في الخامسة من مساء اليوم، «تحية لشبكة «الميادين» وأسرتها وكافة المؤسسات الإعلامية العربية والعالمية المتضامنة مع شعب فلسطين في مواجهة حرب الإبادة الجماعية والتطهير العرقي، وتحية لشهداء الإعلام وعائلاتهم».

*****

□ مؤتمر صحفي تحت عنوان: «أمهات النضال صمود وثبات»، في الحادية عشرة قبل ظهر اليوم لـ«الهيئات النسائية في جمعيات المنتدى الإسلامي الوطني»، نصرة لغزة، وذلك في مبنى نقابة الصحافة- عين التينة.

حركة المطار

سجلت حركة مطار رفيق الحريري الدولي-بيروت في ٢٠٢٣/١١/١٨:
٩٤ حركة طيران و١١٠٣٤ راكباً، توزعت على الشكل التالي:
حركة الطائرات: هبوط ٤٧ رحلة، اقلاع ٤٧ رحلة.
حركة الركاب: وصول ٥٠٦٤ راكباً، مغادرة ٥٩٧٠ راكباً وترانزيت لا أحد.

من هم الرهائن الإسرائيليون «المنسيّون» في قطاع غزة؟

حملة لإطلاق منغستو والسيد غام ٢٠١٨

لا تزال الأضواء مسلطة على حوالي ٢٠٠ شخص من الإسرائيليين الذين اختطفتهم حركة حماس في هجومها على إسرائيل لكن حماس تحتجز إسرائيليين اثنين على الأقل منذ سنوات.

لم يُسمع الكثير عن الإسرائيلي من أصول إثيوبية أفيرا منغستو والإسرائيلي من البدو العرب هشام السيد، اللذين ألقي القبض عليهما في عام ٢٠١٤ وعام ٢٠١٥ على التوالي.

فيما تحتجز حركة حماس جثماني جنديين إسرائيليين منذ عام ٢٠١٤. وكانا قد قتلا خلال الحرب التي دارت بين إسرائيل وحماس في العام نفسه.

وكانت حركة حماس- والتي تعتبرها عدة دول غربية جماعة إرهابية- قد طالبت في السابق بثمن باهظ مقابل إطلاق سراح الأسرى الإسرائيليين لديها. فهم يستخدمون كأوراق مساومة من قبل الحركة.

ويقول شقيق أحد المحتجزين الموتى، إنه طوال عشرة أعوام تقريباً لم تحصل عائلته على أي أخبار من حماس حول المكان الذي تحتفظ فيه بجثته، ولم تحصل على أي مؤشر على إعادته.

وفي عام ٢٠١٤، عثر الجيش الإسرائيلي على خوذة أحد الجنود الموتى المحتجزين وسترته الواقية من الرصاص في أحد الأنفاق التابعة لحماس في قطاع غزة.

ويقول شقيق الجندي: «الآن هناك فرصة جيدة لإعادة شقيقي، لأننا نتحدث عن حوالي ٢٠٠ عائلة لديها اقارب محتجزين كرهائن في غزة. الحكومة لم تفعل ما يكفي لإعادة شقيقي، ولكن الآن عليهم أن يبذلوا جهوداً كبيرة».

وقال إن «على إسرائيل الآن أن تعقد صفقة إنسانية لإخراج الرهائن. فإذا كانت حماس تريد الكهرباء والماء، فإن عليها أن تعطينا الرهائن وجثث الجنود وأن لا تفعل إسرائيل أي شيء إذا لم ترغب حماس بذلك».

وكانت إسرائيل قد استعادت الجندي المختطف جلعاد شاليط في عام ٢٠١١ بعد مفاوضات سرية- ولكن كان ذلك في مقابل إطلاق سراح ١،٠٢٧ فلسطينياً من المعتقلين الفلسطينيين في سجونها.

والآن إسرائيل مصممة على مسح حماس من الوجود وهي توقع خسائر بشرية هائلة ودماراً واسعاً في قطاع غزة بهجماتها الجوية. وبالتالي فإن أي صفقة جديدة لتبادل الأسرى ستكون صعبة ومثيرة للجدل، مع ارتفاع عدد القتلى في الجانب الفلسطيني، فإن غضب الفلسطينيين على إسرائيل يتزايد.

وقد لعب هاغاي هداس، وهو قائد عسكري إسرائيلي سابق وضابط استخبارات في جهاز الموساد، دوراً أساسياً في التفاوض على صفقة إطلاق شاليط.

وقد أبلغ البي بي سي أن مثل هذه الصفقات الخاصة بتبادل الأسرى مع المختطفين الفلسطينيين كانت «مسألة سياسية» وفي هذه الحالة الطارئة الراهنة، وفي ظل الكثير من الغضب الإسرائيلي الموجه إلى حماس، فإن «هذا لن يحدث، إنه أمر مستحيل».

وشدد على أن صفقة تبادل الأسرى مع شاليط كانت ممكنة من الناحية السياسية لرئيس الوزراء بنيامين نتنياهو في حينه- فقد شعر بأنه آمن بما فيه الكفاية- كما أن الصفقة أُبرمت قبل عامين من إطلاق سراح شاليط.

وقال هداس: «الآن أعتقد أن الثمن لن يكون أسرى من حماس- وإنما سيدفع الثمن من خلال استخدام أدوات مختلفة».

وأكد على أن إسرائيل لديها الآن خيارات متعددة: عمليات انقاذ عسكرية مباشرة إذا كانت المعلومات الاستخبارية حول مواقع وجود الأسرى دقيقة، أو استخدام «العوامل الاقتصادية»- أي الأموال او المساعدات الإنسانية أو «السماح لقادة حماس بالخروج من غزة، إلى قطر على سبيل المثال».

وحول الخيار الأخير، قال هداس: «عليك أن تضعهم تحت ضغط، وأن تعطيهم الفكرة أنه من أجل إنقاذ أرواحهم يمكنهم عقد هذه الصفقة».

وأضاف «أعتقد أن غالبية (الرهائن) هم بأيدي حماس، لكن عدداً منهم ليس كذلك. وأنا شبه متيقن بأن إسرائيل تبذل كل ما بوسعها لتحديد مكان وجودهم ولمحاولة إخراجهم بوسائل عسكرية».

وقال إنه «حتى في حالة الحرب الشاملة في غزة، ستدفع إسرائيل باتجاه عقد صفقة من أجل إطلاق سراح الرهائن، وستحاول حتى اللحظة الأخيرة من أجل إيجاد حل. فنحن نقدّر الحياة ومستعدون لدفع ثمن مقابلها».

وقال هداس إن الرهينتين الإسرائيليتين من المدنيين المحتجزين من قبل حماس منذ عام ٢٠١٤ «لم يتم اختطافهما» ولكنهما «ذهبا إلى غزة، حيث كانا يعانيان من أمراض عقلية». وأضاف: «هنالك فرق كبير- فنحن لم نمر بشيء مشابه لما شهدناه في السابع من أكتوبر»، في إشارة إلى هجوم طوفان الأقصى الذي نفذته حماس.

وتدعي حماس أن أفيرا منغستو وهشام السيد جنديان، لكن الوثائق الإسرائيلية الرسمية التي اطلعت عليها منظمة هيومان رايتس ووتش تُظهر أن الاثنين مدنيان أُعفيا من الخدمة العسكرية.

وقادت «تيلا فينتا» حملة من أجل إطلاق سراح أفيرا وتشعر بأنها تعرضت للخذلان من جانب الدولة الإسرائيلية- على الرغم من أنها تقول إن تسليط الضوء الدولي على الرهائن في غزة الآن قد يساعد قضيتها.

وقالت لبي بي سي: «أود أن أصدق أن فرص (إطلاق سراح) أفيرا قد تحسنت، لكنني أقول ذلك وقلبي يعتصر حزناً.» وأكدت قائلة: «ما زلنا في حالة صدمة- جميع الإسرائيليين في حالة صدمة» منذ هجوم حماس والاختطاف الجماعي الذي أودى بحياة حوالي ١٤٠٠ إسرائيلي.

وقالت إن نشطاء الحملة شعروا «بالإحباط» من فشل إسرائيل طوال كل هذه السنين في تأمين عودة أفيرا وهشام.

وقالت أيضاً: «إنهما ليسا جنديين، وكلاهما يعاني المرض- فلديهما مشاكل عقلية- وحماس أسرتهما على نحو يخالف جميع (القوانين) الإنسانية».

وربطت بين انعدام التقدم في قضية أفيرا وهشام وخلفيتهما كأفراد في فئات محرومة و معرضة للتمييز في المجتمع الإسرائيلي إزاء اليهود الإثيوبيين والبدو العرب.

وقالت: «أعتقد أن أفيرا رجل لا يحبه مجتمعه كثيراً، بسبب لونه، ومشكلة مرضه العقلي ولكونه ترعرع في منطقة فقيرة من مدينة عسقلان».

«وأعتقد أن هذا كله جعله شخصاً غير مرغوب به في المجتمع. فلو أنه كان ذو بشرة أفتح قليلاً، أو من منطقة أفضل لكانت المعاملة مختلفة. أعلم أن هذا ليس الوقت المناسب لقول شيء سيء حول بلادي، ولكن الحقيقة يجب أن تُقال.» وقالت إن منظمات حقوق الإنسان الكبيرة كان يتعين عليها فعل المزيد. وأضافت أن «الأمر نفسه ينطبق على الأسير البدوي- فكلاهما من فئات محرومة».

وكان أفيرا وهشام قد فُقدا أكثر من مرة قبل أن يدخلا قطاع غزة بصورة غير مشروعة، وكانا قد خضعا العلاج نفسي، بحسب ما أظهرت دراسة لمنظمة هيومان رايتس ووتش.

وفي يناير/ كانون الثاني نشرت حماس شريط فيديو لا يحمل تاريخاً محدداً لرجل تمتم بالعبرية قائلاً: «أنا الأسير أفيرا منغستو. إلى متى سأبقى في الأسر مع أصدقائي.» وقد تمكنت عائلة منغستو من تأكيد هويته، بحسب ما قالت حملة «أطلقوا سراح أفيرا» لبي بي سي.

وكان رئيس الوزراء نتنياهو قد أبلغ والدة أفيرا «أغورنيش» أن الحكومة لديها «تأكيد» بأن ابنها ما زال حياً. وقال إن إسرائيل «لا تتوقف عن بذل الجهود لإعادة أفيرا منغستو وبقية أسرانا والأشخاص المفقودين».

وفي يونيو/ حزيران، نشرت حماس شريط فيديو يظهر هشام السيد في الأسر. وتمكن شعبان السيد والد هشام من تأكيد هويته.

ولم تقل حماس سوى أن صحة هشام تدهورت- دون تقديم أي تفاصيل إضافية. وكان بالإمكان رؤيته في الفيديو مستلقياً وهو موصول بجهاز تنفس بجوار ما بدا وكأنه بطاقة هوية إسرائيلية.

وقد حث تسور غولدن، شقيق الجندي القتيل هدار غولدن، الذي ما يزال جثمانه محتجزاً في غزة، إسرائيل على تبني سياسة واضحة من أجل التعامل مع عمليات الاختطاف التي تقوم بها حماس.

ونقل عنه الموقع الإخباري الإسرائيلي «أروتس شيفا» قوله إن «الاختطاف موجه ضد العائلات ويهدف إلى تمزيق المجتمعات. لقد أصبحنا معتادين على وضع أمن معين، وعلى سلوك معين. وأصبحنا معتادين على أن من المريح أن يكون الأسرى والمفقودين على الهامش».

وقال: «هنالك جولة من القتال، تليها فترة من الصمت، وتليها جولة أخرى من القتال ثم المزيد من الصمت».

ويبدو أن أي عملية لتحرير الرهائن لدى حماس ستكون على الأرجح مسألة فوضوية ومثيرة للجدل.

المصدر: (بي بي سي) نيوز عربي

منغستو والجنديين القتيلين

نتنياهو يستقبل جلعاد شليط عام ٢٠١١

فوز تاريخي.. نيكاراغوا تحصد لقب ملكة جمال الكون لعام ٢٠٢٣

للمرة الاولى منذ تاريخ تنظيم مسابقة ملكة جمال الكون تُوِّجت شينيس بالاسيوس من نيكاراغوا بلقب ملكة جمال الكون ٢٠٢٣، في النسخة الثانية والسبعين من المسابقة التي نُظمت هذا العام في السلفادور.

ووفقاً لوكالة «الصحافة الفرنسية»، فقد تسلّمت بالاسيوس (٢٣ عاماً) التاج والوشاح من ملكة جمال الكون السابقة الأميركية أربوني غابرييل.

وهذه المرة الأولى التي تفوز فيها متسابقة من نيكاراغوا بهذه المسابقة. وحصلت التايلاندية أنتونيا بورسيلد على لقب الوصيفة الأولى، والأسترالية مورايا ويلسون على لقب الوصيفة الثانية.

وفازت بالاسيوس التي قالت إن التواضع والامتنان من صفاتها الأساسية، على ٨٣ متسابقة شاركن في المسابقة.

وفي إجابتها عن السؤال النهائي أمام لجنة التحكيم، أكدت بالاسيوس أهمية المساواة في الأجر بين الجنسين، حتى تتمكن المرأة من «العمل في أي مجال». وقالت: «لا حدود للنساء.»

واستعرضت المشاركات جميعهن على خشبة مسرح في صالة «أدولفو بينيدا» الوطنية للألعاب الرياضية التي تم تجديدها حديثاً في العاصمة سان سلفادور.

وأعلن منظمو الاحتفال الذي حضره رئيس السلفادور نجيب بوكيلة، أن النسخة المقبلة ستقام في المكسيك.

محلات أحمد ناجي فارس
تستقبلكم طوال الأسبوع في
ANF
أحمد ناجي فارس
بيروت ـ أوتوستراد السوديكو البسطة ـ 01/662200

كل إثنين

همجية المجازر أمام المحكمة الدولية

تزايد المجازر اليومية وسقوط مئات الضحايا بين شهيد وجريح، وإستهداف المستشفيات والمدارس، وخاصة مدارس الأونروا، التي تحولت إلى ملاجئ للنازحين من شمال غزة إلى جنوبها، ووصول القصف الإجرامي إلى المدن الجنوبية من القطاع، كل ذلك يدل على حجم الفشل الذي منيت به الحرب الإسرائيلية في غزة، بعد مرور أربعين يوماً على الحملة البرية، ودخول القصف الجوي إسبوعه السادس، والمستمر على مدار الساعة يومياً.

لقد تجاوزت حرب الإبادة المتعمَّدة ضد الفلسطينيين في غزة والضفة كل الخطوط الحمر، ولم يعد الحليف الأميركي والداعمين الأوروبيين قادرين على تحمل تداعياتها تجاه شعوبهم على الأقل، حيث إستمرت التظاهرات في واشنطن وباريس ولندن وعشرات المدن الأميركية والأوروبية في حركتها الشعبية التصاعدية، والمطالبة بوقف الحرب فوراً، وإدخال المساعدات الإنسانية دون أي قيد أو شرط، وإنهاء معاناة أكثر من مليونين إنسان، يتعرضون للتصفية بجرائم حرب موصوفة، ينفذها نتانياهو وفريقه اليميني المتطرف أمام أنظار العالم، بدم بارد، وبقرار حاقد.

لم يُفلح الجيش الإسرائيلي في إخفاء جرائمه في غزة، لأن عشرات المحطات التلفزيونية، عربية وأجنبية، كانت تنقل بالصوت والصورة الفظائع التي تُرتكب ضد المرضى والجرحى والأطفال الخدّج في المستشفيات، التي تعرضت معظمها لقصف مباشر، وتم إقتحام مجمع «الشفاء»، وغيره من المستشفيات الكبرى، وإجبار الطواقم الطبية على المغادرة مع مرضاهم، من النساء والشيوخ والأطفال، مشياً على الأقدام، لعدم توفر سيارات الإسعاف اللازمة بسبب فقدان الوقود، وإعطاب عدد كبير منها، وسقوط العشرات من المسعفين ورجال الدفاع المدني.

تكفي شهادة المفوض العام للأونروا بأن ما شاهده في قطاع غزة من فظائع وجرائم ضد المدنيين، وخاصة الأطفال، لن ينساه طوال حياته، لتحريك المحكمة الجنائية الدولية ضد نتانياهو وجنرالات الحرب الإسرائيليين، لينالوا العقاب الدولي على جرائمهم، وإنهاء العربدة الوحشية التي يقوم بها الجيش الإسرائيلي والمستوطنين في غزة والضفة.

من المحزن فعلاً أن لا تكون ثمة دولة عربية واحدة بين الدول الخمس، وهي جنوب إفريقيا وبوليفيا بنين وجزر القمر وجيبوتي، التي تقدمت بطلب للمحكمة الجنائية الدولية للتحقيق بالجرائم الإسرائيلية المرتكبة في غزة.

المهم أن الجرائم الإنسانية التي إرتكبها الكيان الصهيوني في قطاع غزة، كشفت همجية كيان الإحتلال، الذي طالما حاول تسويق دعاية «الدولة الأكثر ديموقراطية تقدماً في الشرق الأوسط».

د. فاديا كيروز

اللواء

قبل ٣٧ عاماً

٢٠ تشرين الثاني ١٩٨٦

لبنان يقدِّم شكوى ضد إسرائيل

الامم المتحدة – رويترز – قدَّم لبنان امس شكوى الى الامم المتحدة بشأن الغارات الجوية التي شنتها اسرائيل يومي السبت والاحد على اهداف قرب صيدا واحتفظ بحق الدعوة الى اجتماع لمجلس الامن.

قبل ٢٥ عاماً

٢٠ تشرين الثاني ١٩٩٨

داليما ألغى زيارته لإسنطبول

قالت مصادر قضائية في روما امس ان الادعاء العام الايطالي في المحكمة الاستئنافية طلب ابقاء الزعيم الكردي عبد الله اوجلان قيد الاعتقال، وذلك في طلب رفعه الى ديوان المحكمة التي ستنظر في احتمال وضع اوجلان قيد الاقامة الجبرية.