غير مخصص للبيع

اللواء

يومية سياسية عربية

الاثنين ١٢ شباط ٢٠٢٤م □ ٢ شعبان ١٤٤٥هـ □ السنة ٥٩ □ العدد ١٦٨٨٣

AL-LIWAA12 Février 2024 – 59éme Année – No.16883

50000 L.L.

لطف إلهي ينقذ عائلات من انهيار مبنى في الشويفات

ص٥

قراءة نفسيّة للحب... في عيده!

ص٨

تخبُّط إسرائيل جنوباً يرفع من مخاطر انهيار كامل لقواعد الاشتباك

ميقاتي يردّ على شكوى أبوصعب لبرّي: نسيِّر أمور البلاد والعباد.. والحريري في بيروت

هل يخوض نتانياهو «حرب الجنوبَيْن»؟

من جنوب غزة إلى جنوب لبنان تقف المنطقة على فوهة بركان متفجّر، يترقب كل من حوله لحظة اطلاق الحمم النيرانية على المواقع المحيطة به، والجميع يُحذّر من تداعيات الكتل النارية المتدحرجة على البشر والحجر.

التسخين المضطرد للجبهة الجنوبية على الحدود اللبنانية، عبر التصعيد المستمر في نوعية الأسلحة التي تدخل الميدان، والتوغل المتزايد في إستهداف مواقع وأهداف في عمق الجانبين، يُنذر بأن «قواعد الإشتباك» على وشك السقوط، على إيقاع طبول الحرب في تل أبيب، التي يبحث رئيس حكومتها عن «نصر عسكري ما» في الجنوب اللبناني، بعدما فشلت حربه على غزة في تحقيق أهدافها المعلنة، وخاصة بالنسبة للوصول إلى قادة حماس وتحرير الرهائن، رغم مرور أربعة أشهر ونيّف على هذه الحرب، والخسائر الفادحة في الرجال والعتاد التي مُنيَ بها الجيش الإسرائيلي.

الضغوط الأميركية على حكومة نتانياهو لعدم فتح جبهة الجنوب اللبناني، بدأت تتلاشى مع ظهور الخلافات الى العلن، حول مشروع «صفقة باريس» لهدنة جديدة وإطلاق الأسرى والمعتقلين، من جهة، ومعارضة واشنطن لنقل المعارك إلى رفح على الحدود المصرية، من جهة أخرى، الأمر الذي يُتيح لنتانياهو فرصة التملّص من تعهداته السابقة تجاه الإدارة الأميركية.

المراقب لتطورات العمليات اليومية الإسرائيلية في الجنوب، يلاحظ أن آلة حرب العدو تقوم بتدمير ممنهج للمنازل والمحلات والساحات في قرى الشريط الحدودي الأمامي، بشكل لا تعود صالحة للترميم والسكن بسرعة، كما كان يحصل سابقاً. كما أن إستعمال القنابل الفوسفورية لحرق المزروعات والحقول، يؤدي إلى تسميم الأرض، وجعلها غير صالحة للزراعة الفورية، بل تتطلب إستصلاحات ومعالجات قد تستغرق خمسة عشر سنة، حسب خبراء زراعيين.

يُضاف إلى ذلك، أن تكرار العمليات الجوية في شمالي الليطاني، آخرها عمليتي النبطية وجدرا، بغض النظر عن تحقيق أهدافها، تُعتبر رسائل غير مباشرة لمن يعنيهم الأمر، عن مدى الإستعداد الإسرائيلي لنقل المواجهة إلى الداخل، والقيام بعمليات قصف مختارة لضرب أهداف حساسة، مثل جريمة إغتيال القائد في حماس صالح العروري في الضاحية، ومحاولة إغتيال أحد الكوادر العسكرية لحماس باسل صالح في بلدة جدرا، في إقليم الخروب.

ورغم التصعيد الإسرائيلي المستمر، مازال حزب الله يُحافظ على ضبط النفس، ويشدّ على الجراح التي أصابته بسقوط مايتي شهيد حتى الآن، ويكتفي بالرد على المواقع العسكرية، وأماكن تجمع الجنود الإسرائيليين، لتفويت الفرصة على نتانياهو بجر الحزب إلى حرب بالتوقيت الإسرائيلي.

غير أن الوفود الأجنبية التي تزور لبنان في هذه الفترة، تكاد تحمل رسالة واحدة، تصب في التحذير المتكرر من نوايا إسرائيلية مبيتة تجاه لبنان، مما يرفع منسوب إحتمالات تدهور الوضع جنوب لبنان، أو على الأقل تنفيذ غارات على أهداف نوعية وإستراتيجية.

xxxxxxxxx

أما الوضع جنوب القطاع، وفي رفح بالذات، على تخوم الحدود المصرية، فيبدو أكثر خطراً، وقابلاً للإشتعال بسرعة، بعد التهديدات الإسرائيلية في إجتياح رفح، حيث الإكتظاظ البشري لمليون ونصف المليون نازح من مختلف مدن القطاع، والإستعدادات المصرية العسكرية، لمنع إستخدام محور فيلادلفيا في الهجوم المنتظر.

التصعيد الإسرائيلي في رفح، ورفض الموافقة على «صفقة باريس»، سيؤدي إلى تفاقم التوتر في المنطقة، وسقوط المزيد من الضحايا بين المدنيين في غزة، ويكرّس إستمرار الدولة العبرية في حرب الإبادة ضد الفلسطينيين، رغم قرار محكمة العدل الدولية، وبالتالي سيعرض السلام في المنطقة إلى أخطار جمّة، خاصة مع تكرار الهجمات على القواعد الأميركية في المنطقة، والردود الأميركية العنيفة عليها، وإستمرار التعثر في التجارة الدولية نتيجة التوتر السائد في البحر الأحمر.

نتانياهو وحكومة اليمين المتطرف في تل أبيب، تُعرّض الأمن والإستقرار للخطر، أمام أعين العالم، وعلى مسمع الحلفاء، وخاصة واشنطن، ومع ذلك لم يحصل أي تحرك دولي، بمستوى تلك الأخطار، لوضع حد للهستيريا الإسرائيلية، وما يمكن أن تقوم به من مغامرات عسكرية على النسق الهتلري، والإمعان في إرتكاب الجرائم ضد الشعب الفلسطيني في غزة والضفة، وتوسيع رقعة الحرب بإشعال الجبهة مع الحدود اللبنانية.

وفي ذروة الحملة الإسرائيلية على بايدن وإدارته، يستعد الكونغرس الأميركي لتقديم مساعدة جديدة لإسرائيل تبلغ قيمتها ١٧ مليار دولار، ليتجاوز حجم المساعدات الأميركية الثلاثين مليار دولار منذ بدء الحرب على غزة، عوض تخفيف المساعدات للجم الإندفاعة العسكرية المتهورة.

فهل يرتكب نتانياهو حماقة جديدة، ويخوض حرب «الجنوبَيْن» اللبناني والفلسطيني، ويُشعل المنطقة، ويُعرّض الإستقرار العالمي للخطر؟

صلاح سلام

تسابق التطورات الميدانية الجنوبية المتغيرات الحاصلة في الوضعين السياسي والاقتصادي، على وقع احتدام المواقف الداخلية، واستعار الحملة على الرئيس نجيب ميقاتي وحكومته، على خلفية تعيين رئيس جديد لأركان الجيش اللبناني، لمنع الوقوع في اي فراغ عندما تنتهي الولاية المهلة لقائد الجيش العماد جوزاف عون، بعد ١١ شهراً، ولم ينتخب رئيس للجمهورية، الامر الذي استدعى ردا من رئيس الحكومة.

ولا ينفصل كلا الوضعين الأمني والعسكري جنوباً وامتدادا الى مناطق خارج قواعد الاشتباك المعروفة عما يجري في المنطقة، سواء في ما خص ما تسميه ادارة الحرب في اسرائيل بالاستعداد لاقتحام مدينة رفح عند الحدود المصرية، وتداعيات ذلك على مجمل الاوضاع في المنطقة، بما في ذلك تعليق العمل بمعاهدة السلام بين مصر واسرائيل،أولجهة العودة الى تحريك ملف المفاوضات مع الاجتماع المرتقب غدا الثلثاء في القاهرة بين رؤساء مخابرات مصر واسرائيل والولايات المتحدة وقطر، استكمالاً للاجتماع الذي عقد في باريس قبل اسبوعين ونيف، بالتزامن مع مغادرة وزير الخارجية الايراني حسين امير عبداللهيان، والذي كشف عن مفاوضات مع الولايات المتحدة، بهدف خفض التوترات في المنطقة، والبحث عن حل سياسي للازمات المتفجرة، بما في ذلك الحرب في غزة.

سياسياً، أوضحت مصادر سياسية مطلعة لـ«اللواء» أن تراجع الاهتمام بالملف الرئاسي في هذه الفترة مرده إلى انتظار مساعي التهدئة على جبهتي غزة والجنوب. ورأت ان الاسبوع الراهن من شأنه تقديم اجوبة بشأن مصير هذه المساعي، وفي هذا الوقت لم يشهد الملف الرئاسي أي حراك جديد، على أن المواقف السياسية المحلية تتركز على ذكرى الرابع عشر من شباط.

وفي هذا السياق، قالت ان الأنظار تتجه إلى كلمة الرئيس سعد الحريري في ذكرى اغتيال والده وما يمكن أن تتضمن من إشارات حول الواقع السياسي الراهن.

إلى ذلك استبعدت المصادر أن تمر تعيينات المجلس العسكري كخطوة تالية بعد تعيين رئيس هيئة الأركان في الجيش اللبناني، وأشارت إلى أن التيار الوطني الحر الذي لم يبد امتنانه لهذا الإجراء يواصل الحملة على رئيس حكومة تصريف الأعمال الذي بدوره يعقد لقاءات قبل تحديد موعد مجلس الوزارة لبحث مطالب القطاع العام والعسكريين المتقاعدين وإمكانية صدور سلة واحدة بشأن الرواتب والامور المادية المتصلة بهم.

عودة الحريري

وكان الرئيس سعد الحريري وصل الى بيروت مساء امس للمشاركة في احياء ذكرى استشهاد والده الـ١٩. وسيمضي الحريري عدة ايام في لبنان، يلتقي خلالها الرئيس بري وشخصيات اخرى فضلا عن كوادر تيار «المستقبل».

وكان موضوع تعيين رئيس للاركان في الجلسة الاخيرة (السبت الماضي) لمجلس الوزراء موضع تجاذب بالغ الحساسية بين السراي والتيار الوطني الحر.

هجوم أبو صعب واعتراض عند بري

واختار نائب رئيس مجلس النواب الياس بوصعب منبر عين التينة، ليشن حملة على الرئيس نجيب ميقاتي، كاشفا انه سجّل اعتراضا عند الرئيس بري، وسأله: اذا قبل وزراؤه ان يكون في هذه الحكومة التي تأخذ هكذا قرارات وهي حكومة تصريف اعمال وتهتم بالشؤون الضيقة من تصريف الاعمال، متمنيا عليه ان يكون الضامن للمستقبل في غياب رئيس الجمهورية و«السلطة» التي تحصل على الصلاحيات.

وقال ابو صعب: أصبحنا نرى تمادياً كبيراً جداً من قبل رئيس الحكومة في ما يتعلق بصلاحيات رئيس الجمهورية، والأخطر منه الصلاحيات التي بدأ يعتدي عليها، وهي صلاحيات

٦

كل أثنين

التخبُّط مستمر مع المودعين والعسكريِّين

د. فاديا كيروز

ص ٨

دولار بيروت ٨٩٧٠٠ل.ل

الدولار.. استمرار في التسعيرة!

سجَّل سعر صرف الدولار الأميركي في السوق السوداء مساء امس ما بين ٨٩٤٠٠ ل.ل للشراء و٨٩٧٠٠ ل.ل للمبيع لكل دولار أميركي.

نتنياهو يلعب بنار رفح: قتل الرهائن وإلغاء كامب ديفيد

البيت الأبيض يرفض المغامرة..والاجتماع الأمني الرباعي في القاهرة غدا وضربات المقاومة مستمرة

أبلغ الرئيس الأميركيّ جو بايدن رئيس الحكومة الإسرائيلية بنيامين نتنياهو في محادثة هاتفية جرت بينهما مساء أمس أن العملية العسكرية الوشيكة على رفح في جنوب قطاع غزة "لا ينبغي أن تتمّ، من دون خطة موثوقة وقابلة للتنفيذ" بينما يصر الأخير على اللعب بالنار حتى لو أدى ذلك إلى قتل جميع الرهائن وإلغاء اتفاقية السلام مع مصر الذي حذرت أمس من "عواقب وخيمة" بحال أقدمت إسرائيل على خطتها لتهجير سكان غزة.

واستغرقت المحادثة بينهما نحو ٤٥ دقيقة، بحسب ما أفادت هيئة البثّ الإسرائيلية العامة ("كان ١١") قبل أن يتوجّه نتنياهو مباشرة إلى اجتماع "الكابينيت".

وقال البيت الأبيض في بيان إن "بايدن أكد وجهة نظره بأن العملية العسكرية في رفح لا ينبغي أن تتمّ، دون خطة موثوقة وقابلة للتنفيذ تضمن سلامة ودعم أكثر من مليون شخص لجأوا إلى رفح".

كما شدّد بايدن خلال المكالمة على "ضرورة الاستفادة من التقدم في المفاوضات لإطلاق جميع الرهائن بأقرب وقت" معتبرا أن "هزيمة حماس وضمان الأمن الطويل الأمد لإسرائيل هدف مشترك".

وأفادت القناة ١٢ الإسرائيلية بأن الرئيس الأميركيّ طالب نتنياهو بأن تشارك إسرائيل في الاجتماع الأميركي – المصري – القطري الذي سيُعقد غدا في القاهرة، بشأن مفاوضات صفقة الأسرى.

٦

فلسطينيون يحتشدون في أحد مراكز النازحين في رفح

أردوغان في مصر الأربعاء

أعلنت الرئاسة التركية أمس أن الرئيس رجب طيب أردوغان سيقوم بزيارة رسمية لمصر بعد غد الأربعاء بدعوة من نظيره المصري عبد الفتاح السيسي.

وقالت دائرة الاتصالات بالرئاسة إن أردوغان سيبحث في القاهرة الخطوات التي يمكن اتخاذها لتحسين العلاقات الثنائية وتنشيط آليات التعاون الثنائي رفيعة المستوى.

وأضافت أن المباحثات ستناقش أيضاً القضايا العالمية والإقليمية الراهنة، خاصة الحرب الإسرائيلية على قطاع غزة.

يشار إلى أنه قبل أيام من زيارة أردوغان، أعلن وزير الخارجية التركي هاكان فيدان عن موافقة بلاده على تزويد القاهرة بمسيّرات قتالية.وأكد فيدان في مقابلة تلفزيونية أن عملية استئناف العلاقات مع مصر اكتملت بشكل كبير، لافتاً إلى أن العلاقات بين البلدين مهمة للأمن والتجارة في المنطقة.يذكر أن الرئيسين المصري والتركي التقيا لأول مرة عقب سنوات من القطيعة خلال افتتاح المونديال بقطر عام ٢٠٢٢.

ثم التقيا مرة أخرى خلال قمة العشرين بالعاصمة الهندية نيودلهي في أيلول من العام الماضي.

واتفق الجانبان على تدعيم أواصر العلاقات والتعاون ورفع العلاقات الدبلوماسية بين الدولتين وتبادل السفراء. (الوكالات)

تقرير إخباري

طوفان الأقصى واستهداف الأميركيِّين

ترتيبات ما بعد الحرب بين العصا والجزرة والمطاردات الدولية؟!

يتفق المراقبون لمجريات الصراعات الدائرة في الشرق الأوسط، بعد عملية «طوفان الأقصى» إلى أن الولايات المتحدة الأميركية هي اللاعب الأكبر، بل يمكن القول اللاعب الوحيد على ساحة مفاوضات ما بعد انتهاء الحرب، والتي يبدو أنها لا تتعلق فقط بحسابات ومصالح الطرفين المتناحرين.

مع التأكيد على عدوانية اسرائيل ومظلومية الشعب الفلسطيني، ومشروعية حركة المقاومة لطرد الغزاة المحتلين الصهاينة من (غزة والضفة والقدس وكل أرض فلسطينية أو عربية محتلة)، بل هي على صلة (أي نهاية الحرب) بالتربيات الأميركية والغربية لما بعد صمت المدافع وهدير الطائرات الحربية، وصفارات الإنذار، والمسيَّرات الإنقضاضية القاتلة..

ما هي الترتيبات ذات الصلة بالمفاوضات؟

١ – فلسطينياً: كبح جماح المقاومة الفلسطينية المسلحة، وإعادة الروح إلى اتفاقيات أوسلو، وشركاء هذه الاتفاقيات فلسطينياً واسرائيلياً وعربياً ودولياً. وهذا ما تؤكده الزيارات المتكررة للدبلوماسية الأميركية إلى رام الله، والاجتماعات مع رئيس السلطة محمود عباس.

٢ – إسرائيلياً: إنهاء ظاهرة نمو التطرُّف الاسرائيلي، سواء الديني أو العنصري، والسعي إلى إبعاد تكتل ليكود بزعامة نتنياهو، والتحالف مع الأحزاب الدينية المتطرفة، والتي تعيق أي تقدُّم في مفاوضات إنهاء الحرب، والتي غالباً ما يتجاهلها الموفدون الأميركيون في لقاءاتهم، ولعلَّ الخلافات الأميركية – الإسرائيلية في ما خصَّ سيناريوهات الحرب على غزة، والأهداف القريبة والبعيدة لهذه الحرب، سواء ما يتعلق بما يعرف بـ «هدنة الرهائن» أو صفقة التبادل أو تهجير الفلسطينيين من القطاع إلى أنحاء مجهولة، سواء في مصر أو استراليا أو حتى الجزر الافريقية..

٣ – عربياً: الاستمرار بالإمساك القوي بالعلاقات مع ما يطلق عليه الأميركيون مصطلح «الشركاء في المنطقة»، سواء لجهة ضمان استقرار اسعار النفط أو تبادل المصالح التجارية والاقتصادية، أو للحدّ من ظواهر لا يرغب الأميركيون في رؤيتها في المنطقة، ضمن ترتيبات جرت، وأخرى تجري أو ستجري، للإحاطة بوضع شرق أوسط متكامل..

وعلى هذا الصعيد، بدا واضحاً، حجم الاهتمام الأميركي المتزايد بما يسمى «حلّ الدولتين» أو الحماس لقيام دولة فلسطينية، قابلة للاستمرار والحياة، في مناطق الـ١٩٦٧، من الضفة إلى غزة، والشطر الشرقي من مدينة القدس.

٤ – مقاتلة خصوم الولايات المتحدة الأميركية، لا سيما على الجبهتين اليمنية والعراقية امتداداً إلى الجبهة السورية، عبر عمليات عسكرية مباشرة، تدار من حاملات الطائرات والقواعد العسكرية في العراق وقبرص، وحتى من اسرائيل، بهدف إفهام إيران، والمجموعات العسكرية المسلحة، والتي تدور في فلكها بأن الضربات ضد الأميركيين، لن تمرّ هكذا بدون ضربات مقابلة على خلفية إنهاك الفصائل المسلحة المدعومة من إيران.

وفي السياق، نسب إلى وزير الدفاع الأميركي لويد أوستن (الخارج من المستشفى والذي دخل اليه بسبب مرض عضال يعاني منه)، قبل الهجوم الذي أدى إلى مقتل أميركيين في الأردن، قوله، في معرض طمأنة القوات الأميركية بشأن قدرة الجيش الأميركي على التصدي لهجمات المسلحين الموالين لإيران، أنهم لا «يتمتعون بالكفاءة اللازمة لتنفيذ ما يقومون به».

وكان أوستن يتحدث على متن حاملة الطائرات «جيرالد فورد» في ٢٠ ك١ الماضي إلى «المارينز» على متن الحاملة، فأشار: «يطلق وكلاء ايران النار على قواتنا المتمركزة في العراق وسوريا كل يوم لم ينجحوا للسبب المتعلق بالكفاءة، والسبب الثاني أن الجيش الأميركي «فعل الكثير لضمان حصوله على الحماية الكافية».

في حرب الإخضاع هذه، ترمي الولايات المتحدة بكل قوتها التكنولوجية في الميدان، ولا تتوانى لحظة عن الردّ على الهجمات، على نحو فائق القوة المعززة بتكنولوجيا الدمار الشامل».

تعرف الإدارة الأميركية على مدى تاريخها الاستعماري الطويل، وبوصفها أعتى قوة إمبريالية في العصر الحالي، أن زعامتها للعالم لا تستقيم فقط بالقوة الاقتصادية، أو النفوذ العلمي أو التوسع في السيطرة على الفضاء الخارجي، بل بالقوة العسكرية، قبل أي اعتبار، من هنا تكتسب الحرب، بالتضامن والتكافل مع بريطانيا العظمى ضد اليمن من أجل تحرير الممرات المائية العائدة للسفن التجارية عبر باب المندب إلى قناة السويس، فعبر أوروبا وسائر القارات الأخرى، أهمية خاصة، لجهة التصدي «للقوة الحوثية» اليمنية الصاعدة، والتي تتمكن بين وقت وآخر من منع السفن أو استهداف السفن الأميركية والبريطانية..

لا يخفي الخبراء الاستراتيجيون الأميركان انزعاجهم من عدم استخلاص الادارة الأميركية الحالية العبر من الهجمات التي تشن ضد القوات الأميركية في الشرق الأوسط، ويعتبر هؤلاء أنه من الخطأ الاعتقاد بأن خطر «المسلحين المدعومين من إيران غير ذي شأن»، حتى وإن أخفقت هجماتهم في غالب الأحيان، لكن الثابت والأكيد أن هذه «الجماعات» نفذت هجمات متطورة وعابرة للحدود، ولها تاريخ في قتل القوات الأميركية، وسط الإندفاع الأميركي لمواجهة الفصائل المسلحة المدعومة من إيران بقوة الحديد والنار، لمنع تأثيرها على مجريات السيطرة الأميركية، في الشرق الأوسط، كان لوزير الخارجية الإيراني حسين أمير عبد اللهيان، تصريحات ملفتة لجهة اقتراب التسوية، وأن الحرب ليست هي الحل للوضع المأزوم في المنطقة ولمشاكلها أيضاً.

بعد «طوفان الأقصى» تغيرت معالم كثيرة في سياسات الشرق الأوسط، وعادت القضية الفلسطينية توحّد العالم الاسلامي، وتعزز قوة التضامن العربي مع الفصائل المواجهة للعدوان الاسرائيلي..

هنا، يبرز النفوذ الأميركي المتصاعد، مستخدماً الجزرة (دولة فلسطينية) والعصا (الضربات العسكرية)، للحفاظ على وضعيته في ضوء جهود إيران لطرد القوات الأميركية من المنطقة.

إن إعادة تشكيل الشرق الأوسط، في اطار لعبة المصالح، بعد طوفان الأقصى يمرّ بالحرب وبيع الأسلحة، وتثبيت التحالفات القديمة، لهزيمة إيران أو التعايش معها بالشروط الأميركية، وهذا لغز آخر من ألغاز أزمات المنطقة!

همس

تحاول الأجهزة المعنية التحقق من حصول المخابرة الهاتفية بين رئيس الحكومة ورئيس مجلس الشورى وكشف مصدر التسريب والترويج لها إحراجاً للطرفين!

غمز

توالت الصدمات السياسية التي تلقاها رئيس تيار سياسي مثير للجدل سواء من الحلفاء أو من الخصوم، خاصة بعد تعيين رئيس للأركان إثر التمديد لقائد الجيش!

لغز

يرابط صرّافون على أبواب مكاتب إدارات مالية وبلدية لصرف الدولار بسعر ٨٧ ألف ليرة للمواطنين الذين يضطرون لتبديل العملة الخضراء لتسديد الرسوم والضرائب المستحقة عليهم بالليرة!

سليمان: اللبناني آخر همّه مصير نتنياهو

قال الرئيس العماد ميشال سليمان في تصريح أمس: «بكل صراحة، من الضروري توضيح المقصود من تحذير عبد اللهيان إسرائيل «من اتخاذ أي خطوات نحو حرب شاملة على لبنان قائلاً ان ذلك سيكون اليوم الأخير لنتنياهو؟».

اللبناني آخر همّه مصير نتنياهو فكل صهيوني هو «نتنياهو»، همّ اللبناني هو ضحايا هذه الحرب إذا شنت والدمار الذي سيلحق بالبلد».

الراعي: اننا أمام إقصاء للموارنة وعودة لحكم «الدويكا»

رأى البطريرك الماروني الكاردينال بشارة بطرس الراعي» أننا أمام عملية إقصاء مبرمج للموارنة عن الدولة بدءا من عدم إنتخاب رئيس للجمهورية، وإقفال القصر الجمهوري والعودة إلى ممارسة حكم الدويكا بالشكل الواضح للعيان، وغير المقبول.

ترأس البطريرك الماروني قداس عيد مار مارون في كاتدرائية جرجس المارونية في بيروت، وبعد الإنجيل ألقى الراعي عظة استهلها بالقول: «لا أستطيع في المناسبة أن أخفي عليكم دمعة القلب لغياب رئيس البلاد للسنة الثانية، هو الذي كان يتقدم المشاركين في قداس العيد. ولسنا ندري لماذا لا يدعى المجلس النيابي للإنعقاد والقيام بأول واجب عليه أساسي وهو أن ينتخب رئيسا للجمهورية لكي تنتظم جميع المؤسسات الدستورية وأولها مجلس النواب ومجلس الوزراء والقضاء ومسيرة العدالة، ولكي تبدأ مسيرة الإصلاحات والنهوض بالاقتصاد وضبط الفساد. بتنا في هذه الحالة نشك بالنوايا، ونرى في تعطيل انتخاب الرئيس خلفيات مشبوهة غير مقبولة ومدانة».

ورأى «اننا أمام عملية إقصاء مبرمج للموارنة عن الدولة بدءا من عدم إنتخاب رئيس للجمهورية، وإقفال القصر الجمهوري والعودة إلى ممارسة حكم الدويكا بالشكل الواضح للعيان، وغير المقبول. وما القول عن إقصائهم وسائر المسيحيين من الوزارات والإدارات العامة؟ والكل بانتهاك الدستور عبر بدعة «الضرورة» التي يعتمدها مجلس النواب ليشرع عن غير حق، ومجلس الوزراء ليجري التعيينات وكل ما يفوق تصريف الأعمال العادية، عن غير حق أيضا. ففي غياب الرئيس يستباح الدستور كما نرى، ولا من سلطة تصلح وتوقف هذا الواقع الشواذ. فهل أصبحنا في دولة نظامها استبدادي يحل محل النظام المعلن في مقدمة الدستور: «أن لبنان جمهورية ديمقراطية برلمانية» (بند ج)؟ يقولون أن لبنان بحاجة إلى رئيس لا يستفز هذا أو ذاك من الأفرقاء. فعلق أحد المحللين السايسيين كاتبا: «واقع البلاد يستلزم رئيسا لا يستفز أحدا، ولا يتحدى أحدا... لكن، إنقاذ البلاد يستدعي رئيسا يتحدى كل من يعطل الدستور ويطيح الميثاق الوطني فيضرب صيغة الشراكة والمودة. إنقاذ البلاد يستدعي رئيسا يضع حدا لحكومات الوحدة الوطنية الزائفة ويحيي اللعبة البرلمانية في النظام الديمقراطي اللبناني. إنقاذ البلاد يستدعي رئيسا يرفض كل سلاح غير شرعي. إنقاذ البلاد يستدعي رئيسا يتحدى كل من يتطاول على السيادة والاستقلال لئلا يمسي لبنان دولة التبعية والاحتلال. إنقاذ البلاد يستدعي رئيسا يتحدى أولئك الذين يمنعون إغلاق الحدود السائبة بين لبنان وسوريا بقصد إبقاء علاقات لبنان مع أصدقائه منهارة ومع أخصامه مزدهرة. إنقاذ البلاد يستدعي رئيسا يتحدى الدول التي تعمل على توطين اللاجئين الفلسطينيين والنازحين السوريين. إنقاذ البلاد يستدعي رئيسا يتحدى جميع الشواذات المنتشرة في الدولة اللبنانية ومؤسساتها ومجتمعها الإنساني».

وأمس ترأس البطريرك الراعي قداساً، لمناسبة «اليوم العالمي للمريض»، وأحد مدخل الصوم، في المستشفى الحكومي الجامعي في الكرنتينا، وبعد جولة على أرجاء المستشفى، وتلاوة الانجيل ألقى الراعي عظة خاطب فيها المسؤولين بالقول: كفى مخالفات للدستور قاتلة للدولة، من أجل مصالح فرديّة أو فئويّة أو حزبيّة أو طائفيّة أو سياسيّة، وكلّها مدانة ومرفوضة. فابدأوا أوّلًا بانتخاب رئيس للدولة لكي تنتظم كلّ المؤسّسات. وبما أنّه لا توجد سلطة غير الدستور توجب على المجلس النيابي رئيسًا ونوّابًا، انتخاب الرئيس خلال شهرين قبل انتهاء ولاية رئيس الجمهورية، وبما أن الدستور حاليا هو معطّل عمدًا، فإنّا نتوجّه إلى ضميرهم الوطنيّ، رئيسًا وأعضاء، لعلّ وخز الضمير يستحثّهم.

مجلس الوزراء وافق على رفع بدل النقل للقطاع الخاص إلى ٤٥٠ ألفاً وتريّث في البت بتسوية أوضاع العاملين في القطاع العام والعسكريين

مجلس الوزراء خلال اجتماعه في السراي أمس الأول

وافق مجلس الوزراء على رفع بدل النقل في القطاع الخاص من ٢٥٠ ألف ليرة يوميا الى ٤٥٠ ألف ليرة، وتريّث في البت بموضوع التعويضات للعاملين في القطاع العام والعسكريين وبدل الانتاجية للموظفين في القطاع العام والعسكريين والمتقاعدين.

عقد مجلس الوزراء جلسة في السرايا السبت الفائت برئاسة رئيس الحكومة نجيب ميقاتي وحضور نائب رئيس مجلس الوزراء سعادة الشامي، ووزراء: التربية والتعليم العالي القاضي عباس الحلبي، الشباب والرياضة جورج كلاس، الدولة لشؤون التنمية الإدارية نجلا رياشي، الصناعة جورج بوشكيان، المالية يوسف خليل، الاقتصاد والتجارة أمين سلام، الاتصالات جوني القرم، الداخلية والبلديات القاضي بسام مولوي، البيئة ناصر ياسين، الثقافة القاضي محمد وسام مرتضى، الصحة فراس الأبيض، العمل مصطفى بيرم، الأشغال العامة والنقل علي حمية، الزراعة عباس الحاج حسن والمهجرين عصام شرف الدين. كما حضر المدير العام لرئاسة الجمهورية الدكتور أنطوان شقير، والأمين العام لمجلس الوزراء القاضي محمود مكية. تصريح وزير الإعلام.

بعد الجلسة تحدث وزير الإعلام بالوكالة عباس الحلبي، فقال: «في مستهل الجلسة تحدث رئيس الحكومة فقال: بداية نهنئ اللبنانيين جميعا والموارنة خصوصاً بمناسبة عيد مار مارون شفيع لبنان. أضاف: «هناك موضوع يثير لديّ الحساسية المفرطة، ويتعلق بالحديث الذي يتم تداوله عن الاستئثار بإدارة البلد والدويكا وما الى ذلك من كلام لا يمتّ الى الحقيقة بصلة. وفي هذا المجال أكرر القول أنني غير راغب في أخذ دور أحد أو الحلول مكان أحد، وعندما يكون هناك فراغ فالعتب واللوم يجب أن يوجه الى من يتسبب بهذا الفراغ لا على من يسعى لإدارة البلد لمنع التأثير السلبي للفراغ».

وقال الرئيس ميقاتي: «نحن نكرر الدعوة الى انتخاب رئيس للجمهورية في أسرع وقت، وإذا كنا نتولى اليوم صلاحيات رئيس الجمهورية ودوره كحكم بين جميع اللبنانيين، فحينما يشعر أحد أن هناك جنوحا ما أو تجاوزاً ما، فلنلفت النظر الى ذلك على طاولة مجلس الوزراء، بعيدا عن المنطق الطائفي البغيض، لان الأساس ان نتحدث مع بعضنا البعض ونتوصل الى الحلول المرجوة لما فيه خير جميع اللبنانيين لا طائفة وحدها، أو فريقاً بمفرده». وتطرق رئيس الحكومة الى موضوع التعويضات للعاملين في القطاع العام والعسكريين وبدل الانتاجية للموظفين في القطاع العام والعسكريين والمتقاعدين.

وقال: «عقدت سلسلة اجتماعات مالية، تبين من خلالها استمرار وجود تفاوت بين العاملين في القطاع العام والعسكريين، ولذلك طلبت التريث في استكمال درس هذا الملف الى حين مراجعة الأرقام كلها. وستعقد اجتماعات الاسبوع المقبل مع ممثلين عن قيادة الجيش وقوى الأمن الداخلي والمتقاعدين بمشاركة من يرغب من الوزراء».

وأضاف: «بنتيجة الاتصالات أيضا مع مصرف لبنان تم التمني بالتريث في بت هذا الملف الى حين مراجعة كل الأرقام، منعا لحصول اي تأثير سلبي على الاستقرار في سعر الصرف».

وفي موضوع السيول الجارفة التي حلّت بمناطق عكار ووادي خالد اعطى دولة الرئيس التوجيهات اللازمة بهذا الخصوص. ثم باشر المجلس بدراسة جدول الاعمال واقر معظم البنود المدرجة عليه وأبرزها: اقرار مرسوم المعاملات الالكترونية والبيانات ذات الطابع الشخصي، بما يشكل حجر الأساس للحكومة الرقمية، وسيمكّن ذلك من إنجاز خطوات مهمة باتجاه الإصلاح المؤسساتي ومكافحة الفساد. أما في موضوع النازحين السوريين فقد استمع المجلس الى وزير المهجرين وكلفه متابعة الجهود المبذولة من قبله ورفع تقرير بالموضوع الى مجلس الوزراء.

كذلك، أقرّ المجلس رفع بدل النقل في القطاع الخاص من ٢٥٠ ألف ليرة يوميا الى ٤٥٠ ألف ليرة.

وردًا على سؤال قال: هناك حرص لدى الحكومة على تأمين العدالة بين مختلف فئات الإدارة العامة والعسكريين والمتقاعدين في موضوع زيادات الانتاجية أو بدل غلاء المعيشة. في الإدارة هناك حوالى ٨ آلاف موظف وفي الأسلاك العسكرية ١٢٠ ألف وهناك ما يفوق الـ١٠٠ ألف متقاعد. إذن نحن نتحدث عن أرقام كبيرة، وأي خطأ في الحساب قد يؤدي الى عدم استقرار سعر الصرف، ولا يؤدي الغاية المنشودة. لذلك ومنعا لعدم الوقوع بما وقعنا به سابقا عن طريق إقرار سلسلة الرتب والرواتب وما أدّى ذلك الى مصائب، ولمزيد من الدرس تم التريث في اتخاذ القرار، على ان ينظر الى الموضوع الاسبوع المقبل.

وقال: «لقد حدّد مصرف لبنان سقفا للانفاق وطلب من الحكومة عدم تجاوزه وهو بحدود ٨٣٠٠ مليار ليرة لبنانية شهريا».

وأضاف: «التوجه هو لاعطاء كل القطاعات في الفئات المختلفة نسبة واحدة، وهذا احد الحلول المطروحة، ولم يتخذ اي قرار نهائي بعد».

وعن موضوع الامتحانات الرسمية للشهادة المتوسطة قال: «لم يجهز بعد الملف، وهذا الموضوع سيعلن عن التوجه بشأنه قريبا».

عودة: وطننا أصبح ورقة مساومة بيد الأقوياء

ترأس متروبوليت بيروت وتوابعها للروم الأرثوذكس المطران إلياس عودة، قداس الأحد في كاتدرائية جاورجيوس، وألقى عظة قال فيها: «وطننا وزنة أعطيت لنا من الله كي نحافظ عليه، وننمّيه، ونفعّل طاقاته، ونفتح لها أبواب العمل والإثمار والإبداع، ولكي نجعل منه وطن العدالة والقانون وحقوق الإنسان، والأخوة والتسامح والتفاعل. لكننا منذ عقود لا نرى سوى من يستبيح سيادة الوطن ويجعله مطية إما لمطامعه أو لأطراف تستغله لمصالحها، حتى أصبح ورقة مساومة في يد الأقوياء، يستعملونها لما يناسبهم. كما نرى من يسخر خيرات الوطن لخيره، أو من يستبيح كرامة أبنائه لغايات، ومن يغتال مفكريه وأحراره، ومن يقحمه في حروب رغم إرادة معظم أبنائه. أليس هذا طمرا للوزنة التي أعطيت لنا وتجاوزا لمشيئة الله المانح الوزنات؟».

أضاف: «بلدنا يحوي الكثيرين من أصحاب الوزنات، لكنهم إما يدفنون وزناتهم يأسا من الأوضاع التي آلت إليها بلادنا، أو يوضعون في غير الأماكن المناسبة لهم فلا يتمكنون من تثمير وزناتهم فينكفئون، أو يهاجرون ليستثمروا وزناتهم خارج أرضهم. بلدنا يحتاج كل ذي موهبة، كما يحتاج إلى تفعيل جميع المواهب حتى يصار إلى إخراج الشعب من الهوة العميقة التي حفرت له. ولا شك في قدرات أبناء أرضنا وسعة جهادهم في سبيل الخروج وإخراج الكل معهم، إلا أن ذوي السلطة يجتهدون في تحطيم المواهب، وإيصالهم إلى اليأس والموت النفسي والروحي، بعدما أمعنوا في قهرهم وسد جميع الطرق أمامهم وإغلاق جميع الأبواب. لذا نحن بحاجة إلى رئيس يتولى مع حكومته بناء المؤسسات، وتعيين الأكفاء في مراكز القيادة، دون محاباة أو محسوبية، لكي يقوم كل مسؤول بواجبه من أجل المصلحة العامة».

ميقاتي يردّ: سيناريوهات مزعومة وحملات ممجوجة

ردّ المكتب الإعلامي لرئيس حكومة تصريف الأعمال نجيب ميقاتي على الحملات ضده في بيان أصدره، أشار فيه الى انه منذ صدر قرار مجلس الوزراء بتعيين اللواء حسان عودة رئيساً للأركان، إنبرى عدد من السياسيين والصحافيين الى شنّ حملة على القرار واتهام رئيس مجلس الوزراء والحكومة بمصادرة صلاحيات رئيس الجمهورية والانقلاب على اتفاق الطائف. كما أطلق البعض خياله لسيناريوهات مزعومة عن تواصل بين دولة رئيس مجلس الوزراء ورئيس مجلس شورى الدولة القاضي فادي إلياس.

وأشار الى انه لم يستشر الرئيس ميقاتي رئيس مجلس شورى الدولة بشأن مسالة التعيين، ولم يحصل أي تواصل بينهما بشأن هذا الملف أو غيره، وبالتالي فان كل ما يقال خلاف ذلك عبارة عن تحليلات وتلفيقات معروفة الاتجاهات.

وأضاف: لقد كان رئيس مجلس الوزراء واضحا في مقاربة هذا الملف لدى عرضه على مجلس الوزراء، حيث شرح الأسباب الموجبة للقرار وضرورته لضمان استقرار مؤسسة الجيش، بعدما امتنع معالي وزير الدفاع عن القيام بواجبه في هذا الملف. وكان ضروريا ان يقوم مجلس الوزراء، بما له من سلطة جامعة باتخاذ القرار المناسب، وإذا كان القرار لا يعجب البعض، فهناك عدة طرق قانونية يمكن سلوكها للطعن به، كما ان الحكومة سوف ترضخ لاي قرار قضائي قد يصدر في هذا الصدد في حال تقديم اي طعن، وهذا ما صرح به دولة رئيس مجلس الوزراء في جلسة التعيين، مجددا تمسكه باتفاق الطائف وما يتضمنه من صلاحيات وروحية يشدّد دولته على التمسّك بها».

وتابع: إن الحملات الإعلامية الممجوجة التي تشنّ على دولة رئيس مجلس الوزراء والحكومة في هذا الموضوع تفتقد الى الصدقية والحجة، وهدفها العراضات الاعلامية، بما يثبت ان البعض يفتش عن حيثية مستقلة أو ينصّب نفسه وصيًا وقيّما على عمل الوزراء والوزارات وعلى حقوق الطائفة التي ينتمي إليها.

وأكد انه مهما استخدم البعض من ألاعيب إعلامية وتعابير فضفاضة، واوعز بكتابة مقالات معروفة التوجه والتمويل، فالحقيقة الصارخة ان الحكومة تقوم بتسيير امور الدولة والعباد، فيما سواها يمتنع عن القيام بواجبه في انتخاب رئيس جديد، لاعادة الانتظام الكامل لعمل المؤسسات الدستورية. انتخبوا رئيسا ليرتاح لبنان.

ما قل ودل

دقّة رفح

صائب دياب

تعيش رفح أصعب الظّروف بوجود مليون وأربعمائة ألف نازح إليها وسط تهديدات بنيامين نتنياهو باجتياحها.

وقد قصفت الطّائرات الحربيّة الإسرائيلية منطقة في رفح في وقت ازدادت التّحذيرات العالميّة لنتنياهو من مغبّة الإقدام على خطوة الاجتياح.

كما اتّسعت رقعة الخلاف بين نتنياهو والإدارة الأميركية التي تعارض العدوان على رفح.

ونتيجة القصف الإسرائيلي أعلنت حماس مقتل اثنين من الأسرى لديها وإصابة ثمانية آخرين محذّرةً من انّ حياة المصابين في خطر.

والى قطر وصل الرّئيس الفلسطيني محمود عبّاس يُرافقه مدير الاستخبارات الفلسطينية لإجراء محادثات حول الوضع في غزّة والضّفة الغربيّة والجهود المبذولة لإبرام صفقة إطلاق الأسرى.

وعلى مقلب آخر، حذّر وزير الخارجيّة الإيرانيّ نتنياهو من انه لن يبقى إذا قام بعملية عسكريّة واسعة في لبنان، مؤكّداً انّ الحلّ في فلسطين سياسي.

تجدّر الإشارة الى انّ ضحايا شهداء المدنيين الفلسطينيين منذ السّابع من تشرين الأوّل قد ارتفعت الى ما يزيد عن الثّمانين والعشرين ألفاً والجرحى سبعة وستّين ألفاً ولا تزال قوّات الاحتلال تواصل الإبادة الشاملة وقد صدرت تصريحات عدّة تقول انّ الحرب على غزّة تجاوزت الكارثة الى ما هو أكثر من ذلك.

بو صعب يشنُّ هجوماً على ميقاتي: يعتدي على صلاحيات الرئيس وينسف الدستور

أطلع رئيس مجلس النواب نبيه بري، من نائب رئيس المجلس النيابي إلياس بو صعب خلال استقباله في مقر الرئاسة الثانية في عين التينة، على نتائج زيارته الى الخارج فضلاً عن البحث في الأوضاع والمستجدات السياسية وشؤون تشريعية. وبعد اللقاء تحدث بو صعب قائلاً: «بداية سأتحدث عن التطور الخطير الذي حصل ، لأول مرة نشهد غارة للعدو الإسرائيلي على منطقة خارج الجنوب، وهذا التطور خطير، ويجب ألا يمرّ دون الكلام عنه والإعتراض عليه بشكل أساسي، لأنه اذا استمررنا هكذا ستصبح التطورات أخطر وأوسع».

وأضاف: «النقطة الثانية التي تكلمنا بها مع الرئيس بري هي ضرورة السعي لإعادة الحركة بموضوع إنتخاب رئيس للجمهورية لأنه المخرج الأساس للأزمة السياسية التي نمر بها حالياً».

وقال: «أصبحنا نرى تمادياً كبيراً جداً من قبل رئيس الحكومة في ما يتعلق بصلاحيات رئيس الجمهورية، والأخطر منه الصلاحيات التي بدأ يعتدي عليها، وهي صلاحيات بعض الوزراء، لماذا أقول بعض الوزراء لأنه أكيد لا يتصرف بنفس الطريقة مع كل الوزراء، وكما سبق وقلت من المجلس النيابي وسألته لو كان الوزير زعيتر هو وزير الدفاع كنت تصرفت معه بهذه الطريقة؟ وأنا وقتها كنت أعرف لماذا قلت هكذا، واليوم وصلنا لهذه المشكلة، ويقول رئيس الحكومة بأنه لا يسعى لأخذ دور أحد مثلما سمعنا ونحن صدقنا، ولكنه يرسل رسائل باتجاه المرجعيات الدينية ليقول لهم أنا أقف على خاطركم ببعض الأمور، ولكنه يقف على خاطرهم في بعض الأمور الثانوية، أما الأمور السياسية الأساسية مثل التعدي على صلاحيات رئيس الجمهورية وبعض الوزراء طبعاً يمعن في موضوع التعدي على هكذا صلاحيات».

واتهم رئيس الحكومة بأنه ينسف الدستور والطائف، وهو سيتحمّل مسؤوليته وهذه سابقة خطيرة ما سبق لأحد أن تصرف مثلما يتصرف رئيس الحكومة، وهذا استفزاز لشارع طويل عريض. وقال: «نصيحتي لرئيس الحكومة إذا تواصل مع المرجعيات الدينية ليس معناه أنه أصبح لديه رضى أو غطاء أن يتصرف، لأن حتى المرجعيات الدينية لا تقبل بالتصرف الذي حصل في الحكومة وبهذا الشكل».

وردًا على سؤال في ما إذا كان قد تطرق لهذا الموضوع مع الرئيس بري؟ قال: «أنا سجلت اعتراضا عند الرئيس بري، ولماذا قبل ووزراؤه أن يكونوا في هذه الحكومة وأن تؤخذ هكذا قرارات، وذكرته على أساس أنها حكومة تصريف أعمال وتهتم فقط بالشؤون الضيقة من تصريف الأعمال، ولكن أصبحنا أمام جدول أعمال فضفاض، وهذه الحكومة كانت تقول وسمعنا من المرجعيات السياسية أنها لا تعين وفجاة صارت الحكومة «بدها تعين»، فكان عندي أسئلة وعتب وقلت للرئيس بري نتمنى عليك أن تكون الضامن في المستقبل، لأنه في غياب رئيس الجمهورية و«السلبطة» التي تحصل على الصلاحيات، نريد منك العمل لإيقافها وليس وزراءك أن يكونوا ويصوّتوا ويسمحوا لهذا الشيء أن يحصل».

كما استقبل رئيس المجلس حاكم مصرف لبنان بالإنابة الدكتور وسيم منصوري.

وزير خارجية إيران جال على المسؤولين والتقى نصرالله: المنطقة تسير نحو الإستقرار والتوصّل إلى الحل السياسي

وزير خارجية إيران لدى اجتماعه بالسيد نصرالله

أعلن وزير خارجية الجمهورية الإسلامية الإيرانية الدكتور حسين أمير عبداللهيان «أن الحرب لن تكون الحل»، وقال: واضح للجميع نهاية هذه الحرب هي نهاية عمل نتنياهو والحكومة المتطرفة في الكيان الإسرائيلي، معتبراً أن «نتنياهو يسعى لكي يأخذ البيت الأبيض كرهينة ليتبقى له وقت أطول في سلطة الكيان الإسرائيلي».

عقد عبداللهيان، في ختام جولته على المسؤولين اللبنانيين، مؤتمراً صحفياً في مقر السفارة في بئر حسن، وصف فيه هذه المحادثات بأنه جيدة جداً ومهمة للغاية، معتبرا أن «نتنياهو والكيان الإسرائيلي لديهما رغبة باستمرار الحرب، لكن الإنطباع الموجود أن المنطقة تسير نحو الإستقرار والأمن والتوصل إلى الحل السياسي».

أضاف: «منذ بداية الأزمة في غزة، أعلنا أن الحرب لن تكون الحل، واضح للجميع نهاية هذه الحرب هي نهاية عمل نتنياهو والحكومة المتطرفة في الكيان الإسرائيلي، إنطباعنا أن نتنياهو يسعى لكي يأخذ البيت الأبيض كرهينة ليتبقى له وقت أطول في سلطة الكيان الإسرائيلي. إن على البيت الأبيض وأميركا أن تختار بين خيارين: تبقى رهينة لنتنياهو أو تتطلع لوقف الحرب في غزة».

وعن العلاقة السعودية – الإيرانية، أشار إلى أنها «تسير بخطوات مهمة، وهناك تشاور مستمر بين طهران والرياض من خلال اللقاء الذي جمع بين رئيس الجمهورية الإسلامية الإيرانية ابراهيم رئيسي وولي العهد السعودي محمد بن سلمان».

وكان الوزير الإيراني والوفد المرافق زار رئيس مجلس النواب نبيه بري، في مقر الرئاسة الثانية في عين التينة، بحضور السفير الايراني في لبنان مجتبى اماني، وجرى عرض تطورات الأوضاع في لبنان والمنطقة، في ضوء استمرار اسرائيل في عدوانها على قطاع غزة والقرى الحدودية اللبنانية في الجنوب مع فلسطين المحتلة.

كما زار رئيس الحكومة نجيب ميقاتي في السرايا، وشارك في الاجتماع عن الجانب الإيراني السفير اماني والوفد المرافق، وعن الجانب اللبناني مستشارا رئيس الحكومة الوزير السابق نقولا نحاس والسفير بطرس عساكر.

وأكد عبد اللهيان خلال الاجتماع، «ضرورة تضافر كل الجهود للتوصل الى وقف العدوان الإسرائيلي على غزة والوصول الى حلول عادلة لكل دول المنطقة».

كما زار وزير الخارجية والمغتربين في حكومة تصريف الأعمال الدكتور عبدالله بو حبيب.

بعد اللقاء، قال الوزير بو حبيب انه وضع نظيره الإيراني في أجواء التصور اللبناني لإيجاد حل مستدام يعيد الهدوء والاستقرار الى الجنوب، وذلك من خلال سلة متكاملة تضمن التطبيق الشامل لقرار مجلس الأمن ١٧٠١ وتوقف الخروقات الإسرائيلية، وتؤمن إنسحاب إسرائيل من كافة الأراضي اللبنانية، التي لا تزال تحتلها بما فيها مزارع شبعا. يترافق ذلك مع تعزيز عديد وقدرات القوات المسلحة اللبنانية لتمكينها من أداء مسؤولياتها، وفقا للقرار ١٧٠١. فلبنان لم ولا يريد الحرب ولا يسعى اليها. نريد الاستقرار والهدوء، وإعادة الحقوق الى أصحابها.

ثم تحدث الوزير عبد اللهيان فقال: «كلا البلدين أي إيران ولبنان يؤكدان أن الحرب ليست الحل ولم نكن بتاتا نتطلع الى توسيع نطاقها، ونعتقد ان المقاومة الفلسطينية وحماس قامتا بعملهما بشكل دقيق وحكيم على صعيد المقاومة ضد الجرائم والإبادة الصهيونية التي يرتكبها هذا الكيان وأيضا على الصعيد السياسي». وزار وزير خارجية إيران الأمين العام لـ«حزب الله» السيد حسن نصر الله، حيث تم استعراض لآخر التطورات السياسية والأمنية في المنطقة وخصوصاً في قطاع غزة وجنوب لبنان وبقية جبهات محور المقاومة، وتم التباحث حول المستقبل القريب للأوضاع في لبنان والمنطقة.

السفير المصري بحث وجعجع الملف الرئاسي

عرض رئيس حزب «القوّات اللبنانيّة» سمير جعجع في معراب مع السفير المصري علاء موسى مستجدات لبنان والمنطقة.

ووصف موسى الاجتماع بـ«الطيب والمهم جدا»، وأعرب عن حرصه على «لقاء الدكتور جعجع لأننا كلجنة خماسية عزمنا القرار على التقاء مختلف القوى السياسية لتبادل الآراء والأفكار بشأن ما يجب القيام به في الفترة المقبلة». وشدّد على أن «اللجنة الخماسية ملتزمة مساعدة لبنان للانتهاء من مسألة الفراغ الرئاسي».

وأشار إلى أنه في الفترة المقبلة سيلتقي باقي القوى والكتل السياسية للتداول في السياق نفسه. وختم: «أتمنى أن أتلقّى منهم رسالة مشابهة لتلك التي استمعت إليها من الدكتور جعجع، وبإذن الله الفترة المقبلة تعد بأمور جيّدة للبنان».

كتب رئيس حزب «القوات اللبنانية» سمير جعجع على حسابه عبر منصة «إكس»: إلى الرئيس نبيه بري.. طبعاً يحقّ لك، وبامتياز أن تدعم مرشحك إلى الرئاسة تبعاً للقواعد الديموقراطية والدستورية وأن تتمسّك به أيضاً، كما يحقّ لغيرك أن يدعم مرشّحاً إلى الرئاسة ويتمسّك به، إذاً، ما الجدوى من طاولة حوار فولكلورية إذا كانت كلّ الحوارات الجانبية والتي امتدّت لأكثر من خمسة عشر شهر خلت، وما زالت مستمرة، لم تبدّل في مواقف أي من الفريقين؟

الحلّ الوحيد، دولة الرئيس، في هذه الحالة هو في جلسة انتخاب بدورات متتالية حتى نجاح أحد المرش

المجلسُ الشرعيُّ قلق من تعثّر انتخاب رئيس للجمهورية ويأمل أَنْ تُثمِرَ «الخماسية» حَلًّا قريباً لِلخُروجِ مِنَ النَّفَقِ

المجلس الشرعي خلال اجتماعه في دار الفتوى

أعرب المجلسُ الشرعيُّ الإسلاميُّ الأعلى عن «قلق شَديد أَمامَ استمرار تَعَسُّر وَتَعَثّر انتخاب رئيس للجمهوريَّة، الذي مِنْ دُونِه لا تَستَقيمُ الحياةُ السياسية، وتَتَعَرَّضُ الحياةُ الوطنيةُ إلى المَزيدِ مِنْ مَخَاطِرِ التَّصَدُّعِ والانْهيار»، داعيا إلى «احترام الآليةِ الدُّستوريَّةِ لانْتخابِ الرئيس، الذي هو رَمْزُ السُّلطات».

عقد المجلسُ الشرعيُّ الإسلاميُّ الأعلى، جلسةً في دار الفتوى، برئاسةِ مفتي الجمهوريةِ الشيخ عبد اللطيف دريان، وتداولَ في عددٍ مِنَ القضايا الوقفية والإسلامية والوطنيةِ والعربية، وأصدرَ بيانا تلاه عضو المجلس الشيخ فايز سيف قال فيه: استهلَّ المجلسُ الشرعيُّ الإسلاميُّ الأعلى اجتماعَهُ بقراءَةِ الفاتحةِ عن روح الرئيس الشهيد رفيق الحريري، في ذكرى جريمةِ اغتياله في الرابعَ عَشَرَ مِن شهرِ شُبَاط الجاري، وَأبدَى تَمنّياته بأنْ تُستأنَفَ مَسيرَتُهُ في إعادَةِ البنَاء والإصلاحِ السِّياسيِّ وَالاجتماعيِّ والإنمائيِّ، التي يَحتاجُ إليها لبنانُ اليوم، لِيَستَعيدَ مَوقعَهُ وَدَورَهُ كَدولة رسالةٍ للعَيشِ المُشترَك.

وتوَقَّفَ المَجلسُ بـ«قلق شَديدٍ أَمامَ استمرارِ تَعَسُّرِ وَتَعَثُّرِ انتخاب رئيس لَلجمهوريَّة، الذي مِنْ دُونِه لا تَستَقيمُ الحياةُ السياسِيَّة، وَتَتَعَرَّضُ الحياةُ الوطنيةُ إلى المَزيدِ مِنْ مَخَاطِرِ التَّصَدُّعِ والانْهيار»، داعيا إلى «احترام الآليَةِ الدُّستوريَّةِ لانتخابِ الرئيس، الذي هو رَمْزُ السُّلطات، ورَمْزُ وَحدَتِها، بمَا يُحقِّقُ الاستقرَارَ السِّيَاسِيَ، واكتمالَ المُؤَسَّساتِ الدُّستوريَّة التي مِن دُونِها يَستَمِرُّ التَّخَبُّطُ العَشْوَائيُّ في دَوَّامَةِ الصِّرَاعَاتِ حَولَ دُستوريَّةٍ أو لا دُستوريَّةِ القَرارَاتِ والقَوانِينِ الضَّرُورِيَّةِ لإدارَةِ مُؤَسَّسَاتِ الدَّولَة، وَتَحقِيقِ المَصَالِحِ العَامَّة».

وإذْ يُرَحِّبُ المجلسُ باهتمام الدُّول الشَّقيقة والصَّديقة، لا سِيَّمَا تلك المُمَثَّلَةِ في اللَّجنةِ الخُماسِيَّة، لِمُساعَدَةِ لبنانَ على الخُرُوجِ مِن دَوَّامَةِ الدَّوَرَانِ في الفَرَاغِ الرِّئاسِيِّ، ويأمل في أَنْ «تُثمِرَ حَلًا قريباً للخروجِ مِنَ النَّفَقِ المُظلِمِ الذي وُضِعَ فيه لبنان، وَيُؤكِّدُ مَسؤُوليَّةَ المَجلس النِّيَابيِّ الدُّستوريَّة في انتخاب الرَّئيس العَتيد، لِيَكُونَ انتخابُهُ تَعبيراً عَنِ الإرادَةِ الوطنيَّة، وَعَنْ مَصلحَةِ اللبنانيين العُليا». داعياً الكُتَلَ وَالقُوَى السياسيَّة الى أَنْ «تَتَعَاوَن، وأنْ تُعَزِّزَ عَوَامِلَ الثِّقَةِ في ما بَينَها، لأنَّ الوَطَنَ لا يُبنَى إلا بوَحدَةِ قُوَاه السِّيَاسِيَّة، وَدَعم أَشِقَّائه العرب».

وتَوقَّفَ «أَمَامَ ظَاهِرَةِ تَرَهُّلِ المُنشَآتِ العَامَّة مِنْ طُرُقٍ وَجُسُورٍ وَبُنْيَةٍ تَحتيَّة، ممَّا بَاتَ يُشكِّلُ خَطَراً على السَّلامَةِ العَامَّة. صحيحٌ أنَّ إمكانيات الدَّولةِ للبنَاءِ وَالإصلاحِ وَالتَّرميمِ إمكانياتٌ ضَعيفَة، نَظَراً للظُّرُوفِ الحَالِيَّةِ التي نَمُرُّ بهَا، إلا أنَّ هذه القَضِيَّةَ يَجبُ أَنْ تحتَلَّ الأَولَوِيَّة في سُلَّمِ اهتِمَامَاتِ الدَّولة، لأنَّ سَلامَةَ الطُّرُقِ وَالجُسُورِ جُزءٌ مِنَ السَّلامَةِ العَامَّة، والنَّقلِ العَامِّ والمُشتَرَك».

وتطرق الى استمرار الحرب الصهيونية التدميريَّة على قِطَاعِ غزة، وأبدى «تَقديرَهُ لِصبرِ أَهلِنَا في القِطاعِ، الصَّامِدِينَ في وَجْهِ آلة القتل والتَّدمِيرِ الصَّهيونيَّة»، داعيا المجتمعَ العربي والإسلامي والدَّوليَّ «للعمل على وقف هذا العُدوان، الذي يَستَهدِفُ إلى جانبِ غزة، مُدُنَ الضِّفَّةِ الغَربيَّةِ وقراها وجنوب لبنانَ أيضاً».

وناشَدَ المَجلسُ المُؤَسَّسَاتِ الإنسانيَّةَ الدَّوليَّة، وخصوصاً الأونروا، «مُوَاصَلَةَ تَقديم المُساعَدَاتِ وَالخِدْمَاتِ الإنسانيَّةِ للاجئين الفلسطينيين، الذين هُجِّروا مِنْ مُدُنِهِمْ وَقُرَاهُم، وحُرِمُوا مِنْ مُمْتَلَكَاتِهم، وَأُبعِدُوا عَنْ وَطَنِهم. فالمسؤوليَّةُ الدَّوليَّة عَن هذه الكَارِثَةِ الإنسانيَّة، مَسؤوليَّةٌ مُستمِرَّةٌ مَعَ استِمْرَارِ الاحتلالِ الصهيوني التَّوَسُّعِيِّ وَالتَّهجِيرِيِّ لِلشَّعبِ الفِلَسطِينِيِّ الشَّقِيق».

وتَسَاءَلَ باستغرَابٍ وَاستِهجَانٍ كبيرَين، «كيف أن المليارات مِنَ الدُّولارَاتِ تُوَفَّرُ لِمُسَاعَدَةِ الكيَانِ الصهيوني وهو المُعتَدِي وَالمُحتَلُّ؟ وتُحجَبُ المُساعَدَاتُ من بعض الدول عَنْ هيئَةِ الإغاثَةِ الدَّوليَّةِ المُكلَّفَةِ توفيرَ الحَدِّ الأدنَى مِنَ العَيشِ الكريم لِلاجئين الفلسطينيين»، مُحذِّرًا مِنْ أَنَّ «تَوقِيفَ الخِدمَاتِ الإنسانيَّةِ التي تُقدِّمُها مُنظَّمَةُ كالأونروا، مَعَ الحِصَارِ الصهيونيِّ المَفرُوضِ على غَزةَ والضِّفَّةِ الغَربيَّة، يُشكِّلُ مِنْ حَيثُ التَّوقِيتُ والمَضمُون، فَكَّيْ كمَّاشَةٍ تَستَهدِفُ الإنسانَ الفِلَسطِينِيَّ المَظلوم، وَقَضِيَّتَهُ الوَطَنِيَّةَ العَادِلَة».

ماذا نفهم اليوم من مواجهات إيران؟

أورنيلا سكر

بعيداً عن دموع الثكالى والأوهام التي طالما تغذّت عليها الأمبراطوريات، فاليوم التاريخ يعيد نفسه مسطّراً بدماء الشهداء والابرياء، أجندات خبيثة تعيد مأسسة وتشكيل الشرق الأوسط من جديد بنفس الأفكار المسمومة والمعادية للعرب والمسلمين لكن، وفق منهجية جديدة أكثر استحكاماً وسيطرة وهيمنة على العالم العربي بحجة مواجهة المشروع الامبريالي والصهيوني. الحقيقة أن هذه المنطقة احترفت ابتكار الأعداء وصناعتها غير انها لم تفلح في تحديد من العدو ومن الصديق. فهل فعلاً مواجهات إيران في المنطقة تخدم المصلحة العربية؟ أين وكيف؟

في الماضي القريب تم اختراع القومية العربية تحت عناوين تحرّرية ووطنية لمواجهة الإستعمار الأوروبي غير أنها في حقيقتها تم توظيفها لإستهداف السلطنة العثمانية وشيطنة الوحدة العربية بفعل عناصر موضوعية داخلية وخارجية تعتريها كثير من النزاعات والانقسامات الداخلية العرقية واللغوية والاختلافات الدينية والثقافية، بحيث لم تختبر المنطقة فيها أي تجانس ثقافي أو قومي يساعد على إمكانية تعزيز التعاون والتكامل، ومن تحديد مشروع عربي- قومي أصيل في مواجهة جميع المخططات الاستعمارية والامبراطوريات والإمبريالية. ما دفع المنطقة لتكون ساحة تكالب لسياسات الغرب والدول الاقليمية أو ما كان يطلق عليه بالأعاجم، أي بني عثمان وبني فارس ولم تختبر المنطقة العربية فرصة النهوض. فقد كانت المنطقة دائماً ملاذاً لحروب الآخرين التي جعلت تلك الشعوب المحلية في حالة من الاضطهاد والجماعات المنبوذة والمشرّدين والمطاردين خوفاً من المؤامرات والإستبعاد فضلاً، الى تاريخ الصراعات الدينية والعقائدية المتجذرة منذ القدم في ذاكرة تلك المجموعات نتيجة العنف والكراهية والذمية والارتهان والتبعية للخارج بمعزل عن الدوافع والأسباب التي يتمَسحون ويتحاججون بها، من أجل الدفاع عن الهوية والوجود والحضارة والتاريخ المسلوب والمسلوخ. كما كثير من تلك الحقبات تم تشويهها واختزالها بالفتوحات الإسلامية والإسلام دون مراعاة فكرة ان أصل تلك الشعوب تقوم على خلافات الأنساب والعرقية والعنصرية والطائفية المتأصلة في التاريخ نتيجة تلاقح الثقافات والحضارات الغزوات التي اعترت هذه المنطقة، وكان لها تأثير كبير على سلوك وثقافة وحضارة تلك الشعوب.

فما نعيشه اليوم على يد الفرس أو المشروع الامبراطوري الفارس المزعوم من الولايات المتحدة بشكل غير مباشر يعيد احياء نفس الاختلاجات والكوابت ومشاعر المظلومية وينتج نفس الاكراهات التي لم تستطع المنطقة العربية أن تلتئم جروحها، إلّا وسرعان من يأتي فيذكّرها بعنف الماضي وأحقاده. ربما إيران مثلها مثل أي، دولة لها الحق في أن تصبح دولة امبراطورية حالمة مثل باقي الامبراطوريات لكن من غير المسموح أن يكون العالم العربي مقطع الأوصال ومتآمر عليه ويتم تجريده من كيانه وحقه بالوجود عبر اقتلاعه من جذوره وسلخه من ذاكرته وتاريخه، بانتظار رحمة العم السام أن تحلّ عليه. فما يجري اليوم، ليس فقط تصفية الفلسطينيون والقضية الفلسطينية إنما هي حرب تصفية العرب والعالم الإسلامي السني الذي كان في المرصاد دائماً ضد شرور واستبداد الاستعمار الغربي الأوروبي. إن بني فارس لم يكونوا يوما على عداء مع الغرب والاستعمار الأوروبي، فقد كان للشاه إسماعيل الصفوي مؤسس الدولة الصفوية مصبوغا بنزعة مذهبية سياسية، وجد الاستعمار البريطاني والفرنسي والأميركي فرصة عظيمة لإخضاع المنطقة وتقسيمها بفعل النزاعات الطائفية والقومية والعرقية التي تسيّدت إيران من خلالها على حساب المصلحة العربية. كما أن أيران لم تحمل مشروع سياسي في المنطقة سوى تمكين الإسلام السياسي تحت أوهام نصرة المظلومين وعناوين عاطفية تحررية لم تحقق أهدافها أكثر من انها مكّنت إسرائيل أكثر فأكثر، واستطاعت فعل ما عجزت عنه طوال حروبها العربية من خلال تأكيد الرواية الغربية بأننا شعوب ارهابية ومرتزقة وبشكل خاص أحداث سوريا العراق الأخيرة عبر تفعيل ورقة الارهاب على رغم انكشاف حقيقة هذا الكيان بفضل تسريبات وسائل التواصل الاجتماعي وحركات الإحتجاج في الغرب مواقف بعض الدول الأوروبية من إسرائيل وسياسات المقاطعة، وبالرغم من ذلك لا تزال إسرائيل تنشر الأكاذيب والأضاليل والحروب النفسية والإعلامية لتوجيه الرأي العام الإسرائيلي والعالمي وإيهام الناس بأن حربها مع العماليق والحيوانات البشرية التي تعيش تحت الأنفاق. مما أدّى إلى إيجاد التبريرات والذرائع للتدخلات الأجنبية، وهذا ما عبّرت عنه الحرب القائمة واللامتناهية بحجة الحرب على حماس الارهابية بحد قولهم، وتحجيم أميركا لإستفزازات الحوثيين في البحر الأحمر.

عملياً، إن إيران تتقاسم مع الغرب نفس النزعة العرقية وآرية الرجل الأبيض، فلم يكن غريبا أن تتلاقى النزعة الاستعمارية الصفوية مع الأطماع الأوروبية الصليبية والبرتغالي الاستعمارية التي أصبحت تشكّل خطرا كبيراً ليس فقط على المنطقة العربية بل، والعالم الإسلامي بأكمله . فلا ننسى ماذا فعلت إيران الصفوية في المغرب العربي، إذ لم تكتفِ البرتقال بما فعلته هي واسبانيا بالمسلمين في الأندلس من إنهاء حكمهم، ومحاكم التفتيش والذابح ضد من بقي من المسلمين في الأندلس، والقيام بحملات استولت فيها البرتغال على ميناء سبتة المغربي المطل على البحر المتوسط ومن ثم ورثت إسبانيا بعد ذلك سبتة عندما خضع التاج البرتغالي لإسبانيا. ويقال على لسان مؤرّخين مثل شوقي الجمل بأن هزيمة المسلمين في الأندلس لم يكن بها واقعة لولا مشاغلة الفرس للمسلمين بنزاعات بحرية واقتصادية في البحر المتوسط، الأمر الذي مكّن الإسبان من أحكام سيطرتهم في الأندلس. ولا ننسى تحالف الصفوي - البرتغالي لالتهام منطقة الخليج العربي من خلال عقد صفقة معهم تسمح للآخرين بالسيطرة على جزيرة هرمز التي تتحكم بالمضيق وبالتالي، على حركة الملاحة في الخليج العربي مقبل سيطرت إيران على مناطق مثل الجزيرة العربية المطلّة على الخليج العربي، لكن حين سيطرت البرتغال على تلك المنطقة رفضوا السماح للصفويين بالوصول الى الجزيرة العربية. ويوضح عبد العزيز نوار مدى التأثير السيئ لهذا التحالف الصفوي - البرتغالي على تاريخ الخليج العربي لعدة عقود قائلا: كانت النتيجة ان ساعدت سياسة الشاه هذه على تقوية التسلّط البرتغالي على الخليج العربي.

ومن خلال التحالفات التي عقدها الصفويون مع الدول الاستعمارية الأوروبية أو الأميركية لما وجدت موطئ قدم لها في المنطقة وتم احتلال بلاد العرب. وبالتالي إن الثورة الإسلامية التي صدّرتها إيران الإسلامية عام ١٩٧٩، سمح بها الغرب أن تولد وتتطور لما تتضمنه من تأثير ودور فاعل يضاهي المستعمرة البريطانية أي، إسرائيل التي أثبتت عدم فاعليتها في أن تكون جسم طبيعي في هذه المنطقة والاندماج فيها، بدليل أن صفقة القرن والتطبيع وحل الدولتين أصبحت مشاريع مناطة بمدى رضى ومقررات طهران ، كلما حاول الغرب ازعاج إيران تقوم بدورها بتخريب المشاريع الغربية وازعاج الغرب. وهذا تماما ما يحدث في الأردن والعراق وسوريا واليمن عبر أذرعها الميليشياوية. لطالما كانت إيران تطلق أهدافها ومن ثم تعلن عنها، لماذا حين تم الاعتداء على التاور ٢٢، انتظرت الموقف الأميركي لتعلن عن تبنّيها للعملية، إذا هذا التنسيق غير المباشر يدلل على تفاصيل وتفاهمات متناقضة تضع المنطقة على حافة الهاوية، وأن المصلحة العربية مغيبة وبخاصة أن قوة إيران المزعومة لم تستطع محاسبة تل أبيب ومعاقبتها، فكل ما جرى حتى الساعة هو نفي علاقة طهران بكل العمليات التي حدثت.

بالختام، وسط هذه المنازعات والصراعات في منطقة الشرق الأوسط ، يبقى مشروع السلام مهدّدا ولو أن الولايات المتحدة تعلن دائما بأنها لا تريد الحرب، وهذا بفعل التشابك المصالح والإنقسامات الاقليمية وعدم وجود مشروع وطني قومي حقيقي يستجيب لكافة تلك التحديات وبخاصة مسألة الدولتين المغمورة بالمساحة المستوطنات. إن خلاص المنطقة لن يتحقق إلّا من خلال معادلة السلام مقابل السلام، فكل ما نشاهده هو إضعاف المؤسسات وهيبة الدولة ليحل مكانها عمل الجيوش غير النظامية والجماعات الانفصالية وتعزيز الارهاب والذئاب المنفردة على حساب الشرعية والجيش والمؤسسات. فما يجري اليوم هو إيهام الشعوب بأوهام تحت عناوين التحرر وواقع الحال، الثروات تنهب ويتم سرقة النفط السوري والعراقي واللبناني وتقاسمه مع الولايات المتحدة مقابل دعم هذه الثورة الإسلامية، وهذا ما كشفت عنه الوثائق السرية للاستخبارات الأميركية أيام الشاه وفي عهد المرشد خامنئي.

بالختام، وسط هذه النزاعات والصراعات في الشرق الأوسط، يبقى مصير أي تسوية رهن الإرادة الأميركية التي أعلنت منذ البداية عن عدم رغبتها بالحرب. وبرغم ان النظام العالمي الجديد الذي يقوم على التعددية وتشابك المصالح والانقسامات، يحول دون إيجاد مشروع وطني حقيقي يقوم على معادلة السلام مقابل السلام. من هنا بات حل الدولتين رهن تحديات عديدة بل مستحيلة. إن كل ما نشهده اليوم هو إضعاف دور الدولة مقابل تمكين دور الجيوش غير النظامية التي مكّنت دور الإسلام السياسي في المنطقة وتقاسم الثروات مع الولايات المتحدة بشكل خاص ابان غزو العراق عام ٢٠٠٣ الى الحرب في سوريا ٢٠١١ أي فترة الربيع العربي، وهذا ما عبّرت عنه الوثائق السرية للاستخبارات الأميركية زمن الشاه بهلوي وصولا الى الثورة الإسلامية وذلك من خلال سرقة النفط العراقي والسوري واليوم الأمر نفسه يتكرر بشان النفط اللبناني.

من إعلام العدو

أتوسَّل إليكم: لا تدخلوا رفح

غدعون ليفي

لم يبقَ سوى أن أطلب وأتوسل وأصرخ: «لا تدخلوا رفح»، فالغزو الإسرائيلي لرفح سيكون هجوماً على أكبر مخيم للنازحين في العالم، وسيدفع الجيش الإسرائيلي إلى ارتكاب جريمة إبادة خطرة سبق أن قام بها. لا يمكن اقتحام رفح اليوم من دون ارتكاب جريمة حرب، وإذا اقتحمها الجيش الإسرائيلي، فإنها ستتحول إلى مسلخ.

إذ يعيش هناك الآن نحو ١,٤ مليون نازح، يجدون لنفسهم ملاذاً في خيم من البلاستيك. والإدارة الأميركية، حامية القانون والضمير الإسرائيلي، اشترطت خطة إجلاء لاقتحام رفح، لكن لا وجود لخطة كهذه، ولا يمكن فعل ذلك، حتى لو عثرت إسرائيل على حل ما؛ إذ لا يمكن نقل مليون شخص ينقصهم كل شيء ومعظمهم نازحون، للمرة الثانية والثالثة، من مكان «آمن» إلى مكان آخر يتحول دائماً إلى حقل للقتل، ولا يمكن نقلهم كقطعان تُساق إلى المسلخ، فحتى القطعان لا تُنقل بهذه الوحشية، ناهيك بأنه لا يوجد حتى الآن مكان ينتقل إليه هؤلاء الناس، ولا يوجد في غزة المدمَرة مكان يمكن الهرب أو اللجوء إليه. إذاً، فإذا جرى إجلاء نازحي رفح إلى المواسي، كما يقترح الجيش الإسرائيلي في خطته الإنسانية، فستتحول المواسي إلى كارثة إنسانية لم نر مثلها في غزة من قبل.

وقد كتب المراسلان، يردان ميخائيلي وآفي شرف، أن كل سكان غزة، البالغ عددهم ٢,٣ مليون نسمة، سيُكدسون في ١٦ كيلومتراً مربعاً. وقدّرت عميرة هاس أنه إذا جرى إجلاء نحو مليون شخص إلى المواسي، فإن الكثافة السكانية ستصل هناك إلى ٦٢،٠٠٠ شخص في كل كيلو متر مربع. وكما هو معروف، فإنه لا يوجد شيء في المواسي؛ لا بنى تحتية، ولا مياه، ولا كهرباء، ولا منازل، فقط رمال ورمال، ودماء، وأوبئة، ومجار. ومجرد التفكير في ذلك ليس أمراً يجمّد الدم في العروق فحسب، بل أيضاً يشير إلى أي حد وصلت لاإنسانية إسرائيل في خططها.

سوف يستمر سفك الدماء في المواسي، كما جرى في رفح في الأيام الأخيرة، والتي حتى الآن كانت الملجأ الأخير الذي اقترحته إسرائيل. وسيجد «الشاباك» شرطياً تابعاً لـ«حماس»، سيكون متوجباً القضاء عليه بقنبلة تزن طناً على مخيمات البلاستيك الجديدة، وسيُقتل ٢٠ عابر سبيل، معظمهم من الأطفال، وسيتحدث مراسلونا العسكريون عن العمل الممتاز الذي قام به الجيش باغتيال سلسلة القيادة الرفيعة المستوى في «حماس»، والنصر المطلق على الطريق، وسوف تُهزم إسرائيل مجدداً.

يتعين على الرأي العام في إسرائيل وعلى الإدارة الأميركية أن تصحو؛ فهذه أوقات طارئة لم نشهد مثلها في هذه الحرب، فيجب على الأميركيين منع اقتحام رفح بالأفعال وليس بالكلام، فَهُم وحدهم قادرون على كبح إسرائيل. ويجب على الجناح اليساري في الجمهور الإسرائيلي أن يجد لنفسه مصادر أُخرى للمعلومات، غير القنوات الإخبارية لدينا. انظروا إلى صور رفح في كل قنوات العالم، فهي صور لا تشاهدونها في إسرائيل، وستفهمون لماذا من المستحيل إخلاء رفح. وعندما تتخيلوا المواسي مع مليوني نازح، فستدركون نحو أي جريمة حرب نحن نسير.

في الأمس، جرى العثور على جثة هند حمادة، ابنة الـ ٥ أعوام، والتي انتشرت صورها في كل أنحاء العالم بعد لحظات الرعب التي عاشتها عائلتها في مواجهة مع دبابة إسرائيلية في ٢٩ كانون الثاني/ يناير. ولقد جرى تسجيل هذه اللحظات المرعبة عبر مكالمة مع الهلال الأحمر، حتى سكتت صرخات الرعب التي أطلقتها عمة هند، وقُتل ٧ من أفراد العائلة، وبقيت هند الصغيرة ناجية، ومنذ ذلك الحين، كان مصيرها مجهولاً.

في الأمس، عُثر على جثة هند في سيارة عمتها محترقة في محطة للوقود في خان يونس، وقد كانت مصابة بجروح، وفوقها ٧ جثث من أفراد عائلتها، ولم تنجح في الخروج من السيارة، وهكذا، نزفت حتى لفظت أنفاسها الأخيرة. لقد استجابت هند وعائلتها لنداء إسرائيل «الإنساني» بالخروج من خان يونس. من يريد سقوط الآلاف كهند لدى إخلاء رفح إلى المواسي؟

المصدر: هآرتس
اعداد م . د . ف

نفتقد وجودك وتنقّلك بين عواصم القرار.. لوقف حرب الإبادة ضد غزة.. وإعادة الهدوء إلى جنوب لبنان

د. فوزي زيدان*

نستذكر اليوم، كما في كل يوم، الرئيس الشهيد رفيق الحريري الذي أودى التفجير الزلزال بحياته وبمشروعه بإقامة دولة المؤسّسات القوية والعادلة على كامل التراب الوطني، ما أدّى إلى تقويض دعائم الدولة، وتعطيل مؤسّساتها الدستورية، وإضعاف قرارها الوطني، وتدخّل الدول الأجنبية في شؤونها، وإلى انقسام وطني حاد، وانهيار اقتصادي، وتدهور أمني، وتهديد وحدة لبنان وشعبه. ولم تقف تداعيات الزلزال وارتداداته على الساحة اللبنانية، بل تعدّتها إلى المنطقة العربية والعالم، لما كان يتمتع به الرئيس الشهيد من زعامة وطنية كبيرة، ومكانة عربية نافذة، وعلاقات دولية متينة.

كان لبنان، عندما تولى الرئيس الشهيد رفيق الحريري السلطة التنفيذية فيه عام ١٩٩٢، دولة مفككة ومدمرة بعيدة عن الاهتمام العربي والدولي، فأعاده، بفضل علاقاته الواسعة، إلى واجهة الاهتمامات العالمية، حتى أصبح يحتل مركزاً مالياً وسياحياً وخدماتياً متقدماً في المنطقة العربية. وعمل على تعزيز العيش المشترك وترسيخ الوحدة الوطنية بين اللبنانيين، ليكون ولاؤهم لوطنهم أولاً، من دون أن يتخلوا عن معتقداتهم القومية وروابطهم المتينة مع عالمهم العربي وانفتاحهم على العالم. واستثمر علاقاته القوية بالدول العربية والأجنبية النافذة في خدمة وطنه، حتى أصبح اسم لبنان مرادفاً لاسمه.

كان الرئيس رفيق الحريري رمزاً وطنياً كبيراً ورجل دولة من الطراز الرفيع، وعنواناً للاعتدال والوسطية، وصاحب شخصية قيادية قوية، وخطاب هادف بعيد عن الإثارة والتحريض. كان يتمتع بذكاء خارق ودينامية متواصلة ومرونة كبيرة وبالٍ طويل ومعرفة واسعة بأمور الدولة ودراية دقيقة بخصائص المجتمع اللبناني. كان يرفض التحدي ويبحث دائماً عن مخارج للقضايا الشائكة باستعمال الحكمة وتدوير الزوايا والجمع بين المتناقضات.

تعاطى الرئيس رفيق الحريري العمل الوطني باعتدال وانفتاح من دون تحيّز طائفي أو تمييز مذهبي، وكان يرفض توصيفه بالزعيم السنّي لأن في ذلك تحجيم لموقعه الوطني والعربي. وسعى إلى إقامة الدولة القوية القادرة والعادلة المرتكزة على المؤسّسات الفاعلة، واهتم بالتنمية المستدامة وتعزيز شبكات الأمان الاجتماعية وترسيخ الوحدة الوطنية وتطوير الاقتصاد وتنميته. واعتمد في مسيرته على حماسه واندفاعه وخبرته والكفاءات اللبنانية وإمكاناتها الفكرية والإدارية والاقتصادية الإبداعية، وعلى علاقاته الواسعة مع الدول العربية والأجنبية المؤثّرة.

كان متيّماً بحب وطنه، هائماً في عشق بيروت التي كانت تسكن قلبه ووجدانه، ويفضلها على كل عواصم العالم ومدنه على رغم صخبها وفوضويتها. وشاء القدر أن يروي ترابها بدمائه الطاهرة وأن يورى جثمانه في ثراها. وأعاد بناء وسطها التجاري على نمط يجمع بين القِدم والحداثة، وأقام فيها مستشفى جامعياً مركزياً مجهزاً بأحدث المعدات، وشبكة مدارس رسمية متخطياً في بنائها القرارات الوزارية ورُخَص البناء، ومطاراً حديثاً ومدينة رياضية مميزة. ومع الأسف تعاني اليوم معظم هذه المشروعات إهمالاً فاضحاً، فالوسط التجاري خاوٍ ومزنّر بالمكعبات الإسمنتية، والمستشفى الجامعي على شفير الانهيار، والمدينة الرياضية هيكل فارغ، والمطار ومحيطه تحت رحمة الميليشيات، ونحمد الله أن السرايا الحكومية ما زالت بخير.

حاول الرئيس الشهيد تطبيق «اتفاق الطائف»، الذي كان أحد واضعيه الرئيسين، بالحوار الهادىء والمتواصل مع سلطة الوصاية السورية، فكانت تقابل محاولاته بالعداء والكراهية، ووضع العراقيل أمام مشاريعه الاقتصادية والمالية، وتأليب الرأي العام ضده باتهامه من خلال أبواقها في لبنان بالخيانة الوطنية والعداء للعروبة والتنكر لقضية العرب المركزية. الأمر الذي دفعه إلى قرار مواجهتها في الانتخابات النيابية التي كانت مقررة في ربيع عام الاغتيال المشؤوم، حيث كان ينوي لدى عودته إلى السلطة الطلب من دمشق رسمياً تنفيذ «اتفاق الطائف» وسحب قواتها العسكرية والأمنية من لبنان. ولكن بدلاً من أن يتم الانسحاب بسلام، تم بدمائه الطاهرة التي روت تراب بيروت.

تسعة عشرة سنة مضت وما زالت روح الرئيس الشهيد رفيق الحريري الطاهرة ترفرف في سماء الوطن، وذكراه الطيبة تَرِد على كل لسان. ونفتقد في هذه الظروف الصعبة التي تمرّ فيها منطقتنا العربية حيث يرتكب العدو الصهيوني المجازر والتدمير الهائل في غزة، بمباركة ودعم من العالم الذي يرفع زوراً شعار الدفاع عن الحرية وحق الشعوب بتحرير أراضيها المحتلة، كما تشهد الحدود اللبنانية مع فلسطين المحتلة تبادل النار بين مقاتلي حزب الله والقوات الإسرائيلية، بذريعة مساندة غزة، وربما يكون الأمر غير ذلك، نتج عنه استشهاد مقاتلين ومواطنين أبرياء وتهجير آلاف الجنوبيين من بلداتهم وقراهم المتاخمة للحدود، وجمود الحركة السياسية والاقتصادية وشلّ الحركة السياحية التي كانت بدأت تشهد في الأشهر الأخيرة تحسّناً ملحوظاً قارب المستوى التي كانت عليه في سنوات الرخاء، وتعدّت الاعتداءات الإسرائيلية الشريط الحدودي إلى العمق اللبناني، نفتقد وجوده وتنقّله بين عواصم القرار لوقف حرب الإبادة في غزة، وإعادة الهدوء إلى جنوب لبنان.

أخيراً، أننا لن نتخلى عن المبادئ التي آمن بها الرئيس الشهيد ويؤمن بها كل لبناني حرّ، وهي مبادئ المحبة والاعتدال وترسيخ العيش الواحد والتمسّك بوحدة لبنان وسيادته وقراره الحر، وببسط سلطة الشرعية على كل الأراضي اللبنانية وبأن يكون السلاح في أيدي القوى الأمنية والعسكرية الرسمية فقط، وأننا نعمل، على تحقيق هذه المبادئ والأهداف مع الصادقين المخلصين للبنان، الذين يتمتعون بالعلم والكفاءة والنزاهة، ويملكون مشروعاً اقتصادياً ومالياً إنقاذياً، ويضعون مصلحة لبنان العليا فوق كل اعتبار.

* رئيس ملتقى بيروت

إلى الرئيس سعد الحريري: صوّبوا المَسار أولاً ثمّ أقدموا

د. مازن ع. خطاب

بعد السلام والتحيّة،

إن المغزى من هذه الرسالة ليس للتجريح والانتقاد أو المزايدة عليكم، إنّما الهدف منها إجراء مراجعة ذاتية هادئة لتصويب المسار بما أنّ الفرصة سانحة ومواتية بعد أن فضح اعتكافكم زور البعض وخيانة البعض الآخر، وبعد أن كشفت الانتخابات الأخيرة حقيقة الأمور وحجم تمثيل اللاهثين وراء زعامة الطائفة السنّية، التي وصّفها الرئيس نبيه بري صراحةً عندما قال إن «الانتخابات الأخيرة أثبتت أن سعد الحريري هو الناجح الأكبر على الرغم من اعتكافه».

يُجمع ويشهد اللبنانيّون على حبكم للبنان وتعلقكم بهذا البلد النازف والمهدّد على عدّة مستويات، إن كان على المستوى الشخصي أو على مستوى عائلة رفيق الحريري رحمه الله، وهو الذي دفع حياته ثمناً للدفاع والحفاظ على لبنان الحر المستقل العربي، والمُتنوع بجناحيه المسيحي والمسلم وطوائفه المختلفة، ولا ننسى مقولته المأثورة «ما حدا أكبر من بلده» على الرغم من أنّه كان عملاق السياسة اللبنانية وشخصية وازنة إقليمياً ودولياً.

واقع الأمر أنّه عندما استشهد والدكم، رحمه الله تعالى وأسكنه فسيح جنّاته، جيء بكم على غفلة في ريعان شبابكم المليء بالحيوية وصفاء القلب والنيّة الطيّبة، لكن دون أي خبرة أو حنكة سياسيّة تُجاري دهاليز السياسة المحليّة القذرة ومن يعمل فيها ومن يقف في ظلالها. هكذا ودون أي إعداد مُسبق، ودون سعي أو رغبة شخصيّة منكم، زُجّ بكم في أتون وضع معقّد وخطير، وورثتم حملاً شعبيّاً ومذهبياً ومالياً ثقيلاً، وإرثاً سياسيّاً محليّاً وإقليميّاً ودوليّاً ضخماً له تبعاته ومخاطره.

مع الأسف، تخلّيتم باكراً عن مستشاري والدكم العقلاء المُجرّبين وخبراتهم، وصقور «تيار المستقبل» المُحنّكين، وتواكب هذا مع اغتيال كوكبة من الشخصيات الوازنة التي كانت داعمة للتيار وكانت صادقة وصدوقة في تقديم النصائح والمشورة. بالمقابل، استمعتم إلى ابنيّ عمّتكم ومجموعة ممن لا يُحسنون الاستقراء والتحليل والتخطيط ووضع الاستراتيجيات، والطفيليين المُستترين. وقدّمتم بناءً على نصائح هؤلاء الفاشلين والمنتفعين الكثير من التنازلات التي أثبتت الأيام أنّها أضرّت بكم وبالطائفة السنيّة كلّها بينما استفاد منها الآخرون، فزاد الشرخ بينكم وبين قاعدتكم السُنّية، وفي الوقت ذاته لم تكتسبوا أي قاعدة من المذاهب الأخرى، بل تباعدتم مع كثر بسبب تمسّككم بالعلاقة الوطيدة مع «التيار الباسيلي»، ودعمكم «لصديقكم جبران» ذاك الانتهازيّ المتطرّف والحاقد على السنّة.

وفي السنوات القريبة الماضية، توسّعت المواجهة الإقليمية بين المحاور السياسيّة وانسحبت على الداخل اللبناني تباعاً، فجعلتكم عالقين بين المطرقة والسندان، غير قادرين على إرضاء السعودية بالكامل أو عن مخاصمة الطرف الآخر بالكامل. ثم توالت الأخطاء والطعنات السياسيّة وفوقها الضربات الغادرة العائليّة والماليّة، التي هشّمت صورتكم أمام الناس وأثقلت ظهركم، إلى أن انهارت مؤسسات «تيار المستقبل» الإعلاميّة والتربويّة والخدماتيّة وتبعثر ما بناه والدكم المغفور له (بإذن الله). ثم وقعت القطيعة السعودية تجاهكم والتي أعلنتم من بعدها، وربّما بسببها، اعتكافكم الحياة السياسية ومغادرة لبنان، لتخلو الساحة السياسية من بعدكم لعلوج الطائفة اللاهثين وراء مقعد لا يليق بهم من هنا أو زعامة مُصطنعة من هناك.

في الخلاصة، وبغض النظر عن الهفوات السياسية، لقد قدّمتم مختلف أنواع التضحيات وبذلتم الكثير من الوقت والجهد والمال، ومع ذلك خانكم وتخلّى عنكم من كان يتوجب عليهم أن يكونوا بجانبكم، ممّا عرّضكم لأقسى الم

العدو الإسرائيلي وسَّع من عدوانه ورفع وتيرة همجيته باستهداف المدنيين والمقاومة تقصف مراكزه وتحقق إصابات مباشرة وتزفُّ شهيدين

لا زال العدو الاسرائيلي يواصل عدوانه على الجنوب ويوسع من دائرة الاعتداءات حيث استهدف نهاية الاسبوع منطقة جدرا وحاول ارتكاب مجزرة بحولا التي سقط فيها شهيدان وعدد من الجرحى معظمهم من الاطفال. وقد ردت المقاومة بقصف مركَّز على مراكز العدو والمستوطنات في الاراضي المحتلة.

وافاد الزميل سامر وهبي بأن العدو الاسرائيلي ارتكب مساء السبت مجزرة بحق المدنيين في بلدة حولا ذهب ضحيتها شهيد من ابناء البلدة و٦ جرحى جراء القصف المدفعي المعادي الذي استهدف الاحياء السكنية فيها.

وفي التفاصيل ان مدفعية العدو الاسرائيلي صبت حمم قذائفها الثقيلة اعتبارا من الساعة السادسة من مساء أمس على الاحياء السكنية لبلدة حولا، واستُهدف مدخل مسجد البلدة بقذيفة مباشرة اثناء خروج عدد من المصلين منه بعد ادائهم صلاة المغرب مما ادى الى استشهاد المواطن حسين موسى حسين (موظف في بلدية حولا)، وجرح العسكري في قوى الامن ع.م ، اضافة الى ٦ اخرين بينهم فتاة وعرف منهم ع.غ و ج. ق وتم نقل الجرحى الى مستشفيي صلاح غندور في بنت جبيل وتبنين الحكومي للمعالجة .

وكان الطيران الحربي المعادي استهدف لأول مرة سيارة في منطقة جدرا جنوب صيدا مما ادى الى استشهاد رجلين بعد محاولة مساعدة راكبي السيارة.

وقام الطيران المعادي مساء امس باستهداف صيدلية عند مدخل بلدة الجبين، كما استهدفها العدو بقذائف المدفعية.

وافادت معلومات عن نجاة فرق الإسعاف بأعجوبة في جمعية الرسالة والصليب الأحمر اللبناني بعدما إستهدف العدو تحركاتهم بعدد من القذائف، أثناء مرورهم بمكان الغارة في شيحين .

وكانت الطائرات الحربية المعادية شنت غارة على بلدة شيحين مستهدفة منزلاً في البلدة.

ونفذ الطيران العادي غارات وهمية فوق قرى جنوبية،وقام الحزب بقصف تجهيزات تجسسية في رويسات العلم كما تعرضت منطقتا وادي حامول واللبونة في الناقورة لقصف مدفعي من عيار ١٥٥ ملمترا.

وشن الطيران الحربي المعادي غارات على راميا ومروحين. كما أغار قرابة الساعة الثانية من بعد ظهر أمس على أطراف بلدة يارون لجهة مدينة بنت جبيل ملقيا ٤ صواريخ جو – ارض على المنطقة المستهدفة التي تعالت منها سحب الدخان.

ونفذت مسيَّرة معادية قرابة الثامنة والنصف من صباح امس عدوانا جويا حيث شنت غارة مستهدفة منزلا في حي المعبور في بلدة عيتا الشعب في قضاء بنت جبيل واطلقت باتجاهه صاروخا موجها ادى الى احداث اضرار فادحة فيه .

ونفذت مسيَّرة اسرائيلية معادية قرابة الواحدة والنصف من بعد الظهر أمس عدوانا جويا حيث شنت غارة جوية مستهدفة منزلا سكنيا غير مؤهل يقع في حي «السكرة» عند المدخل الشمالي لبلدة يحمر الشقيف،حيث أطلقت صاروخين وعلى دفعتين اخترقا سقف المنزل وأحدثا اضرارا فادحة داخل غرفه .

وعلى الفور توجهت فرق من الدفاع المدني والهيئة الصحية الاسلامية وكشافة الرسالة الاسلامية الى مكان الغارة، حيث لم يُفد عن وقوع اي اصابات في المنطقة.

ونفذ الطيران الحربي الاسرائيلي المعادي قرابة الثانية والربع من بعد ظهر امس عدوانا جويا حيث شن غارة مستهدفا بلدة مارون الراس في قضاء بنت جبيل ، وملقيا صاروخي جو- ارض على المنطقة المستهدفة تصاعدت جراءهما سحب الدخان الكثيف.

ونفذ الطيران الحربي المعادي قرابة الحادية عشرة والربع من صباح امس عدوانا جويا حيث شن غارة على منزل في بلدة كونين في قضاء بنت جبيل ملقيا صاروخي جو –ارض.

وجدد الطيران الحربي الاسرائيلي قرابة الحادية عشرة الا ثلثا عدوانه الجوي مستهدفا اطراف بلدة كونين بغارة ثانية.

وشن العدو قرابة الثالثة والثلث من عصر امس عداونا جويا حيث اغار على محيط تلة علي الطاهر، المواجهة لبلدة كفرتبنيت، ملقيا صاروخي جو – ارض على المنطقة المستهدفة احدث انفجارهما دويا قويا تردد صداه في ارجاء منطقة النبطية وارتفعت جراءه سحب الدخان الكثيف.

الاضرار التي لحقت بالصيدلية في بلدة الجبين

الغارة على يحمر الشقيف

ونفذ منذ العاشرة والنصف من صباح امس غارات وهمية في اجواء منطقتي النبطية واقليم التفاح وعلى علو متوسط.

وحلّق الطيران المعادي على علو مرتفع، فوق مدينة الهرمل. اضافة الى غارات وهمية في اجواء منطقتي النبطية واقليم التفاح وعلى علوٍّ متوسط. كما شهدت الاجواء الجنوبية والحدودية في القطاع الغربي، بشكل عام تحليقاً مكثفاً للطيران الحربي المعادي.

وسقط شهيدان وتسعة جرحى بالقصف الذي استهدف بلدة حولا.وفي التفاصيل، وبعد الانتهاء من الصلاة خرج الاطفال على باب المسجد في بلدة حولا، حيث تم استهدافهم بقصف مدفعي عيار ١٥٥، وعمد العدو على اطلاق صاروخ من مسيَّرة باتجاه المسجد.

والجدير بالذكر ان العدو كان يستهدف بصواريخ المسيَّرة كل من حاول الاقتراب من الجرحى.

المقاومة الاسلامية

وأصدرت «المقاومة الإسلامية» بياناً جاء فيه:«دعماً لشعبنا الفلسطيني الصامد في قطاع غزة وإسناداً لمقاومته الباسلة والشريفة، استهدف مجاهدو المقاومة الإسلامية عند الساعة ٠٤:٥٥ من بعد ظهر يوم الأحد ١١-٠٢-٢٠٢٤ تجمعًا لجنود العدو الإسرائيلي في جبل نذر بالأسلحة الصاروخية وأصابوه إصابةً مباشرة» .

واستهدف مجاهدو المقاومة الإسلامية عند الساعة (١٨:٢٠) من مساء يوم السبت ١٠-٠٢-٢٠٢٤ قاعدة خربة ماعر ومرابضها بصواريخ فلق».

ورداً على اعتداءات العدو الإسرائيلي على القرى والمنازل المدنية، قامت المقاومة الإسلامية عند الساعة (٥:٤٥) من مساء يوم السبت ١٠-٠٢-٢٠٢٤ باستهداف منشأة بيت الجندي في مستعمرة كريات شمونة بالأسلحة المناسبة وأصابتها إصابةً مباشرة».

وزفت المقاومة الإسلامية الشهيد المجاهد عماد أحمد ملحم «شبل الزهراء» مواليد عام ١٩٩٠ من بلدة الناقورة في جنوب لبنان، والذي ارتقى شهيداً على طريق القدس».

كما زفت الشهيد المجاهد خليل محمد علي فارس «حمزة» مواليد عام ١٩٦٩ من بلدة عيترون في جنوب لبنان وسكان بلدة جدرا في جبل لبنان، والذي ارتقى شهيداً على طريق القدس».

تشييع

وشيع حزب الله وأهالي بلدة أنصار الشهيد على طريق القدس محمد علي فياض في مأتمٍ حاشدٍ ومهيب .

واقيمت للشهيد مراسم تكريمية خاصة وسط البلدة حيث سُجّيَ النعش على منصة خاصة وعزفت الفرقة الموسيقية في كشافة الامام المهدي لحن الشهادة ثم قدمت ثلة من المجاهدين قسم العهد والولاء بالمضيّ على خطى المقاومة والشهداء ..

وبعدها أمّ الشيخ عبد الهادي عاصي الصلاة على الجثمان الطاهر،الذي حمل بعدهاعلى اكف المشيعين الذين انتظموا في مأتم مهيب، تقدمهم حملة الاعلام اللبنانية ورايات المقاومة وحملة الاكاليل وصور لقادة وشهداء في المقاومة وفرق من كشاف الامام المهدي وجابوا شوارع البلدة بمشاركة مسؤول منطقة جبل عامل الثانية في حزب الله علي ضعون، وشخصيات وفعاليات، علماء دين، وردد خلالها المشيعون اللطميات الحسينية وهتافات «الموت لإسرائيل» ، وصولاً إلى روضة شهداء أنصار حيث وُرِيَ الشهيد الثرى إلى جانب من سبقه من الشهداء.

وافادت وسائل إعلام إسرائيلية معادية يوم السبت بأن دفعة كبيرة من الصواريخ أطلقها «حزب الله» نحو الجليل الأعلى، واشارت الى ان «وابل الصواريخ من لبنان في الصلية الأخيرة لم نشهده منذ عام ٢٠٠٦».

وفي السياق، افيد عن اطلاق أكثر من ٥٠ صاروخًا من جنوب لبنان باتجاه المستوطنات الإسرائيلية. والقبة الحديدية تتصدّى لها.

جيش العدو الإسرائيلي

وأعلنت إذاعة جيش العدو الإسرائيلي، «نقل واحدة من أكبر الفرق العسكرية من قطاع غزة إلى مشارف الحدود اللبنانية».

وأشارت الى، أن «رئيس هيئة الأركان قرر نقل الفرقة المدرعة ٣٦ من قطاع غزة إلى الحدود مع لبنان».

وستشهد اسرائيل هجمات صاروخية ضخمة، تصل لمعدل ٢٥٠٠ إلى ٣٠٠٠ صاروخ يومياً، في حال نشبت حرب رسمية بين تل أبيب وحزب الله ، وذلك بحسب تقرير شارك في إعداده ١٠٠ من كبار المسؤولين العسكريين والحكوميين الإسرائيليين.

وبحسب التقرير الذي كشف عنه لأول مرة موقع «Calcalist» الإسرائيلي الجمعة ٩ شباط ٢٠٢٤، فإن حرب محتملة مع حزب الله أكثر تدميراً ودموية مما يتصوره الإسرائيليون.

ويكشف التقرير: «ستبدأ الحرب متعددة الجبهات من الشمال بإطلاق حزب الله صواريخ ضخمة ومدمرة في كل مكان تقريباً في إسرائيل».

وستكون عمليات الإطلاق ضخمة، وستشمل صواريخ غير دقيقة، وأخرى دقيقة بعيدة المدى. سيركز حزب الله جهوده من وقت لآخر، ويطلق وابلاً هائلاً من الصواريخ على خلية ميدانية واحدة: قاعدة مهمة للجيش الإسرائيلي أو مدينة في دان غوش. وسوف يستمر إطلاق النار يوماً بعد يوم، حتى اليوم الأخير من الحرب.

ابراهيم: الإغتيالات التي تنفذها إسرائيل تعني العودة إلى ما قبل العام ٢٠٠٠

كتب مدير عام الأمن العام السابق اللواء عباس إبراهيم ، في منشور على حسابه عبر منصة «إكس»: «الاغتيالات التي ينفذها العدو الإسرائيلي المحتل على الأراضي اللبنانية وفي عمقها.»

وأضاف، «ومن قبلها تهجير المدنيين فيما عشرات الطائرات الحربية تحلق في سمائه، على ما اعلن مسؤولوه، تعني: سقوط كل شيء والعودة إلى ما قبل العام ٢٠٠٠.

وتابع:«هناك معادلات جديدة تتصل بتسعينات القرن الماضي وتعود بالامور إلى ما قبل تفاهم نيسان.»

منصور من جمعية متخرِّجي المقاصد: فلسطين لم تكن أرض الميعاد

منصور مع مشاركين في الجمعية

القى الدكتور محمد مصطفى منصور محاضرة بعنوان فلسطين لم تكن ارض الميعاد» في مقر جمعية متخرجي المقاصد الاسلامية في بيروت – الصنائع. بحضور رئيس الجمعية الدكتور محمد مازن شربجي وثلة من مثقفي بيروت واعضاء الهيئة الادارية ومتخرجات ومتخرجين.

بعد افتتاح اللقاء من رئيس اللجنة الثقافية مروان كعكي طرح الدكتور محمد منصور ما اعتبره تتمة لجهود الدكتور الراحل كمال الصليبي حول نظريته «التوراة جاءت من جزيرة العرب».

ولفت الى أنه كان قد عرض بحثه اللغوي- الأنثروبولوجي على الدكتور صليبي قبل انتقال الأخير إلى جوار ربه بأسابيع قليلة، وأنه أمام جمع من تلاميذه وافق الدكتور صليبي على نتائج الدكتور منصور التي لخصها في اللقاء كما يلي:

– منطقة مكة المكرمة هي الأرض المقدسة التي كتب الله لإبراهيم؛ لا فلسطين.

– بنو إسرائيل عرب بائدة، كانوا على الحنيفية، ثم على شريعة موسى عليه السلام، ثم على الكفر – بعد غزوة نبو خذ نصر، ثم أصبحوا على الإسلام مع خاتم الرسل محمد صلى الله عليه وسلم.

– غالبية اليهود؛ بمن فيهم الذين في فلسطين اليوم لا ينتمون لإبراهيم عليه السلام بحسب دراسات الأحماض النووية.

– أن نصوص التوراة وعلى رأسها ألواح موسى عليه السلام دوّنت بلغة عربية قديمة هي لهجة كنانة الأولى التي سكنت تهامة الحجاز منذ الألفية ٣ قبل الميلاد، وبخط جزم تخالف إملاؤه قواعد سيبويه في الكتابة.

وبعد الندوة كانت مداخلات واسئلة للحاضرين استفاض الدكتور محمد في شرحها والإجابة عنها.

شيخ العقل: لفتح طريق المصالحات دروزاً ومسيحيِّين

رعى شيخ العقل لطائفة الموحدين الدروز الشيخ الدكتور سامي أبي المنى، عقد راية المصالحة العائلية لآل حاطوم، في بلدة كفرسلوان (قضاء المتن)، «لطي صفحة الماضي الأليمة بين الأخوة والأقارب في عائلة حاطوم وانسبائهم، وببركة المشايخ الأطهار ومساعي الخيّرين الأفاضل وتجاوب المعنيين الكرام»، في قاعة الشيخ أسعد فارس حاطوم الاجتماعية في كفرسلوان.

وقال شيخ العقل «أهلنا الأعزاء، كفرسلوان تجمعُنا كما رأس المتن وكما المتن وكل الجبل، هي جُمعة مباركة وجَمعةٌ مباركة أيضاً، تكريماً وتتويجاً للنوايا الصافية والمساعي الحميدة. نزيّنها بكلمات طيبة ووجوهٍ باسمة وقلوب متسامحة، فنضيف رحمةً على من فقدناهم، نغسل الحقدَ بالعفوِ والتباعدَ بالتقارب والظلمَ بالغفران، اليوم لا كلام هنا إلا للشهامةِ والكرامة والمحبةُ، الأيدي تتصافح والقلوب تلتقي والرجالُ الرجال ُ يتعانقو، ونحن هنا لنبارك المصافحة والمصالحة، نحن وشيخنا الجليل الشيخ أبو فايز والمشايخ والشخصيات المتنية والحضور، ما أقدمتم وتقدمون عليه دون تردُّد يزيدُكم شرفاً وتقديراً عندنا وأجراً عند الله، تفضلوا وسجلوا في قاعتكم الجامعة يوماً مجيداً لا يُنسى، تصافحوا، تسامحوا وتصالحوا، اطووا صفحة الألم وافتحوا صفحة الأمل، وفقكم الله.»

ختم شيخ العقل: «اليومَ نطوي وأهلَنا الأحبّاءَ في كفرسلوان صفحةً أليمة من تاريخ عائلةٍ أبيّة، لنفتحَ صفحةً بيضاءَ جديدة ونعملُ على ملئها بأحرفِ المحبة وكلماتِ الأخوّة وسطور الكرامة، مُدركين أنّ ساعةَ الغضبِ والتحدي وهيجانَ العواطفِ المؤدّي إلى الأذى والقتل هي ساعةُ سوءٍ بغيضةٍ مقيتة لا تدلُّ على أصالتِنا وقيَمِنا وشجاعتِنا الحقيقيّة، بل إنّ ساعةَ الحلمِ والصبرِ وتحكيمِ العقل والصَفحِ والمحبة هي الساعةُ الأرقى التي تُمثِّلُ المعروفيين الموحِّدينَ وأبناء الجبل، وهي التي يدعونا إليها مسلك التوحيد ومنطق الإنسانية».

مسيرة وندوة ومولد في ذكرى استشهاد الرئيس الحريري: كان يقف سداً منيعاً صَوْناً لعروبة أرادها أبيَّة عزيزة

صيدا - ثريا حسن زعيتر

لمناسبة الذكرى السنوية التاسعة عشرة لإستشهاد الرئيس رفيق الحريري ينظم صيادو الأسماك في صيدا مسيرة مراكب بحرية وفاء للرئيس الشهيد وتحية لذكراه، شارك فيها عدد كبير من الصيادين وعائلاتهم وانطلقت من ميناء الصيادين الى محيط القلعة البحرية ترفع الأعلام اللبنانية وصور الرئيس الشهيد والرئيس سعد الحريري.

وواكب مسيرة المراكب من على واجهة صيدا البحرية قبالة القلعة رئيس اتحاد نقابات العمال والمستخدمين في لبنان الجنوبي عبد اللطيف الترياقي ومنسق عام تيار المستقبل في صيدا والجنوب مازن حشيشو وجمع من المواطنين .

وقال الصياد عمر سنتينا (عضو مجلس نقابة صيادي الأسماك في صيدا) : اردنا اليوم من خلال مسيرة المراكب البحرية هذه أن نبعث برسالة حب ووفاء لروح الرئيس الشهيد رفيق الحريري» .

وقال رئيس اتحاد الجنوب عبد اللطيف الترياقي: اليوم أراد إخواننا الصيادون ان يعبروا على طريقتهم وبامكاناتهم المتواضعة عن محبتهم ووفائهم للرئيس رفيق الحريري احياءاً لذكراهم». من جهته قال منسق المستقبل مازن حشيشو: نحيي ونشكر الأخوة الصيادين على هذه المشهدية الرائعة بما تحمل من رمزية لصيدا وبحرها، وأيضاً بما تحمل من رسالة حب للرئيس الشهيد وللرئيس سعد الحريري، مفادها أن صيدا القلعة البحرية تحفظ عهدها لإبنها رفيق الحريري وتنادي الشيخ سعد ليرجع .

□ وعشية الذكرى جالت في منطقة طريق الجديدة وبعض شوارع العاصمة مسيرات سيارة، تتقدمها دراجات نارية حاملة اعلام تيار المستقبل وصور الرئيس الشهيد وصورا للرئيس سعد الحريري، وتطلق أناشيد من وحي المناسبة وهتافات مؤيدة ومرحبة بعودة الرئيس الحريري في ١٤ شباط وإحياء الذكرى.

□ واصدر ملتقى بيروت بياناً في الذكرى جاء فيه:لا تمرّ ذكرى استشهاد الرئيس رفيق الحريري، كل عام، إلا وتتكشّف حجم جريمة العصر، والتي لم تخطف حياة رجل دولة ومواطنين أبرياء، بل خطفت وطناً بأسره، بل منطقة تتدحرج فيها الأحداث والتطورات، بشكل مأساوي، وكأنّ الرجل كان يقف سداً منيعاً صَوْناً لعروبة أرادها أبية عزيزة.

قد يكون مفيداً، اليوم وبعد ١٩ عاماً على الاستشهاد، أن ندرك حقيقة ما حصل،

آن الأوان لوضع حدٍ لسياسة الإفلات من العقاب، والتي ما زالت تنتهك كل سيادة لوطن يئنّ، وكل كرامة لمواطن يتألم.

□ تستعد قرى وأهالي إقليم الخروب لإحياء الذكرى التاسعة عشر لاستشهاد الشهيد رفيق الحريري ورفاقه وبالمناسبة عمدت عدد من البلديات إلى رفع شعارات ولافتات مرحبة بعودة سعد الحريري إلى أرجاء الوطن واستلام زمام الأمور من جديد للتخفيف من الازمات التي لحقت بالمنطقة ولبنان.

□ أقامت منسقية جبل لبنان الجنوبي في «تيار المستقبل»، في الذكرى ١٩ لإستشهاد الرئيس رفيق الحريري ورفاقه، «مولدا» بمناسبة السيرة النبوية الشريفة، في قاعة المنسقية في منطقة فريسين في بلدة كترمايا، وكانت كلمة ترحيبية لمنسق التيار في بلدة كترمايا محمود يونس، ثم ألقى المنسق العام وليد سرحال كلمة توقف فيها عند مسيرة الرئيس الشهيد الحافلة بالعطاءات، ودعا الى المشاركة في إحياء ذكرى إغتيال الرئيس الشهيد في ١٤ شباط.»

بدوره قال الشيخ محمد هاني الجوزو: «خسر لبنان من رجالات ضحوا لأجل الحفاظ على لبنان وهويته، ومن أجل بقائه. الرئيس الشهيد لم يكن رجلا عاديا، فهو كان الأمل لكثير من اللبنانيين».

المسيرة البحرية في صيدا

عريمط إلتقى الأمين في دبي

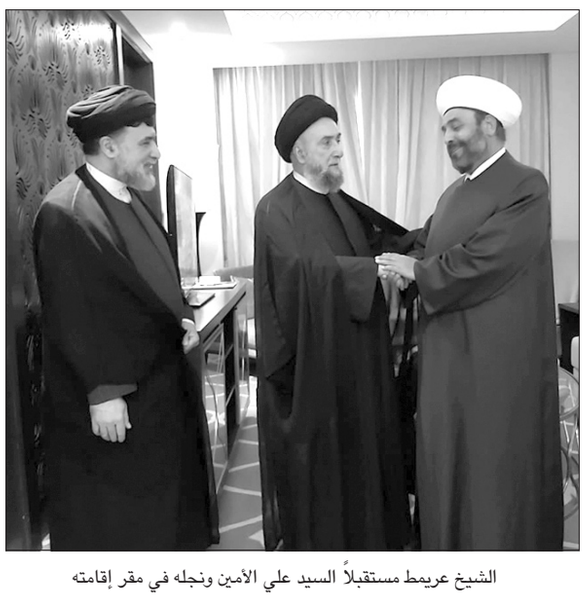

الشيخ عريمط مستقبلاً السيد علي الأمين ونجله في مقر إقامته

التقى رئيس المركز الاسلامي للدراسات والاعلام القاضي الشيخ خلدون عريمط؛ المرجع الشيعي وعضو مجلس حكماء المسلمين في ابو ظبي المفتي السيد علي الامين ونجله السيد حسن الامين بمقر اقامة القاضي عريمط بـ دبي وذلك لتفقد وضعه الصحي بعد العملية الجراحية التي اجريت له؛ومراحل استكمال علاجه المستمرة لعدة اشهر؛ وشكر القاضي عريمط سماحة السيد علي الامين ونجله السيد حسن على زيارتهما؛ شاكرا ومقدرا عاطفتهما النبيلة واخوتهما الصادقة؛ وأكد ان حالته الصحية مطمئنة؛ ويتلقى العلاج والرعاية الصحية الفائقة من الفريق الطبي المختص؛ بـ .دبي بدولة الامارات العربية.

ليكن مطلب طرد الكيان من الأمم المتحدة أحد شعارات التحرّك العالمي انتصاراً لفلسطين

معن بشور

ليست دعوة رئيس الجمهورية الإسلامية الإيرانية السيد إبراهيم رئيسي الى طرد الكيان الصهيوني من الأمم المتحدة خلال كلمة له، في المسيّرات الشعبية الكبرى في طهران في ذكرى انتصار الثورة الإسلامية في مثل هذا اليوم عام ١٩٧٩، مجرد استجابة لهذا التحرك الشعبي العالمي ضد العدوان الصهيوني على غزة وانتصاراً للحق الفلسطيني فحسب، ولا هو أيضاً مجرد تجاوب مع دعوات العديد من الهيئات الشعبية، العربية والدولية، كالمؤتمر القومي العربي في دورته الثاني والثلاثين في حزيران-يونيو الماضي، والمؤتمر العربي العام في جلسات لجنة متابعته، والمنتدى العربي الدولي من أجل العدالة لفلسطين في دورته الخامسة فقط قبل عدة سنوات، بل هو أيضاً تتويج لهذا النضال على الجبهة الدبلوماسية والقانونية والمتكامل مع المقاومة المسلحة البطولية التي تشهدها غزة وفلسطين وعموم قوى المقاومة في المنطقة.

ان العمل على المستوى الدولي لإسقاط الكيان الصهيوني في الأمم المتحدة هو خطوة لا بد منها لتتويج خطط مماثلة بدأ المجتمع الدولي اتخاذها وآخرها بدون شك قرارات محكمة العدل الدولية في لاهاي التي وضعت الكيان الصهيوني للمرة الأولى في تاريخه في شبهة الاتهام بتهمة الإبادة الجماعية، وبالتالي فهذا الأمر يتطلب خطة عربية إسلامية عالمية من أجل تنفيذ هذا الإجراء الذي عرفنا مثيله في عدة حالات سابقة مما أدّى الى انهيار عدة أنظمة ذات طبيعة عنصرية لا سيمّا في جنوب أفريقيا.

ان هذا الموقف الصادر اليوم من طهران خلال تظاهرات ضخمة عمّت العاصمة الإيرانية في ذكرى انتصار الثورة الإسلامية، هو تأكيد على التزام الشعب في الجمهورية الإسلامية وقيادته بقضية فلسطين منذ عام ١٩٦٣ تحديداً حين تسبب خطاب الإمام الراحل آية الله الخميني في اعتقاله ثم نفيه ١٥ لأنه أصرّ في ذلك الخطاب في حزيران ١٩٦٣ الى اعتبار معركة الشعب الإيراني ضد نظام الشاه جزءاً لا ينفصل عن معركته ضد الاستعمار وضد الامبريالية الأميركية وضد الصهيونية والكيان الصهيوني.

ان هذا الالتزام الشعبي في إيران النابع عن الالتزام بقضايا الحق والإنسانية وبتعاليم الإسلام الحنيف، هو أمر مستمر على مدى كل هذه السنين بدعم المقاومة في فلسطين وعلى طريق فلسطين.

ويأتي اليوم العدوان على غزة بما يعنيه من أمرين: اولهما وحشية وعنصرية ونازية هذا الكيان الغاصب من جهة، وثانيا بطولة هذا الشعب الفلسطيني الذي يدفع كل يوم بمئات الشهداء والجرحى على طريق الدفاع عن ارضه وعن وجوده وعن كيانه. مما يعزز من إمكانية إنجاز هذه الخطوة المبدئية التي أطلقها الرئيس رئيسي كحد أقصى والتي يجب أن تحظى باهتمام واسع من كل قوى الحرية والعدالة في بلادنا والعالم، كما يجب أن تتركز العديد من الانشطة لا سيّما في اليوم العالمي لنصرة غزة ومواجهة الإبادة الجماعية الذي سيعمّ عواصم العالم ومدنه كلها في ١٧ الشهر الجاري وليكن أبرز شعاراته طرد الكيان الصهيوني من الأمم المتحدة، ان هذه المعركة قد توفر بالحد الأدنى أحد وسائل الضغط على هذا الكيان وعلى داعميه من أجل وقف العدوان غير المسبوق في تاريخنا المعاصر على شعبنا الفلسطيني العظيم.

قانون الإيجار: تعديل بعض النصوص يرُضي الجميع

عربيد لـ«اللواء»: تغييره برمته لا يصل إلى نتيجة

الشماس: مستعدون للتفاوض ضمن الثوابت التجارية الراسخة

عبدالرحمن قنديل

في زمن غياب التشريع بسبب الخلافات السياسية الناتج عنها ثقافة التعطيل والتعطيل المتبادل من جميع القوى السياسية،حيث أن بعد قصور تشريعي دام سنوات، أقرّ المجلس النيابي في جلسته التشريعية الأخيرة قانون إيجارات الأماكن غير السكنيّة بدقائق معدودة، داخل قاعة الهيئة العام لمجلس النواب، أي بسهولة كما الموازنة التي أقرت بـ«ليلة ما فيها ضو قمر».

ولكن النزاع القائم بين المالك والمستأجر، بسبب حرمان المالك من الإستثمار في ملكه، بينما كان المستأجر يحققّ أرباحًا طائلة من المحال التجارية والمستودعات والمكاتب، لا يسدّد منها للمالك بدل إيجار سوى بضعة مئات الآف الليرات بأحسن الأحوال، وأقل من دولار واحد في بعض الحالات، ولكن بعد صدور القانون بظل عباءة جلسة التمديد للقيادات الأمنيّة وإقرار الموازنة والتصويت عليها، وما كان ليمرّ في زمن مقاطعة التشريع بغياب رئيس للجمهورية، لولا استحقاق قيادة الجيش، وقبل أيام من نهاية العقد العادي للمجلس، وشبه استحالة فتح دورة استثنائيّة.

بموجب القانون الجديد، تُحرر عقود الإيجارات غير السكنية القديمة بعد ٤ سنوات فقط، على أن يتم تصحيح بدلات الإيجارات من السنة الأولى، من خلال رفعها بمعدل ٢٥ بالمئة، من بدل المثل، وهو ما يوازي حسب المتعارف عليه ٨ بالمئة من قيمة المأجور، ثم رفعها بمعدل ٥٠ بالمئة في السنة الثانية، ثم ١٠٠ بالمئة في السنة الثالثة والرابعة.

لا شك أن هذا القانون بعد إقراره لاقى إنقسامات حوله فمن يؤيده يرى أن بإقراره يكون قد إنتهى الظلم الذي كان يتعرض له نسبياً صاحب المأجور منذ عشرات السنوات،من خلال حرمانه من الإستثمار في ملكه منذ زمن بسعر أصبح زهيداً للغاية خصوصاً مع إنهيار العملة الوطنية في لبنان في ظل الإنهيار الإقتصادي ومآسيه على اللبنانيين،وعدم صدور قانون يحصل حقوقه بتحسين القيمة التي تصله من المأجور أو حتى إعادة ملكه له،هذا الملك هو عبارة عن محل تجاري أو مستودع أو مكتب أو ما شابه،حقق من خلال المستأجر أرباحاً طائلة سنة تلو أخرى،ومن عارضه رأى أن القانون خالف الدستور وقانون المؤسسة التجارية ومبدأالتعويض ،والتنازل عن المؤسسة التجارية والأماكن غير السكنية فضلاً عن الحقوق المكتسبة من التعويض والخلو وأسبابها الموجبة التي على أساسها تم التعاقد.

شارل عربيد

نقولا شماس

وفيما يتعلق بقانون الأجارات الغير سكنية الصادر عن المجلس النيابي أوضح رئيس المجلس الإقتصادي الإجتماعي شارل عربيد في حديث لـ«اللواء» إلى أنه حصل لقاء تشاركي بين أصحاب الملك والمستأجرين في المجلس الإقتصادي بحضور رئيس لجنة الإدارة العدل النائب جورج عدوان.

ولفت إلى أن الحديث في هذا الإجتماع تمحور حول ثلاث نقاط أساسية حول هذا القانون برمته وطرحوا إشكالية داخل الإجتماع حولهم، وهو موضوع الإخلاء والذي القانون راصد من خلاله بـ ٤ سنوات،ثم موضوع البدل أو «بدل المثل» وموضوع «الخولو»،ونحاول داخل المجلس الإقتصادي الإجتماعي أن نلاقي حلول وسطية قابلة للتنفيذ ولا تكون ظالمة لأحد قدر المستطاع.

ورأى أنه النقطة الثانية التي نوصي حولها هي أن نأخذ هذا القانون كقاعدة للعمل،فإذا كان هناك رأي آخر يتعلق بتغيير القانون برمته وبتركيبته النتيجة ستكون بأننا سنذهب إلى سنوات إضافية من «الجدل البزنطي» الذي لا يوصل إلى أي نتيجة مرجوة،فأصبح هناك تصوراً إنطلاقاً من الثلاث النقاط التي طرحت ومن المتوقع أن نصدر في القريب العاجل رأياً حول هذا الموضوع،وسيكون واقعي وعادل قدر المستطاع وبعدها يتم رفعه إلى الحكومة والمجلس النيابي ليروا ما هو مناسب فعله.

واعتبر عربيد أن التوجه سيكون بتعديل بعض الفقرات في هذا القانون لأن نسف المشروع بأكمله لا يفي بالغرض المنشود،والمراهنة على أن هذا القانون لا يطبق هي في غير مكانها،ولكن من المحتمل أن يرد من قبل المجلس الشورى سينظر فيه ويقول كلمته باعتبار أنه في السابق قدم طعن للمجلس الشورى لكي يكون نافذ ولكن كي لا نستبق الأمور سلفاً قبل النتيجة النهائية هناك نقاش جدي في هذا الإتجاه للوصول إلى نتيجة عادلة للجميع من خلال تعديل بعض الأرقام والبنود داخل هذا القانون لكي يصبح هناك قانون نافذ يستطيع الناس من خلاله أن يصلهم حقهم بشكل عادل ومتساوي.

ومن جانبه لفت رئيس جمعية تجار بيروت نقولا شماس إلى أنه صحيح أن مجلسي النواب والوزراء أقروا القانون،ولكن جمعية تجار بيروت أخذت موقفاً تجاه هذا القانون منذ ذلك الحين ولأن المآخذ حوله عديدة وأهمها هي أن المؤسسة التجارية قائمة على ثلاث مرتكزات أولاً الإسم التجاري وثانياً الزبائن وثالثاً على الإيجار التجاري.

وفي حديث لـ«اللواء» أشار الشماس إلى أن هذا القانون عملياً يقول أنه من هنا إلى حدود السنتين أو كحد أقصى أربع سنوات عملياً بيد المالك أن يخرج المستأجر من المأجور،وإذا بقي بدل المثل سيصبح ٨٪ من قيمة المأجور من دون أي حديث حول الخلو،بالرغم من أن قانون الإيجارات السكنية أعطى ٩ سنوات كفترة إنتقالية ضمن شروط قاسية بالرغم من أنه تحدث عن سنتين أو أربع سنوات بيد صاحب الملك وليس المستأجر.

وأوضح أن هذا القانون فترته الإنتقالية ضيقة جدا وقسم كبير من التجار لم يعد يستطيعوا البقاء حتى لو سنة واحدة في المأجور بسبب ضيق هذه الفترة،وفي الإيجارات السكنية كان البدل ٤٪،ولكن البدل في قانون الإيجارات غير السكنية هو ٨٪ وهذا رقم هو رقم مرتفع لم يتم الوصول إليه بكل دول العالم،لذلك في الظروف الحالية أؤكد أن جزء كبير من التجار لم يعد بقدرتهم على تحمله،وذلك لأنه من الأساس النشاط التجاري تراجع بنسبة ٦٠ إلى ٧٠٪.

أما بالنسبة إلى الخلو،فكشف الشماس أنه لم يتم إيجاد حلول لهذا الموضوع ،لأن التجار يعتبرون أن أموال الخلو هي جزء من الأموال المتروكة لآخرتهم لأنه ليس لدينا ضمان إجماعي وباعتبار أن قيمته مرتفعة جداً وممكن أن تصل إلى ٢٥٪ أو حتى ٥٠٪ من قيمة المأجور لذلك هذا القانون يعطي هشاشة للتجار ولكن في الوقت نفسه مدركين أن هناك ظلم أيضاً وقع على أصحاب الملك ،ولكن لا حكمة في أن ينتقل الظلم من دون أي فترة إنتقالية من المالك إلى المستأجر.

وأكد أن بما أنه القطاع التجاري هو المستأجر الأول للأماكن غير السكنية رفعنا الصوت عالياً،واجتمعنا منذ نحو إسبوعين كجمعيات تجار من كل لبنان،ونحن اليوم على موقف واحد من ما يحدث،ولكن ما هو مستجد أن المالكين قدموا مراجعة أمام مجلس الشورى لأنهم إعتبروا أن الطريقة التي تم رد القانون فيها من مجلس الوزراء إلى مجلس النواب لم تكن قانونية،والتطور الأبرز أن القانون أصبح في مجلس النواب،لذلك هذه فرصة بأن مجلس النواب يصلح الإعوجاج الحاصل من خلال إستلهامه لتجربة الأجارات السكنية التي حدثت عام ٢٠١٤ ،ويقوم بإستشارت أصحاب الشأن.

واعرب الشماس عن إستعداده كجمعية تجار بيروت ،وكقطاع تجاري للتفاوض من باب حسن النية للحفاظ على إستمرارية القطاع التجاري وعلى حقوق أصحاب الملك،ويدنا ممدودة للجميع ونحن ليس بعيدين عن أصحاب الملك هناك كلام بيننا وبينهم،ولكن يجب مراعات الحد الأدنى من الثوابت التجارية الراسخة.

تقدُّم الصفاء والأنصار وسقوط مدوٍّ للنجمة

الأنصاريون بوقفة تحية للمدرب الراحل محمود برجاوي أبو طالب

وسيم صبرا:

اشعل فريق الصفاء المنافسة ببطولة لبنان لكرة القدم، بإسقاطه النجمة بهدف نظيف، باختتام الجولة الثانية من المرحلة الاولى لسداسية الاوائل، السبت في جونية.

واستعان الصفاء بالنيران الصديقة لتسجيل هدف الفوز عبر مدافع النجمة الدولي قاسم الزين بتحويله الكرة خطأ بشباك فريقه (٦٠).

وتخلل واعقب المباراة احتجاجات نجماوية ضد الإدارة والمدرب باولو الذي بات مهدداً بالإقالة، حيث بتواصل النجماويون مع الالماني روبرت جاسبرت.

وبهذه النتيجة تقدم الصفاء لوصافة الترتيب متعادلاً مع النجمة برصيد ١٥ نقطة لكل منهما، وكلاهما خلف العهد المتصدر بـ١٨ نقطة والذي فاز على البرج ٣-صفر الذي بقي رصيده ١٢ نقطة.

بدوره اقتحم الأنصار دائرة المنافسة بقوة بفوزه على الراسينغ ٤-١، الجمعة، رافعاً نقاطه إلى ١٤.

وسجل أهداف الأنصار: نادر مطر (د ٥٦)، علي طنيش السيسي (٦١)، روبرت ملكي (٦٩)، حسن قعفراني (٨٠)، وسجل للراسينغ حسن بيطار (٧٠).

وقام لاعبو بوقفة لافتة قبل المباراة، برفع يافطة تحية للمدرب التاريخي المختار محمود برجاوي ابو طالب، والذي انتقل الى رحمة الله عز وجل قبل ايام، حيث يعتبر الشريك التوأم للحاج عدنان الشرقي لصناعة امجاد الأنصار خلال عصره الذهبي، كما أنه من اعلام اللعبة محلياً وعربياً.وفي سداسية الاواخر، فاز فريق الحكمة على شباب الساحل ٢-١، الاحد في جونية.

سجل للحكمة بوكونتا سار (٢٨، ٦٨)، وسجل للساحل سامود كادري (٧٥).

وعلى ملعب الإمام موسى الصدر في انصار، فاز التضامن صور على الشباب الغازية بهدف دون مقابل سجله كيفن كوبمبا (٢٢).

وبقي رصيد شباب الساحل ١٠ نقاط مقابل ٩ لطرابلس الذي تأجلت مباراته بمواجهة الأهلي النبطية (٤)، ورفع التضامن والحكمة رصيد كل منهما إلى ٧ نقاط مقابل ٣ للغازية.

الرياضي يحلِّق وبيروت يُسقط الحكمة

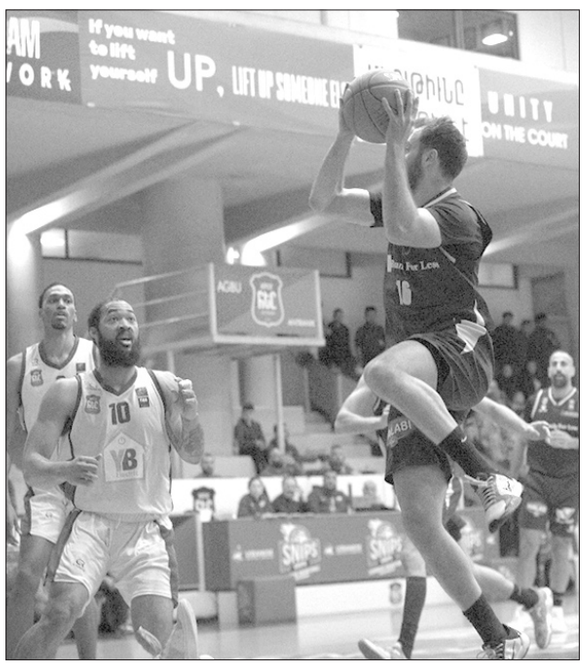

الرياضي يواصل التحليق بالصدارة بجدارة

ضم فريق النادي الرياضي بيروت بطل لبنان مضيفه الانترانيك للائحة ضحاياه، واسقطه بفارق ٤٣ نقطة، وبنتيجة ساحقة (١٠٠-٥٧)، السبت في قاعة سنتر دمرجيان انطلياس، ضمن الجولة الـ١٣ (الرابعة إيابا) من بطولة لبنان لأندية الدرجة الأولى للرجال لكرة السلة.

وسجل للفائز كل من هايك كيوغجيان وامير سعود ١٩ نقطة لكل منهما، مع ١٠ متابعات و٤ تمريرات حاسمة للاول، مقابل متابعتين للثاني وتمريرة حاسمة واحدة، وكان كريستيان هارفي من الخاسر الافضل تسجيلاً في المباراة بـ٢٢ نقطة، مع متابعتين وتمريرة حاسمة واحدة.

والحق فريق بيروت فرست بنظيره الحكمة خسارة جديدة، بفارق ٥ نقاط وبنتيجة (٩٠-٨٥)، الأحد في غزير.

دار تاكر من الفائز كان افضل مسجل بالمباراة برصيد ٢٤ نقطة، مع ٦ متابعات و٣ تمريرات حاسمة، واضاف زميله سيرجيو الدرويش ٢٣ نقطة مع ٨ متابعات و٥ تمريرات حاسمة، وهو نفس ما سجله جوناثان غيبسون للحكمة مع متابعتين وتمريرة حاسمة واحدة.

واحتفظ النادي الرياضي بصدارته بـ٢٤ نقطة، وتقدم بيروت فرست للمركز الثاني بـ٢٣ نقطة، مقابل ٢٢ للحكمة الذي مني بهزيمته الرابعة ببطولة لبنان بالتساوي مع المريميين، واحتل المركز الثالث مستفيداً من فارق المواجهة مع أبناء ديك المحدي.

إنهيار مبنى في صحراء الشويفات وحميَّة والخير يتفقدان المكان

ومولوي يشدِّد على السلامة العامة وخطار يوجّه بإخلاء مبنيَين

انهار مبنى مؤلّف من ٥ طبقات في صحراء الشويفات، من دون وقوع إصابات. وتحدثت المعلومات أن المبنى انهار بعد اخلائه بـ ١٠ دقائق بعد أن ظن قاطنوه ان هزة ارضية تحدث.

وتعليقا على الحادثة، قال رئيس بلدية الشويفات شديد حنا: لا إصابات أو ضحايا في المبنى الذي انهار في صحراء الشويفات صباح اليوم (أمس).

كما تفقد المدير العام للدفاع المدني العميد ريمون خطار موقع المبنى السكني الذي انهار عند الساعة ٨،٤٠ من صباح أمس في منطقة صحراء الشويفات حيث اقتصرت الأضرار على الماديات نتيجة مغادرة القاطنين منازلهم اثر سماعهم أصوات تنبىء بسقوطه قبل وقوع الكارثة بدقائق.

وكان وزير الداخلية والبلديات في حكومة تصريف الاعمال القاضي بسام مولوي قد حرص على تكليف عناصر الدفاع المدني بإجراء مسح ميداني شامل ودقيق في موقع الانهيار للتحقق مما إذا كان هناك من إصابات، والتأكد من سلامة القاطنين في المباني المجاورة واخلائها تحسباً لوقوع أي طارئ.

وفي السياق، أعطى العميد خطّار توجيهاته للعناصر لإخلاء مبنيين سكنيين ملاصقين للمبنى الذي سقط (مؤلف من خمس طبقات ومنزل جاهز على السطح).

خلال انهيار المبنى في الشويفات (محمود يوسف)

كما شدد على العناصر «ضرورة التنبه والحرص على تامين السلامة العامة خلال تنفيذ عمليات رفع الانقاض، واستكمال تنفيذ المهام الموكلة إليهم الى حين انتهاء الجهات المعنية من العمل واعادة فتح الطريق».

وجال وزير الاشغال العامة في حكومة تصريف الأعمال علي حمية على المكان الذي يقع فيه المبنى المنهار في الشويفات حيث اطمأن الى سلامة الأهالي.

وتفقد الامين العام للهيئة العليا للإغاثة اللواء محمد خير، بتوجيهات من رئيس الحكومة نجيب ميقاتي، المبنى المنهار في منطقة الشويفات، واطلع على سير عمل فرق ازالة الانقاض اضافة الى وضع الاهالي والمباني المجاورة، في حضور وزير الاشغال علي حمية والنائب غازي زعيتر والمهندس محمد ضرغام من اتحاد بلديات الضاحية ونائب رئيس بلدية الشويفات شديد حنا.

وقال اللواء خير: «نحن هنا موجودون مع معالي الوزير وجميع الادارات المعنية وبتعليمات من دولة الرئيس نجيب ميقاتي، هذه ليست اول حادثة تحدث، ولكن انا اريد ان اعطي التوجيهات وبعدها نتطرق الى كيفية معالجة وضع الناس ومساعدتهم ونقف الى جانبهم».

واضاف: «عندما يكون هناك تنظيم مدني وادارات رسمية دائماً تراقب الادارات البلدية التي عليها ان تقوم بالكشف كل سنة وتأخذ ضريبة ، المفروض ان تحدد المباني المهددة بالسقوط».

وتابع: «التعليمات من دولة الرئيس بان نقوم باحصاء للسكان بشكل فوري وسيتم تأمين بدل ايواء فوري ودولة الرئيس مستعد لطلباتهم وبالنسبة الى المبنى المجاور له سيتم ايضاً تأمين ايواء لهم».

وكان اللواء خير جال على مكان انهيار المبنى، وطلب من الاهالي ومن السكان المنكوبين الابتعاد عن المكان المحيط بالمبنى إفساح المجال لاعمال ازالة الردميات.

واعتبر محافظ جبل لبنان محمد مكاوي من صحراء الشويفات أن «الاولوية هي الكشف على المباني الأخرى الملاصقة للمبنى الذي انهار وتأمين مساكن بديلة للذين كانوا يقطنون في المبنى».

قطر تحتفظ بلقبها بطلة للكرة الآسيوية

أحرز منتخب قطر لقب كأس آسيا لكرة القدم للمرة الثانية في تاريخه إثر فوزه على الأردن ٣-١، في المباراة النهائية التي أجريت على ملعب لوسيل المونديالي، بحضور امير قطر الشيخ تميم بن حمد آل ثاني، والأمير الحسين بن عبدالله الثاني ولي عهد الأردن، ورئيس الاتحاد الدولي جياني انفانتينو والآسيوي سلمان بن إبراهيم آل خليفة.

وسجل الأهداف الثلاثة «للعنابي» نجمه أكرم عفيف من ٣ ركلات جزاء، فيما وقع المهاجم يزن النعيمات الهدف الوحيد للأردن.

وجاءت أهداف عفيف الذي اختير أفضل لاعب وحصد لقب هداف البطولة، في الدقائق ٢٢ ، ٧٣، ٩٠+٥، في حين سجل النعيمات (٦٨) هدف الأردن.

وقطر التي أحرزت لقب نسخة الإمارات عام ٢٠١٩ للمرة الأولى في تاريخها، بفوزها على اليابان ٣-١ ايضا، حافظت على سجلها خاليا من الهزائم في ١٤ مباراة تواليا (١٣ فوزا وتعادل واحد حسمت فيه النتيجة بركلات الترجيح).

وباتت قطر خامس دولة تنجح في الاحتفاظ بلقبها بعد كوريا الجنوبية (١٩٥٦، ١٩٦٠)، إيران (١٩٦٨، ١٩٧٢، ١٩٧٦)، السعودية (١٩٨٤، ١٩٨٨) واليابان (٢٠٠٠، ٢٠٠٤). وكانت قطر خسرت أمام الأردن ١-٢ وديا، قبل أيام قليلة من انطلاق البطولة، في الوقت الذي فاز فيه منتخب لبنان على الاردن قبلها بأيام في طرابلس.

وعوض «العنابي» من خلال إحراز اللقب الصورة الباهتة التي ظهر بها في مونديال ٢٠٢٢، عندما خسر مبارياته الثلاث في دور المجموعات، محققا اسوأ نتيجة لدولة مضيفة.

وعلى الرغم من الخسارة خاض «النشامى» بطولة رائعة وكسبوا الاحترام من خلال فوزهم اللافت على كوريا الجنوبية القوية ٢-٠ في نصف النهائي، ما يبشر بمستقبل أفضل للكرة الأردنية في المستقبل.

القطريون متوَّجون باللقب الآسيوي بحضور أمير البلاد

«تجمُّع موظفي الإدارة العامة»: الإضراب مستمر ولا بدَّ من تمثيلنا في لجنة درس الزيادة

شدد «تجمع موظفي الإدارة العامة» على أنه «لا بد من أن يكون التجمع ممثلًا في اللجنة التي ستدرس الزيادة على الرواتب».

وقال في بيان: «في الخامس من الشهر الحالي، زار وفد من تجمع موظفي الإدارة العامة دولة رئيس الحكومة في السراي الحكومي، وتم عرض مظلومية موظفي الإدارة ومعاناتهم، مؤكدين بأن مطلبهم الأساسي هو سلسلة رتب ورواتب جديدة، او اعتماد نسبة٥٠٪ كمرحلة اولى من قيمة الراتب قبل الأزمة مع مراعاة العدالة وفقا لاساس الراتب مع جميع شرائح القطاع العام. وابدى دولة رئيس الحكومة تأييده الكامل لمطالب الموظفين المحقة، مؤكدا على الإسراع بإصدار مرسوم الحوافز كمرحلة مؤقتة لتفعيل عمل الإدارة».

أضاف: «رغم تأييدنا السابق لاقتراح رئيسة مجلس الخدمة المدنية كمرحلة مؤقتة لحين انجاز السلسلة، وبعد ان لمسنا عدم تجاوب من الحكومة مع هذا الاقتراح، وبعد اطلاعنا على بعض بنود المشروع الجديد، وافقنا عليه حتى لا نتسبب بتأخير صدوره مع مطالبتنا بذكر حد ادنى للرواتب الثلاث حفاظا على حقوق الفئات الأقل إضافة لتعديل شرط الحضور وعدد أيامه اذ لا يمكن مطالبة الموظفين بالعودة إلى ٢٠ يوم عمل دون إعطائهم كافة حقوقهم، وقد اكد المعنيون امكانية تعديل هذه الامور في جلسة مجلس الوزراء. الا أن تجمع موظفي الإدارة العامة تفاجأ بتأجيل إصدار المرسوم بحجة إعادة الدرس والتوزيع، مع العلم بأن عدد موظفي الإدارة وتكلفة الزيادة لهم لا تسعف الحكومة لإجراء أي تعديل ذي أهمية نظراً للفروقات الكبيرة مع اعداد العسكر والمتقاعدين».

أضاف: «نطالب الحكومة بالإلتزام بوعدها بما يخص المفعول الرجعي وأن يطبق على كامل الزيادة وعدم التملص والتورية بالكلام. ويؤكد التجمع، بأن الإدارة العامة جسم واحد ويرفض تخصيص أي إدارة بتقديمات خاصة، وانطلاقاً من هذا المبدأ، يطالب تجمع موظفي الإدارة العامة الحكومة، بأن تشمل الزيادة كل العاملين في المؤسسات العامة ذات الطابع الإداري ولا سيما تعاونية موظفي الدولة».

وختم: «بناء لما سبق، وبعد أن شعر الموظفون بأن الحكومة ترضخ تحت الضغوطات ولو كانت المطالب هي حرمان الموظفين فقط، يدعو تجمع موظفي الإدارة العامة الى الاستمرار بالإضراب والتوقف عن العمل وذلك لحين صدور المرسوم دون أي تخفيض للبدل، كما يدعو التجمع جميعَ الموظفين ان ينتفضوا لكرامتهم، كما يستغرب التجمع عدم المسؤولية واللامبالاة من بعض الإدارات التي لا تلتزم التوقف عن العمل مع امكانية هذا الأمر، إذ أن سكوت الموظفين اليوم سيكرس سابقة خطيرة وسيدفع كل القطاعات الى التعامل معنا مستقبلا بنفس الأسلوب فنصبح كبش محرقة للجميع. ويحذر التجمع من خطوة تصعيدية يتجنب الموظفون القيام بها حالياً بسبب خطورتها على كل العاملين والمتقاعدين في القطاع العام».

الإتحاد العمالي: لمساواة العاملين في البلديات بزملائهم في الإدارات العامة

أعلن الاتحاد العمالي العام أنه «يتابع عن كثب المناقشات الجارية في الحكومة حول مطالب العاملين في القطاع العام في ظل التحديات الاقتصادية والاجتماعية التي تواجه العاملين في هذا القطاع»، منوها بـ«الجهود التي يبذلها رئيس مجلس الوزراء الرئيس نجيب ميقاتي والحكومة في هذا الإطار».

وأعرب في بيان، عن «قلقه العميق من مغبة عدم مساواة العاملين في قطاع البلديات واتحادات البلديات بزملائهم في الادارات العامة وغني عن البيان المهام والاعباء التي اناطها القانون بهذا القطاع والمراسيم التي صدرت عن الحكومة منذ جائحة كورونا والازمة الاقتصادية وأزمة النزوح وتداعياته حتى يومنا هذا، وما ألقته على البلديات من اعباء اضافية لا تزال ترزح تحتها»، محذرا من «مغبة تجاهل حقوق العاملين في البلديات واتحادات البلديات لجهه مساواتهم مع زملائهم في القطاع العام انصافا وتحفيزا لهم للمضي في تأديه اعمالهم وخاصةً في التعويضات اليومية للنقل (صفائح البنزين)».

ودعا الحكومة الى «دراسة موضوعية لاوضاع البلديات واتحادات البلديات وللعاملين في هذا القطاع الحيوي والاساسي والذي يشكل جزءا لا يتجزا من القطاع العام»، منوها بـ«كل مسعى في سبيل تحقيق انصاف هذه الشريحه من اللبنانيين».

آلية جديدة لهيئة إدارة السير

أعلنت هيئة إدارة السير والآليات والمركبات - مصلحة تسجيل السيارات والآليات في بيان عن آلية إستقبال المواطنين خلال الشهرين المقبلين لإنجاز الخدمات التي تم الإعلان عنها ببياناتها السابقة بالإضافة إلى توفير خدمات جديدة، ومنها: إعادة مركبة سياحية عمومية إلى السير. نقل ملكية مركبة سياحية عمومية. وذلك وفقًا لما يلي:

أ- في المركز الرئيسي في الدكوانة:

أيام الثلاثاء الواقع فيهم ١٣- ٢٠-٢٧ شباط ٢٠٢٤ و٥-١٢-١٩-٢٦ آذار ٢٠٢٤.

أيام الأربعاء الواقع فيهم ٢١-٢٨ شباط ٢٠٢٤ و٦-١٣-٢٠-٢٧ آذار ٢٠٢٤.

وذلك من خلال حجز موعد مسبق على موقع الهيئة علمًا أن المنصة مفتوحة لحجز المواعيد.

أيام الخميس تخصص للمواطنين أصحاب العلاقة على أن يحضروا بالذات أو بموجب وكلاء عنهم من أقربائهم حتى الدرجة الثانية بموجب وكالة منظمة وفق الأصول، وذلك وفقا لما يلي:

- في ١٥ شباط و٧ و٢٨ آذار ٢٠٢٤ للسيارات-الدراجات الجديدة/ رخص السّوق التي ينتهي رقم هيكلها/تسلسلها: بـ٠/١/٣/٢.
- في ٢٢ شباط و١٤ آذار ٢٠٢٤ للسيارات-الدراجات الجديدة/ رخص السوق التي ينتهي رقم هيكلها/تسلسلها : بـ٤/٦/٥.
- في ٢٩ شباط و٢١ آذار ٢٠٢٤ للسيارات-الدراجات الجديدة/ رخص السّوق التي ينتهي رقم هيكلها/تسلسلها : بـ٧/٨/٩.

ب- أما في باقي الأقسام (زحلة، صيدا، النبطية، وطرابلس) فيستكمل العمل في التواريخ المذكورة سابقًا وفقًا لما يلي:

أيام الثلاثاء للسيارات/رخص السوق التي ينتهي رقم هيكلها/ تسلسلها : بـ٠/١/٣/٢.

أيّام الاربعاء للسيارات/رخص السوق التي ينتهي رقم هيكلها/ تسلسلها: بـ٤/٦/٥.

أيام الخميس للسيارات/رخص السوق التي ينتهي رقم هيكلها/ تسلسلها :بـ٧/٨/٩.

كما ذكّرت المصلحة المواطنين بإمكانية الإطلاع على الخدمات التي تقدمها حاليًا على موقع الهيئة /https://tmo.gov.lb/web panel/announcements.

وعلى المستندات المطلوب إحضارها وفق نوع الخدمة المنوي إنجازها على صفحة https://tmo.gov.lb/web/panel/info.

علماً أن المصلحة ستقوم بالإعلان عن توفير خدمات جديدة خلال الأيام المقبلة على الموقع الإلكتروني وحسابات التواصل الإجتماعي الخاصة بها.

ريال وليفربول وانتر وليفركوزن بالصدارة

عزز ريال مدريد صدارته للدوري الإسباني لكرة القدم، بفوزه على ملاحقه جيرونا ٤ -صفر، في الجولة الـ٢٤.

وسجل الرباعية فينسيوس جونيور (د ٦)، جود بيلنغهام (٣٥ و٥٤) ورودريغو (٦١).

ورفع ريال رصيده إلى ٦١ نقطة، بفارق خمس نقاط عن جيرونا.

واستعاد ليفربول صدارة الدوري الإنكليزي بفوزه على ضيفه بيرنلي ٣-١ بالجولة الـ٢٤.

وسجل ثلاثية ليفربول: ديوغو غوتا، لويس دياز وداروين نونيز (٣١، ٥٢ و٧٩)، ودارا أوشي لبيرنلي (٤٥)، ووصل ليفربول للنقطة ٥٤.

وفاز مانشستر سيتي على إيفرتون ٢-٠ بتوقيع النرويجي إيرلينغ هالاند (٧١ و٨٥)، ورفع سيتي رصيده إلى ٥٢ نقطة.

وهزم مانشستر يونايتد مضيفه أستون فيلا ٢-١، ثنائية يونايتد جاءت عبر راسموس هويلوند وسكوت ماكتوميناي (١٧ و٨٦)، فيما أحرز دوغلاس لويز هدف الخاسر (٦٧)، ورفع يونايتد رصيده إلى ٤١ نقطة بالمركز السادس، مقابل ٤٦ للخاسر بالمركز الخامس.

وسحق آرسنال، مضيفه وست هام يونايتد بنتيجة ٦-٠، حملت توقيع ويليام صليبا (٣٢)، بوكايو ساكا (٤١ ركلة جزاء و٦٣)، غابرييل ماغالهاييس (٤٤)، تروسارد (٤٥+٢) وديكلان رايس (٦٥)، واستعاد الفائز، المركز الثالث بـ٥٢ نقطة، بفارق الأهداف وراء مانشستر سيتي الذي يمتلك مباراة مؤجلة.

وفي ايطاليا، قلب إنتر ميلان المتصدر تأخره وفاز ٤-٢ على مضيفه روما، وسجل لانتر فرانشيسكو أتشيربي (١٧)، ماركوس تورام (٤٩)، أنخيلينو لاعب روما هدفا في مرماه (٥٦)، وسجل لروما جيانلوكا مانشيني (٢٨) وستيفان الشعراوي (٤٤)، ورفع إنتر رصيده إلى ٦٠ نقطة.

بيلينغهام

وفي المانيا، أحكم باير ليفركوزن قبضته على الصدارة، بفوزه على ضيفه بايرن ميونخ ٣-٠، بالجولة الـ٢١، سجلها جوسيب ستانيسيتش (١٨) أليخاندرو غريمالدو (٥٠) وجيرمي فريمبونغ (٩٠)، ورفع ليفركوزن رصيده إلى ٥٥ نقطة في الصدارة، بينما بقي رصيد بايرن ميونخ عند ٥٠ نقطة خلفه في المركز الثاني.

تخبُّط إسرائيل جنوباً يرفع من مخاطر

(تتمة المنشور ص١)

بعض الوزراء، لماذا أقول بعض الوزراء لأنه أكيد لا يتصرف بنفس الطريقة مع كل الوزراء، وكما سبق وقلت من المجلس النيابي وسألته لو كان الوزير زعيتر هو وزير الدفاع كنت تصرفت معه بهذه الطريقة؟ وانا وقتها كنت أعرف لماذا قلت هكذا، واليوم وصلنا لهذه المشكلة، ويقول رئيس الحكومة بأنه لا يسعى لأخذ دور أحد مثلما سمعنا ونحن صدقنا، ولكنه يرسل رسائل باتجاه المرجعيات الدينية ليقول لهم أنا أقف على خاطركم ببعض الأمور، ولكنه يقف على خاطرهم في بعض الأمور الثانوية، أما الأمور السياسية الأساسية مثل التعدي على صلاحيات رئيس الجمهورية وبعض الوزراء طبعاً يمعن في موضوع التعدي على هكذا صلاحيات».

.. وميقاتي يرد

ورد الرئيس ميقاتي على الحملات التي تستهدفه لجهة مصادرة صلاحيات رئيس الجمهورية بعد تعيين رئيس جديد للاركان، ان الحكومة تقوم بتسيير امور الدولة والعباد، فيما سواها يمتنع عن القيام بواجبه في انتخاب رئيس جديد لاعادة الانتظام الكامل لعمل المؤسسات الدستورية.

واشار الى ان تعيين رئيس للاركان جاء بعد امتناع وزير الدفاع عن القيام بواجبه، وكان ضروريا ان يقوم مجلس الوزراء بما له من سلطة جامعة باتخاذ القرار المناسب.

واستدرك قائلاً: من لم يعجبه التعيين، هناك عدة طرق قانونية يمكن سلوكها للطعن به، والحكومة سوف ترضخ لأي قرار قد يصدر في هذا الصدد، مجددا تمسكه باتفاق الطائف، وما يتضمنه من صلاحيات وروحية.

وفي تصعيد جديد، في مناسبة عيد مار مارون رأى البطريرك الماروني مار بشارة بطرس الراعي اننا «امام عملية اقصاء مبرمج للموارنة عن الدولة بدءا من عدم انتخاب رئيس للجمهورية، واقفال القصر الجمهوري والعودة الى ممارسة حكم الترويكا بالشكل الواضح للعيان، وغير المقبول.

ورحب المجلس الشرعي الاسلامي الاعلى باهتمام الدول الشقيقة والصديقة، المتمثلة باللجنة الخماسية لمساعدة لبنان على الخروج من دوامة الدوران في الفراغ الرئاسي، معربا عن امله في ان تثمر حلا قريبا للخروج من النفق المظلم، معربا عن قلقه الشديد من استمرار تعسر وتعثر انتخاب رئيس للجمهورية لا تستقيم من دونه الحياة السياسية، وتتعرض الحياة الوطنية الى المزيد من مخاطر التصدع والانهيار.. مؤكدا على مسؤولية المجلس بانتخاب الرئيس، داعيا الى احترام الآلية الدستورية.

حدّ أدنى وزيادات «العام» تنتظر

معيشياً، رفع مجلس الوزراء في جلسة السبت الحد الادنى للنقل في القطاع الخاص الى ٤٥٠ الف ليرة لبنانية.

وتطرق رئيس الحكومة الى موضوع التعويضات للعاملين في القطاع العام والعسكريين وبدل الانتاجية للموظفين في القطاع العام والعسكريين والمتقاعدين، قائلاً: «بالامس عقدت سلسلة اجتماعات مالية، تبين من خلالها استمرار وجود تفاوت بين العاملين في القطاع العام والعسكريين،ولذلك طلبت التريث في استكمال درس هذا الملف الى حين مراجعة الارقام كلها. وستعقد اجتماعات الاسبوع المقبل مع ممثلين عن قيادة الجيش وقوى الامن الداخلي والمتقاعدين بمشاركة من يرغب من الوزراء. وبنتيجة الاتصالات ايضا مع مصرف لبنان تم التمني بالتريث في بت هذا الملف الى حين مراجعة كل الارقام، منعا لحصول اي تأثير سلبي على الاستقرار في سعر الصرف».

وأعرب تجمع «موظفي الادارة العامة» انه تفاجأ بتأجيل اصدار المرسوم المتعلق بالزيادات على الرواتب كحد أدنى وتعديل ايام الحضور مقابل بدل من المحروقات.

مشددا على مطالبته الحكومة بالإلتزام بوعدها بما يخص المفعول الرجعي وأن يطبق على كامل الزيادة وعدم التملص والتورية بالكلام. ويؤكد التجمع، بأن الإدارة العامة جسم واحد ويرفض تخصيص أي إدارة بتقديمات خاصة، وانطلاقاً من هذا المبدأ، يطالب تجمع موظفي الإدارة العامة الحكومة، بأن تشمل الزيادة كل العاملين في المؤسسات العامة ذات الطابع الإداري ولا سيما تعاونية موظفي الدولة».

ومحذراً من خطوات تصعيدية بالاشتراك مع المتقاعدين، الذين حضر قسم منهم الى رياض الصلح احتجاجا على التباطؤ في اقرار الزيادات على معاشات التقاعد المنهارة يوما بعد يوم.

العدوان المتفجِّر جنوباً

ميدانياً، وعشية اطلالة الامين العام لحزب الله السيد حسن نصر الله غدا في يوم الجرحى، مضى العدو الاسرائيلي قدماً في ارتكاب المجازر ضد الامنين في بلدة حولا الحدودية، حيث ذهب شهيدان وبعض الجرحى، كما سجلت عملية عدوانية، شنتها مسيرة على سيارات مدنية في بلدة جدرا، ادت الى سقوط شهيد لحزب الله واصابة آخرين بين شهيد وجريح.

وحسب تقرير كشف عنه موقع (Calcalist) الجمعة الماضي، ان حرب الشمال اذا وقعت ستكون اكثر تدميرا ودموية مما تتوقعه اسرائيل.

وكشف التقرير: «ستبدأ الحرب متعددة الجبهات من الشمال بإطلاق حزب الله صواريخ ضخمة ومدمرة في كل مكان تقريباً في إسرائيل».

وستكون عمليات الإطلاق ضخمة، وستشمل صواريخ غير دقيقة، وأخرى دقيقة بعيدة المدى. سيركز حزب الله جهوده من وقت لآخر، ويطلق وابلاً هائلاً من الصواريخ على خلية ميدانية واحدة: قاعدة مهمة للجيش الإسرائيلي أو مدينة في دان غوش. وسوف يستمر إطلاق النار يوماً بعد يوم، حتى اليوم الأخير من الحرب.

واشارت هيئة البث الاسرائيلي الى ان القوة المحسوبة من قطاع غزة ستنقل للانتشار عند الحدود الشمالية مع لبنان.

وكانت المقاومة الاسلامية اعلنت عن سلسلة استهدافات لمواقع العدو في جبل نذر وحدب عيتا وراميا وزبدين في مزارع شبعا، وكذلك استهداف موقع رويسات العلم في تلال كفرشوبا ومزارع شبعا.

وامس نعت حركة «امل» شهيدين جديدين، ليرتفع عدد شهداء الحركة، الى ثمانية، فيما اصبح عدد الشهداء الذين سقطوا باستهداف جامع بلدة حولا اثنين.

نتنياهو يلعب بنار رفح

(تتمة المنشور ص١)

وكان نتنياهو قد شدد أمام وزراء حكومته قبل التحدّث إلى بايدن "إننا نريد بالفعل نزع السلاح في القطاع" مضيفا أن "هذا يتطلب سيطرة أمنية، ومسؤوليتنا الأمنية العليا على كامل المنطقة غرب الأردن، بما في ذلك قطاع غزة".

وتابع إنه "لا يوجد بديل لذلك في المستقبل المنظور. ونقول ذلك أيضا للمجتمع الدولي وللرئيس الأميركي ولجميع الزعماء؛ ليس هناك بديل عن ذلك".

وقال نتنياهو –في مقابلة مع شبكة "إيه بي سي" الأميركية– إن من يقولون لإسرائيل إنه لا ينبغي لها اجتياح رفح وكأنهم يقولون إن عليها خسارة الحرب وترك حماس لتبقى في غزة، وفق تعبيره.

وأكد أن نية الجيش الإسرائيلي دخول رفح ما زالت موجودة، قائلا إن الجيش الإسرائيلي على وشك الوصول إلى آخر كتائب حماس في مدينة رفح التي اعتبرها آخر معقل للمقاتلين الفلسطينيين في غزة، بحسب قوله.

وأشار نتنياهو إلى أنه يتفق مع مخاوف الإدارة الأميركية بشأن حماية المدنيين في رفح المكتظة بالنازحين، مدعيا أن إسرائيل تعتزم السماح بـ"المرور الآمن" للمواطنين حتى يتمكنوا من مغادرة المنطقة، دون ذكر الوجهة التي قد يذهبون إليها.

وأضاف أن الجيش الإسرائيلي يقوم بصياغة خطة مفصلة للوجهة التي سيتم إجلاء السكان إليها.

وكان نتنياهو قد أبلغ بايدن أثناء المحادثة أمس أن إسرائيل "ستلتزم بالقانون الدوليّ" في عمليتها في رفح بحسب ما ذكرت القناة ١٣ الإسرائيلية.

وفي وقت سابق، نقلت قناة "الأقصى" التابعة لحماس عن مسؤول في الحركة قوله إن أي هجوم في المدينة سيؤدي إلى انهيار مفاوضات تبادل الأسرى.

وشدّد على أن "نتنياهو يحاول التهرب من استحقاقات صفقة التبادل بارتكاب إبادة جماعية وكارثة إنسانية جديدة في رفح".

وفيما أكدت تقارير إسرائيلية أن نتنياهو لم يتحدث وبايدن منذ نحو ٣ أسابيع، قال نتنياهو إنه لم يتحدث إلى الرئيس الأميركي، منذ تصريحات الأخير بشأن كون الرد العسكري الإسرائيلي على هجوم حماس "مبالغا فيه". وجاءت تصريحاته في مقابلة مع برنامج "فوكس نيوز صنداي".

وفي إشارة إلى تصريحات بايدن قال نتنياهو أيضا خلال مقابلة إيه.بي.سي: "أقدر دعم الرئيس بايدن لإسرائيل منذ بداية الحرب. ولا أعرف بالضبط ما الذي كان يقصده بذلك".

وكانت صحيفة "واشنطن بوست" أوردت أمس أن "بايدن وكبار مساعديه يقتربون من القطيعة مع نتنياهو أكثر من أي وقت مضى منذ بدء الحرب على غزة".

ونقلت الصحيفة عن مصادر لم تسمّها، أن "إدارة بايدن لم تعد تنظر إلى نتنياهو على أنه شريك يمكن التأثير عليه حتى في السرّ".

وأفادت هيئة البث الإسرائيلية ("كان ١١") مساء أمس الأول بأن الإدارة الأميركية وجهّت رسالة إلى إسرائيل خلال الأيام القليلة الماضية، تحذرها من شن عملية عسكرية في رفح خلال شهر رمضان، معتبرة أن ذلك لن يؤدي فقط إلى "تصعيد في غزة" وإنما إلى تصعيد شامل في المنطقة.

وأشارت القناة إلى أن دولا عربية كذلك وجهت تحذيرات مماثلة إلى إسرائيل.

وكانت شبكة "سي إن إن" الأميركية قد نقلت عن مسؤول إسرائيلي لم تسمه أن نتنياهو أبلغ "الكابينيت" الخميس أن عملية القوات الإسرائيلية في رفح "يجب أن تكتمل بحلول بداية شهر رمضان في العاشر من آذار المقبل".

من جانبه قال وزير الدفاع الإسرائيلي يوآف غالانت إن تعميق الجيش عمليته العسكرية في قطاع غزة يقرب تل أبيب من صفقة "واقعية" لإعادة المحتجزين في غزة.

إلى ذلك نقلت القناة الـ١٢ الإسرائيلية عن رئيس الأركان الإسرائيلي هرتسي هاليفي قوله إنه وافق خلال جلسة لمجلس الوزراء على خطط للعمل العسكري في رفح، وإنه سيقدمها إلى المستوى السياسي في أقرب وقت.

وأمس قرر هاليفي سحب الفرقة المدرعة ٣٦ من قطاع غزة إلى الحدود مع لبنان وهي أكبر فرقة نظامية في الجيش الإسرائيلي، في وسط قطاع غزة.

في الأثناء كشفت صحيفة "يديعوت أحرنوت" الإسرائيلية عن خلاف جديد بين رئيس الوزراء الإسرائيلي بنيامين نتنياهو والجيش بشأن عملية رفح سببه هذه المرة عدم رغبة الجيش في اجتياح رفح حاليا، تجنبا للصدام مع مصر.

وقالت الصحيفة في تقرير لها أمس إن نتنياهو اتهم الجيش الإسرائيلي بأنه يماطل في تنفيذ تعليماته بالاستعداد لتنفيذ هجوم على رفح، معللة ذلك بأن الجيش له وجهة نظر تجعله لا يريد صداما مع مصر في الوقت الراهن.

بالمقابل حذرت مصر إسرائيل، من تنفيذ عملية عسكرية في رفح مؤكدة أن عواقب ذلك ستكون وخيمة.

وشددت وزارة الخارجية المصرية في بيان، على رفضها الكامل للتصريحات الصادرة عن مسؤولين رفيعي المستوى بالحكومة الإسرائيلية بشأن العملية العسكرية في رفح محذرة من العواقب الوخيمة لمثل هذا الإجراء ولاسيما في ظل ما يكتنفه من مخاطر تفاقم الكارثة الإنسانية في قطاع غزة.

وقال مصدر قيادي في الفصائل الفلسطينية لوكالة شهاب للأنباء إنه "أمام تهديدات الاحتلال بعملية عسكرية برفح فإن الدور المصري هو الأكثر أهمية لوقف العدوان وخاصة أن العملية تمس الأمن القومي المصري".

الموقف السعودي

وأمس الأول حذرت المملكة العربية السعودية من "التداعيات بالغة الخطورة لاقتحام واستهداف مدينة رفح في قطاع غزة"، مشيرة إلى أنها "الملاذ الأخير لمئات الألوف من المدنيين الذين أجبرهم العدوان الإسرائيلي الوحشي على النزوح".

وأكدت السعودية "رفضها القاطع وإدانتها الشديدة لترحيلهم قسرياً" وجددت "مطالبتها بضرورة الوقف الفوري لإطلاق النار".

وقالت وزارة الخارجية السعودية في بيان، إن "هذا الإمعان في انتهاك القانون الدولي والإنساني الدولي يؤكد ضرورة انعقاد مجلس الأمن الدولي عاجلاً لمنع إسرائيل من التسبب بكارثة إنسانية وشيكة يتحمل مسؤوليتها كل من يدعم العدوان".

وفي ردود الفعل الغربية عبر وزير الخارجية البريطاني ديفيد كاميرون عن "القلق العميق" من هجوم رفح بينما حثت فرنسا عبر وزارة خارجيتها، إسرائيل على وقف المعارك في قطاع غزة تجنباً لما وصفته "كارثة"، مبدية "قلقها الشديد" من الضربات على أهداف في مدينة رفح. وبالمثل رأت وزيرة خارجية ألمانيا، أنالينا بيربوك، أن مهاجمة رفح سيكون "كارثة إنسانية".

من جهته حذّر منسق السياسة الخارجية في الاتحاد الأوروبي، جوزيب بوريل، من أن أي هجوم للجيش الإسرائيلي على رفح سيشكل "كارثة إنسانية تفوق الوصف".

وقال بوريل على حسابه بمنصة إكس "أكرر تحذير العديد من الدول الأعضاء في الاتحاد الأوروبي من أن الهجوم الإسرائيلي على رفح سيؤدي إلى كارثة إنسانية تفوق الوصف وتوترات خطيرة مع مصر".

إلى ذلك قال المدير العام لمنظمة الصحة العالمية تيدروس أدهانوم جيبريسوس أمس إن خطط إسرائيل لإخلاء مدينة رفح، جنوب قطاع غزة، لتنفيذ عملية برية بها "مفزعة".

وحذر جيبريسوس، عبر حسابه على منصة "إكس"، من أن المضي قدماً في تنفيذ هذه الخطط ستكون له "عواقب وخيمة على ١,٤ مليون شخص لم يعد لديهم مكان آخر يذهبون إليه".

مفاوضات القاهرة

على صعيد المفاوضات حول صفقة الأسرى تعتزم إسرائيل إرسال وفد إلى مصر الأسبوع المقبل، برئاسة مدير الموساد، ديدي بارنيا، ورئيس الشاباك، رونين بار، والميجور جنرال المتقاعد، نيتسان ألون، بحسب ما ذكرت صحيفة "جيروزاليم بوست" الإسرائيلية أمس.

وسوف يجتمع الوفد الإسرائيلي مع مدير وكالة المخابرات المركزية الأميركية، ويليام بيرنز، ومدير المخابرات المصرية، عباس كامل، ورئيس الوزراء القطري، محمد بن عبد الرحمن آل ثاني، لمناقشة الجهود المبذولة الرامية إلى تأمين إطلاق سراح الرهائن المحتجزين لدى حماس، وفقا لمصدرين إسرائيليين بارزين.

وقال مصدر رسمي إسرائيلي إن قرار إرسال مديري المخابرات يعتمد على "تغيير الاتجاه" في محادثات التوصل إلى اتفاق بشأن الرهائن، والذي تتوقع إسرائيل حدوثه بشيء من التفاؤل.

وأكد هؤلاء المسؤولون أهمية الخطوة، وأشاروا إلى أن إرسال الوفد يتوقف على قدرة مصر وقطر على إقناع حماس بالتراجع عن مطالبها القصوى والموافقة على المفاوضات على أساس إطار باريس الذي وُضع قبل أسبوعين.

وقال مسؤول إسرائيلي بارز: "إذا حدث تغير في الموقف، فسوف نمضي قدما".

وعلى خلفية الاستعدادات، أكد مدير وكالة المخابرات المركزية الأميركية ورئيس الوزراء القطري مشاركتهما في الاجتماع الذي من المقرر أن يُعقد في القاهرة غدا.

في سياق متصل قالت كتائب القسام، الجناح العسكري لحركة حماس، أمس إن اثنين من المحتجزين الإسرائيليين لقيا حتفهما، وأصيب ٨ بإصابات خطيرة، جراء القصف الإسرائيلي المتواصل على قطاع غزة خلال آخر ٤ أيام.

وحذرت الكتائب، في بيان، من أن أوضاع المصابين تزداد خطورة في ظل عدم التمكن من تقديم العلاج الملائم لهم، وحملت إسرائيل "المسؤولية الكاملة عن حياة هؤلاء المصابين في ظل تواصل القصف والعدوان".

في غضون ذلك وصل الرئيس الفلسطيني محمود عباس إلى الدوحة على رأس وفد يضم رئيس المخابرات اللواء ماجد فرج، وأمين سر اللجنة التنفيذية لمنظمة التحرير الفلسطينية حسين الشيخ، حسبما ذكرت وكالة الأنباء الفلسطينية "وفا".

وأضافت الوكالة أن عباس سيلتقي اليوم بأمير قطر الشيخ تميم بن حمد آل ثاني "في إطار استمرار المشاورات التي يجريها الرئيس لوقف العدوان الإسرائيلي المتواصل على شعبنا".

كما سيبحث عباس مع أمير قطر العلاقات الثنائية وسبل دعمها وتعزيزها.

وكان مصدر فلسطيني رفيع المستوى قد أبلغ وكالة أنباء العالم العربي الأسبوع الماضي بأن جدول لقاءات عباس في العاصمة القطرية لا يتضمن أي ترتيبات لمقابلة رئيس المكتب السياسي لحركة حماس إسماعيل هنية، لكنه لم يستبعد إجراء لقاءات مع قادة الحركة خلال الزيارة.

من جهة أخرى قال وزير الخارجية الإيراني، حسين أمير عبد اللهيان في دمشق إن مفتاح عودة الأمن المستدام في المنطقة هو "بوقف الجرائم ضد الشعب الفلسطيني".

وشدد عبد اللهيان خلال مؤتمر صحفي مع نظيره السوري فيصل المقداد، على أن بلاده ستفعل كل ما بوسعها "للحيلولة دون التهجير القسري لأهالي غزة إلى سيناء وأهالي الضفة إلى أجزاء من الأردن".

في جبهة البحر الأحمر قالت القيادة المركزية الأميركية، إن قواتها نفذت أمس الأول ضربات على زورقين مسيّرين، وثلاثة صواريخ كروز مضادة للسفن شمال مدينة الحديدة الساحلية اليمنية.

وأوضحت القيادة المركزية أن القوات الأميركية حددت أماكن الزوارق والصواريخ في المناطق التي يسيطر عليها الحوثيون في اليمن، مشيرة إلى أنها كانت تمثل "تهديداً وشيكاً لسفن البحرية الأمريكية والسفن التجارية في المنطقة" وتعاملت معها.

(الوكالات)

قضائيات

انتداب ٦٩ قاضياً أعضاء في محاكم الدرجة الأولى

انتدب وزير العدل في حكومة تصريف الاعمال هنري الخوري بالتوافق مع رئاسة مجلس القضاء الأعلى وأعضائه ٦٩ قاضياً كأعضاء إضافيين في محاكم الدرجة الأولى في مختلف قصور العدل، بعد اعتماد معيارين أساسيين هما: الاولوية وقرب أماكن السكن.

وجاء في بيان وزارة العدل إنه «بناء على مقتضيات المصلحة العامة وتأميناً لحسن سير المرفق القضائي، وبعد موافقة مجلس القضاء الأعلى، يقرر ما يأتي:

المادة الاولى: ينتدب القضاة السيّدات والسادة الواردة أسماؤهم أدناه أعضاء إضافيين في الغرف الابتدائية في جميع المحافظات، وفقاً لما يلي: محافظة بيروت – محل الاقامة: منوا الازخيا نعيم، جورج ادوار الشالوحي، تاتيانا انطوان كرم، محافظة لبنان الشمالي، ليا جوزف مارون، جوي خليل مخائيل، بترا عبده النشار، امندا عماد المدني، فاتن ابراهيم نداف، احمد فيصل حيدر، نور علي اسعد، رندلى سيمون زغيب، رشا اسحق دله، جسيكا فهد فهد.

محافظة البقاع: جوانا حسين قاطبي فوان، سالي سامي عبدايم، مكرم سامر المشطوب، جورج شكرالله حنا، كارن رشيد عجمي، جورين محي الدين صالح، ناصيف عدنان الحكيم

محافظة لبنان الجنوبي: علاء حسن شمس الدين، وسيم ناظم زهر الدين، نورما حسن شومان، كرم غسان فواز، ماري روز القزي، ميرا سيف الدين سيف الدين، دينا حسن شحرور، خالد طي ماضي، انا كريستينا جرجي الحكيم، ليليان وليد عويدات، نجيب جرج بيراق، نور الصباح علي مزيحم.

محافظة جبل لبنان – بعبدا: سيمار معين جابر، ليا حبيب خوري، غيدا مالك هاشم، ريان قاسم العاكوم، يارا طنوس مشلب، نور محمود القعقور، ناتالي سليم رحيم، كارمن ايلي مشلب، فاطمة حسن بزي، فرح منذر الحاج، آنا منصور منصور.

محافظة جبل لبنان – جديدة المتن: علي خليل حدرج، حسين محمد مرتضى، كارلا شاهين شاهين، محمود بسام الحافي، فيروز فايز البحري، يارا انطوان سعيد، بيا فادي زغيب، جويل صقر صقر، كارلا نديم داغر، يارا ميشال سمعان.

محافظة النبطية: رشا محمد حربي، ريم سليم الحجار، محمد خير زهير قرفلي، فرح غاندي مسعود.

أمّا القضاة الـ١٢ الباقون فقد تمّ توزيعهم على الهيئات القانونية في وزارة العدل».

نجل الخازن يفتعل إشكالاً في فندق مزار كفرذبيان.. نفي واستدراك وتأكيد!!!

بعدما تناقلت وسائل التواصل الإجتماعي وبعض الوسائل الإعلامية خبراً مفاده أن نجل النائب فريد الخازن هاجم فندق المزار إنتركونتيننتال في كفرذبيان، برفقة عدد من الشبان، وقاموا بتكسير مقتنياته وحصول إطلاق نار بينهم وبين موظفي الفندق، أصدر المكتب الإعلامي للنائب لخازن بياناً نفى فيه كل ما تم تداوله، مستدركاً أنه «في اليوم الذي سبق الإشكال حاول نجل الخازن الدخول إلى الفندق إلا أنه مُنع من ذلك، فتدخل مرافقه ربيع شقير سائلاً عن سبب منعه من الدخول ليرد موظف الأمن بـ«هيك ممنوع».

وتابع، «كما طلب شقير من موظف الأمن أن يسمح لنجل الخازن هيكل بالوقوف في قاعة الاستقبال تجنبًا للبرد ريثما يتم التواصل مع مدير الفندق، فخطا بعدها هيكل إلى الداخل ليتفاجأ بموظف الأمن وهو يتطاول عليه بيده ويدفعه إلى الوراء وهو شاب قاصر، ليحصل بعد ذلك إشكال بين شقير وموظفي الأمن الذين شتموه وهدّدوه بالقتل».

وختم البيان، «يهمّ المكتب أن يوضح انه في اليوم الثاني، توجّه شقير برفقة عدد من أبناء بلدته وأبناء منطقة كسروان إلى الفندق ليحصل التضارب والتكسير بينهم وبين موظفي الأمن الذين هم من أبناء عكار، وهو ما يبدو واضحاً في الفيديو الذي يتم تداوله».

وفي السياق، أصدرت شركة مزار ٢٠٠٠، مساء أمس، أكدت فيه إنه «مساء يوم ١١ شباط ٢٠٢٤، حضر عدد من العناصر غير المنضبطة ومن غير نزلاء الفندق وقاموا بافتعال إشكال على خلفية خاصة». وأضاف البيان، «الإشكال انتهى بسرعة وتم إبلاغ الجهات المعنية المختصة فوراً والتي باشرت تحقيقاتها».

ولفت إلى ان «الشركة تأسف للحادثة التي حصلت، والموضوع أصبح بعهدة القوى الأمنية والقضاء المختص الذين نضع كامل ثقتنا بهم لتحقيق العدالة وكي تبقى المنطقة عنواناً حضارياً عالمياً للسياحة في لبنان». وختم البيان، «وتبقى سلامة وأمن نزلاء الفندق والعاملين فيه أولويتنا المطلقة».

خطف عائلة وتعذيبٌ وابتزازٌ.. والمعلومات بالمرصاد! وإحباط تهريب دولارات مزورة وكبتاغون بالآلاف في البترون!

ضبطت فصيلة التفتيشات في قوى الأمن الداخلي في مطار رفيق الحريري الدولي في بيروت، مبلغاً من الدولارات المزورة قدرت ب ٢٠٠ الف دولار مع مواطنين أردنيين كانا يحاولان تهريبها إلى القاهرة داخل حقائبهما بطريقة جديدة ومبتكرة.

الى ذلك، أعلنت المديريّة العامّة لقوى الأمن الدّاخلي. شعبة العلاقات العامّة في «بلاغ أصدرته إنه «بتاريخ ٢٧-١-٢٠٢٤، أقدم مجهولون على خطف المدعو (م. ر. مواليد عام ١٩٨١، سوري) وزوجته وطفليهما من بلدة البيسرية – صيدا، وقام الخاطفون بضرب (م. ر.) وتعذيبه وتصويره أثناء قيامهم بذلك، وارسال مقاطع الفيديو الى ذويه في سوريا والسويد، مطالبين بفدية مالية بقيمة /٤٠٠٠/ دولار أميركي، مقابل الإفراج عنهم أو قتلهم. على الفور، باشرت القطعات المختصة في قوى الأمن الداخلي إجراءاتها الميدانية والاستعلامية لكشف هوية الفاعلين وتوقيفهم وتحرير المخطوفين، ونتيجة الاستقصاءات والتحريات المكثفة تمكنت شعبة المعلومات من تحديد هوية الخاطفين، وهم كل من:(ع. ر. خ. مواليد عام ١٩٩٠، سوري)و(ع. ط. مواليد عام ١٩٨٦، سوري)و(م. ط. مواليد عام ٢٠٠١، سوري). بتاريخ ٢٩-١-٢٠٢٤، وبعد عملية رصد ومراقبة دقيقة، تمكنت دوريات الشعبة من تحديد مكان احتجاز المخطوفين داخل شقة الأول في محلة قلحاتا –الكورة، حيث نفذت عملية مداهمة للشقة وأوقفت الأول في داخلها وحررت المخطوفين، وبالتزامن تم إلقاء القبض على الثاني والثالث في بلدة فيع –الكورة، وبتفتيشهم ضبط بحوزتهم هواتف خلويّة، كما عثر بحوزة الثاني على بطاقتي هوية عائدتين للمخطوف وزوجته. بالتحقيق معهم، اعترف الأول انه الرأس المدبر لعملية الخطف التي نفذها بمساعدة الثاني والثالث، وانهم احتجزوا المخطوفين في منزله، وأقدموا على ضرب المدعو (م. ر.) وتعذيبه وتصويره وارسال الفيديوهات الى ذويه لابتزازهم للحصول على مبالغ مالية، واعترف الثاني والثالث بما نسب اليهما. أجري المقتضى القانوني بحقهم، وأودعوا مع المضبوطات المرجع المختصّ بناء على إشارة القضاء».

بدورها، أصدر مديرية أمن الدولة بياناً جاء فيه: "بعد توافر معلومات عن عصابات ناشطة في ترويج المخدّرات في قضاء البترون، وبعد المتابعة والرّصد الحيثيين، دهمت دوريّة من مكتب أمن الدولة في البترون – مديريّة الشمال الإقليميّة، شاليه في أحد المنتجعات السياحيّة في بلدة الهري، وتمّ توقيف ٣ سوريين، وهم، (ع.أ) و (ع. أ.) و (أ. أ.)، وضُبط في حوزتهم زهاء ١١ الف حبّة من الحبوب المخدّرة وكميّة من البودرة المستعملة في تصنيع المخدّرات. يجري التحقيق معهم تحت إشراف القضاء المختص".

حوادث متفرقة

□ أصيب أحد شبّان منطقة الدّورة إصابة بالغة، حيث قام أحد السّوريّين بطعنه سكيناً في الوجه، ما أثار حالة غضب عارمة في المنطقة. وقد انطلقت دعوات من قبل الأهالي، للنّزول إلى الشارع وطرد النازحين من المنطقة.

□ تعرض الشاب توماس بولس نجل الصحافي الزميل ريمون بولس لعملية سلب بقوة السلاح في منطقة الرابية– طريق النقاش.

وفي التفاصيل ان احد الاشخاص الذي ينتحل اسما غير اسمه الحقيقي استدرجه بحجة رؤية سيارة يعرضها الجاني للبيع، ولما تلاقيا هدده الاخير بمسدس حربي صوبه نحوه وسلبه مبلغ ألفي دولار ولاذ بالفرار. وقد تم تقديم شكوى بالحادث إلى مخفر انطلياس.

□ تعرض الدكتور عبد العزيز خليفة من بلدة الصرفند للضرب على رأسه من قبل عمال سوريين يعملون في معمل لتوضيب الموز، وذلك بعدما تدخل لحل إشكال وتلاسن وقع بين شقيقه والعمال. ونتيجة الاعتداء دخل خليفه بحالة غيبوبة وهو في العناية الفائقة.

□ أدى اشكال عائلي في صور الى سقوط قتيلين واربعة جرحى نقلوا الى مستشفيات صور. وكان اشتباك بالاسلحة الحربية قد وقع في حارة مدينة صور القديمة نتيجة خلافات عائلية على خلفية بناء درج.

□ أدّى حادث تصادم بين سيارتين على المسلك الغربي لأوتوستراد طبرجا إلى إصابة ٧ أشخاص بجروح مختلفة، وسارعت إلى المكان عناصر مركز جونية في الدفاع المدني ونقلت جريحين إلى مستشفى السان جون في جونية، وقدمت إسعافات أولية لجريح ثالث فيما نقل الصليب الأحمر الجرحى الآخرين. وتسبب الحادث بزحمة سير على المسلك، وعملت عناصر من مفرزة سير جونية في قوى الأمن الداخلي على تسهيل حركة المرور ورفع السيارتين من المكان.

□ عثر على جثة المواطن (ط. ك. مواليد ١٩٧٩) مصابة برصاصة في الرأس من مسدس حربي في منزله في بلدة درعون الكسروانية. وحضرت الى المكان القوى الأمنية والأدلة الجنائية وبوشرت التحقيقات لمعرفة الملابسات.

□ أقدم المدعو (ي.ح.) على اطلاق النار باتجاه المدعو (ع.ع.) وأصابه بطلقات نارية في قدميه، على طريق عام بلدة النخلة، قبل أن يفر وينقل الجريح الى المستشفى للعلاج. وعُلم أن اطلاق النار جاء بسبب خلاف على أفضلية المرور. وحضرت لاحقًا دورية من المخابرات والجيش الى المكان، وفتحت تحقيقاً بالحادثة، فيما العمل جارٍ لملاحقة مطلق النار وتوقيفه.

المساعدون القضائيون مستمرون بالاعتكاف

قررت لجان المساعدين القضائيين في لبنان الاستمرار بالاعتكاف والتوقف القسري عن العمل. وقالت في بيان: «بناء على جلسة مجلس الوزراء أمس الاول، والتي كان من المنتظر فيها اعطاء موظفي القطاع العام بعض حقوقهم المسلوبة منهم، وبناء على التأجيل المتكرر لمطالبنا المحقة تحت حجة دراسة المبالغ، ضاربين بعرض الحائط أوجاعنا و أوجاع عائلاتنا، متمنين لنا جميعا الموت السريع لاسترضاء صندوق النقد . وبناء على عدم وجود ابسط مقومات الحياة (الطبابة) كما الراتب الشهري الذي لا يكفي لخمسة ايام من اصل الشهر .

لذلك تقرر لجان المساعدين القضائيين في لبنان، الاستمرار بالاعتكاف، والتوقف القسري عن العمل في جميع محاكم قصور العدل والنيابات العامة وقضاة التحقيق والمحاكم الجزائية كافة كما والمحاكم المدنية في جميع درجاتها باستثناء وحيد هو اخر يوم بالمهلة القانونية (اي مهلة الاسقاط) لغاية يوم الجمعة في ٢٠٢٤/٢/١٦.

ببالغ الحزن وعميق الأسى وبقلوب مؤمنة بقضاء الله وقدره
ينعي النائب بلال الحشيمي وآل الحشيمي فقيدهم الغالي المرحوم

الحاج ملحم إبراهيم الحشيمي

" أبو إبراهيم "

أبناؤه : النائب الدكتور بلال، الدكتور إبراهيم، غسان و خالد
إبنتاه : عايدة زوجة الحاج وليد الحشيمي و إيمان زوجة المهندس وسيم الحشيمي

تُقبل التعازي اليوم الإثنين الواقع فيه ١٢ شباط ٢٠٢٤ م.
في قاعة الدكتور محيي الدين برغوت – مسجد الخاشقجي
وذلك من الساعة الثالثة بعد الظهر لغاية الساعة السادسة مساءً
للرجال والنساء

اعلان

من شركة تلفزيون لبنان ش.م.ل.
عن إعادة إستدراج عروض

على الراغبين من شركات الضمان الصحي في تقديم عروضهم لعقد تأمين صحي واستشفائي جماعي لمستخدمي شركة تلفزيون لبنان ش.م.ل. **لمدة سنة تبدأ اعتبارا" من الخامس من آذار 2024 وتنتهي في 5 آذار 2025،**

وعلى الراغبين من شركات الضمان التأمين على موجودات شركة تلفزيون لبنان ش.م.ل. **لمدة سنة تبدأ اعتبارا" من الخامس من آذار 2024 وتنتهي في 5 آذار 2025،**

الحضور شخصيا" الى مبنى الشركة الكائن في بيروت – تلة الخياط - لاستلام دفتر الشروط وتفاصيله، من الادارة العامة في الطابق الخامس، اعتبارا" من يوم الاثنين الموافق فيه 2024/02/12 على ان تنتهي مهلة تقديم العروض ظهر يوم الاثنين الموافق فيه 2024/03/04.

تعقد جلسة فض العروض يوم الثلاثاء الموافق فيه 2024/03/05 في مركز الشركة في تلة الخياط في تمام الساعة الثانية عشرة ظهرا".

شركة تلفزيون لبنان ش.م.ل.

شعبان.. شهر الطاعات والإكثار من العبادات

الشيخ د. مازن قوزي*

كان النبي ﷺ في شهر شعبان يكثر من الصيام، ويغتنم أيامه ولياليه في التقرّب إلى الله تعالى بالطاعات من كثرة صيام واستغفار وقراءة القرآن، ومن فضائل هذا الشهر الكريم أنه تم تحويل قبلة المسلمين فيه من بيت المقدس إلى بيت الله الحرام إكراما لمصطفاه صلى الله عليه وسلم، فقال تعالى: ﴿*قد نرى تقلب وجهك في السماء فلنولينك قبلة ترضاها*﴾.

ومن هنا ننبّه إلى ضرورة الاستعداد لشهر رمضان المبارك، من خلال الإكثار من الطاعات لا سيما الصيام في شهر شعبان، كما فهم ذلك من فعل النبي ﷺ والصحابة والتابعين والسلف الصالح من بعده، فإن تدريب النفس على الطاعات قبل حلول شهر رمضان، يعطيها شحنة إيمانية، ويعينها على تحمّل أداء مختلف العبادات في الشهر الكريم، خاصة في ظل تراكم الأزمات التي نعيشها في بلادنا.

وقد فضّل الله عزّ وجلّ بعض الأزمنة على بعضها، وخصّ بعض الأوقات بأجور دون غيرها، فكان شهر رمضان خيرَ الشهور، وليلة القدْر أكرم الليالي، وساعات الليل الأخيرة أفضلَ السِاعاتِ؛ قال تعالى: ﴿*إنا أنزلناه في ليلة القدر* وما أدراك ما ليلة القدر* ليلة القدر خير من ألف شهر*﴾، وعن أبي هُريرة رضي الله عنه قال: قال النبيُّ ﷺ: «مَن قام ليلة القدْر إيماناً واحتساباً غُفِر له ما تقدَّم من ذَنبه، ومَن صام رمضان إيماناً واحتساباً غُفِر له ما تقدَّم مِن ذنبه»، وعنه أيضاً قال رسولُ الله ﷺ: «يَنزِل ربُّنا تبارك وتعالى كلَّ ليلة إلى السماء الدنيا حين يَبقَى ثُلُث الليل الآخر، فيقول: مَن يدعوني فأستجيبَ له؟ ومَن يسألني فأعطيَه؟ ومَن يستغفرني فأغفرَ له؟» (متفق عليه).

من أجل ذلك حثَّنا الله عزَّ وجلَّ ورسوله ﷺ على عمارةِ هذه الأوقات بالطاعات، والإكثار مِن العبادات، لما لها مِن فضل وتكريم، ومنها: يوم الجمعة، ويوم عرفة، والثلاثة مِن كل شهر، والعشر مِن ذي الحجَّة، والست من شوال، وغيرها.

وقد خصَّ الله عزَّ وجلَّ شهر شعبان بفضيلة رفْع أعمال العباد فيه، ولأجل هذه الفضيلة فقد كان النبي ﷺ يخصُّ هذا الشهر بالصيام أكثرَ مِن غيره ما خلا رمضان، فعن أسامة بن زيد رضي الله عنهما قال: قلت: يا رسولَ الله، لم أرَك تصوم شهراً مِن الشهور ما تصومُ مِن شعبان؟! قال: «ذلك شهرٌ يغفُل الناس عنه بين رجَب ورمضان، وهو شهرٌ تُرفَع فيه الأعمالُ إلى ربِّ العالمين، فأحبُّ أن يُرفَع عمَلي وأنا صائِم». وفي الصحيحين عن أمِّ المؤمنين عائشة رضي الله عنها قالت: «ما رأيتُ رسولَ اللَّه ﷺ استكملَ صِيامَ شهرٍ قطُّ إلاَّ رَمَضان، وَما رَأَيْتُهُ في شَهْرٍ أكْثَرَ مِنه صِيَاماً في شَعْبَان».

وكذا، فمِن الطاعات والعبادات المستحبة في شعبان الإكثارُ مِن صلاة النَّفل، والصدقة وتلاوة القرآن، فهذا عمرو بن قيس الملائي رحمه الله تعالى كان إذا دخل شعبان أغْلَق حانوته وتفرَّغ لقِراءة القرآن في شعبان ورمضان، وكان الحسنُ بن سهيل رحمه الله تعالى يُكثر فيهما مِن قراءة القرآن، ويقول: «ربِّ جعلتني بين شهرين عظيمين».

وكما أنَّ الإكثار مِن العبادات مستحبٌّ في الأزمنة والأمكنة الفاضلة، فإنَّ ترْك المحرَّمات واجبٌ مؤكَّد فيها، فكما أنَّ الحسنات تضاعف في هذه الأوقات والأماكن، فإنَّ السيئات تضاعَف فيها، لذا على العبد أن يبادرَ إلى نَبْذ المحرَّمات في هذا الشهر الكريم، فإنَّ الأعمال ترفع فيه، ولعلَّها تكون آخِر أعمال العبد المرفوعة فيُختَم له بالسوء عافانا الله.

قال الحافظ ابنُ رجب رحمه الله: قوله صلى الله عليه وسلم: «شَهْرٌ يَغْفُلُ النَّاسُ عنه» فيه دليلٌ على استحباب عمارة أوقاتِ غفْلة الناس بالطاعة، وأنَّ ذلك محبوبٌ عندَ الله عزَّ وجلَّ.

ومِن الفوائد المرجوَّة مِن الصيام في هذا الشهر: توطين النفس وتهيئتها لصيام رمضان، فإذا أقْبل رمضان كانتْ مستعدَّة لصيامه بقوَّة ونشاط، قادرة عليه دون عناءٍ وتكلُّف، متأهِّبة لغيره مِن العبادات والطاعات، فتعظيم شعبان مِن تعظيم رمضان كالسُّنة القبليَّة للصلاة المفروضة، تعظيماً لحقها، وتأهباً لأدائها، ومن هنا كان عمار بن ياسر رضي الله عنه يتهيّأ لصوم شعبان، كما يتهيّأ لصوم رمضان.

* رئيس دائرة المساجد بالأوقاف الإسلامية

الإفتاء المصرية تطلق صفحة إلكترونية متخصّصة بالقضية الفلسطينية

أعلنت دار الإفتاء المصرية، عن إطلاق صفحة إلكترونية متخصصة بالقضية الفلسطينية بناءً على توجيهات الأستاذ الدكتور شوقي علّام – مفتي مصر، رئيس الأمانة العامة لدُور وهيئات الإفتاء في العالم – لدعم القضية الفلسطينية بكل الإمكانات المتاحة خاصة في إطار الاستفادة من التطور التقني والتفوّق الإعلامي لـ«بوابة دار الإفتاء المصرية».

وأكدت دار الإفتاء المصرية في بيانها أن هذه الخطوة التي تأتي مواكبة لذكرى الإسراء والمعراج، وتذكيراً بمسرى رسول الله صلى الله عليه وآله وسلم، تُمثل تجسيداً لالتزام مصر العميق بدعم فلسطين وشعبها، مستخدمةً في ذلك أحدث الوسائل التقنية والمنابر الإعلامية.

وشدّدت الدار في بيانها على أن هذه المبادرة الطموحة التي تأتي مواكبة لذكرى الإسراء والمعراج العطرة، ليست مجرد صفحة إلكترونية نمطية، بل هي مبادرة تُمثل تجسيداً حيّاً لالتزامنا جميعاً نحو قضية فلسطين العادلة، معززةً هذا الدعم بالأدوات التقنية والإعلامية لضمان وصول رسالتها إلى العالم أجمع.

وأشارت الدار إلى أن هذه الصفحة بمحتواها الغني والفريد تسعى لنشر كل ما يتعلق بواجبنا تجاه القضية الفلسطينية، كما تحتوي على نماذج من الفتاوى المعتمدة الصادرة من دار الإفتاء المصرية ردًا على الأسئلة الواردة من أرض فلسطين الحبيبة وفتاوى في بعض الأحكام المتعلقة بالقضية الفلسطينية.

وأوضحت الدار أنها تهدف إلى زيادة وعي المسلمين من خلال هذه الصفحة الجديدة وعن طريق أقسامها المتعددة، فضلاً عن بيان أهم المعالم الدينية في فلسطين من خلال قسم «اعرف فلسطين»، كما خصصت الصفحة قسماً لذكر «التاريخ والفتوحات» التي حدثت في أرض فلسطين، كما تم عمل قسم خاص للتذكير بـ«أنبياء وصحابة دفنوا في فلسطين»، وكذلك قسم «علماء فلسطين»، بالإضافة إلى قسم «المعرض» فإنه يوجد به عدد من الفيديوهات التي تحتوي على أدعية لإخواننا في فلسطين وأدعية لنصرة المسجد الأقصى المبارك.

مفتي القدس يدعو لمراجعة دار الإفتاء قبل إصدار الإمساكيات الرمضانية

مع اقتراب حلول شهر رمضان المبارك دعا الشيخ محمد حسين، المفتي العام للقدس والديار الفلسطينية، رئيس مجلس الإفتاء الأعلى، المواطنين وأصحاب المطابع إلى مراجعة دار الإفتاء الفلسطينية في القدس الشريف، وفي المحافظات الفلسطينية بشأن طباعة الإمساكيات الرمضانية بهدف التأكّد من المواقيت والتواريخ.

وقال: إن إعداد الإمساكيات وطباعتها أمر تعبّدي يتعلق بركنين من أركان الإسلام، وهما الصلاة والصيام، مما يقتضي مراعاة دقّة المواقيت حتى يؤدي المسلمون عباداتهم على الوجه الصحيح.

وبيّن أن هناك أخطاء تقع فيها بعض المطابع أحياناً بغير قصد في كل عام، داعياً أصحاب العلاقة إلى توخي الدقّة والحذر عند طباعة الإمساكيات الرمضانية، داعيا إلى الاستعاضة عن استخدام كلمة «الإمساك» قبل أذان الفجر، بعبارة «الأذان الأول»، ليصبح ترتيب المواقيت على النحو الآتي: الأذان الأول، الفجر، الظهر، العصر، المغرب، العشاء، وذلك دفعاً للالتباس الذي يقع فيه بعض الناس، إذ يظنون أن أذان الإمساك يعني الامتناع عن الطعام والشراب، وهذا خطأ، فالامتناع يكون عند البدء برفع أذان الفجر الثاني، والذي به يبدأ دخول وقت صلاة الفجر.

وناشد سماحته المطابع اعتماد مواقيت المسجد الأقصى المبارك، مع مراعاة فروق الوقت في المدن الأخرى، مضيفاً أنه يمكن للمواطنين وأصحاب المطابع الاطّلاع على توقيت الصلاة الدهري الذي قامت دار الإفتاء بطبعه ونشره على موقعها الإلكتروني.

مجلس مدينة شيكاغو يدعو لوقف إطلاق النار في غزة

وافق مجلس مدينة شيكاغو على قرار يدعو إلى وقف إطلاق النار في قطاع غزة، وذلك بعد أشهر من الدعوة التي وجّهها عدد من الناشطين بقيادة المجتمعات الفلسطينية والعربية والمسلمة في المدينة الأميركية.

وبهذا القرار فإن أكبر مدن الولايات المتحدة الأميركية تدعم الجهود الدولية لحماية حياة الفلسطينيين، وهو ما ثمّنه حاتم أبو دية، الرئيس الوطني لشبكة الجالية الفلسطينية الأميركية، إذ أعرب «أبو دية» عن تقديره البالغ بالأبطال الذين اتخذوا هذا القرار، وفي مقدمتهم عمدة شيكاغو، براندون جونسون، الذي أدلى بصوته لصالح وقف إطلاق النار في غزة.

وصرّح الرئيس الوطني لشبكة الجالية الفلسطينية الأميركية أنه «لم يكن من السهل الفوز في هذه المعركة، ومن ثم علينا المضي قدماً لاستغلال هذا الانتصار لمواصلة مطالبة الرئيس الأميركي جو بايدن بالتوقف عن دعم الإبادة الجماعية ضد شعبنا».

من جهته، أكد مرصد الأزهر أن القرار يدعم الجهود المبذولة لحماية أرواح الفلسطينيين المستباحة من قبل الاحتلال الذي يستخدم جميع الوسائل من أسلحة محرّمة دوليًا وحصار مطبق لمنع وصول المساعدات الإنسانية إلى أهل غزة في الشمال على وجه التحديد، ورقةَ ضغط لتهجيرهم وإعادة استعمار القطاع مع تعالي الأصوات الداخلية الداعمة لهذا التوجه.

«المشاريع» في البقاع تحيي ذكرى الإسراء والمعراج وتتضامن مع فلسطين

جمعية المشاريع خلال إحيائها ذكرى الإسراء والمعراج

إحياءً لذكرى معجزة الإسراء والمعراج العظيمة وتحت شعار «صدق رسولُ الله» وتضامنًا مع فلسطين الصامدة أقام فرع جمعية المشاريع الخيرية الإسلامية في البقاع احتفالًا حاشدًا حضره إلى جانب مدير الفرع الشيخ أسامة السيد عدد من المشايخ والمخاتير والشخصيات الاجتماعية والثقافية وحشد كبير من الأهالي.

بدأ الحفل بقراءة آيات من القرآن الكريم وألقى الشيخ محمد يعرب بسج كلمة بالمناسبة شرح فيها «قصة معجزة الإسراء والمعراج ومعانيها» متناولًا «بعض المحطات والمواقف وما رآه الرسول صلى الله عليه وسلم في هذه الليلة» وبيّن أن «فلسطين ستبقى عربية وأن مكانة القدس والمسجد الأقصى راسخة في قلوب المسلمين.»

وقدم فريق المشاريع للإنشاد باقة من الأناشيد الدينية والوطنية الحماسية وسط تفاعل متميز من الحضور.

و يسألونك في الدين

قرار الزوجة بعدم الإنجاب

□ ما حكم زوجة قررت عدم الإنجاب بسبب سوء الزوج وإدمانه للخمر؟

ثريا ش. – بيروت

– الإنجابَ حقٌّ مشتركٌ بين الزوجين، ولا يجوز لأحدهما أن ينفرد بقرارِ منعه أو تأجيله دون إرادة الآخر، إلّا إذا كان هناك حاجة داعية له إلى التأجيل، فإذا تحققت الحاجة؛ كتخوّف الزوجة من سوء أخلاق زوجها وفساد تصرفاته وإدمانه للخمر وما يتبع ذلك من تأثيرات سلبية على الأبناء في المستقبل؛ فإنه يجوز لها حينئذٍ الانفراد بقرار تأجيل الإنجاب حتى يتعافى زوجها من الإدمان، وتأمن من عدم تأثر الجنين أو الطفل بتوابعه، والله أعلم.

فتاوى شرعية بإشراف: نخبة من العلماء

الرجاء توجيه الأسئلة إلى العنوان التالي:
الإدارة والتحرير: رمل الظريف – شارع الاستقلال
فاكس ٧٣٥٧٤٩ (٠١) – ص. ب: ١١/٢٤٠٢
بيروت – لبنان
Email:Islamic@aliwaa.com.lb

مواقيت الصلاة

الفجر	الشروق	الظهر	العصر	المغرب	العشاء
٥٥ د ٤ س	٢٦ د ٦ س	٥٢ د ١١ س	٥٤ د ٢ س	٢٣ د ٥ س	٤٠ د ٦ س

زوم

٣٩ عاماً بين فيلمين سبيلبيرغ لم يكن الأفضل

بهرنا قبل ٣٩ عاماً الشريط الجميل: The color purple للمخرج سبيلبيرغ، مع داني غلافر، وووبي غولدبيرغ، في الدورين الرئيسيين، ويومها خرجت الأخيرة تعترض بشدّة على تجاهل الأوسكار لهذا الفيلم التحفة. اليوم يظهر العنوانِ نفسه مع فريق مختلف تماما وبرعاية في التوزيع من شركة وارنر وبمشاركة نوعية في الإنتاج لـ سبيلبيرغ، أوبرا وينفري المذيعة اللامعة والتي جسّدت دوراً في النسخة الأولى مع سيد الموسيقى كوينسي جونز، بما يعني مباركة نموذجية للنسخة الثانية ٢٠٢٣ التي وقّعها بليتز بازاوول، أميركي – ٤٢ عاماً – من أصول أفريقية مثله مثل أسرة الفيلم بالكامل أمام الكاميرا.

النسخة الحديثة ولحسن الحظ لحظتها ترشيحات الأوسكار، وكانت لنا فرصة الإطلاع على حيثيات الشريط وهو منفذ على طريقة الـ«ميوزيكال» وبتقنية رفيعة ورؤيا واضحة المعالم سلسة متدفقة المشاهد مع وصل شعوري درامي عميق لا ينقطع على مدى ساعتين و٢١ دقيقة هي مدة عرضه مما حوّله إلى أيقونة مشهدية لا تقلّ أهمية عن الأعمال التي خلّدتها هوليوود من قبل.

الفيلم الذي بوشر عرضه في الصالات الأميركية مع حلول عيد الميلاد المجيد في ٢٥ كانون الأول/ ديسمبر الماضي، يجيء بفريق ممثلين أقوياء فيمنح الأدوار النسائية الأولى للأخوات في هذه الميلودراما لـ: فانتازي بارينو – سيلي – تاراجي ب. هنسون – شوغ آفري – ودانيال بروكس – صوفيا – بينما لعب شخصية السيد الممثل المتميّز جداً كولمان دومنغو، وجسّدت دور نيتي الممثلة سيارا، وبالتالي تأمّنت للشريط مجموعة ممثلين أقوياء فرضوا خصوصية للفيلم بإحساس إستعراضي مع روح مغرقة في الميلودراما لكنها لم تكن over على الإطلاق.

ونتبيّن من المشاهد القاسية مدى رغبة كتّاب السيناريو الثلاثة: ماركوس غاردلاي، أليس والكر، ومارشا نورمان، في إظهار المد الذكوري الوحشي في قهر النساء والتعدّي عليهن وإخضاعهن لقانون صارم يمنع عليهن حتى أبنائهن، لكن القدر ينتصر لهن في النهاية ويلقى كل ذي ظلامة الحكم المناسب، مما يجعل المشهد الأخير الذي يجمع أفراد عائلات الأخوات الثلاث في دائرة واسعة حول مائدة عامرة بالأطايب جزءاً من غلبة الحق على الباطل.

ما بين العملين نختار الثاني الذي إعتمد الموسيقى التصويرية وكلمات الأغاني مع درجة عالية من الأداء فكان جديراً بالمقدمة على أمل ألا يخذله الأوسكار بالجوائز.

محمد حجازي

عرض

الكوميديا حين تحمل وزر الدراما بإمتياز
كيفن هارت في شريط أكشن مُنفّذ بذكاء

كيفن هارت زعيم العصابة

المخرج ف. غاري غراي ينجز شريطاً ناجحاً وجاذباً مع ٣٧ مساعداً له – رقم غير طبيعي – كتبه دانيال كونكا بعنوان: Lift، في ساعة و٤٧ دقيقة، تم تصويره في إيرلندا، وباشرت الشاشات الأميركية بعرضه بدءاً من ١٢ كانون الثاني/ يناير الماضي، بما يعني أنه حديث جداً، بمشاركة في التمثيل لـ: غوغو إمباتا راو – آبي – سام وورثنغتون – هاكسلي – فنسنت دونوفريو – دانتون – أورسولا كوربيرو – كاميلا – بيلي ماغنيسن – ماغنوس – فيفيك كالرا – لوك – ويون لي كيم – مي صن – مع الفرنسي جان رينو في دور جورجنسن.

نحن أمام عصابة نخبوية في سرقاتها فهي متخصصة باللوحات النادرة تسرقها بخطط هادئة وتنفيذ سحري وتجني من بيعها ملايين الدولارات التي تُغنيها عن عدد كبير من السرقات الصغيرة، بينما تعجز سلطات سكوتلانديارد عن القبض على أي من العناصر ولطالما قامت العصابة بعمليات رغم وجود عملاء سريين للجهاز الأمني العالمي، وقد تفتقت قريحة أحد قادة هذا الجهاز هاكسلي بالطلب من العصابة الشراكة في تنفيذ سرقة تحت حمايتها بقيمة نصف مليار دولار من الذهب، يوافق سايروس – هارت – على هذا التعاون شرط مشاركة عميلة من الجهاز في العملية ويطلب تأمين طائرة مدنية لفريقه لتنفيذ خطة مُحكمة، بحيث تواكب الطائرة التي تحمل الذهب.

وتظهر العصابة أذكى من الجهاز المخابراتي العالمي فهي رتبت خطة تقضي بتأمين كمية مزيفة من الذهب تحلّ مكان الذهب الحقيقي الذي سيُسرق ويتم تسفيره إلى جزيرة نائية ليفوز سكوتلانديارد بالكمية المزيفة ويذهب الذهب الحقيقي إلى أفراد العصابة الخمسة الذين يلتقون في المكان المعلوم على شاطئ أسقطت كمية الذهب في مياهه حيث تم تعويمها وسحبها ومباشرة توليفها للتسويق، وبذلك يكون سايروس قد مكر مع الجهاز الأمني الأقوي وأنجز أكبر عملية في تاريخه برعاية ومعاونة عميلة منه سرعان ما قدمت إستقالتها لتصبح سادس أفراد العصابة.

فريق السرقات النخبوية لأندر اللوحات

مخرجة

التونسية أريج السحيري في شريط ريفي ثري
«تحت الشجرة» يلتقي عمّال القرية مع هواجسهم

بطلة: تحت الشجرة، على الملصق

للمخرجات في تونس خصوصية الريادة هذه الأيام، وتحديداً بعد النجاحات التي حققتها كوثر بن هنية في المنابر العالمية وهي الآن محط الأنظار مع تنافس فيلمها: بنات ألفة، على أوسكار أفضل فيلم وثائقي، ومن اللواتي تنتظرهن نتيجة مماثلة زميلتها ومواطنتها أريج السحيري التي تمتلك نظرة واقعية ميدانية بالغة العفوية واكبناها في شريط: تحت الشجرة، الذي صاغته مع الكاتبتين: غالية لاكروا، وبيغي هامان، عبر قصة تتمحور حول مجموعة متنوعة الأعمار في إحدى قرى الريف التونسي في يوم قطاف محصول حقل لأشجار التين.

نساء ورجال من المتقدمين في السن، مع شباب وصبايا في عمر المراهقة يشاركون جميعاً في عمل واحد: قطاف التين وتوضيبه في صناديق صغيرة لزوم التوزيع على نقاط البيع، وتدور بين العمال أحاديث مختلفة عن الحياة والحب والأرض والعادات وأخبار متفرقة عن أهل القرية، مع وجود نظرات رغبة عاطفية بين المراهقين ووجود حالات مواجهة وغضب بسبب الغيرة والكلام المنقول وأحياناً بسبب الطريقة المذلّة التي يعتمدها المحاسب المالي عن يوم العمل ومحاولته خصم جزء من البدل المعروف للعامل الواحد، فتحصل مناوشات يعلو الصوت فيها وتتوتر الأعصاب ثم يكون هدوء مفروض على الجميع بحكم إنتمائهم لقرية واحدة.

وجوه بريئة وجميلة مثل طبيعة الريف، وأسلوب عفوي فطري في التصرف والتخاطب لكن مع حالة حزن دفين يظهر على معظمهم خصوصاً من الشباب الطامحين إلى مستقبل أفضل، والأهم أن ما جرى في حقل التين تم نسيانه مع تواجد العمال في صندوقي سيارتي شحن صغيرتين في رحلة العودة إلى المنازل هناك حيث كانوا يغنون سوية بفرح ظاهر.

صاغ موسيقى الفيلم أمين بو حافة، وأدارت التصوير فريدة مرزوق، وشارك في التمثيل: أماني، فدى، وفاتن فضيلي، سمر سيفي، عبد الحق مرابطي، فادي بن عاشور، فراس عمري، غيث منداسي، هيا بن الهادي، وليلى أوهاب.

المخرجة أريج السحيري

تظاهرة

ملصق المهرجان

مهرجان بغداد يختتم بعد غد

أمس الأول السبت في العاشر من شباط/ فبراير الجاري إنطلقت عروض الدورة الجديدة من مهرجان بغداد السينمائي والتي تستمر حتى يوم الأربعاء في ١٤ الجاري، حاملة إسم المخرج العراقي المخضرم محمد شكري جميل.

٤ مسابقات يتبارى فيها: ١٢ فيلماً روائياً طويلاً – بينها ٣ أفلام عراقية والباقية عربية – ١٦ فيلماً قصيراً، ١٠ أفلام وثائقية، ومثلها أفلام تحريك.

مهرجان

«برلين ٧٤» سينطلق الخميس

ملصق الدورة ٧٤

يوم الخميس المقبل في ١٥ شباط/ فبراير الجاري، ستنطلق فعاليات الدورة ٧٤ من مهرجان برلين السينمائي الدولي، والتي تستمر حتى ٢٥ الجاري، ويتبارى في المسابقة الدولية عشرون فيلماً بينها: «ملء العين» للمخرجة المغربية مريم جبور عن نص لها، مع: صالحة نصراوي، محمد غرباء، آدم بسا، مالك مشرغي، ضيا إليان، مريم جراسي عكاري، وناجي قنواتي.

ومن الأفلام المتنافسة: «شاي أسود» لـ عبد الرحمن سيساكو، «رجل مختلف» لـ آرون شيمبرغ، «الإمبراطورية» لـ برونو دو مونت، غلوريا، لـ مارغريتا فيكاريو، «خارج الوقت» للفرنسي أوليفييه أساياس، «لغة أجنبية» لـ كلير بيرغر، «بابا» لـ نيلسون كارلوس دي لوس سانتوس آرياس، «شامبالا» لـ موني بهادور بهام، «ستيرين» لـ ماتياس ستيرين، «أبناء» لـ غوستاف مولر.

اللواء

يومية سياسية عربية

تصدر عن
دار اللواء للصحافة والنشر ش.م.ل
رئيس مجلس الإدارة
رئيس التحرير
صلاح سلام

العميد المؤسس
عبد الغني سلام
(١٩٦٢ ـ ٢٠١٧)
المدير الاداري
عدنان غلاييني
المدير التجاري
ناجي حطب

المدير العام
د. ماجد منيمنه
المدير المسؤول
طارق دملج

الإدارة والتحرير والإعلانات
الظريف – شارع الاستقلال
خطوط مجمعة
ت : ٠١/٧٣٥٧٤٥
فاكس : ٠١/٧٣٥٧٤٩
ص.ب: ٢٤٠٢-١١ بيروت

مكاتب المناطق
طرابلس – ت: ٠٦/٦٢٩٤٠١
مرجعيون – ت:٠٧/٨٣٥٨٥٥
البقاع ت: ٠٨/ ٥٤٣٢١٧
بعلبك ت: ٠٨ / ٣٧١٩٩٤

التوزيع والاشتراكات
لدى المكتبات والباعة
داخل لبنان
مؤسسة نعنوع الصحفية للتوزيع
٠١/٦٦٦٦٦٨

Email: aliwaanewspaper@gmail.com – events@aliwaa.com.lb

الاثنين ١٢ شباط ٢٠٢٤م □ ٢ شعبان ١٤٤٥هـ □ السنة ٥٩ □ العدد ١٦٨٨٣ □ AL-LIWAA12 Février 2024 – 59éme Année – No.16883

سوريا ٢٠٠ ل.س – الاردن ٣٠٠ فلس – قطر ٣ ريالات – الامارات العربية ٣ دراهم – مسقط ٤٠٠ بيزة ـ السعودية ٣ ريالات ـ العراق ٣٠٠ فلس ـ ليبيا ٣٠٠ درهم ـ مصر ١٠ جنيه ـ الكويت ٣٠٠ فلس ـ البحرين ٣٠٠ فلس ـ اليمن ٨ ريال

Australia 2 Dollars – Austria 2 € – Belgium 2 € – Cyprus 75 P – Denemark 2 € – France 2 € – Great Britain 1.25 Pound – Greece 1 € – Italy 2 € – Spain 2 €

حكايات الناس

يكتبها اليوم: الياس العطروني

تعتير!!

إذا كان البحث عن كلمة تصف حالة المواطن اللبناني في هذه الآونة،وفي حال طال هذا البحث جدياً سنصل حتماً إلى كلمة (تعتير)، وبعد البحث عنها وعن أصولها في القواميس وأهلها قد يكون أصلها من (تعتر) وحصل تحريف ما.

لكن القصة ليست قصة مجرد تعتر بل ان هناك ما يحمل على الاعتقاد على فهم ان هذا المواطن مستهدف لسهام متنوعة ومن مصادر أكثر تنوعاً بحيث وصلت حالته إلى (التعتير).

وجاءت الموازنة الاخيرة التي وضعتها دولته وأقرها ممثلو شعبه لتزيد في الطين بلة وفي الطنبور نغماً فزادت من تعتيره تعتيراً ومن حالته التي يرثى لها وحلاً..

لم تجد السلطة التي سببت فقره عبر الجهابذة المسؤولين عن حكمه إلا الضرائب التي تفرضها عليه وهو الغارق في بحر أزمة ليس لها قاع سببتها الشريحة عينها التي سرقت ونهبت، وفي أفضل الحالات كانت قمة في (الاستهبال) والتعتير.

ضرائب في كل مناحي الحياة باستثناء الهواء الذي يتنفسه ولو وجدوا باباً لاستغلاله لم يقصروا.

مسكين الانسان الذي قدر له ان يولد ويعيش في وطن أو كيان يتحمل مسؤولية تسيير حياته فاقدو ضمير أو على الاقل جهلة وأغبياء.

ولمن يشكو هذا المسكين؟.

إلى من أوصلهم إلى مقاعد تمثيله؟..

وها هم يوقعون على ذبحه.

هي وهو

فيصل الصايغ

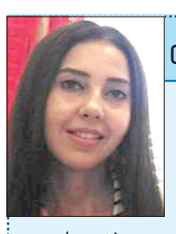

غنى مراد

□ يستقبل وزير العدل في حكومة تصريف الأعمال هنري خوري، في الثانية عشرة من ظهر اليوم، في مكتبه في الوزارة،النائب فيصل الصايغ مع وفد من الحزب التقدمي الاشتراكي.

*****

□ نظمت «حركة التنمية والتجدد»احتفالا لتوزيع شهادات دورة اللغة الانكليزية للطلاب الذين اجتازوا امتحانات المستوى الاول في مكتب النائب كريم كبارة في منطقة التل، وإفتتحت امينة السر فاطمة بكر الاحتفال بكلمة ترحيبية ثم كانت كلمة لرئيسة الهيئة التنفيذية الدكتورة غنى مراد.

□ جلسة حوارية حول «السياسة والقانون والحياة اليومية في البرلمان اللبناني»، مع أساتذة وطلاب كلية الحقوق والعلوم الإنسانية في جامعة سيدة اللويزة NDU، في العاشرة من صباح اليوم بمشاركة كتلة «تحالف التغيير» التي تضم النواب مارك ضو وميشال الدويهي ووضاح الصادق، في قاعة FRIENDS HALL– حرم الجامعة في ذوق مصبح.

*****

□ ندوة سياسية بعنوان: «استراتيجية حماية انتصار غزة»، بدعوة من «ندوة العمل الوطني»، في الرابعة من بعد ظهر اليوم وبمشاركة رئيس الندوة رفعت البدوي،وذلك في مركز توفيق طبارة– الصنائع– ط١.

حركة المطار

سجلت حركة مطار رفيق الحريري الدولي–بيروت في ٢٠٢٤/٢/١٠:
١١٧ حركة طيران و١٤٦٩٨ راكباً، توزعت على الشكل التالي:
– حركة الطائرات: هبوط ٥٨ رحلة، اقلاع ٥٩ رحلة.
– حركة الركاب: وصول ٧٢٥٨ راكباً، مغادرة ٧٤٤٠ راكباً وترانزيت لا أحد.

«ميتا» تراجع استخدام كلمة «صهيوني» على منصّاتها

أكدت شركة «ميتا» أنها تقوم بتقييم متى يجب اعتبار كلمة «صهيوني» بمثابة خطاب كراهية، مع تصاعد معاداة السامية عبر الإنترنت وسط الحرب الدائرة بين إسرائيل وحماس.

وأكدت شركة التكنولوجيا العملاقة التي تملك «فايسبوك» و«إنستغرام» ما نشرته صحيفة «واشنطن بوست» من أنها تفكر في توسيع حظر خطاب الكراهية الخاص بها ليشمل المزيد من استخدامات هذا المصطلح، خاصة عندما يبدو بديلاً سيئاً لكلمة «يهود» أو «إسرائيليين».

وقال متحدث باسم «ميتا» رداً على استفسار لوكالة «فرانس برس» «بالنظر إلى تزايد الخطاب العام المستقطب بسبب الأحداث في الشرق الأوسط، نعتقد أنه من المهم تقييم توجيهاتنا لمراجعة المنشورات التي تستخدم مصطلح صهيوني».

أضاف «بينما يشير مصطلح صهيوني في كثير من الأحيان إلى عقيدة الشخص... إلا أنه يمكن استخدامه أيضاً للإشارة إلى الشعب اليهودي أو الإسرائيلي».

وتحظر سياسة «ميتا» التهجم على الأشخاص على أساس الدين أو الجنسية، ما يعني أن الشركة تواجه التحدي المتمثل في التمييز عندما تشير كلمة «صهيوني» إلى عقيدة أو مجموعة من الناس.

وتعمل «ميتا» على تحسين كيفية تطبيق حظر خطاب الكراهية على المشاركات التي تحتوي هذه الكلمة، وفقاً للشركة.

وقالت الباحثة والمستشارة في منظمة العفو الدولية علياء الغصين إنه يجب على عملاق وسائل التواصل الاجتماعي أن يكون حذراً من ألا تكون سياسات المحتوى متحيزة ضد الأصوات المؤيدة للفلسطينيين التي تتحدث علناً ضد الحرب.

وأضافت الغصين في بيان أن فرض حظر شامل على انتقاد «الصهيونية» أو «الصهاينة» على منصات ميتا من شأنه أن يقيّد حرية التعبير لأولئك الذين يحاولون لفت الانتباه إلى «الجرائم الفظيعة التي ترتكبها القوات الإسرائيلية في غزة».

وبالنسبة إلى المراجعة الداخلية التي تجريها «ميتا»، أشارت الغصين إلى «أن هذه المراجعة المقترحة مثيرة للقلق بشكل خاص بالنظر إلى الوضع السيئ الحالي في قطاع غزة».

محلات أحمد ناجي فارس
تستقبلكم طوال الأسبوع في
ANF
أحمد ناجي فارس
بيروت ـ أوتوستراد السوديكو البسطة ـ 01/662200

قراءة نفسيّة للحب...في عيده!

تقول الرواية إن الجريمة التي وقع فيها القديس فالنتاين كانت بسبب تزويج العشاق المسيحيين بعضهم البعض، مخالفاً لأوامر الإمبراطور كلاوديوس الثاني، الذي كان يمنع الزواج آنذاك اعتقاداً منه أنه سبب عزوف بعض الشباب عن الخدمة العسكرية لذلك قرر الاخير إعدامه .

بعد تاريخية عيد الحب، ما حقيقة الدب الاحمر؟!

الاجابة هنا ستكون على قسمين...القسم الاول سيتناول الدب كرمز لحقيقته و طبيعته الغريزية ،أما القسم الآخر فسيتناول الدب كرمز لصورته النفسية...

الحب لدى الدببة هو عبارة عن معارك وصراع وقتال ودماء تسيل ليفوز الدب الذكر بالأنثى،بعد ذلك يتخلى عنها لينتقل بعدها الى الغابة التالية و يعيش نفس الصراعات من اجل السبب نفسه.

أمّا نفسيّاً، فالفتاة الصغيرة يبدأ تعلّقها بالدب او الدبدوب لانه «ذكر» ويحمل صورة الاب التي تعشقه وتتمناه وهنا كي أوضّح أكثر سأتحدث سريعاً عن عقدة اوديب...

أي عندما يتعلق الطفل بوالدته والطفلة بوالدها و هذا الحب يكون ممنوع ومحرّم وتبدأ هنا مشاعر العدائيّة موجّهة من الطفل نحو احد الوالدين (حسب جنس الطفل).

فالطفلة هنا تتمنى ان تستحوذ على والدها وان يكون ملكها وحدها و حبها الاول، لتأتي الام ومن خلال وجودها في حياتهم كزوجة لهذا الاب وأمّاً للطفلة وتفصل بين كل من الاب و بينها.

لذلك منذ عمر الثلاث سنوات تبدأ الطفلة بالتعلق بالدبدوب وبوضعه جانبها في السرير كي تعانقه اثناء النوم و تقبّله كتعويض عن غياب الاب الذي ينام فقط الى جانب الام. بالاضافة الى ان الطفلة هنا تعيش مع الدبدوب كل ما هو ممنوع عليها ان تمارسه مع والدها «كحبيب».

لذلك اصبح الدب رمز نفسي لممارسة الحب وللتعبير عنه وهو رمز مقبول جداً ومرغوب به من قبل الفتيات خصوصاً.

أما اللون الاحمر ففي القسم الاول من الاجابة فهو يحمل لون الدماء اي العدائية،بينما في القسم الثاني فهو يحمل معنى تدفق المشاعر وتأجيجها .

ما هو أول حب يعيشه الانسان؟

لنعود الى عقدة الاوديب والى التحليل النفسي...

إنها مجموعة الرغبات المحبة والعدائية التي يشعر بها الطفل تجاه والديه (سيغموند فرويد، مقدمة في التحليل النفسي). يسعى الطفل الصغير إلى مداعبة أمه ويحب أن يقدم لها دليلاً على قوته بينما يظهر له والده كمنافس، يعجب به ولكنه يرغب في طرده و استبعاده كي يفوز بأمه لوحده و ينفرد بها. كما تسعى الفتاة الصغيرة إلى حنان الأمومة، ولكنها تكره احياناً وجود والدتها، ثم تلجأ بعد ذلك إلى والدها بسلوك غزلي وتملكي.

الام حينذاك هي حب ابنها الاول...والاب هو البطل الاول في حياة ابنته.

هل الحب هو اضطراب نفسي؟

أحياناً نعم...عندما لا نعرف كيف نحب أنفسنا فنبحث عن الاخر كي يغطي هذا النقص خصوصاً عندما يكون هذا النقص قد بدأ منذ مرحلة الطفولة ومنحنا الشعور باننا لسنا بمحبوبين..

اي اننا لم نحصل على كمية الحب الكافية من الام والاب،هنا البحث عن الشريك والمطالبة بحبه لنا تكون بمثابة مجرد تغطية لذلك النقص القديم وغالبا ما تفشل العلاقات المبنية على هذا الاساس او انها تنجح و لكنها تكون قد أخذت اشكالا مرضيّة

مثل الذي يختار شريكة له تكبره سنّاً بكثير (صورة الام)

والامر نفسه ينطبق على التي تختار شريكًا من عمر والدها .

في المقلب الاخر من الصورة،الحب يكون اضطراباً عندما نأتي على ذكر المثلية الجنسية

وكيف ان الفرد يختار شريكاً من نفس جنسه ويكن له مشاعر ورغبات جنسية للسبب نفسه الذي تحدثت عنه اعلاه وهو ديناميكية العلاقة بين الطفل وابويه.

ويكون الحب اضطراباً ايضا عندما نبالغ في حبنا لأنفسنا حد الانانية ولا تهمنا مشاعر هذا الاخر أي الشريك،ولا يهمنا ما هو حقاً بحاجة اليه فوجوده هنا واصرارنا عليه ما هو الا امتداداً لنا ولنرجسيتنا

وسأترك التفسير أكثر للمحلل النفسي الذي ابدع في وصف الحب بجلّ معانيه.

حقيقة الحب من النظرة الاولى coup de foundre

يذكر العديد من الاشخاص انهم ريثما يلتقون بشخص يقعون بحبه من النظرة الاولى ويقولون (اول ما شفته/ها حبيته/ها)، ولكن في الحقيقة تفصيل صغير لدى هذا الشخص كفيل بأن يجعلنا نعتقد اننا وقعنا في الحب كلون العيون، رائحة العطر،الملامح، نبرة الصوت...فهذا التفصيل لدى هذا الشخص لاوعينا هو الذي ينتبه له ويجذبنا اليه لانه من المؤكد يذكرنا بأحد ما وأغلب الناس لا تدرك هذه الحقيقة.

كيف فسّر «اريك فروم» الحب؟

في كتابه «فن الحب» او the art of loving يتناول الفيلسوف و المحلل النفسي فروم نقاشاً حول كلام عالم النفس سيغموند فرويد عن حاجة الطفل إلى الحب في فترة نموه في رحم أمه. هذه الحاجة تنشأ منذ بداية وجود الجنين في رحم أمه، وتبقى غير قابلة للتطوير إلا من خلال حب الأم بعد مرحلة الطفولة. هذا الحب يلعب دوراً مهماً في تلبية احتياجات الطفل للوحدة والاندماج مع والدته.

كما يقول أن «الحب الناضج هو الوحدة بشرط الحفاظ على تكامل وتفردية الإنسان. فإذا تعلّقتُ بشخص آخر لأنني لا أستطيع أن أقف على قدمي وحدي، يصبح هذا الشخص منقذاً لحياتي، لكن العلاقة حينئذ لا تكون علاقة حب، وعلى نحوٍ متناقض فإن القدرة على الوحدة هي شرط القدرة على الحب»

فالحب من منظور فروم هو يجب ان لا يختلف عن الحب الامومي...اي التضحية دون انتظار اي مقابل

لماذا الحب في حياتنا ضرورة ؟

نفسياً..وبمعزل عن اسباب كثيرة جميعنا نعرفها ونعرف قيمتها ولكن حقيقة الخوف من الوحدة هي السبب الرئيس وراء سعينا الى الحب و الى الارتباط وكي نزيح عن انفسنا قلق الوحدة والغربة الذي شعرنا به عندما طُردنا رغماً عنا من رحم الام الى الحياة،يأتي حضن الام والمشاعر والحب ويخفف عنا كل ذلك في تلك اللحظات..

كذلك الشريك وكل المشاعر الدافئة ووجوده في حياتنا يخفف عنا ذلك القلق..

ما هي اشكال الحب ؟

بالنسبة الي،كل واحد منا له طريقته بالحب وبالتعبير عنه ومهمها تعدد اشكال هذه الكلمة المؤلفة من حرفين يبقى مفهومه واحداً...

أن نحب، يعني ان نضحي ويكون همنا الوحيد سعادة المحبوب حتى وان كانت تقف على التخلي المطلق عنه...اي اذا هو أراد ذلك او كانت مصلحته في ذلك فلا يجب هنا ان يتحوّل من محبوب الى عدو...

الحب مهما كان شكله او لونه، يكمن في اللذة بأن نرى من نحب بأفضل حال...وأن نتقبله بصورته التي عليها ونعشقها على حقيقتها وليس الصورة التي في أذهاننا والتي نسعى الى ان نجعله يشبهها.

وهذا هو السبب الرئيس وراء فشل العلاقة الزوجية او العاطفية، نعتقد اننا نحب الشخص حسب تصورنا عنه وليس حسب ما هو عليه...

ان تُحِب شريكك عليك ان تتقبل عيوبه اولاً...

وفي الختام أعزائي القرّاء اتركم مع مقولة تلخص كل ما حاولت ان أفسّره لكم من خلال هذه المقالة...

يقول «ابن عربي»:

«و كُلُّ حبّ يزول ليس بحبّ،و كلُّ حبّ يتغيّرُ فلَيس بحبّ،إنّما الحُبّ ما ثَبَتَّ.»

و كل يوم هو عيد الحب يا أعزائي ما دمنا أنا وانتم الى جانب من نحب ، دمتم بخير!

سلام محمد الصغير
(مختصّة نفسية)

جرعتان من القرفة يومياً.. تقاوم أكثر الأمراض خطورة

أظهرت دراسة جديدة أن تناول جرعتين يوميا من القرفة يمكن أن يمنع الإصابة بمرض السكري لدى الأشخاص المعرضين للخطر.

وجد باحثون في جامعة كاليفورنيا أن تناول ملعقة صغيرة من التوابل الحلوة يمكن أن يقلل بشكل كبير من مستويات السكر في الدم.

قام العلماء بتجنيد ١٨ شخصا بالغا يعانون من زيادة الوزن أو السمنة وتم تشخيص إصابتهم بمقدمات مرض السكري.

اتبع المشاركون نظام غذائي غني بالكربوهيدرات البسيطة مثل الخبز الأبيض والمعكرونة، ولكنه خال من الخضار، لمدة شهر.

وتم تقسيمهم إلى مجموعتين: تناول نصفهم كبسولة دواء وهمي مرتين يوميا، وتناولت المجموعة الأخرى كبسولة تحتوي على ملعقة صغيرة من القرفة.

ووجدوا أن أولئك الذين تناولوا كبسولات القرفة لديهم مستويات سكر في الدم «أقل بشكل ملحوظ» من أولئك الذين تناولوا الدواء الوهمي.

وكتب الباحثون: «إن القرفة، وهي مكمل غذائي متاح على نطاق واسع ومنخفض التكلفة، قد تساهم في تحسين التحكم في الجلوكوز عند إضافتها إلى النظام الغذائي لدى الأشخاص الذين يعانون من مرض السكري المرتبط بالسمنة».

ومع ذلك، حذر الباحثون غير المشاركين في الدراسة من أنه لا تزال هناك حاجة لتجارب أكبر.

كل إثنين

التخبُّط مستمر مع المودعين والعسكريين

التخبط المستمر في الشؤون المصرفية والمالية لا يوحي أن ثمة رؤية للمعالجات الجذرية، ولا إستعداد لإطلاق ورشة الإصلاحات المطلوبة، رغم الجهود التي تبذلها الحاكمية الجديدة للبنك المركزي، للحفاظ على التوازن الهش في سوق صرف الدولار، والحد من الإنفاق من بقايا الإحتياطي بالعملات الأجنبية.

قراران تم إتخاذهما الأسبوع المنصرم، وكشفا حجم التصرفات اللامنطقية، التي تهيمن على الخطوات الرسمية.

القرار الأول، يتعلق بزيادة رواتب العسكريين المتقاعدين ثلاثة أضعاف، بعد تظاهرات غاضبة، وصدامات مريرة مع رفاق السلاح في قوى الأمن والجيش، ليصبح الراتب التقاعدي الجديد أقل من مليوني ليرة، وهو مبلغ يكاد لا يسد رمق فرد واحد، فكيف بالأمر بالنسبة لعائلة بكاملها.

ومن المحزن فعلاً أن الدولة العليّة تعامل حماة الوطن بمثل هذا الإذلال، وهم الذين كانوا يضعون دماءهم على أكفهم للحفاظ على الأمن، وحماية بقايا أشلاء الدولة المتداعية، ورفع راية الوطن عالياً في الأزمات.

القرار الثاني صادر عن حاكمية مصرف لبنان، ويقضي بصرف مبلغ وقدره مئة وخمسين دولاراً شهرياً، ومن حساب واحد فقط، ومهما تعددت حسابات المودع الواحد. أي أن صاحب وديعة خمسين ألف دولار فقط، يحتاج إلى ٢٧ سنة شمسية، وإلى جيلين من أحفاده على الأقل، لإستيفاء أمواله. فكيف بالنسبة للذين وضعوا جنى أعمارهم وثرواتهم في البنوك، ..كم من الأجيال يحتاجون للحصول على الفتات من أموالهم؟

رغم أن قرار الحاكم بالإنابة يُثبّت حق المودعين بإستعادة أموالهم بالعملة الخضراء، وليس بالليرة، وبأسعار منهوبة قياساً على سعر الدولار بالسوق السوداء، كما كانت أيام الحاكم السابق رياض سلامة، والتي أدت إلى جرائم مالية مريعة بحق صغار المودعين خاصة.

أليس من حق المودعين مقاضاة كل من ساهم في نهب أموالهم بطرق غير مشروعة، وبدون قوانين من نوع الهيركات أو الكابيتال كونترول، تنظم العلاقة بين المصارف والمودعين، وتحدد مسؤوليات الدولة والمركزي والمصارف، وما يجب أن يتحمله المودع من رصيده، لخروج الجميع من المأزق الحالي، والانطلاق إلى مرحلة التعافي المالي الحقيقي؟

في لبنان الناس تعيش في مهب الأقدار القاسية، دون وجود للقضاء العادل!

د. فاديا كيروز

اللواء

قبل ٣٧ عاماً

١٢ شباط ١٩٨٧

بري جدَّد تفاؤله بإقتراب إطلاق ويت

اعرب الوزير نبيه بري مجددا عن تفاؤله بقرب اخلاء سبيل تيري ويت مؤكدا انه ضد عملية الخطف.

جاء ذلك في تصريح ادلى به الوزير بري لمندوبة الاذاعة البريطانية في دمشق سئل في مستهله عن كيفية مبادلة الطيار الاسرائيلي الاسير لدى حركة «امل» بالاسرى اللبنانيين والفلسطينيين في اسرائيل فأجاب: ان ذلك عائد الى الصليب الاحمر الدولي.

قبل ٢٥ عاماً

١٢ شباط ١٩٩٩

استياء قضائي من الاشاعات عن مناقلات واقالات

ابدى مرجع قضائي، استياءه وانزعاجه، مما يجري تداوله، واشاعته، في الاوساط القضائية، عن مناقلات وتشكيلات واحالات واقالات، في صفوف القضاة، خاصة ان هذه الامور يجري تسريبها وكأن المقصود منها ايجاد حالة قلق وتوجس في صفوف القضاة.

واضاف المرجع، ان هذا الوضع واستمراره، يكاد يشل العمل في المحاكم، وقصور العدل، خاصة انه لم يعد يستهدف قضاة معينين، بل اصبح يستهدف السلطة القضائية برمتها، مما يحجب ثقة المواطن بدولة القانون والمؤسسات، اذ ان السلطة القضائية تبقى هي الملاذ الاخير للشعب.