غير مخصص للبيع

اللواء

يومية سياسية عربية

الجمعة ١ آذار ٢٠٢٤م □ ٢٠ شعبان ١٤٤٥هـ □ السنة ٥٩ □ العدد ١٦٨٩٨

AL-LIWAA 01 Mars 2024 – 59éme Année – No.16898

50000 L.L.

سنو بحث مع البابا استراتيجيات التعايش الديني

ص ٤

الكونسرفتوار الوطني احتفى بالموسيقي اللبناني عبد الرحمن الباشا

ص ٨

عودة ساخنة لهوكشتاين.. وميقاتي يراهن على «تفاهم غزة»

سفراء الخماسية في السراي اليوم.. ومحطة حاسمة «للإعتدال» مع كتلة الحزب الإثنين

مع بدء العدّ التنازلي لبدء شهر رمضان المبارك، بعد عشرة ايام، تزايدت الرهانات والاحتمالات حول استرخاء الوضع الحربي، سواء على جبهة غزة او الجهات المساندة من الجنوب الى اماكن اخرى، سواء على مستوى هدنة «صفقة التبادل» للأسرى والمحتجزين لدى الحكومة او دولة الاحتلال أو الذهاب بعيداً باتجاه وقف نار دائم (مطلب المقاومة) او مؤقت (الخيار الأميركي).

وبدا انّ الوضع الميداني في الجنوب، فرض نفسه بنداً موازياً في الاتصالات او اللقاءات الدبلوماسية، او الاجتماعات حول اوضاع المنطقة، ومن بينها لبنان، الى جانب هدنة غزة او المساعدات المطلوبة التي تعرضت لعدوان وحشي مع طالبيها من الفلسطينيين، الى تهدئة الوضع في القدس الشرقية خلال شهر رمضان.

وفي السياق، سرَّبت دوائر الاستخبارات الاميركية (C.I.A) الى مسؤولين كبار في الادارة الاميركية ان ادارة جو بايدن ومسؤولين في المخابرات قلقون من مخططات اسرائيلية لتوغل بري في لبنان، نهاية الربيع او خلال شهر حزيران المقبل.

ونقل عن هؤلاء المسؤولين ان العملية العسكرية باتت احتمالا واضحا، وهو الامر الذي اكده رئيس الاركان الاسرائيلي من ان الحل بعملية في البر لإبعاد حزب الله الى منطقة شمال الليطاني.

والسؤال: هل هذا تمهيد لعودة ساخنة للموفد الرئاسي هوكشتاين الى لبنان واسرائيل؟

إلا ان الرئيس نجيب ميقاتي رأى ان ما يسمى «تفاهم رمضان» في حال التوصل اليه، سوف ينسحب على الجبهة اللبنانية، معربا عن تفاؤله بذلك.

وكشف ميقاتي عن عودة قريبة الى بيروت للموفد الرئاسي الاميركي آموس هوكشتاين.

وأكد انه معني رسمياً بتطبيق القرار ١٧٠١، وهو لا يتكلم باسم حزب الله.

ويستقبل الرئيس ميقاتي بالسراي الحكومي عند العاشرة والنصف صباح اليوم سفراء دول اللجنة الخماسية، ويعرض معهم الافكار والتوجهات التي يحملونها من دولهم في إطار المهمة الموكولة لهم بمساعدة اللبنانيين على تجاوز الصعاب، وتسهيل وتسريع عملية انتخاب رئيس للجمهورية.

وهذا اللقاء للسفراء، هو الثاني في غضون شهر، منذ زيارتهم الأولى لرئيس المجلس النيابي نبيه بري، في الاول من شباط الماضي، ومنذ ذلك الحين، لم يقم سفراء اللجنة بأي تحركات في اطار المهمة الموكولة اليهم.

عطية: تأمل انتخاب رئيس مع الأعياد

ويواصل نواب تكتل «الاعتدال الوطني» تحركهم من اجل تسويق مبادرة انتخاب رئيس بتفاؤل، عبَّر عنه النائب سجيع عطية، الذي التقى الرئيس ميقاتي في السراي الكبير، بقوله: «الامور تسير بشكل ايجابي، وعلى احسن ما يرام، ونأمل ان تحل الاعياد، ويكون قد انتخبنا رئيساً للجمهورية».

واعتبر النائب وليد البعريني ان الرئيس بري لاقى المبادرة بطريقة ايجابية، معتبرا ان تأييد المبادرة يتوقف على التزام الاطراف بالتنفيذ.

ويزور وفد التكتل الاثنين كتلة الوفاء للمقاومة، لعرض مبادرته، وقال عضو كتلة الوفاء للمقاومة حسن فضل الله ان «حزب الله مع الحوار الداخلي غير المقيد بأي شروط مسبقة او وضع فيتوات او فرض خيارات، وسندرس بروح ايجابية اي مبادرة ستعرض علينا».

وقف الاضراب

وظيفياً، بقيت قرارات مجلس الوزراء بعد مرسوم الحوافز موضع اخذ ورد.

ولئن كان تجمع موظفي الادارة العامة، علَّق الاضراب بإنتظار وضوح مجرى الحوافز الجديدة من الشهر الجاري قرر موظفو المالية اصدار موقف الاثنين، يتعلق بتعليق الاضراب، الامر الذي يعني ان رواتب القطاع العام ستتأخر اياما اضافية.

اما التمويل، فهو ما يعادل ٢٨٠٠ مليار ليرة لبنانية (٣٠ مليون دولار) شهرياً لحوافز القطاع العام، التي كشف رئيس لجنة المال والموازنة النائب ابراهيم كنعان ان ما اقره مجلس الوزراء، «حوافز» كنا ابقينا في لجنة المال مبلغ ٢٩ الف مليار ليرة من احتياطي الموازنة لهذه الحوافز.

٦

نقطة وسطر

نتانياهو خسر الرهان على الحرب

ص ٨

الدمار الهائل الذي أصاب أطراف بيت ليف

الزراعة تحرِّك الشعوب

د. لويس حبيقة

يعتبر قطاع الزراعة الأول في التراتبية الزمنية لقدمه، علما أن حجمه تقلص نسبيا مع تغير هيكلية الاقتصادات وتطور حاجات الانسان. الزراعة بعيدة عن مركز القرار في العاصمة وبالتالي ينساها السياسيون الذين لا يجدون على أبوابهم الا التجار والمسوقون للسلع والخدمات. ينسون مطالب القطاع الزراعي البعيد الذي لا يرفع صوته، علما أن دوره حيوي ولا حياة من دونه. عالميا القطاع الثالث أي الخدمات يسيطر على كل الاقتصادات وان يكن بنسب مختلفة تاركا الصناعة في المركز الثاني. تطور التكنولوجيا الى حدود مذهلة وامتداد الذكاء الاصطناعي الى كل أنحاء المجتمعات غيرا دور قطاع الخدمات وجعلاه المؤثر الأول على حياة الانسان. اهتمام الانسان بالسياحة والسفر يطغى اليوم على اهتماماته الأخرى من حاجات وسلع منزلية وغيرها.

لا أحد ينكر بالرغم مما سبق أن القطاع الأول الزراعي يبقى الأكثر ضرورة عبر انتاج الغذاء الذي من دونه لا حياة على هذه الأرض. تكتل الغذاء، المياه والمناخ هو المتضرر من التقدم المجتمعي بالرغم من أهميته، وها هو يرفع الصوت محاولا أخذ الحقوق المادية التي يستأهلها. مشكلة القطاع الأول أن اصلاح أضراره تكون مكلفة ولا تعيد الأوضاع الى سابق عهدها ويشهد عليه قطاع البيئة والتلوث المناخي والمائي والهوائي حيث لا عودة الى الوراء بالرغم من كل المؤتمرات والتوصيات والمحاولات.

ما جرى في أوروبا ومنذ وقت غير قصير هو انتفاضة المزارعين على الأسواق وقرارات الحكومات التي في رأيهم تسيء اليهم. تحرك المزارعين مدعوم من المواطنين كما تشهد عليه كل استطلاعات الرأي. ما يجري في أوروبا اليوم يجري أيضا أو سيجري في كل دول العالم اذ أن المزارع مهمل وحقوقه ضائعة بالرغم من المهمات الانتاجية الأساسية التي يقوم بها لمصلحة سكان الأرض. هنالك منظمات دولية وحكومية وخاصة عديدة تحاول حماية حقوق المزارعين، الا أنها لم تنجح كما يجب حتى اليوم بسبب وجود قوى نفوذ تفشلها لغاياتها المادية.

هنالك قوى زراعية من نقابات وتجمعات وجمعيات تطالب بحقوق المزارع ومستعدة للذهاب بعيدا لتحصيل حقوقها من السلطات الرسمية الشريعية والتنفيذية.

بعد انتفاضة المزارعين الفرنسيين في الأسابيع

٦

مجزرة «الدولة المارقة»: أكثر من ١٠٠٠ شهيد وجريح بقصف الجياع في غزة

المقاومة تردّ في الضفة.. وواشنطن لإنقاذ مفاوضات الهدنة.. ونتنياهو لحرب طويلة

ارتكب جيش الاحتلال الإسرائيلي أمس في اليوم الـ ١٤٦ من عدوانه على قطاع غزة المحاصر، مجزرة مروعة راح ضحيتها أكثر من ١١٠ شهيد، وأصيب أكثر من ١٠٠٠ آخرين، كانوا بانتظار الحصول على مساعدات غذائية قرب دوّار النابلسي على شارع الرشيد جنوب غربي غزة.

وأكد المتحدث باسم وزارة الصحة في غزة أن الإصابات تركزت في الأجزاء العلوية من الجسم، مما يدل على استهداف متعمد للمدنيين الفلسطينيين.

وقال المرصد الأورومتوسطي لحقوق الإنسان إن فريقاً ميدانياً تابعاً له وثق إطلاق الدبابات الإسرائيلية النيران «بشكل مباشر» تجاه «آلاف المدنيين الجياع» جنوب غربي مدينة غزة.

وأضاف: "عملية إطلاق القذائف والنار استهدفت المدنيين الفلسطينيين بمجرد وصول الشاحنات التي تقل المساعدات وقد سقط العشرات بعد صعودهم الشاحنات لمحاولة أخذ كيس طحين، وأن العشرات استُهدفوا وهم يحملون كيس طحين أو كرتونة معلبات «لإطعام أفراد أسرتهم الذين أنهكهم الجوع».

وذكر المرصد أن مئات المصابين والشهداء وصلوا إلى مستشفى الشفاء الذي يعمل بطاقة جزئية، مشيراً إلى عدم وجود طواقم طبية كافية

٦

جثث ضحايا المجزرة الإسرائيلية الوحشية أثناء عمليات نقلها من الموقع المستهدف بنيران الدبابات جنوب غربي مدينة غزة

محادثات خليجية - عربية الاحد في الرياض

تحتضن العاصمة السعودية الرياض بعد غد الأحد محادثات خليجية – عربية تتناول العلاقات المشتركة بين دول مجلس التعاون الخليج وكل من مصر والأردن والمغرب.

وقال جاسم البديوي، الأمين العام لمجلس التعاون الخليجي، إن الاجتماع الوزاري الـ١٥٩ للمجلس، سيُعقد الأحد المقبل، في الرياض، برئاسة الشيخ محمد بن عبد الرحمن آل ثاني، رئيس مجلس الوزراء وزير الخارجية القطري، رئيس الدورة الحالية للمجلس الوزاري، بحضور وزراء خارجية دول مجلس التعاون.

وأضارف أنه على هامش الاجتماع الوزاري المشترك بين الدول الأعضاء، تنعقد اجتماعات فردية عدة؛ مع سامح شكري وزير الخارجية المصري، وأيمن الصفدي نائب رئيس الوزراء وزير الخارجية الأردني، وناصر بوريطة وزير الشؤون الخارجية والتعاون الأفريقي والمغاربة في الخارج، في المغرب.

٦

بوتين يُهدّد الغرب بـ«الحرب النووية»

في خطابه السنوي إلى الأمة، أكد الرئيس الروسي فلاديمير بوتين أمس أن بلاده تملك أيضا أسلحة قادرة على إصابة أراضي الدول الغربية، محذرا إياها من أن تهديداتها لموسكو تثير "خطرا فعليا" بشأن اندلاع حرب نووية.

وقال بوتين: "عليهم أن يدركوا في نهاية المطاف أن لدينا أيضا أسلحة قادرة على إصابة أهداف على أراضيهم. كل ما يبتكره الغرب يخلق خطرا فعليا لنزاع باستخدام الأسلحة النووية، وبالتالي القضاء على الحضارة".

وعاد الرئيس الروسي إلى التصريحات المثيرة للجدل لنظيره الفرنسي إيمانويل ماكرون الذي تحدث في وقت سابق من هذا الأسبوع عن إمكان إرسال قوات غربية إلى أوكرانيا. وقال "تحدثوا (الغربيون) عن إمكان إرسال وحدات عسكرية غربية إلى أوكرانيا (...) لكن تبعات هذه التدخلات ستكون مأسوية".

وأدلى بوتين بخطابه السنوي وهو في وضع أفضل مما كان عليه قبل عام إذ أن الوضع الميداني تغيّر لصالح الروس بعد فشل الجيش الأوكراني في الهجوم المضاد الذي أطلقه صيف ٢٠٢٣، وأصبح في موقف دفاعي ويفتقر إلى الذخيرة بسبب عدم توصل الكونغرس الأميركي إلى اتفاق بشأن الدعم العسكري لكييف، فيما تواجه القوات الأوكرانية جنودا روسيين أكثر عددا وأفضل تسليحا.

كذلك، فإن قوة الاقتصاد الروسي الذي ما زال ثابتا رغم العقوبات الغربية، تعد سببا آخر لرضا الرئيس الروسي الذي تركز بلاده منذ أكثر من عام على المجهود الحربي، مع تحوله إلى الأسواق الآسيوية.

وأشار بوتين في خطابه الذي ألقاه في غوستيني دفور، وهو مركز مؤتمرات يقع قرب الساحة الحمراء في موسكو، إلى أن الجيش الروسي عزز قدراته القتالية وهو يتقدم "بثقة" عبر جبهات مختلفة في أوكرانيا.

وهاجم بوتين الإدارة الأميركية قائلا إنها "ترغب في إظهار أنها تدير العالم كما كانت في السابق"، و"ممارسة الديماغوجية" قبل الانتخابات الرئاسية الأميركية في تشرين الثاني المقبل.

ولفت إلى أن روسيا "مستعدة للحوار" مع الولايات المتحدة

٦

بوتين يلقي خطابه السنوي

جولة سريعة لنوابه قبل موعد الجلسة وخشية من تطور أمني ينسف المسعى

مبادرة تكتل الإعتدال التشاورية تشقُّ طريقها والعبرة في التنفيذ

خرج تكتل الاعتدال الوطني من حصيلة لقاءاته حتى الآن مرتاحا، بعدما نال تأييدا من القوى السياسية على مبادرته التشاورية، وتمكن من تجاوز منتصف الطريق على أن يعلن الأسبوع المقبل أو الذي بعده على أبعد تقدير النتيجة النهائية. لم يتراجع هذا التفاؤل ويستكمل التكتل مسعاه بوتيرة متسارعة حتى وإن اصطدم بتأجيل لقاء من هنا أو اجتماع مع هناك مع باقي النواب، وبالتالي يحافظ على ديناميته بإعتبار أن مبادرته هي الوحيدة التي تحظى بفرصة لإنجاز الاستحقاق الرئاسي، إلا إذا برز عائق ليس في الحسبان. ولمن يقول أن التكتل غير قادر على شرح مبادرته، فإن أصحابها يقولون: «نحن لا نخترع البارود، والمسعى قائم على التشاور قبل التوجه إلى مجلس النواب، وليس هناك من رئيس لأي جلسة تشاورية على الاطلاق، وهذا ما جرى تداوله مع الكتل النيابية».

اما اذا كان التشاور سينجح ام لا، فليس في الامكان التقدير هنا، لأن ذلك يعتمد على المناخ السائد، والمهم جمع الكتل في لقاء تشاوري محدد بعنوان يتيم ألا وهو الانتقال إلى إنجاز الانتخابات الرئاسية وفق ما ينص عليه الدستور، وبالتالي ليس هناك من حوار مصغر أو موسع أي تسمية أخرى، وهناك محاولة جدية لكسر الجمود الحاصل في هذا الملف. ويراهن التكتل على هذه المبادرة من دون فرض أي توجه أو التسويق لهذه الشخصية او تلك، ومن المنطقي عدم إطلاق تكهنات طالما أنها لا تزال قائمة وسالكة ويعمل نواب التكتل على حصد أكبر دعم لها، وهذا ما عكسته اجتماعاتهم التي تدخل محطة مفصلية بعد لقائهم وفداً من كتلة الوفاء للمقاومة، غير أن عدم ممانعة الكتلتين المسيحيتين عن المشاركة في التشاور أتاح في المجال أمام مواصلة تحريك المبادرة.

ويقول نائب التكتل عبد العزيز الصمد لـ «اللواء» أن التحرك لم ينتهِ وليس صحيحا أن التفاؤل بنجاح المسعى تراجع، فهناك اجتماعات للتكتل مع حزب الله ومع كتلة الطاشناق ونواب مستقلين في الأسبوع المقبل، ويشير إلى أن ما من ترويج لأسم معينة، وإن هدف المبادرة العمل على تسهيل عملية الانتخاب كي تعالج مشاكل البلاد، وبالتالي ليس هناك من تشاؤم في الأجواء المرافقة لحراك نواب التكتل، والامور تسير في الطريق الصحيح.

ويعلن النائب الصمد أن من حق كل فريق الإشارة إلى مرشحه أو أن يرشح شخصية ما، وهذا حق ديمقراطي لكل فريق سياسي والموضوع يحسم في البرلمان وفي جلسة الانتخاب، ويؤكد أن التكتل لم يسمع رداً سلبياً مسبقاً من حزب الله، واللقاء معه حدد يوم الاثنين عندما نسمع منه جواباً يُبنى على الشيء مقتضاه، ويكشف أنه لم يقرر بعد من يدير جلسة التشاور،وهذا الموضوع قيد البحث، كما أن هناك من يسجل المحضر مكرراً القول أن لا رئيس لجلسة التشاور ولا برنامج لها لأن موضوعها محدد هو التشاور، وإذ تم التوصل إلى اسمين أو اكثر نذهب بهم إلى مجلس النواب ضمن غطاء الـ٨٦ نائبا بما يؤمن نصاب جلسة الانتخاب، ويوضح أن المبادرة تضم هذه النقطة وموعد التشاور لم يحدد بعد، معلنا أنه ربما يتم بعد حلول شهر رمضان. وفي الجولة الثانية من لقاءات تكتل الاعتدال الوطني والتي ستكون سريعة، ينال التكتل فيها جوابا عمن يشارك في هذا التشاور، أي شخصية او اثنين فيها، وهذا يتضح في خلال الأيام المقبلة.

> «بإنتظار اللقاء مع حزب الله ليُبنى على الشيء مقتضاه»

ولأن البلد لم يعد يحتمل الشغور، كانت هذه الفرصة المحلية والتي تسير في التيار نفسه مع اللجنة الخماسية وفق تأكيد النائب الصمد الذي توقف عند المبادرة المخرج وأهمية ترجمتها في ظل انسداد الأفق، وهي داخلية صرف وتحظى بدعم رئيس مجلس النواب نبيه بري، ولا علاقة لها بمبادرة النائب غسان سكاف لأنها تحمل روحية كتلة الاعتدال فحسب.

ويتمنى أن يكون ختام المبادرة مسكاً، وأن يتم التعاطي بإيجابية، والباقي على الله.

إلى ذلك تتخوف مصادر سياسية مطلعة عبر لـ«اللواء» من أن تكون المبادرة لملء الفراغ الضائع وألا تجد لها سبيلا فتبقى حبرا على كلام وورق خصوصا إذا اعتذر أحد الأفرقاء لاحقا وبدّل تعاطيه الإيجابي مع المبادرة، مشيرة إلى أن العبرة في التنفيذ، وأكثر ما يخشاه البعض هو تجميد المساعي كلها أو أن تنسفها بفعل تطور أمني غير مسبوق.

كارول سلوم

همس

تحاول دولة كبرى استعادة دبلوماسية تخصُّها، بالتفاوض تحت النار، لتحقيق أهداف بعيدة، بلا قتال..

غمز

يتجه تكتل مسيحي الى رفض أي لقاء يشتمُّ منه طلب سحب مرشحه من السباق الرئاسي.

لغز

لم يُعرف بعد ما إذا مرسوم ترفيع وتعيين أحد الضباط رئيساً للأركان ليقوم بدوره في حال غياب قائد الجيش صدر أو سيصدر!

كبير مستشاري الدفاع البريطانية زار المسؤولين

الرئيس بري خلال اللقاء مع سامبسون (حسن إبراهيم)

استقبل رئيس مجلس النواب نبيه بري في مقر الرئاسة الثانية في عين التينة كبير مستشاري وزارة الدفاع البريطانية لمنطقة الشرق الأوسط وشمال إفريقيا المارشال مارتن سامبسون والوفد المرافق حيث جرى عرض للأوضاع العامة في لبنان والمنطقة لا سيما الميدانية منها على ضوء مواصلة إسرائيل لعدوانها على لبنان وقطاع غزة.

والتقى الوفد البريطاني برئاسة سامبسون، رئيس حكومة تصريف الأعمال نجيب ميقاتي في السراي الحكومي، ووضع المستشار البريطاني رئيس الحكومة «في أجواء الجولة التي يقوم بها في المنطقة في إطار مساعي التهدئة واعتماد الحلول الديبلوماسية وإيجاد حل دائم للقضية الفلسطينية».

ولاحقاً، التقى وزير الدفاع الوطني في حكومة تصريف الأعمال موريس سليم في مكتبه في اليرزة، كبير مستشاري وزارة الدفاع البريطانية، يرافقه خلفه الأدميرال ادوارد الغرين والوفد المرافق. وجرى عرض للأوضاع في لبنان والمنطقة إضافة الى مجالات التعاون بين وزارتي البلدين.

ميقاتي: وقف قتال غزة سيُطلق محادثات التهدئة في لبنان

الرئيس ميقاتي خلال لقائه وفد الاتحاد العمالي

أشار رئيس حكومة تصريف الأعمال نجيب ميقاتي في حديث لـ «رويترز»: وقف القتال في غزة سيُطلق المحادثات حول التهدئة في لبنان وأثق في حزب الله.

وأشار ميقاتي الى ان «هناك حديثا جديًا قد يكون مطلع الأسبوع القادم عن وقف العلميات العسكرية في غزة يسمّى «تفاهم رمضان»، وأكد بان وقف القتال في غزة سيطلق المحادثات حول التهدئة في لبنان.

وتوقع ميقاتي محادثات لأسابيع لتحقيق «استقرار طويل الأمد» في جنوب لبنان بمجرد التوصل إلى اتفاق غزة، وأكد بانه «يثق أن حزب الله سيوقف إطلاق النار إذا فعلت إسرائيل الشيء نفسه». وأعلن بان «المبعوث الأميركي آموس هوكشتاين سيزور لبنان «قريبا».

عطية: إيجابية المبادرة

وفي نشاطه، استقبل ميقاتي رئيس لجنة الاشغال النيابية النائب سجيع عطية الذي قال: «عقدت اجتماعا بناء مع الرئيس ميقاتي، وانسجاما مع الموازنة التي وضعت أعطى توجيهاته لوزير الاشغال للبدء باصلاح حائط اوتوستراد شكا وتم رصد المبلغ وبدأت الدراسات على أن يبدأ التنفيذ قريبا، وهذه خطوة كبيرة بعد سنوات من توقف العمل في المشروع».

أضاف: «أما النقطة الثانية المهمة فتتعلق بإعادة العمل بالنافعة حيث اتفق دولته مع وزير الداخلية على اعادة عدد كبير من الموظفين الذين ليست عليهم جناية أو ما شابه مع عدد من المتقاعدين لبدء العمل في أسرع وقت ممكن. كذلك تطرقنا الى موضوع النقل الى العراق لتحسين تصدير الشاحنات وسيراسل الرئيس ميقاتي نظيره العراقي لحل هذه القضية وسيتم التنسيق حول هذا الموضوع. كما وعدنا الرئيس ميقاتي بتأمين مساعدات للمناطق التي تعرضت للأضرار».

وعن تحرك كتلة «الاعتدال الوطني» بالنسبة للانتخابات الرئاسية، قال: «الأمور تسير بشكل إيجابي وعلى أحسن ما يرام، ونأمل أن تحل الأعياد ونكون قد انتخبنا رئيسا للجمهورية».

«الاتحاد العمالي العام»

والتقى ميقاتي وفدا من الاتحاد العمالي العام برئاسة بشاره الأسمر، الذي قال بعد اللقاء: «زيارة دولة الرئيس هي لشكره على المرسوم الذي صدر بالأمس، طبعا هناك بعض الشوائب والنواقص. ولدينا اتجاه لمعالجتها لا سيما في ما يتعلق بهيئة «أوجيرو». أكدنا دعم الاتحاد لهذا المنحى العلاجي في هذه المرحلة بالذات، طبعا هذا المنحى الذي يتقيد بسقف معين من الصرف بحدود ٢٨٠٠ مليار ليرة شهريا، وما يهمّنا هو استمرار التوازن المالي حتى لا ندفع ثمنا غاليا لمسألة زيادات الأجور في القطاع العام الذي يعاني».

أضاف: «إن ما حصل بالأمس جزء من علاج، فيجب إعادة جدولة المدفوعات في القطاع العام لتدخل في صلب الراتب، لأن كل هذه العطاءات لا تنعكس ايجابا على تعويضات نهاية الخدمة لدى الموظفين والعسكريين، اذ لا يزالون يتقاضون تعويضاتهم على ١٥٠٠ ليرة لبنانية، و«يبقى زيادة الأجور في القطاع الخاص، وطلبنا تدخل دولة الرئيس لأنه كان من المفترض ا انعقاد لجنة المؤشر لزيادة الحد الادنى للأجور في القطاع الخاص مع غلاء المعيشة وزيادة المنح المدرسية، إنما لخلافات حصلت بشأن الأرقام تقرر تأجيل هذا الاجتماع، لذلك طلبنا من دولة الرئيس التدخل ورعاية اتفاق مع وزير العمل بين الاتحاد العمالي العام والهيئات الاقتصادية».

واعتبر الأسمر «أن الوضع في القطاع الخاص لم يعد يحتمل عدم الزيادة وخصوصا وانها تنعكس ايجابا على الصندوق الوطني للضمان الاجتماعي من حيث زيادة الاشتراكات».

ومن زوار ميقاتي: المدير العام لأمن الدولة اللواء طوني صليبا وجرى عرض للأوضاع الأمنية في البلاد.

وزير خارجية النمسا زار عين التينة والسراي والخارجية: لتطبيق ١٧٠١ بما يحفظ أمن الجنوب ويمنع التصعيد

الوزير بو حبيب خلال المؤتمر مع نظيره النمساوي

أكد وزير خارجية النمسا الكسندر شالينبرغ على ضرورة «تطبيق القرار الدولي الرقم ١٧٠١ بما يحفظ الأمن في جنوب لبنان».

كلام الوزير النمساوي جاء خلال جولة على المسؤولين، حيث زار رئيس مجلس النواب نبيه بري، وتابع معه المستجدات السياسية في لبنان والمنطقة، خلال لقائه مع الوفد المرافق بحضور سفير النمسا لدى لبنان رينيه إيمري.

السراي الحكومي

ولاحقا، زار شالينبرغ رئيس حكومة تصريف الاعمال نجيب ميقاتي في السرايا الحكومية، وشارك في الاجتماع سفير النمسا لدى لبنان رينيه إيمري والوفد المرافق. كما حضر مشتشارا رئيس الحكومة السفير بطرس عساكر وزياد ميقاتي.

وخلال الاجتماع أكد وزير خارجية النمسا على «أن الحل الديبلوماسي للوضع في المنطقة هو الخيار الأفضل للجميع».

وشدّد «على ضرورة التوصل الى حل دولي للقضية الفلسطينية يضمن حق الفلسطينيين في العيش الكريم ، بما يساهم في ارساء الاستقرار في المنطقة».وأشاد «بالدور المهم الذي تقوم له القوات الدولية العاملة في جنوب لبنان»، داعيا «الجميع الى تطبيق القرار الدولي الرقم ١٧٠١ بما يحفظ الامن في جنوب لبنان».

في الخارجية

كما التقى الوزير النمساوي، نظيره وزير الخارجية والمغتربين في حكومة تصريف الأعمال عبدالله بو حبيب، وعقد معه اجتماعا ثنائيا أعقبته محادثات موسّعة في حضور موظفي الوزارة الكبار والوفد النمسوي المرافق.

بعد الاجتماع عقد الوزيران مؤتمرا صحافيا رحّب في مستهله بوحبيب بشالينبرغ، وقال: «ان الروابط بين لبنان و النمسا تاريخية تعود الى العام ١٨٦٤. تحدثنا عن التوصل الى سلام على الحدود الجنوبية للبنان ما نريده فعلا هو توفير الأمن الفعلي للشعب اللبناني واستعادة أرضنا».

وقال شالينبرغ: «شعورنا مشترك بأن الأوضاع في المنطقة من سيئ الى اسوأ. ان اجتماعنا ياتي في فترة حسّاسة حيث تختبر المنطقة بعدا جديداً من الدمار والوحشية منذ السابع من تشرين الأول من العام الماضي».

تابع: «إن «الهجوم الوحشي» الذي نفذته حماس ألهب المنطقة ولا نريد أن يتحول التصعيد الى نار تشعل المنطقة ولا يمكن السيطرة عليها. ووسط كل هذه المستجدات لبنان يقف بهشاشة في الجبهة الأمامية. وأؤكد هنا ان لبنان يمكنه الاعتماد على دعم النمسا له لكي لا يمتد النزاع إليه. وأدعو كل الاطراف الى ممارسة اقصى درجات ضبط النفس حاليا لمنع اي تصعيد جديد».

وأضاف: «هناك أطراف إقليمية عدة تعتقد ان بإمكانها اللعب بالنار دون ان تحترق ولا سيما حزب الله، اضافة الى الحوثيين وآخرين. إن النمسا لا تقف على الحياد ازاء هذه الازمة لأن لديها اكثر من ١٧٠ عنصرا في عداد اليونيفل على الحدود الجنوبية وانا فخور جدا بدورهم الحيوي والذي لن يتوقف، لكننا نطلب بذل اقصى الجهود للحفاظ على أمنهم».

وتمنى شالينبرغ أن «يتم التوصل الى اتفاق حول الأسرى قبل رمضان وادخال المساعدات الانسانية الى غزة لذلك تظهر الحاجة الى وقف فوري لإطلاق النار».

واستكمل: «لبنان يواجه تحديات كثيرة على جميع الأصعدة السياسية والاقتصادية. ونقدّر ثقل العبء الذي يتحمله باستضافة هذا العدد الكبير من اللاجئين السوريين ويمكنكم الاعتماد على دعمنا وصداقتنا. وقد قدمنا ٢٠ مليون يورو منذ ٢٠٢٠ للمجتمعات المضيفة للنازحين. وهذا عبء ثقيل جدا عليكم وستبقى النمسا من الداعمين الثابتين للبنان».

وحول التخطيط لتوغل بري إسرائيلي في لبنان نهاية الربيع المقبل قال شالينبرغ: «الجميع مسؤول عن عدم التصعيد. وما يحصل الآن تصعيد طبيعي محدود نوعا ما ونحرص على عدم تخطيه حدودا معينة، لكن ما لا تريده النمسا هو اتساع رقعة النار والمعاناة. نعتقد ان المنطقة شهدت ما يكفي من الدمار والوحشية ونحاول حل المشاكل القائمة حاليا ولا نريد مشاكل جديدة».

من جهته، وردًا على سؤال «حزب الله» وقرار مواجهته إسرائيل، قال بو حبيب: «إن إسرائيل ما تزال محتلة لأراض لبنانية منذ ١٩٦٧ والقانون الدولي يسمح بمقاومة المحتل، لذا ناقشت مع الوزير شالينبرغ أهمية التوصل الى اتفاق شبيه بالاتفاق البحري الذي وقع عبر التفاوض غير المباشر مع اسرائيل على ان يكون هذه المرة لإظهار الحدود البرية، وتعيد اسرائيل من خلاله الاراضي اللبنانية التي احتلتها وتعترف بأنها لبنانية، عندئذ تُحَل مشكلة حزب الله».

الملف الرئاسي وتطبيق ١٧٠١ بين معوض وبخاري

النائب معوض مستقبلاً السفير السعودي في بعبدا

زار سفير المملكة العربية السعودية وليد بخاري رئيس حركة الاستقلال النائب ميشال معوض في دارته في بعبدا وقال معوض بعد اللقاء: استقبلتُ السفير بخاري، وكان عرض لآخر التطورات، لا سيما الحرب الدائرة في غزة والتي باتت تتوسع في لبنان، وشدّدتُ على ضرورة حماية لبنان واللبنانيين من حرب شاملة قد تشكّل خطراً وجودياً علينا جميعاً. وفي هذا السياق أكدتُ أنّ لا حلّ مستدام قادر على تجنيب الشعب اللبناني المزيد من الانقسام والألم والذل والدم والدمار إلّا بتطبيق جدّي للقرار ١٧٠١ بكلّ بنوده ومندرجاته.

أضاف: كما وتطرقنا في اللقاء الى الملف الرئاسي انطلاقاً من القناعة بأن الاستمرار في التعطيل له نتائج وخيمة على الجميع، فهذا الاستحقاق يجب أن يشكّل فرصة لاعادة الانتظام للمؤسسات بحيث يستعاد في لبنان مسار بناء دولة القانون والمؤسسات والإصلاح والاستقرار.

وختم معوض: أثنيتُ في هذا الإطار على الجهود التي تقوم بها مجموعة الدول الخمس، وخصوصاً المملكة العربية السعودية، لإنهاء الشغور الرئاسي وانتخاب رئيس يحظى بقبول اللبنانيين، ويعيد الاعتبار لسيادة الدولة وحكم القانون وهيبة المؤسسات، كما ولعلاقات لبنان العربية والدولية.

البعريني: سنلتقي كتلة «الوفاء للمقاومة» الإثنين

أعلن عضو «كتلة الاعتدال الوطني» النائب وليد البعريني، في حديث إلى «صوت كل لبنان»، أن الكتلة «ستلتقي الاثنين المقبل كتلة «الوفاء للمقاومة»، فيما لا مواعيد محدّدة اليوم لعقد أي اجتماعات»، وقال: «لسنا في استراحة مقاتل، بل نعيش حالة سلم، بحثاً عن الحلول».

وعن اللقاء مع «التكتل الوطني المستقل»، لفت إلى أنّه لم يكن عاصفاً ولم تتخلّله أي ردود فعل عصبية.

وأكد البعريني أنّ «الرئيس نبيه بري لم يضع أي شروط على التكتل»، ناقلاً عنه «ضرورة الإلتقاء في منتصف الطريق مع باقي الأفرقاء، وعلى أن تلاقي المبادرة تأييداً من الجميع».

وأوضح أن «الرئيس بري لاقى المبادرة بطريقة إيجابية، لكنّه لم يتبنّها حرصاً على نجاحها».

أمّا عن التنسيق مع الرئيس سعد الحريري قبل التحرك، فأوضح البعريني أنه «لم يتم التنسيق مع الحريري الذي لا يزال تعليق عمله السياسي قائماً».

وعن حصيلة الجولات حتى الساعة، أكد أنّ «هناك تجاوباً من جميع الأفرقاء، لكن التنفيذ هو ما يؤكد إذا كان الجميع يؤيدون فعلاً المبادرة».

السفير الألماني زار جنبلاط وباسيل

جنبلاط يلتقي سفير ألمانيا في حضور تيمور

استقبل الرئيس السابق للحزب التقدمي الإشتراكي وليد جنبلاط، في كليمنصو، سفير ألمانيا كورت جورج شتوكل - شتيلفريد، بحضور رئيس الحزب التقدمي الإشتراكي النائب تيمور جنبلاط ونائبه زاهر رعد.

وخلال اللقاء، تم عرض الأوضاع والتطورات العامة.وزار السفير الألماني في زيارة تعارف رئيس التيار الوطني الحر جبران باسيل، وشارك في الاجتماع النائب ندى بستاني ومسؤول العلاقات الدبلوماسية بشير حداد. وجرى التباحث بمواضيع الساعة وتطابقت وجهات النظر على العديد من المواضيع الأساسية. كما عاد وشدّد النائب باسيل على موقف التيار من مسألة النازحين وضرورة مراجعة الاتحاد الأوروبي وألمانيا لموقفهما من هذه القضية.

فضل الله: مع الحوار غير المشروط وسندرس أي مبادرة بروح إيجابية

قال عضو كتلة «الوفاء للمقاومة» النائب حسن فضل الله، في احتفال تكريمي أقامه «حزب الله» لشهيده على طريق القدس حسن حسين سلامي، في حسينية بلدة خربة سلم، ان «المقاومة طوّرت من وسائل وأساليب التصدي للعدو، بما فيها إسقاط المسيّرة، في إطار ابتكار أساليب جديدة للتعامل مع استباحة العدو للأجواء اللبنانية».

وشدّد على أنّ «الحرب في الجنوب مرتبطة بالعدوان على غزة من جهة وبتأمين سُبل الحماية لبلدنا من جهة أخرى، وعندما يوقف الاحتلال عدوانه على غزة تتوقف هذه الجبهة لأنّها جبهة مساندة، وأمّا تهديدات وزير الحرب بمواصلة استهداف لبنان، فإنّ المقاومة ستتصدّى لأي عدوان على بلدها، لإعادة إلزام الاحتلال بمعادلاتها التي حمت لبنان على مدى السنوات الماضية، ولديها من الإمكانات ما يجعلها قادرة على فرض ذلك، لأنّها تخوض إلى اليوم هذه الحرب وفق معايير ووسائل محدّدة، وتستخدم بعض ما لديها وفق ما تراه ضرورياً لمجريات الإسناد، وعندما يتمادى العدو ترد عليه بما يناسب».

ولفت فضل الله إلى أنه «في الوقت الذي تخوض فيه المقاومة حرب الدفاع عن بلدها وحماية شعبها، فإنّها تتطلع دائما إلى معالجة القضايا الداخلية، بما يؤمن الاستقرار السياسي وانتظام عمل مؤسسات الدولة وفي طليعتها انتخاب رئيس للجمهورية»، وأشار إلى أن «حزب الله كان من دعاة إنجاز الاستحقاق الرئاسي من خلال التفاهمات الوطنية عن طريق الحوار الداخلي، وهو ما كان البعض يتمنّع عن القبول به ويُصر على معزوفته بتكرار عقد جلسات الانتخاب في المجلس النيابي، بمعزل عن أي تفاهمات مسبقة، ويرفض تلقّف أي مبادرة جرى إطلاقها في السابق. لذلك فإننا اليوم مع الحوار الداخلي غير المقيّد بأي شروط مسبقة، أو وضع فيتوات أو فرض خيارات محدّدة، وكنّا دائماً من المتجاوبين مع الدعوات للحوار غير المشروط، خصوصا تلك التي كان يطلقها رئيس المجلس النيابي، ومعروف من كان يرفض ويعطّل أي مسعى في هذا المجال».

وختم: «اليوم نؤكد من جديد على أهمية الحوار الداخلي وعلى ضرورة أن يكون جادّاً بنيّة الوصول إلى نتائج متفاهم عليها لانتخاب رئيس للجمهورية، وأي مبادرة في هذا المجال عندما تُعرض علينا سندرسها بروح إيجابية، من منطلق الحرص على الوصول إلى نتائج تحقق مصلحة البلد».

«لقاء الهوية والسيادة» يطرح وثيقة «رؤية جديدة للبنان الغد» من بكركي

الراعي: لتنفيذ الطائف نصّاً وروحاً.. وسلامة: بعيداً من منطق الغلبة

دعا البطريرك الماروني بشارة بطرس الراعي لتنفيذ اتفاق الطائف نصاً وروحاً، بدلاً من إدخال عناصر تتجاوز الدستور كما هو اليوم وتتجاوز اتفاق الطائف، مشيرا ان الطروحات المستقبلية، لا يمكن أن تحل مكان الطائف أو الدستور.

من جهته، قال رئيس «لقاء الهوية والسيادة» الوزير السابق يوسف سلامة «لبنان الجريح يناديكم لإنقاذه، لقيام الدولة على أسس وقواعد صلبة، لا تزعزع متانتها أزمة داخلية، أو عاصفة خارجية».

عقد «لقاء الهوية والسيادة» مؤتمرا عاما لمناقشة الوثيقة التي أطلقها من بكركي بعنوان «رؤية جديدة للبنان الغد، دولة مدنية لامركزية حيادية» صيف ٢٠٢٣، والتداول بأبعادها كمخرج من الأزمات اللبنانية التي لا تنتهي فصولا، وذلك في الصرح البطريركي في بكركي برئاسة البطريرك الراعي، وحضور رئيس اللقاء سلامة، الشيخ سامي عبد الخالق ممثلا شيخ العقل لطائفة الموحدين الدروز الدكتور سامي أبي المنى، الشيخ محمد حيدر أحمد ممثلا العلامة السيد علي فضل الله، كما شارك أيضا النائب أنطوان حبشي ممثلا تكتل «الجمهورية القوية»، النائب سليم الصايغ ممثلا حزب الكتائب اللبنانية، النائب نعمة افرام والنائب جميل عبود عن «مشروع وطن الإنسان»، النائب سيزار أبي خليل عن تكتل «لبنان القوي»، النائبين طوني فرنجية والنائب وليم طوق عن «التكتل الوطني المستقل»، والنائب التغييري المستقل إلياس جرادي، نشأت الحسنية عن كتلة «اللقاء الديمقراطي»، المحامي ادوار طيون عن كتلة «تجدد»، حياة أرسلان عن «تجمع دولة لبنان الكبير»، طوني ميسي عن «ثورة الأرز»، الدكتور محمد شيا، بالإضافة الى أعضاء من «لقاء الهوية والسيادة» وحشد من الفاعليات السياسية والثقافية والفكرية والدينية والاجتماعية.

المؤتمر العام للقاء الهوية والدستور برعاية البطريرك الراعي

الراعي: الحياد والتعددية

استهل المؤتمر بالنشيد الوطني اللبناني ثم ألقى البطريرك الراعي كلمته بتوجيه تحية وشكر لجميع الحاضرين كما شكر «لقاء الهوية السيادة» الذي عمل على الوثيقة، وقال: «هذه الوثيقة إيجابية وتحمل قسمين، القسم الثابت والقسم الذي يشكّل مسائل، القسم الثابت هو أن لبنان دولة مدنية فمنذ العام ١٩٢٠ فصل لبنان الدين عن الدولة في جملة تقول أن الانتماء الى لبنان يتمّ عبر المواطنة لا عبر الدين، وإذا أخذنا الدستور فلا يوجد أي شيء يجمع الدين والسياسة. أما الثابتة الثانية فهي أن لبنان تعددي وهذا جماله فهو مؤلف من مكونات عدة ثقافية ودينية ضمن وحدة الوطن، وكي نعيش هذه التعددية في الوحدة وُجد ما يُعرف بالميثاق الوطني والذي جدده اتفاق الطائف ونظمه الدستور. الثابتة الثالثة هي من صميم طبيعة لبنان على الرغم من أنها قد تخلق حالة جدل، وهي لبنان الحيادي لانه لا يمكن أن يكون لبنان التعددية والديمقراطية اذا لم يكن حيادياً، فهو منذ انطلاقته عام ١٩٤٣ كان التركيز على التحييد والحياد والنأي بالنفس، ولو كان البعض اليوم لا يقبلها فأنا أقول أن هذا من صميم الهوية اللبنانية، وهذا ما أسميته القسم الثابت، أما القسم الجديد فهو إدخال عناصر تتجاوز الدستور كما هو اليوم وتتجاوز اتفاق الطائف، فنحن نقول دائماً دعونا ننفذ اتفاق الطائف نصًا وروحاً، ثم يمكننا السير الى الأمام».

أضاف: «نحن اليوم أمام طروحات مستقبلية لكنها لا يمكن أن تحل مكان اتفاق الطائف أو مكان الدستور، وهذا ما سناقشه من كل جوانبه، وأكرر الترحيب بالجميع، كما أشكر الوزير سلامة على ترتيب هذا اللقاء».

سلامة: مركب الخلاص

ثم كانت كلمة الوزير السابق سلامة الذي أشار «إلى تزامن هذا المؤتمر مع وجود رئيس لجنة الحكماء في لقاء الهوية والسيادة، الدكتور محمد السماك، في حاضرة الفاتيكان، حيث قدّم في سياق زيارته، هذه الوثيقة إلى قداسة الحبر الأعظم البابا فرنسيس لاطّلاعه على مضمونها».

وقال: «لبنان الجريح يناديكم لإنقاذه وإخراجه من قلب العاصفة قبل فوات الأوان، مسؤوليتكم كبيرة في استنباط العلاج، وقيام الدولة على أسس وقواعد صلبة، لا تزعزع متانتها أزمة داخلية، أو عاصفة خارجية، أنتم أصحاب الشأن في إقرار، إما موت الدولة، وإما تعافيها وولادتها من جديد. وعليه، نضع بين أياديكم رؤية جديدة للبنان الغد، عمل لقاء الهوية والسيادة على صياغتها وتطويرها، لعلها تساهم في معالجة أزمات لبنان المستعصية، القديمة منها والمستجدة، وتداوي هواجس اللبنانيين المتأتية من تنوع المجتمع اللبناني من جهة، ومن أزمات لبنان الاقتصادية والاجتماعية الضاغطة من جهة ثانية».

تابع: «إنّ هذه الوثيقة منبثقة من روح اتفاق الطائف الذي حاولوا تنفيذه بمنطق الغلبة، إلا أنه تبيّن لهم لاحقا أنّ لبنان الدولة والكيان هو الوحيد الذي خرج من معركتهم مغلوبا، مفككا ومنهك القوى، فكانوا أبرز ضحاياه، بينما أعداء لبنان وحدهم شربوا نخب الانتصار، فهل من يتعظ ويستجيب؟ نعم أيها السادة، أنتم استجبتم».

ختم: «من هنا أنتم مدعوون لمناقشة هذه الرؤية بعمق وتبصّر، لعلها تكون مركب الخلاص. أما الذين تغيبوا، حرصًا منهم على حماية دستور مزوّر منع قيام الدولة، فاستثمروا به وملأوا الفراغ، أم لذمية سياسية لم تحفظ يوما كرامة وطن، أم لنضج سياسي لا يزال رضيعا عند البعض، فلهم نقول أننا في لقاء الهوية والسيادة، نعتبر الارتهان للخارج أيا تكن الجهة المرتهن لها، هو تعدّ صارخ على السيادة وبمثابة خيانة للوطن، وأنّ حكم التاريخ لا بدّ آت والتاريخ لا يرحم».

مداخلات ونقاش

وفي المداخلات، حذّر الشيخ محمد حيدر أحمد من «الانتقال من الطائفية إلى المذهبية أي إلى المرحلة الأخطر»، مشدّدا على «رفضه لاعتبار لبنان بلدا تعدديا وإنما بلد ذات تلاوين متعددة».

وشدّد النائب سيزار أبي خليل من جهته على «ضرورة الشراكة بين أبناء الوطن»، منوّها بما «أنجزته النسبية في القانون الانتخابي»، مطالبا بـ «توسيع صلاحيات مجلس الشيوخ».

واعتبر النائب سليم الصايغ ان «أهم ما في هذه الوثيقة وجودها ووضعها للمناقشة وهي تتطلب مؤتمرا وطنيا لما تتضمنه من نقاط»، ولفت إلى أن «الميثاق الوطني ليس بين مسيحيين ومسلمين وإنما بين نظرتين للبنان».

وسال النائب أنطوان حبشي عن «المانع من تطبيق اللامركزية وهي موجودة في صلب الدستور»، مطالبا بـ «ضرورة احترام الاختلاف مع إعادة قراءة المشكلة بعيدا عن ربطها بإدارة شؤون المواطن؟».

وأكد النائب إلياس جرادي ان «المشاركة تنبع من إيماننا بالحوار الديموقراطي وصولا إلى الدولة التي نحلم بها لان لبنان بلد عصي على الموت والتغيير آت لا محالة».

ولفت النائب نعمة افرام إلى ان «مشروع وطن الإنسان الذي يرأس مجلسه التنفيذي يتلاقى مع الكثير من النقاط المطروحة في رؤية لقاء الهوية والسيادة»، مشدّدا على «ضرورة الانطلاق باتجاه المواطنة من العقد الوطني معتمدين على مؤشر الثقة»، ومطالبا بـ «انتخاب رئيس للجمهورية على أساس القاعدة التأهيلية من الشعب على أن يكون التصويت النهائي لمجلس النواب، على أساس ٦٤ نائبا و٦٤ شيخا».

وفي الختام اتفق المجتمعون على استمرار التواصل في سياق متابعة النقاش من خلال حوارات جانبية على أمل انعقاد مؤتمر ثان يصار فيه الى تحديد الخطوات المستقبَلية.

كرة النار في حضن لبنان وحيداً على إيقاع الجولات اللولبيَّة

د . حارث سليمان

تتدحرج حرب الإسناد والإشغال، التي اعلنها واشعلها «حزب الله» لمساندة غزة، الى حرب اوسع مدى وأبلغ خسارة، واقوى دمارا، وأشمل مكانا، وأطول زمانا، وهي وإن كانت تتخذ دورات عنف متقابلة، بين قصف اسرائيلي او عملية عسكرية، يتم الرد عليها بقصف آخر واعمال عسكرية يقوم بها «حزب الله»، فإن جولات العنف لا تتخذ اشكالا دائرية، بحيث يعود مستوى العنف الى نقطة البداية، بعد استكمال ادوار فرقاء الاشتباك، بل يتخذ الامر شكلا لولبيا، بحيث ان كل دورة عنف تأتي لتكون تصعيدا لسابقاتها من الدورات، وتضيف اليها عناصر جديدة متفجرة، كأسلحة مضافة او اهدافا مستحدثة، او امكنة ابعد مدى واكثر خطورة...

على قاعدة هذه الدوامة من التصعيد المتبادل، انتقلت المواجهة من اشتباكات عبر الخط الازرق، وتقاصف باسلحة خفيفة ومتوسطة، لابراج وتجهيزات المراقبة والانذار الاسرائيلية، يقابلها رمايات اسرائيلية على مواقع الحزب، وعناصره المتحركة على واجهة الجبهة، انتقلت المواجهة الى حملة اغتيالات اسرائيلية مركزة، تقوم بها طائرات مسيرة، إستهدفت كوادر وقيادات عسكرية ل«حزب الله» ولحركة «حماس» ولضباط من الحرس الثوري الايراني في لبنان وسوريا، وعلى وقع انطلاق عمليات عسكرية، قامت بها ميليشيات عراقية، استهدفت القواعد العسكرية الاميركية في العراق وسوريا، وقيام الجيش الاميركي بالرد عليها، وتصفية قيادات من الحشد الشعبي العراقي في العاصمة العراقية، قامت اسرائيل بتوسيع نطاق عمليات قصفها لقرى الجنوب اللبناني، وانتقلت، مستعملة سلاح الطيران الحربي الاسرائيلي، الى استهداف المنازل والمراكز الصحية في قرى الجنوب ومدنه، بعد امتناعها عن ذلك منذ حرب تموز ٢٠٠٦.

واذا كان يطيب لاعلاميي «حزب الله» والناطقين بنصرته، ان يتحدثوا عن قواعد اشتباك وتوازن رعب، فقد اتى قصف العمارة المدنية في النبطية، وما تلاها في استهداف معامل الغازية وسهل ايعات في بعلبك، ليضع خاتمة ونهاية لاسطوانة قواعد الاشتباك وتوازن الرعب، وليكشف ان واقع المواجهة، اصبح مفتوحا لكل الخيارات، سواء ما كان متاحا منها لاسرائيل او متاحا لـ«حزب الله»، الذي اضطر الى استعمال بعض من اسلحته الجديدة، كصواريخ الدفاع الجوي سام ٨، وصواريخ بركان الثقيلة وفالق ١ الدقيقة، فالمعركة اليوم لم تعد تتصف بالاسناد والمشاغلة دعما لغزة، ولم تعد مرهونة لتقف وتنتهي، بانتهاء معركة غزة، بهدنة او وقف لاطلاق النار، بل اصبحت معركة شبه مستقلة، لها ديناميتها واليات تصاعدها، وشروط انهائها وتسوية نزاعاتها، وقد عبر عن هذا الواقع، وزير الحرب الاسرائيلي غالانت، حين قال انه في حال التوصل الى هدنة مع حركة حماس في غزة، فإن «اسرائيل ستتابع اطلاق النار في لبنان»، وهذا يعني ان هدنة وشيكة في غزة قبل شهر رمضان، لن تؤدي الى هدنة في لبنان، وان اسرائيل ستستمر في عمليات الاستفزاز في لبنان، رغم قيام هدنة ستة اسابيع في غزة.

اساس الداء والعلة كانت «فكرة وحدة الساحات»، وهو شعار شعبوي أجوف، اثبتت الاحداث ان لا طاقة لاي طرف، قبِلَ الانضواءَ تحت رايته، ان يقوم بتنفيذه او تلبيَة موجباته، فمنذ اليوم الاول لـ«طوفان الاقصى»، وجد كل اطراف الممانعة انفسهم في مأزق، يجاهدون للخروج منه، اول الخارجين من منطق وحدة الساحات كانت ايران، قائدة المحور وعموده الفقري، وحاملة عقيدته وسدنة تشكيلاته وعماد قوته، تنصلت ايران من «طوفان الاقصى»، وتبرأت من التخطيط له او التحضير لعملياته او العلم بموعده،، وافتى السيد حسن نصرالله بان مصلحة المحور بكل اطرافه، ان لا تدخل ايران المواجهة، وان لا تشترك بأية حرب مرجحة، لتبقى آمنة وقاعدة قوية للمحور، لا تستنزف ولا تستهدف، وبأن عبء المواجهة سيكون على بقية اطراف المحور وتشكيلاته، ثم خرج علينا ثانية، يطالب بتفهم ظروف سوريا الاسد واعفائها من اعباء المواجهة، في الوقت الذي تقوم به اسرائيل بعمليات عدوان شبه اسبوعية على الاراضي السورية، وتستهدف فيها الميليشيات الايرانية و«حزب الله» واحدة منها، كما تستمر اسرائيل في احتلال هضبة الجولان السورية، وإقامة المستعمرات على اراضيها منذ ٥٦ سنة، وفيما تعيش سوريا اوضاعا اقتصادية صعبة، لن تزيدها حربا تشارك بها خسارة ازدهار او فقدان تنمية! ولم يفت السيد في حديث لاحق، إعلامنا ان اطراف المقاومة في العراق واليمن، سيبادرون الى الاشتباك مع العدو، نصرة لغزة ايضا، كما يفعل «حزب الله» في لبنان.

لم تصمد مواجهة الميليشيات العراقية، مع القواعد العسكرية الاميركية في العراق وسوريا طويلا، وجاء الرد العسكري الاميركي على عملية البرج ٢٢ في الاردن، الذي سقط فيها ثلاثة جنود اميركيين قتلى، بقتل قادة كتائب «حزب الله» العراقي، ليُخرِجَ بايعاز ايراني، الميليشيات العراقية من معركة نصرة غزة، وفرض انسحاب القوات الاميركية من العراق، وليتحول مطلب الانسحاب الى جدولة تنظم الشراكة الامنية العراقية الاميركية، وهو انجاز تحقق بسعي ايران ورعايتها، لجهود حكومة السوداني واطاره التنسيقي من الاحزاب الشيعية.

وواقع الامر ان اسرائيل ودول الغرب، قد نجحت في تحطيم استراتيجية وحدة الساحات، ولم يبقَ من المحور مشتبكا من اجل غزة، الا اليمن السعيد ولبنان الجريح، وغني عن القول ان هدنة ترفع حصار الماء والدواء والغذاء والمحروقات عن غزة، ستؤدي حتما الى وقف عمليات الحوثيين في باب المندب والبحر الاحمر!!!

وحده لبنان، يفرض عليه خلافا لكل منطق، ان يكون رأس حربة في الصراع العربي الاسرائيلي، وان يقاتل منفردا بديلا عن كل دنيا العرب والمسلمين، فيما تتحدد مساهمات الدول الاسلامية والعربية، بادوار اقل انخراطا من لبنان، من الدعم السياسي والديبلوماسي، او المساعدة المالية والانسانية، او حتى الوساطة بين حركة «حماس» واسرائيل، فيما يبقى لبنان متراسا مشتعلا بالنار ودائم التفجر.

يستذكر كثير من اللبنانيين، في معرض تعدادهم لاسباب انهيار الدولة في لبنان، «اتفاقية القاهرة» التي عقدت سنة ١٩٦٩، بين منظمة التحرير الفلسطينية ولبنان في عهد الرئيس شارل حلو، وعلى الرغم من ان هذه الاتفاقية التي شرعت العمل الفدائي الفلسطيني انطلاقا من لبنان، وكانت سببا اساسيا لانفلاش الوجود الفلسطيني المسلح بعد اتفاقية « ملكارت» سنة ١٩٧٣، كما كانت سببا لانقسام داخلي عميق، ادى مع غيره من الاسباب، الى الحرب الاهلية ابتداءً من نيسان ١٩٧٥، فان منطق المناصرين لهذه الاتفاقية في زمانها، لم يكن يفترض ان يتحمل لبنان منفردا، عبء الصراع العربي الاسرائيلي بل على العكس تماما.

سنة ١٩٦٩ كانت الجبهات العسكرية في مصر على قناة السويس وفي الاردن حيث كان يرابط الجيش الاردني والجيش العراقي، وفي سوريا حيث كانت جبهة الجولان مشتعلة، وكان على كل هذه الجبهات هناك عمليات فدائية يقوم بها فلسطينيون، كان تصنيف هذه الدول جميعها دول المواجهة، اما تصنيف لبنان فلم يكن دولة مواجهة بل مساندة، وكان ذلك قرارا عربيا بالاجماع، اما اتفاقية القاهرة فكانت تتيح قيام عمليات تسلل، انطلاقا من اقليم العرقوب في جنوب لبنان حصرا، على الحدود السورية اللبنانية، بداعي المساندة فقط.

حتى اتفاقية القاهرة التي يتذكرها اللبنانيون بمرارة، لم تكن تفترض ان يكون لبنان رأس حربة وحيدة، في الصراع مع اسرائيل، وهو ما تفرضه علينا ايران منذ عشرات السنين.

من إعلام العدو

نعم لإعادة المخطوفين وإقامة دولة فلسطينية

عاموس شوكن

من الصعب أن نجد نتيجة أفضل للحرب التي تخوضها إسرائيل الآن ضد «حماس» غير إعادة المخطوفين فوراً، وإمكان إقامة دولة فلسطينية، وافق زعماء إسرائيل على قيامها، وفق القواعد التي وضعها قرار التقسيم الصادر عن الأمم المتحدة في تشرين الثاني/ نوفمبر ١٩٤٧. وأيضاً في اتفاق السلام الموقّع بين مصر وإسرائيل في كامب ديفيد في أيلول/سبتمبر ١٩٧٨، هناك اتفاق إسرائيلي – مصري يقضي بانسحاب إسرائيل من المناطق المحتلة، باستثناء بعض النقاط العسكرية، وإتاحة المجال لقيام حُكم ذاتي لسكان المناطق.

هذه النتيجة مرغوب فيها كثيراً لإسرائيل، ويمكنها أن تصلح جزءاً مما تسببت به مأساة ٧ أكتوبر، وتُحرر إسرائيل من حُكم أبارتهايد وحشي، ومن السيطرة على حياة ملايين الفلسطينيين، وهم ليسوا مواطنين إسرائيليين. هذه السيطرة المستمرة منذ ٥٧ عاماً، تسببت بأذى كبير لإسرائيل، وهي سبب «الإرهاب» الذي لا يمكن التغلب عليه. وعندما سنحت الفرصة لتحقيق ذلك، فإن نية رئيس الحكومة، استمرار الواقع الحالي في المناطق أيضاً في المستقبل، أمر صادم. من الواضح أنه لا يهتم بأن تصبح إسرائيل دولة طبيعية تعيش بسلام مع جيرانها، بل يفضل نظام الأبارتهايد.

بافتراض أن «حماس» خرجت من اللعبة، أو تقبلت الواقع، فهذه فرصة لقيام دولة فلسطينية، وفق ما يقوله محمود عباس: دولة ضمن حدود أيار/ مايو ١٩٦٧، عاصمتها القدس. مثل هذه الخطوة سيؤدي إلى قيام دولة تتعاون مع إسرائيل في مجالات عديدة، بينها الأمن، كما تفعل السلطة الفلسطينية منذ أعوام، كما سيؤدي إلى القضاء على «الإرهاب» الفلسطيني، ولن يكون هناك حاجة إلى الاحتفاظ بقوات كبيرة في المناطق المحتلة من أجل محاربة «الإرهاب».

هناك مجموعتان من المواطنين الإسرائيليين أخذتا الدولة رهينة: الحريديم، الذين نجحوا في تحرير أنفسهم من الخدمة العسكرية، ومن التعليم الأساسي؛ وهناك المستوطنون، من حركة «غوش إيمونيم»، ومَن جاء بعدها، والذين أتى منهم يغال عمير الذي اغتال يتسحاق رابين، في بداية الطريق التي كان من الممكن أن تؤدي إلى دولة فلسطينية.

ما يحدث مع الحريديم يُلحق ضرراً كبيراً بإسرائيل، ربما ليس مهماً لغير الإسرائيلي. مشروع الاستيطان والاحتلال المستمر، اللذان تتميز بهما إسرائيل، لا يمكن أن يتقبلهما أي إنسان عاقل في العالم. إنه مشروع فصل عنصري معادٍ للقانون الدولي، كما نص عليه مجلس الأمن في الأمم المتحدة.

وهو مشروع يتعارض مع ما وافقت عليه إسرائيل في سنة ١٩٤٧، وفي سنة ١٩٧٨، وفي اتفاقات أوسلو، وهو سبب حياة إسرائيل على حد السيف، وهو سبب العداء لنا من جانب كل الذين لا يفهمون كيف يمكن لإسرائيل أن تقيم نظام فصل عنصري، يقوم على القمع وحرمان ملايين الناس من حقوقهم. إن العلاقة إزاء إسرائيل اليوم هي بعكس ما يجب أن تكون عليه، ومما كانت عليه قبل المشروع الاستيطاني. وهذا يشكل خطراً حقيقياً.

من المخيب للأمل أن يتوحد ٩٩ عضو كنيست في الوقوف ضد تحرّك دولي من دول صديقة وقريبة من إسرائيل تفكر في أن هذه هي نهاية تأييدها لإسرائيل، وأنه يجب عليها الاعتراف بالدولة الفلسطينية، وأن هذا ليس بالضرورة ضد مصلحة إسرائيل. لقد ساهم تأثير العالم في إلغاء نظام الأبارتهايد في جنوب أفريقيا، وسيكون من الجيد أن يساعد زعماء العالم على إلغاء نظام الفصل العنصري الإسرائيلي، والموقف الخطر لرئيس الحكومة.

لا حاجة إلى القول إنه إذا قررت إسرائيل المضي في الطريق التي اقترحناها هنا، فإنها ستوقّع اتفاق سلام مع السعودية، والرئيس جو بايدن المؤيد الحقيقي لإسرائيل، سيُنتخب مجدداً، وموجة العداء للسامية في العالم ستختفي، لكن الأهم من هذا كله أن إسرائيل ستصبح دولة طبيعية لديها علاقات جيدة مع محيطها كله.

المصدر: هآرتس

اعداد م . د . ف

حلم إستعادة الدولة

د. قصي الحسين

بدأت الحرب على لبنان وهو بلا رئاسة ولا رئيس، ثم تطورت واتّسعت ووحّدت بين الساحات، ترابطت العمليات العسكرية في غزة وفي القطاع، وفي اليمن وفي العراق وفي سوريا وفي لبنان. تماسكت هذه العمليات العسكرية، وقويت وإشتدّت، دون حاجة لنظر من الرئاسة اللبنانية، ودون حاجة للموافقة أو المعارضة من الرئيس.

إستقلّت المقاومة بقراراتها، وصارت هي التي تدير حجر الرحى، وهي التي تسرّعه، وهي التي تبطئه، دون أن تتأخّر عن مهمتها، ودون أن يعيقها عائق. تمعس الوقت، تتجاوزه، تقتطعه، تقطعه، دون أن تتأثر بالشغور الرئاسي، أو بعدم إنتخاب الرئيس.

لم يتأثر لبنان بعد خمسة شهور على بدء الحرب عليه، بغياب الرئيس عن الإمرة في الحرب، ولا عن قيادة السفينة تحت هدير الموج العاتي، ولا عن توجس دخول البلاد في حالة الطوارئ، ولا عن الإهتزازات والزلازل، جراء شمول الحرب جميع أرجاء البلاد، وجراء التهديدات التي تطال لبنان، في أرضه وفي مدنه، وفي قراه، وفي عاصمته، وفي بناه، وفي أبنائه. فكل هذه الأمور نراها تجري على رسلها، بدون إجتماع ولو يتيم للقيادة، دون أي إجتماع لمسؤولين رسميين، تعنيهم الحرب، ويعنيهم السلم، بل دون أن تتأثر بالشغور الرئاسي، ودون أن تكون ممهورة بخاتم الرئيس.

وها هي الدول العظمى، تتابع إتصالاتها مع لبنان واللبنانيين، بلا حرج، تزور وتُزار، وتكثّف وتتكاثف المواعيد، تتواصل وتبحث في التفاصيل، ترسل إشاراتها القريبة والبعيدة، للتهدئة وللتفاوض، وللحثّ على تلبية مطالبها، وتحذّر وتندّد، وتعيّن السفراء وتستبدلهم، وتمنحهم الثقة، بالإتصال مع اللبنانيين، وبالحركة على الأرض، وفي المواقع، وفي الدور، وفي القصور، دون أن تشعر بعقدة الشغور الرئاسي، ودون أن تشعر بعقدة غياب الرئيس عن القصر الرئاسي.

الحرب التي إتسعت على اللبنانيين، لتشمل جميع أنحاء لبنان بعد عملية طوفان الأقصى، ما أخذت بعين الإعتبار الشغور الرئاسي، ولا أخذت بعين الإعتبار قصور القرار، عن توقيعات الرئيس. مضت الطائرات تشنّ غاراتها، ومضت المسيّرات تتغلغل في الشقق، تردي شاغليها. ومضت الصواريخ الدقيقة والذكية تتفحص السيارات، تتمحص الأهداف. مضى العدو ينفذ بنك أهدافه بلا حرج ولا إحراج، ولا يعير إنتباهه، للشغور الرئاسي، ولا يعير إهتماما، لعدم وجود رئيس.

شنّ العدو حربه على لبنان، بلا رسائل مسبقة مع الرئاسة، وبلا رسائل مسبقة مع الرئيس. فلا أرسل تنبيها، ولا تحذيرا، ولا طلبا، ولا وسيطا، ولا كلّف نفسه، التأخّر عن عملياته، للشغور الرئاسي، ولعدم إنتخاب الرئيس.

أعظم من ذلك، أن لبنان يفاوض شعبيا هذه الأيام، ولا يفاوض رسميا. لبنان الرسمي، غائب عن جميع أنواع المفاوضات الجديّة. ولبنان الرسمي، غائب عن جميع القرارات الميدانية. ولبنان الرسمي محظور عليه، أن ينبس بكلمة واحدة، فإلام البكاء على الشغور الرئاسي؟ إلام البكاء على غياب الرئيس؟!

إعتادت دول العالم أجمع، على لبنان، بلا رئاسة فاعلة، وبلا رئيس فاعل. فهي تنظر إليه، نظرة العطف، ونظرة الشفقة، ونظرة التألم لحاله الرثة، فَقدَ قواه جميعا، وخار «فيل» الدولة على الأرض. فلم يعد يسعه التحرك، لا يمنة ولا يسرة، ولا يسعه الخوار، ولا يسعه النهوض عن الأرض، فلا أنفاس له، إلّا بما يحمل إليه من الأوكسجين، ليوم أو يومين، أو لساعة أو ساعتين. أما أهله، فقد تأخّروا عنه. وأما الدول العظمى، فقد إنشغلت عنه. وأما العدو، فهو متربص به، يدعو عليه ولا يدعو له. وما عاد أمر لبنان، متصلا بالرئاسة والرئيس.

فقد مضت تلك الأيام، التي كانت الرئاسة فيه تهزّ المنابر، وتستفزّ الرئاسات والعروش. مضت أيام لبنان، حين كانت الرئاسة والرئيس، قطبا السياسة ومعقد الأمل. مضى لبنان الرئاسة والرئيس.

نسوق ذلك كله بألم وتألّم لحال لبنان اليوم، ولحال أحزابه وكتله البرلمانية، ولحال طوائفه وقيادته الروحية والمدنية وغير المدنية. فقد أسقط في أيديهم جميعا، حين لم يهبوا يدا واحدة، وحين لم يسارعوا رجلا واحدا، وحين لم يعملوا بعقل واحد. فقد أخذتهم الفرقة، دُكّت دورهم وقصورهم، هُزّت أركانهم، وقُدّمت بلدهم لقمة سائغة، لمآدب اللئام، فباتوا أيتاما بلا آباء، بلا أمهات. تأخّرت عنهم الأم الحنون، فلم يعد هناك من يحفل بهم، لا من الأشقاء ولا من الأصدقاء. فباتوا بلا شقيق ولا صديق، وبلا حول ولا قوة، تنشل البلاد والعباد مما وقعوا به من ضيق.

لم تعد الرئاسة هي الجهاد الأكبر. ولم يعد الرئيس هو الجهاد الأصغر. صارت حياة لبنان كلها في خطر. جرت الحرب على لبنان، وإستبيحت أجواؤه وأبحاره وأراضيه. وما تأخّر عنه العدو، وما تأخّرت مواجهة العدو، ما تأخّرت المقاومة، ما تأخّر الميدان، كل شيء كان يجري بقدر، ولو في الشغور الرئاسي، ولو في غياب الرئيس.

فإلام بعد كل ذلك التعنّت، كل ذلك الحذر، كل ذلك التباطؤ؟ إلام كل هذا الإنتظار حتى إنسداد الرؤيا؟ إلام كل هذا التردد، بعد كل هذه الحرائق، بعد كل هذا الدمار، بعد كل هذا الموت، بعد كل هذه المسيّرات، التي تطال الناس في غرف النوم، وفي غرف السهر، وفي الممرات وفي المستودعات، وفي الملاجئ الخفية، عن عيون الأهل، وعن عيون الأعداء، على حد سواء؟

إلام كل هذا التردد من الذهاب إلى البرلمان لإنتخاب رئيس، ونحن نعرف مسبقا، أنه لا «يشيل الزير من البير». فقد صار قرار الحرب والسلم، في مكان آخر خارج البلاد، تماما كما صار الشعب أيضا خارج البلاد. فقد سبقنا جميعا عصر الحرب، وعصر السقوط، وعصر التساقط، حتى ولو كنا بلا رئاسة ولا رئيس. فما عاد هناك من يشفق علينا، ولا عاد هناك، من يقف على خاطرنا. فلماذا نظل نركب رأسنا ولا نذهب لإنتخاب رئيس، يحسن التوازن بيننا، يدفع بجرعة الأمل، إلى شفاهنا، يجعلنا نعيش على حلم إستعادة الدولة، ولو كنا نموت في بيوتنا، ولو كنا ننزل في توابيتنا رغما عنا؟ ألم يحن الوقت بعد، لننهض من أكفاننا، ونجري إلى البرلمان لإنتخاب رئيس؟

حرية فلسطين وجنوب أفريقيا

ريمون ميشال هنود

لقد نفذت جنوب أفريقيا بقيادة أصدقاء القائد نيلسون مانديلا إنقلاباً على دستورها القديم المدعوم بريطانياً صاحب الشراكة في إنتاج أشكال العنصرية المقيتة والمجرمة مع كيان العدو الصهيوني الغاصب. من هنا يتوجب التحدث عن قصة الحب التي عاشتها جنوب أفريقيا مع كيان إسرائيل الجاحد قبل أن تصبح هذه الدولة الأفريقية، «الجوهرة السوداء» حبيبة فلسطين الحبيبة خارقة جدار الأصوات الخافتة في الوقت الذي يستمر فيه نتنياهو بالمجاهرة بأن فلسطين لن يكون لها أرض بعد اليوم، وحمم براكينه ما زالت تنهمر وتهطل على الأطفال والشيوخ والنساء، وما ذنب الطفولة البريئة صاحبة الحق بأن تُذبح وتُقتل على يد أشباه رجال سلاحهم الغدر والرياء والإجرام وكيانهم غاصب؟

لماذا لم يشارك قادة الكيان الصهيوني في تشييع الزعيم الوطني والأممي نيلسون مانديلا، والشيء عينه بالنسبة لشيمون بيريز وغيرهم؟

كلهم تذرّعوا بان مصاريف السفر ستكون باهظة الثمن!! لقد شهد العام ١٩٤٨ ولادة نظام التفرقة العنصرية في جنوب أفريقيا، وكذلك إنشاء الكيان الصهيوني العنصري على أرض فلسطين، بدعم من الإستعمار البريطاني. لقد تمكّن هذا الإستعمار من إقناع الحزب الوطني الأبيض الجنوب أفريقي من انه قادر على أن يصبح من صفوة شعوب الأرض زارعاً في نفوس أعضائه ثقافة الغطرسة والإستعلاء والكبرياء. احتلّ المستعمرون البريطانيون والهولنديون الأراضي الجنوب أفريقية بالقوة العسكرية التي تمثلت بخوض سلسلة من الحروب الهجومية الدموية، وقد حقق النظام العنصري في جوهرة القارة السمراء أهدافه فاستحوذ على الأراضي من خلال تشريعه لسلسلة من القوانين التي عملت على السيطرة والإستبداد بالشعب الجنوبي الأفريقي وتفريغهم في كانتونات جغرافية عنصرية وأهم هذه القوانين قانون نظام العبور الذي هدف الى التحكّم بحركة السكان الأصليين وإرغامهم على العيش فقط في معازلهم المخصصة لهم والتي تشكّل ما نسبة ١٣ بالمائة من الأرض، وقد اعتبروا تلك النسبة على أنها أراضي السكان الأصليين، وقد شُرّعت قوانين أخرى لضمان تقسيم السكان بحسب عروقهم وقبائلهم وكذلك تم تقسيم المصادر والموارد من قبل الدولة العنصرية التي حركتها منذ نشأتها الدولة العبرية الغاصبة لفلسطين. وكل هذا يشبه الى حد قوي حالة الكيان الصهيوني العنصري، الذي يستمر بالتنكيل بأبنائنا الأحباء في فلسطين المحتلة، فنرى كيف يقيم جنود الكيان الصهيوني حواجز التفتيش ويفرضون الإغلاق والحصار ساعة يحلو لهم وساعة يشاؤون ويقيمون جدار الفصل العنصري. والمستعمرات والتصاريح ذات الأهداف مختلفة تشير بمجموعها إلى تعرفة عنصرية، كما يلاحظ وجود قوانين كقانون اكتساب الأرض وقانون الدخول الى الأراضي الفلسطينية المحتلة وقانون الخدمة العسكرية. ويلاحظ أيضاً كيف اعتمدت التشريعات الدينية الحاخامية العنصرية، لذا سيطرت دولة إسرائيل بشكل واضح وفاضح من خلال اعتماد نظام عنف دام وتفرقة عنصرية ممنهجة. لقد وُعد قادة حركات التحررً الجنوب أفريقية بالحرية إذا قبلوا بنظام الكانتونات والمعازل، لم يقبل القادة بمهزلة من هذا النوع في تقرير المصير مؤكدين على حقهم الكامل بأن يكون لهم دولة موّحدة متكاملة بحقوق ديمقراطية أساسية للبيض والسود على حد سواء، وأتت ردة الفعل الدولية في غاية الأهمية، إذ أعلنت شعوب العالم بأن النظام الحاكم في جنوب أفريقيا هو نظام تفرقة عنصرية، واعتُبر النظام بأنه محترف في ارتكاب الجرائم بحق الإنسانية وباشرت الدول بمقاطعة مكثفة لهذه الدولة العنصرية. واليوم تقترح أميركا ومعظم دول غرب أوروبا على الفلسطينيين دولة معازل ذات اقتصاد غير مستقل ومنزوعة السلاح لكي يتضخم ويتعملق حجم استغلال جماهير وأبناء شعبنا الفلسطيني الأبيّ، واستمرار زجّهم في كانتونات خاضعة للكيان الصهيوني الغاضب، وكل هذا يترسّخ تحقيقه اليوم من خلال نار وحديد أميركا التي تعتبرهما واشنطن هدايا بالجملة الى أطفال الشعب الفلسطيني، لكن المقاومة الفلسطينية موجودة تدافع مع كل الأصدقاء والشرفاء، ويحلو لي أن أردّد «لو مهرك كان مدينة وبلبنان العرس لأركب على الفرس وجبلك مفتاح القدس».

بتاريخ ٤ حزيران ٢٠١١ نقلت جريدة «يديعوت احرونوت» عن صحيفة الـ«غارديان» البريطانية ان الكيان الصهيوني حمل من خلال رحلة طيران من تل أبيب الى جنوب أفريقيا صاعق قنبلة نووية من مادة ترتيوريوم الفيزيائية المشعّة المطلوبة لتفعيل أنواع محددة من القنابل النووية. فكيلوغرام واحد

العدو الإسرائيلي أطلق منطاداً تجسُّسياً وقصف الحدود اللبنانية السورية

المقاومة تثأر لمقتل مدنيين في صدقين وتستهدف كافة مراكز الاحتلال

يستمر العدوان الاسرائيلي في توسيع دائرة استهدافاته حيث تخطى أمس حدود الجبهة الجنوبية ووصل الى منطقة القصير عند الحدود السورية اللبنانية مستهدفاً سيارة ادعى انها لحزب الله مما ادى الى استشهاد عنصر. وردت المقاومة الاسلامية بقصف مراكز العدو ومستوطناته.

الوقائع الميدانية

وتعرضت بلدة الجبين وأطرافها لقصف مدفعي اسرائيليمعادي مباشر قبل ظهر امس، من دبابات الجيش الاسرائيلي في الضهيرة.

وأطلقت القوات الاسرائيلية منطادا تجسسيا فوق القرى الحدودية المتاخمة للخط الازرق.

كماتعرضت اطراف طير حرفا لقصف مدفعي. كما استهدف قصف مدفعي اسرائيلي مرتفعات الهبارية.واستهدف الطيران المسير المعادي بلدة بليدا.

كما شنت طائرات جيش العدو الاسرائيلي اكثر من غارة على منطقة اللبونة وجبل بلاط والمنطقة الواقعة بين رامية وبيت ليف.

وصباحاً، استهدف الجيش الاسرائيلي بالقذائف المدفعية أطراف بلدة الناقورة في القطاع الغربي.

وافاد مراسل اللواء في النبطية سامر وهبي ان الطيران المعادي اخترق قرابة الحادية عشرة والربع من قبل ظهر امس جدار الصوت وعلى دفعتين في اجواء منطقتي النبطية واقليم التفاح وعلى علو منخفض محدثا دويا قويا اثار جوا من التوتر والهلع لدى المواطنين

وواصل الطيران الحربي المعادي بعد ذلك تحليقه في اجواء المنطقتين مخلفا وراءه بالونات حرارية.

حزب الله

في المقابل، أعلن حزب الله أنه استهدف عند الساعة ٠٨:٠٠ من صباح يوم الخميس ٢٩-٠٢-٢٠٢٤، انتشاراً لجنود إسرائيليين في محيط موقع جل العلام بالقذائف المدفعية وحقّق فيه إصابات مباشرة.

ايضا، اعلن الحزب انه استهدف «تجمعا لجنود العدو الإسرائيلي في محيط تلة الكوبرا بالأسلحة الصاروخية».

واستهدف مستوطنة «إيلون» بدفعات من صواريخ الكاتيوشا رداً على استشهاد مواطنين في كفرا».

واعلن «استهداف التجهيزات التجسسية والفنية في موقع رويسات العلم في مزارع شبعا».

ونعت «المقاومة الإسلامية» «شهيدها محمود علي حمود من بلدة كفرا».

وكان الطيران الحربي الاسرائيلي حلق صباح أمس في سماء الجنوب، في حين استمر تحليق الطيران الاستطلاعي ليل الاربعاء الخميس فوق قرى القطاعين الغربي والاوسط وصولا الى مشارف مدينة صور، وسط استمرار اطلاق القنابل المضيئة فوق القرى الحدودية المتاخمة للخط الازرق في الجنوب.

كما أطلق نيران أسلحته الرشاشة فجر أمس، في اتجاه أطراف بلدة عيتا الشعب في القطاع الاوسط من مواقعه المتاخمة للبلدة.

وكان الطيران الاسرائيلي أغار على ثلاث دفعات على المناطق الواقعة بين بلدة كفرا وصديقين حيث استهدف عددا من المنازل، ما ادى الى ارتقاء شهيدين من بلدة كفرا هما: حسين علي حمدان وزوجته منار احمد عبادي، كما جرح اكثر من ١٤ مدنيا نقلوا إلى مستشفيات مدينة صور.

كما ادى القصف الاسرائيلي الى إلحاق اضرار جسيمة في الممتلكات والبنى التحتية وبخاصة شبكتي الكهرباء والمياه.

يذكر ان هذه هي الغارة الثالثة التي تتعرض لها بلدة صديقين خلال يومين، وتستهدف فيها منازل في عمق البلدة.

وأغار الطيران الحربي الاسرائيلي بعد منتصف ليل أمس على اطراف بلدة الزلوطية، واقتصرت الاضرار على الماديات.

«اليونيفيل»

وأعربت قوّات «اليونيفيل» العاملة في جنوب لبنان عن قلقها الشديد من توسع المواجهات على الحدود اللبنانية الإسرائيلية بسبب التوترات الأخيرة.

كما لفتت الى أن «احتمال نشوب صراع أوسع أصبح قريبا»، مشددة على أنها تحض على وقف إطلاق النار والتوصل لحل سياسي، محذرة من أن «توسع الصراع بين لبنان وإسرائيل سيكون صراعا إقليميا له آثار مدمرة.

خير يتفقد الاضرار في بعلبك

وتفقد أمين عام «الهيئة العليا للإغاثة» اللواء محمد خير الأضرار التي لحقت بالمنازل والمنشآت المدنية في بلدتي عدوس وحوش تل صفية التي تضررت نتيجة الغارة الجوية الإسرائيلية المعادية، التي استهدفت يوم الثلاثاء الفائت مستودعات للمواد الغذائية في محلة عدوس، ومنزلا في بلدة حوش تل صفية في محيط مدينة بعلبك، وأدت إلى ارتقاء شهيدين وسقوط عدد من الجرحى، وتضرر منازل مجاورة وبيوت بلاستيكية مزروعة بالخضار والمواسم الشتوية.

ورافق اللواء خير في الجولة مفتي محافظة بعلبك الهرمل الشيخ بكر الرفاعي، رئيس بلدية بعلبك بالتكليف مصطفى الشل، ورئيس بلدية حوش تل صفية عباس معاوية ونائبه محمد معاوية.

وقال اللواء خير في تصريح: «نتفقد اليوم المواطنين الذين تعرضوا للأضرار جراء العدوان المؤسف من العدو الإسرائيلي، وهذه المنطقة تعنينا، كما تعنينا منطقة الحدود الجنوبية، وكل قرية وكل مواطن وكل نقطة من لبنان تعني الدولة اللبنانية وتعني المسؤولين. نحن اللبنانيين، مسؤولين ومواطنين، يدا واحدة أمام العدو مهما كلف الثمن».

ولفت إلى أن «هذه الجولة الخاصة التي نقوم بها في منطقة بعلبك، هي بقرار من رئيس مجلس الوزراء نجيب ميقاتي، وبالتنسيق مع فعاليات المنطقة وأصحاب القرار...والقرار هو دعم المواطنين للصمود في الحدود بصورة خاصة، ودعم النازحين من منطقة الحدود إلى شمال الجنوب، وإننا بحسب الامكانيات المتاحة، وبالتنسيق مع مجلس الجنوب وكل الفعاليات في كل المناطق، سنكون يدا واحدة مع بعضنا البعض للتخفيف من مأساة كل المواطنين في لبنان».

بدوره شكر المفتي الرفاعي للرئيس ميقاتي «مواقف الحكومة المتقدمة عربيًا وإسلاميًا وعالميًا، ولا يزال لبنان صوت العرب وصوت المسلمين، لا ننسى أن حكومتنا تضامنت مع يوم الإضراب العالمي الذي أعلن تضامنًا مع غزة، واعتبرت أن غزة أولا وبعدها يأتي دور لبنان والجنوب، هذا موقف متقدم يعبر عن التزام لبنان بقضايا العالم العربي والإسلامي وفلسطين تحديداً».

تابع: «بالأمس تعرض الطلاب والطالبات، ومن قبل الصحفيين، واليوم المدنيين الآمنين، لكن مهما كانت الكلفة مرتفعة فهي قليلة، لأننا نؤمن بأن المواجهة هي الخيار الأقل كلفة للمستقبل، ويهون كل شيء في سبيل فلسطين وفي سبيل المسجد الأقصى، ونصرة لأهلنا في غزة».

وتحدث الشل، فقال: «باسم مدينة بعلبك وأهالي المنطقة نؤكد ان الاعتداءات لن تثنينا عن التصدي لهذا العدوان الغاشم الذي تتعرض له غزة وجنوب لبنان وكل لبنان ».

ونوه رئيس بلدية «حوش تل صفية» معاوية بزيارة اللواء خير «الذي أمل بالإسراع في التعويض على المواطنين الذين تضرروا، حتى يستطيعوا السكن في منازلهم وخصوصاً أننا في فصل الشتاء والبرد».

قلقٌ أميركي

وكشف مسؤولون كبار في الإدارة الأميركية ومسؤولون مطلعون على المعلومات الاستخبارية أن إدارة الرئيس الأميركي جو بايدن ومسؤولي المخابرات يشعرون بالقلق من مخططات إسرائيلية لتوغل بري في لبنان يمكن أن يبدأ في الأشهر المقبلة إذا فشلت الجهود الدبلوماسية.

وقال مسؤول أميركي مطلع لـ«سي أن أن»، إن التوغل الإسرائيلي المحتمل ربما يكون أوائل الصيف المقبل.

كما أشار إلى أن «الإدارة تعمل افتراضها حدوث عملية عسكرية إسرائيلية في الأشهر المقبلة». وتابع قائلاً: «ليس بالضرورة أن يحصل التوغل خلال الأسابيع القليلة المقبلة ولكن ربما في وقت لاحق من هذا الربيع».

إلى ذلك، أضاف أن العملية العسكرية الإسرائيلية باتت احتمالاً واضحاً.

وفي حين لم يتم اتخاذ قرار إسرائيلي نهائي بعد، إلا أن القلق البالغ من حصول مثل هذا التحرك شق طريقه إلى الإحاطات الاستخباراتية لكبار المسؤولين في الإدارة، وفق ما أوضح شخص مطلع لشبكة «سي أن أن».

ونفذت الفصائل الفلسطينية واللبنانية امس وقفة تضامنية مع غزة طالب خلالها المتظاهرون بوقف الحرب واغاثة اهالي غزة مشددين على ضرورة ان يقوم المجتمع الدولي بكبح جماح العدو الاسرائيلي.

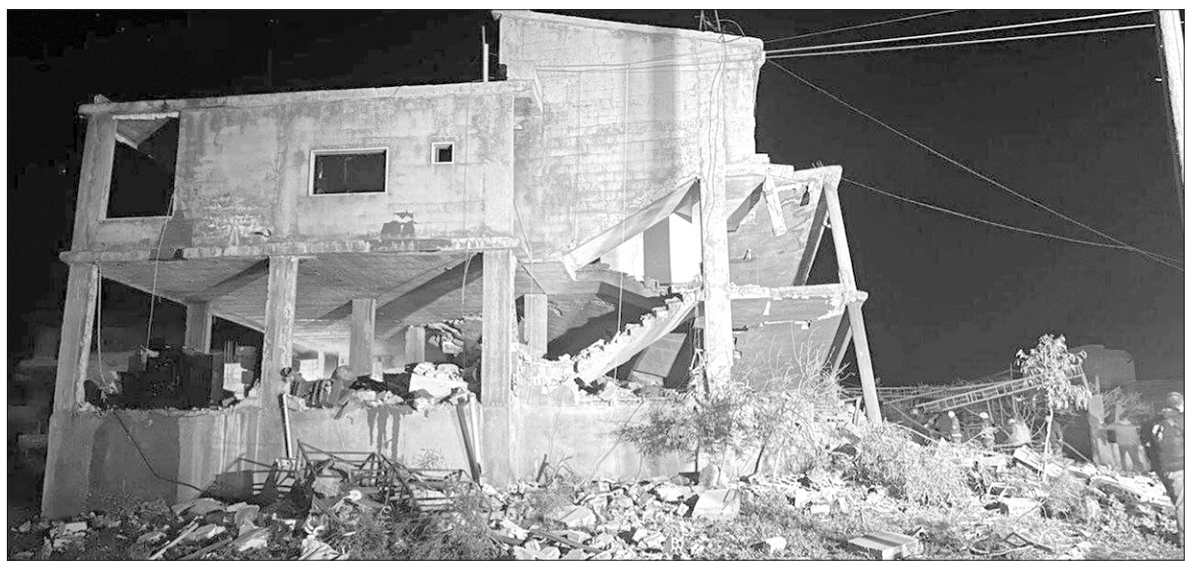

أضرار القصف المعادي على صديقين

اللواء خير يتفقد الاضرار في بعلبك

وفد مقاصدي برئاسة سنو بحث مع البابا فرنسيس وبارولين في استراتيجيات تعزيز التعايش الديني

أعلنت جمعية المقاصد الخيرية الاسلامية في بيان، أن رئيسها الدكتور فيصل سنو «القى الضوء على قيم المقاصد الأساسية ومساهماتها المؤثرة في المستوى الدولي، في لقاء مع قداسة البابا فرنسيس والكاردينال بيترو بارولين وزير دولة الفاتيكان».

وأشار البيان الى أن «الدكتور سنو والكاردينال بارولين بحثا في استراتيجيات تعزيز التعايش الديني خلال اجتماع في الفاتيكان»، لافتا الى أن «وفدا من جمعية المقاصد برئاسة الدكتور سنو، ضم أعضاء مجلس الأمناء الدكتور محمد السماك والسيدة داليا سلام، شارك في الاجتماع، حيث شدد الدكتور سنو على دور المقاصد وتفانيها في توفير الفرص المتساوية لأبناء الوطن. كما تمت مناقشة دور الفاتيكان، وعبرا عن رؤية مشتركة لتعزيز التفاهم والسلام داخل لبنان وخارجه».

ولفت البيان الى أن سنو والسماك اجتمعا في روما، مع السفير السعودي في ايطاليا فيصل بن سطام بن عبد العزيز آل سعود، وكان «تبادل لوجهات النظر حول تعزيز الحوار والسلام بين المجتمعات، وكذلك المبادرات لمواجهة التحديات الاجتماعية التي تواجه الفئات الأكثر حاجة. وعرض الدكتور سنو التزام المقاصد بتعزيز التسامح وتجاوز الفجوات من خلال التعليم والتوعية».

كما اجتمع سنو والسماك مع «أعضاء من مؤسسة سانت إيجيديو، وهي المؤسسة العامة للفاتيكان وكبرى المؤسسات الكاثوليكية في العالم التي تنظم مؤتمرات دولية للحوار، وتقوم بمبادرات إنسانية وتوعوية في ٧٠ دولة من دول العالم لخدمة الفقراء وتعزيز السلام. وأبرز الدكتور سنو التزام المقاصد بالعدالة الاجتماعية. واتفق الطرفان على التعاون في المستقبل في مبادرات مدرسية تهدف إلى مساعدة الأشخاص ذوي الحاجات».

وذكر البيان ان وفد المقاصد «زار دولة الفاتيكان، وتم استقبالهم شخصيا، من قبل قداسة البابا فرنسيس، حيث قدموا له درعا وهدية رمزية من سيدات مركز ورد للإغاثة».

وخلص البيان الى أنه «مع استمرار مهمة المقاصد في تمكين الأفراد، تعتبر هذه التفاعلات دليلا على التزام المقاصد المتواصل إحداث فرق إيجابي على مستوى الوطن والمنطقة».

د. سنو يقدم للبابا درع المقاصد

تربية

الحلبي: صندوق التعويضات سيباشر دفع ٦ معاشات تقاعد لأفراد الهيئة التعليمية في المدارس الخاصة

أعلن وزير التربية والتعليم العالي في حكومة تصريف الاعمال عباس الحلبي «أن صندوق التعويضات والتقاعد لأفراد الهيئة التعليمية في المدارس الخاصة باشر امس دفع معاشات التقاعد بقيمة ستة رواتب، وذلك بحسب البروتوكول الموقع برعايته بين اتحاد المؤسسات التربوية الخاصة ونقابة المعلمين، وبموافقة مجلس الوزراء ».

وأشار الوزير الحلبي إلى «ان العديد من المدارس قد التزم بمندرجات البروتوكول، ما وفر الدفعة الأساسية، وذلك ضمن المهلة المحددة التي نص عليها البروتوكول ووقع عليها ممثلو الإتحادات والنقابات والمدارس المستقلة».

ودعا «المؤسسات التربوية الخاصة غير المجانية، التي لم تسدد بعد كامل التزاماتها إلى صندوق التعويضات والتقاعد لأفراد الهيئة التعليمية في المدارس الخاصة، إلى المبادرة لسداد المبالغ المترتبة عليها، نتيجة البروتوكول الذي عبرت من خلاله المؤسسات التربوية الخاصة غير المجانية عن التزامها بتوفير مبالغ معينة ضمن مهلة محددة، احتراما منها لمعلميها الذين بلغوا سن التقاعد ولم يعد معاشهم التقاعدي يكفيهم لدفع اشتراك الضمان وثمن علبة دواء في أحسن الأحوال».

من جهة ثانية، رعى الوزير الحلبي اختتام ورشة العمل الإدارية التقنية لمديري الثانويات الرسمية وموظفي المكننة فيها، والتي نظمتها مديرية التعليم الثانوي في قاعة المسرح في الوزارة، في حضور ومشاركة المدير العام للتربية عماد الأشقر .

كما استقبل وزير التربية مطران اللاتين في لبنان سيزار اسايان على رأس وفد من بعثة إيطالية تابعة لمؤسسة سان ميشال أركانجيلو في برغامو برئاسة فرانشيسكو نابولي، واطلع منهم على هدف زيارتهم إلى لبنان ومساعدة الشباب اللبناني عبر المطرانية وإعدادهم لسوق العمل.

الإجتماع الأول للهيئة الإدارية الجديدة لجمعية متخرِّجي «بيروت العربية»

عقدت الهيئة الإدارية الجديدة لجمعية متخرجي جامعة بيروت العربية اجتماعها الأول في مقر الجمعية برئاسة المحامي عمر اسكندراني وعضوية كل من المحامي محمد جعفيل والدكتور كريم الناطور والمهندس بشير قمبريس وبلال كبريت ودعاء عزام والمهندس إبراهيم شومان والدكتورة مريم الربعة والمهندس غسان طبارة ونوال أنيس ومحمد صعب والمهندس يوسف قباني والصيدلي عبد الرحمن النابلسي والدكتورة سوسن ابيض والدكتور صلاح دامر ومي طافش.

وتم انتخاب هيئة المكتب وفاز كل من الدكتور صلاح دامر نائبا للرئيس والمهندس غسان طبارة أمينا للسر والمهندس إبراهيم شومان مديرا للنادي ومحمد كبريت أمينا للصندوق والمهندس بشير قمبريس محاسبا.

اعضاء جمعية متخرجي جامعة بيروت العربية

شيخ العقل التقى مدير عام الدفاع المدني واتحاد علماء المقاومة

الشيخ أبي المنى خلال إستقباله الشيخ حسين غبريس

اللواء - نسيب زين الدين

استقبل شيخ العقل لطائفة الموحدين الدروز الشيخ الدكتور سامي أبي المنى في دار الطائفة في بيروت وفداً من الاتحاد العالمي لعلماء المقاومة برئاسة الشيخ حسين غبريس وعضوية الشيخ وليد علامة، وقدّم لسماحته دعوة للمشاركة في مؤتمر اسلامي وعربي يعقد في بيروت يومي الاثنين والثلاثاء المقبلين.

وبعد اللقاء لفت الشيخ غبريس لأهمية المشاركة في المؤتمر، وقال: «كانت فرصة للتباحث مع سماحة شيخ العقل حول ما يجري في فلسطين، حيث هي الشغل الشاغل للأمة، وبعد مرور نحو ١٥٠ يوماً ولا تزال الجرائم الصهيونية مستمرة على أهلنا في غزة وفلسطين، وآخرها استخدام العدو سلاح التجويع. سمعنا من سماحته كلاماً جميلاً ومهماً حول دور العلماء ورجال الدين عموماً، الذين هم في مواقع المسؤولية، إذ أنه من المفترض أن يكون لهم الدور المطلوب في الدفاع عن فلسطين وأهلها».

كما استقبل الشيخ أبي المنى وفداً من جمعية «بيروت منارتي» برئاسة المحامي مروان سلام ومسؤول العلاقات العامة المحامي نديم حمادة، لدعوته الى حفل تكريم مفتي الجمهورية اللبنانية الشيخ عبد اللطيف دريان خلال حفل إفطار في شهر رمضان المبارك.

كذلك استقبل الدكتور هشام سماح الاعور، الذي قدّم لسماحته كتابه بعنوان «موسوعة المشاريع الانقاذية للبنان الذي نريد-اللامركزية واخواتها».

قائد الجيش إستقبل كبير مستشاري وزارة الدفاع البريطانية

استقبل قائد الجيش العماد جوزاف عون في مكتبه في اليرزة وزير الخارجية النمساوي Alexander Schallenberg، يرافقه السفير النمساوي في لبنان Rene Paul Amry .

كما استقبل كبير مستشاري وزارة الدفاع البريطانية لشؤون الشرق الأوسط الماريشال Sammy Sampson في زيارة وداعية قدم خلالها خلفه الأميرال Ed Ahlgren، وتناول البحث الأوضاع العامة في لبنان والمنطقة.

القصيفي استقبل شمعون في الحازمية

استقبل نقيب محرري الصحافة اللبنانية جوزف القصيفي، العقيد المتقاعد طوني شمعون، في دار النقابة في الحازمية وقدّم له آخر مؤلفاته: الذاكرة السياسية للمسألة اللبنانية من ثلاثة أجزاء، من برتوكول عام ١٨٤٣ إلى سقوط الجمهورية الأولى عام ١٩٩٠ ، ومن الجمهورية الثانية إلى سقوط الجمهورية (ولاية الرئيسين الياس الهراوي والعماد إميل لحود، ومن العبور إلى الجمهورية إلى الربيع العربي (ولاية الرئيس العماد ميشال سليمان من ٢٥ أيار ٢٠٠٨ إلى فراغ العام ٢٠١٤).

وقال العقيد شمعون: يشرفني كباحث مستقل في سياق الذاكرة السياسية للمسألة اللبنانية أن أكون ضيف هذا المقام الوطني الغالي على قلوب الأحرار.

دكتوراه بدرجة ممتاز للمحامي زكريا الغول

ناقش المحامي زكريا يحيى الغول، في جامعة بيروت العربية، أطروحة لنيل الدكتوراه في التاريخ الحديث والمعاصر، بعنوان: « ملامح التطوّر العمراني والنهضة الاقتصادية والعلمية في بيروت المحروسة في العهد العثماني (١٨٧٦ - ١٩١٤)، وفي نهاية المناقشة، نال المحامي زكريا الغول شهادة الدكتوراه بدرجة ممتاز.

وقد تألفت لجنة المناقشة من: الدكتور يوسف عبيدان، أستاذ التاريخ الحديث والمعاصر في جامعة قطر، رئيساً، الدكتورة راما دراز، إستاذ التاريخ الحديث والمعاصر في جامعة بيروت العربية، عضواً ومشرفاً رئيساً، الدكتور محمد علي القوزي، أستاذ التاريخ الحديث والمعاصر في جامعة بيروت العربية، عضواً ومشرفاً مشاركاً، الدكتور محمد عمر، أستاذ التاريخ الحديث والمعاصر في جامعة الإسكندرية، عضواً خارجياً، الدكتور إبراهيم الحوت، أستاذ التاريخ الحديث والمعاصر في الجامعة اللبنانية، عضواً خارجياً، والدكتور محمد نور الدين، أستاذ التاريخ الحديث والمعاصر في الجامعة اللبنانية، عضواً خارجياً.

المحامي زكريا الغول وأعضاء اللجنة

جعبة التربية

□ أقامت جامعة سيّدة اللويزة الاحتفال الختامي لتوزيع جوائز «تحدّي تطبيقات الفضاء، ناسا - بيروت» في حرمها الرئيسي في زوق مصبح، في حضور وزير التربية والتعليم العالي في حكومة تصريف الاعمال القاضي عباس الحلبي ممثلا بالمدير العام للتعليم العام الدكتور مازن الخطيب، النائب نقولا الصحناوي، رئيس الجامعة الأب بشارة الخوري، نائب رئيس الجامعة لشؤون التطويرالدكتور أنطوان فرحات، القائد المحلّيّ لتطبيقات الفضاء في لبنان أنطوان طنّوس ووجوه أكاديميّة وتربويّة.

□ نظمت مؤسسة «إنسان» بالتعاون مع الثانويات الرسمية في بلدة القبيات تدريبا توجيهيا مدرسيا يركز على مساعدة الطلاب على اكتشاف مهاراتهم، وفهم أهمية التوافق مع تفضيلاتهم واهتماماتهم واختصاصاتهم المستقبلية،وذلك باشراف أساتذة جامعيين متخصصين .

عريمط استقبل فتال والشيخ كريدي في دبي

استقبل القاضي الشيخ خلدون عريمط في مقر اقامته بدبي نقيب الأطباء في الشمال الأسبق الدكتور نبيل فتال وشيخ عشيرة الكريدين الشيخ عبدالعزيز كريدي على رأس وفد ورجل الأعمال محمود شحادة ورجل الأعمال عبدالرحمن المفرج وابو إياد .. مطمئنين الى صحته .

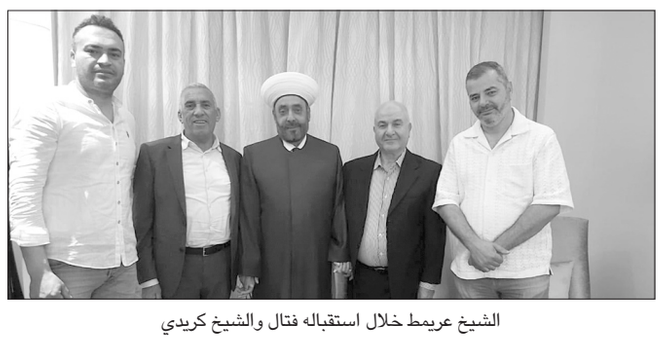

الشيخ عريمط خلال استقباله فتال والشيخ كريدي

زيادة الرواتب للقطاع العام: المتقاعدون هم الضحية

نادر وأبومعشر لـ«اللواء»: العسكريون المتقاعدون جبهة واحدة ضد الزيادة

«اللواء» - خاص

اقرّت حكومة تصريف الأعمال زيادات وتقديمات مالية لموظفي القطاع العام من عسكريين وموظفين ومتقاعدين حيث يُعطى العسكريون في الخدمة الفعلية ٣ رواتب إضافية، إضافة إلى بدل نقل ٩ ملايين ليرة بدلاً من ٥، و«يُعطى المتقاعدون العسكريون والمدنيون ٣ رواتب إضافية، كما يُعطى الإداريون راتبَين إضافيَين إذ يصبح مجموع ما يتقاضونه ٩ رواتب شهرياً». كما يُعطى «موظفو الإدارة العامة بدل حضور يومي بين ٨ و ١٦ صفيحة بنزين بمعدل ١٤ يوم عمل شهرياً كحد أدنى شرط عدم التغيب». وتضمنت المقررات أيضاً، إعطاء «موظفو الإدارة العامة مكافأة مثابرة في حال أمّنوا حضورا شهريا كاملا ووفق معايير انتاجية محددة ستُحدّد لاحقاً». وأقرّ مجلس الوزراء زيادات لموظفي القطاع العام على أن يكون الحد الأدنى ٤٠٠ دولار والحد الأقصى ١٢٠٠ دولار.

في المقابل، رفض تجمع العسكريين المتقاعدين هذه الزيادات واعتبرت في بيان أن الحكومة إستغلت حسن نوايا العسكريين المتقاعدين بافساح المجال أمامها لمعالجة موضوع الرواتب والأجور بطريقة عادلة تنصف الجميع،هذا البيان صدر بعد ما أشيع من معلومات عن تبيانات في الآراء بين التجمع حول الموافقة على الزيادات من عدمها، وفي السياق نفسه أوضح العميد المتقاعد جورج نادر أنه من الأشخاص الذين المعارضين لموضوع التظاهر في رياض الصلح من أجل التظاهر، من دون إقفال مداخل مجلس الوزراء مثل ما هو معتاد لأن التظاهر من دون أفق وحل لاتؤدي الغرض المطلوب وهو إستجابة الحكومة لمطالب العسكريين المتقاعدين، ولكن وعدت الحكومة العسكريين حينها بإعطاء ٤ رواتب للرتباء والأفراد و٣ رواتب للضباط مع مفعول رجعي، وكان هناك البعض من العسكريين المتقاعدين راضون بالحد الأدنى.

ولفت نادر في حديث لـ«اللواء» إلى أن حتى هذا الحد الأدنى هو أيضاً غير موثوق بأن العسكريين سيحصلون عليه لأن العسكريين المتقاعدين يتعاملون مع سلطة كاذبة،ولكن بعض العسكريين تأملوا بهذه الوعود أن تتحقق وعلى الرغم من عدم إقتناعي بهذه الوعود ولكنني لم أقف في وجه الأكثرية،ولكن تظاهروا في رياض الصلح وكانوا أقلية مع الأسف ولم يصلو إلى نتيجة لأن التظاهر من أجل التظاهر

جورج نادر

اندره بو معشر

لا يلقى تجاوباً من قبل الحكومة،ولكن عندما يتم قطع الطرقات المؤدية إلى السراي سيجبر رئيس الحكومة على التجاوب مع العسكريين المتقاعدين ومطالبهم.

وأشار إلى أن قرار مجلس الوزراء بزيادة الرواتب لموظفي القطاع العام هزيلة إلى درجة كانوا يريدون أن إعطاء ٤ رواتب للرتباء والأفراد وكانت النتيجة أنهم أعطوا ثلاثة رواتب، كانوا يريدون إعطاء ٤ رواتب للخدمة الفعلية أعطوا ثلاثة رواتب وهذا بسبب عدم ممارسة الضغط المطلوب لأن بالنتيجة هذه سلطة لا تفهم إلا بلغة الضغط.

وأكد أنه في تاريخ لبنان لم يجرؤ أحد من هذه السلطة عبر حكوماتها المتعاقبة أن تضع «زيادة» تستند إلى مؤشر غلاء من دون أن يقوم أصحاب الحق بالتظاهر والإضراب وقطع الطرقات وفي كثير من الحالات يضطرون إلى اللجوء إلى العنف،لذلك سلالة هذه الطبقة السياسية التي تحكم البلد منذ سنوات طويلة لا يفهمون إلا لغة العنف لتنفيذ المطالب المحقة،داعياً الحكومة أن تنظر إلى أوجاع الناس حتى لو لم تكن هذه الناس قادرة على التعبير هذا لا يعني أنها لا تتألم من الوضع الذي وصلوا إليه نتيجة الأزمة الذي يمر بها البلد.

واعتبر أنه لا أحد يستطيع أن يستمر ويعيش هو وعائلته في ظل هذه الرواتب المتدنية، فهل هذه الرواتب كافية لشراء ربطة خبز؟،ا لحكومة أعطت موظفي الإدارة العامة، ولكن الإستنسابية في التوزيع والعطائات أمر غير عادل وغير مقبول ولا يستوي،وفي كثير من الأحيان حاولت السلطة أن تضعنا بمواجهة موظفي القطاع العام ولكنهم ليسوا خصومنا على العكس، ولكن يجب أن تعطي الحكومة العسكريين المتقاعدين نسبياً مثلما تعطي باقي الموظفين في القطاع العام.

وكشف نادر أنه على الرغم من أنه كان هناك رأيين داخل تجمع العسكريين المتقاعدين،ولكن لسنا معسكرين ولكن الأقلية التي رفضت قرار مجلس الوزراء هي من كانت محقة،والآن العسكريين المتقاعدين على رأي واحد فالكل أدرك أن لا مجال للفرص مع هذه السلطة التي تمتهن الكذب دائماً،وحق العسكريين المتقاعدين يجب أن يؤخذ مشيراً إلى أن الإجتماعات قائمة ومستمرة تحضيراً لتحركات قادمة على الأرض، وهذه المرة التحركات ستكون موجعة لأن إزدراء شريحة كبيرة من الناس ضحت بحياتها وقضتها بشرف وكرامة في سبيل الدفاع عن بلدها ويكون مصيرهم أن «يموتوا الجوع» فهذا الأمر قطعاً لن يمر،وكل خيارات التصعيد مفتوحة أمامنا وهناك بيان لتجمع العسكريين المتقاعدين الأربعاء سيحدد الخطوات اللاحقة.

بو معشر

ومن جهته اعتبر العميد الركن الطيار اندره بو معشر في حديث لـ«اللواء» إلى أن البعض من الذين وافقوا من العسكريين المتقاعدين على «الزودة» الذي أقرها مجلس الوزراء برر سبب موافقته وفق معطيات يملكونها،إنما غالبية العسكريين المتقاعدين رافضين هذه «الفتات»، والإستنسابية في والتعسف وتوزيع المكرمات يمنة ويسرى وعند دور حق العسكري المتقاعد تصبح الإعتمادات غير موجودة ويصبح هناك سقف محدد يجب الإلتزام به وهذا غير صحيح.

وأشار أبو معشر إلى أن التوزيع هو توزيع مغري وسخي،بينما عائلة الشهيد في ساحة الشرف نصيبه النهائي من هذا التوزيع هو ٢٠ مليون ليرة مع الزيادة بالإضافة إلى الحوافز، معرباً عن إعتقاده أن العسكريين المتقاعدين سيتجهون إلى التصعيد.

وأكد أن العسكريين المتقاعدين هم على نفس الخط وجبهة واحدة لأن لا خيار آخر سوى التكاتف والتوحد تجاه الزيادة الهزيلة التي أظهرت أن هذه السطلة لا يمكن الركون إلى وعودها لأنها أخلت أساساً بالوعود التي أعطتها لبعض العسكريين المتقاعدين فيما يتعلق بإقرار الزيادات،ومن الأساس كانت المطالبة بعدم موافقة العسكريين إلا في حالة كان هناك تعهد خطي وتبنى الموافقة على أساسها من عدمها ولكن إستطاعت الحكومة أن تتحايل على هذه الوعود،وأقرت أقل مما وعد به العسكريين المتقاعدين الذين قبلو بعرض الحكومة ولم يشكلوا حالة إعتراضية ولكن لم تطبقه الحكومة أو تلتزم فيه.

وسأل أبو معشر «ماذا نستطيع أن نطلب من الذي يموت الجوع أن يفعل أو لا يفعل»؟،لا شك أن هذه الصراع أصبح صراع حول البقاء بسبب مشاهدة المكرمات توزع يمنة ويسرى وهويشاهد بصمت بسبب أنه عليه أن يتحلى بالصبر لأنه مطلوب منه إستشعار رهبة اللحظة ولأن الإقتصاد والإنفاق «ما بيحمل» ولأن المعاشات التي توزع على القطاع العام ستصل إلى ١،٥ مليار دولار أي نصف الموازنة أي أن التصحيح وصل قيمته إلى الـ ٧٠٠ مليون بسبب مضاعفة قيمة الرواتب والأجور فأي موازنة تستطيع أن تحمل قيمة ١،٥ مليار دولار؟.

وأوضح أن الحقيقة تبقى في الأرقام، ومطلبنا الأساس توحيد العطائات للموظفين وإيقاف العطائات الإستنسابية لأنها ليست مقبولة، لأنها دائماً ما تكون على حساب العسكريين والمتقاعدين وأن يعطى حد أدنى للعسكري لا يقل عن الـ٣٠٠$ للعسكري المتقاعد والباقي المرصود في الإعتمادات توزع بالتساوي بدون أي تمييز أو إستنسابية على أن يستتبع هذا الإجراء بحل تدريجي وتصحيحي للرواتب والأجور.

الأنصار يضع العهد والنجمة تحت الضغط

الأنصاريون يحتفلون برباعيتهم الجديدة (طلال سلمان)

وسيم صبرا:

تصدر فريق الأنصار الدوري اللبناني لكرة القدم، بفوزه على الصفاء بنتيجة (٤-١)، في المباراة التي اجريت الخميس على ملعب مجمع فؤاد شهاب البلدي في جونية، بانطلاق الجولة الرابعة من المرحلة الاولى لسداسية الاوائل.

وترجم الأنصاريون عرضهم النوعي برباعية، استهلها الفلسطيني محمد حبوس في الدقيقة العاشرة، والذي بدأ يثبت إمكانياته مع إعطائه المجال كما يتناسب وإمكانياته، بقيادة المدرب يوسف الجوهري، الذي يترجم لمساته بمتابعة الانتصارات النوعية، علماً أن المهاجم الفدائي اكد تألقه بهدف ثان في الدقيقة ٦٦ بتسديدة متوسطة الارتفاع من حافة المنطقة للزاوية اليسرى لمرمى الحارس مهدي خليل.

واضاف علي طنيش «سيسي» الهدف الثاني في الدقيقة ٤٥ متابعا كرة ارضية ارتدت اليه من ضربة حرة سددها حسن معتوق من خارج المنطقة (٢-٠).

وقلص الصفاوي محمد قدوح النتيجة بالدقيقة ٥٤ بكرة ارضية سددها من داخل المنطقة الى يسار الحارس نزيه اسعد (١-٢).

ورفع عبدالله ياسين النتيجة للانصار بالدقيقة ٧٣ بكرة سددها من داخل المنطقة في سقف مرمى الحارس خليل، لينهي اللقاء ٤-١.

وبهذه النتيجة تقدم الأنصار لصدارة الترتيب مؤقتاً، برفع رصيده إلى ٢٠ نقطة، وسينتظر وقائع مواجهة العهد (١٩) والنجمة (١٨) اليوم الجمعة (١٥:٤٥)، بينما بقي الصفاء بالمركز الرابع برصيد ١٦ نقطة.

مبابي يخطف الأضواء من أولمبياد باريس

نفى الرئيس الفرنسي إيمانويل ماكرون بشكل غير مباشر تدخله بقضية انتقال نجم منتخب بلاده كيليان مبابي، بعد تواجد اللاعب في حفل العشاء الذي استضافه قصر الإليزيه قبل يومين، بحضور امير قطر الشيخ تميم بن حمد آل ثاني.

وقال ماكرون للاعلاميين على هامش افتتاح القرية الأولمبية في باريس: «لا.. لم تكن هناك مناقشات مع مبابي حول رحيله عن باريس أثناء حفل العشاء».

وكان مبابي تواجد في حفل العشاء، والتقطت الكاميرات رسالة أمير قطر لمبابي بقوله «حظا سعيدا لك»، بينما داعب الرئيس الفرنسي نجم باريس سان جيرمان قائلا: «ستسبب لنا الكثير من المشاكل».

هذا دشن الرئيس الفرنسي، القرية الأولمبية قبل حوالي ٥ أشهر من انطلاق دورة الألعاب الأولمبية والباراأولمبية، حيث التقى ماكرون بالعمال الذين يعملون على وضع اللمسات الأخيرة في الممرات الخضراء بين المباني.

وتفقد ماكرون المرافق المختلفة داخل القرية، التي ستستضيف أكثر من ١٥ ألف رياضي من حول العالم طوال فترة الأولمبياد، قبل أن يتم تسليمها كما هو متفق علية إلى حوالي ٦ آلاف ساكن جديد.

وكان في المخطط أن يتم الانتفاع بكل المرافق التي سيتم بنائها لاستضافة أولمبياد ٢٠٢٤، حتى لا يحدث مثلما حدث في ريو دي جانيرو وتركت القرية الأولمبية هناك مهجورة لأن لم يتم بنائها على نسق يسمح بتحويلها بعد ذلك لوحدات سكنية.

وبعد جولة ماكرون في القرية برفقة محافظ ضاحية سان دوني كاريم بوعمران ورئيسة مجلس الإقليمي لباريس وضواحيها فاليري بيكريس، التي استمع فيها لشرح نيكولا فيران المدير العام لشركة سوليدو التي قامت على مشروع بناء القرية، سلم الرئيس الفرنسي مفتاح القرية إلى توني استانجيه رئيس اللجنة المنظمة للألعاب الأولمبية، الذي تقوم النيابة العامة الباريسية، حاليا، بالتحقيق في اختلاسه المفترض لأموال لها علاقة بالتحضيرات الأولمبية..

ماكرون خلال افتتاح القرية الأولمبية في باريس

بوغبا يعتبر قرار إيقافه «غير صحيح»

كشف بول بوغبا، لاعب وسط منتخب فرنسا ويوفنتوس، إنه سيطعن أمام محكمة التحكيم الرياضية على عقوبة الإيقاف لمدة ٤ أعوام، والتي أدين بها لمخالفته لوائح المنشطات في وقت سابق من الموسم الحالي، بعد الاستجابة لطلب الادعاء الإيطالي بإيقافه لهذه المدة.

وقال بوغبا: «تم إبلاغي، بقرار المحكمة (الخميس) الوطنية لمكافحة المنشطات، وأعتقد أن الحكم غير صحيح».

وأضاف: «أشعر بالحزن والصدمة الشديدين لأن كل ما بنيته بمسيرتي الاحترافية سُلب مني».

ولفت بوغبا: «عندما أتحرر من القيود القانونية، ستصبح القصة كاملة واضحة، لكنني لم أتناول مطلقاً، عن قصد أو عمد، أي مكملات تنتهك لوائح مكافحة المنشطات».

وأشار: «باعتباري رياضياً محترفاً، لن أفعل ابداً أي شيء لتحسين أدائي باستخدام مواد محظورة، ولم أقم إطلاقاً بعدم احترام أو خداع زملائي الرياضيين وأنصار أي من الفرق التي لعبت لصالحها أو ضدها.. نتيجة للقرار الذي تم الإعلان عنه اليوم، سأستأنفه أمام محكمة التحكيم الرياضية».

ولم يعلق يوفنتوس بعد على عقوبة إيقاف بوغبا.

وذكرت شبكة «سكاي سبورت إيطاليا»، أن السلطات وافقت على طلب المدعي العام الرياضي بفرض إيقاف لمدة ٤ سنوات على اللاعب الفرنسي.

وثبت تعاطي النجم الفرنسي منشط «التيستيستيرون»، خلال فحص المنشطات بعد مباراة يوفنتوس الأولى بالدوري الإيطالي هذا الموسم، في اب ٢٠٢٣.

وكان بوغبا عانى من الإصابات بالسابق، ومثل الموسم الحالي «فرصته الأخيرة» للعودة لمستواه المعهود، حيث كتب اسمه بين المواهب الواعدة في عالم كرة القدم.

وسقط بوغبا -الذي غاب عن أغلبية موسم ٢٠٢٢-٢٠٢٣ واكتفى بخوض ١٠ مباريات فقط بسبب الإصابات- في فحص المنشطات الذي خضع له بعد المباراة بين يوفنتوس ومضيفه أودينيزي هذا الموسم في الكالتشيو، والذي لم يشارك فيه منذ ٢٠ آب الماضي.

ورغم أنه بقي على مقاعد البدلاء ولم يشارك في اللقاء فإنه كان أحد الذين تم اختيارهم بشكل عشوائي للخضوع للاختبار.

ولتبرير هذه المخالفة أفاد المقربون من اللاعب بأن التستوستيرون يأتي من مكمّل غذائي وصفه طبيب استشاره في الولايات المتحدة.

وكان فحص العينة «ب» التي طلبها بوغبا مطلع تشرين الأول الماضي أكد وجود مستويات مرتفعة من هرمون التستوستيرون.

ويحفز التستوستيرون هرمون الخصوبة والجنس الذكوري ونمو العضلات في الجسم.

بوغبا

الهيئات الإقتصادية طالبت الحكومة بإعلان حقيقة الرقم المجمع لكلفة تعويضات القطاع العام

أعلنت الهيئات الإقتصادية اللبنانية في بيان توجهت فيه الى الحكومة، أنه «نظرا لتضارب المعلومات والمعطيات وعدم وضوح الأرقام، ونظرا لضياع الرأي العام اللبناني والمعنيين جراء غياب الصورة الكاملة لقيمة التعويضات المؤقتة للعاملين في القطاع العام والمتقاعدين الذين يستفيدون من معاش تقاعدي التي أقرها مجلس الوزراء في جلسته الأربعاء بتاريخ ٢٨ شباط (مرسوم ١٣٠٢٠)،

١- تطالب الهيئات الإقتصادية الحكومة بإعلان حقيقة الرقم المجمع لكلفة هذه التعويضات.

٢- تسأل الهيئات الإقتصادية:

أ- إذا ما كانت الأرقام المطلوبة لتغطية كلفة هذه التعويضات قد تجاوزت الأموال المرصودة للرواتب في الموازنة وإحتياطي الموازنة للعام ٢٠٢٤؟

ب- في حال كانت الأرقام المطلوبة أكبر مما هو مرصود، ما هو السبيل لتمويل الفارق الحاصل، في ظل غياب التمويل الداخلي والخارجي؟».

وأوضحت الهيئات الإقتصادية أن طرحها هذا «يأتي إنطلاقاً من مسؤوليتها الوطنية ومن باب حرصها الشديد على أن تكون الإلتزامات للمستفيدين من هذه التعويضات هي إلتزامات حقيقية، لعدم تكرار ما حصل في موضوع سلسلة الرتب والرواتب التي أقرت في العام ٢٠١٧، خصوصاً أنها كانت أول من حذر من التداعيات الكارثية للسلسلة لا سيما ان تقديرات كلفتها الواردة في «قانون السلسلة» كانت أقل بكثير من كلفتها الحقيقية، كما أن التمويل المقدر في «قانون السلسلة» كان أكبر بكثير مما يمكن تحصيله من إيرادات. وقد ثبت في ما بعد أن الهيئات الإقتصادية كانت على صواب خصوصاً أن أرقام السلسلة كانت غير موثوقة وغير مبنية على أسس وفرضيات مالية سليمة، فضلاً عن أنه لم يتم تقسيطها على مراحل لتسهيل إستيعابها من قبل الإقتصاد».

وأكدت أن طرحها «هو من باب حرصها الشديد على تامين ديمومة قيمة المداخيل للعاملين في القطاع العام وعدم الوقوع في نفس السيناريو المشؤوم للسلسلة خصوصاً أن السلسلة كانت أحد الأسباب الرئيسية للإنهيار المالي والإقتصادي»، آملة أن «تأتي الإجابات عليها من الحكومة واضحة إضفاءً للشفافية أمام الرأي العام اللبناني وللبناء على الشيء مقتضاه».

بيرم: نحن أمام زيادة وازنة للحد الأدنى للأجور

رعى وزير العمل في حكومة تصريف الأعمال مصطفى بيرم، تجهيز مكتب دائرة العمل في مدينة بعلبك بالطاقة الشمسية، الذي نفذ بمبادرة من «نقابة استقدام العاملات المنزلية» بحضور محافظ بعلبك الهرمل بشير خضر، الوزير السابق حمد حسن، رئيس دائرة العمل في المحافظة محمد منذر، رئيس بلدية بعلبك بالتكليف مصطفى الشل، قائد سرية درك بعلبك المقدم جوزيف حجار، وآمر الفصيلة النقيب حسين الحلاني.

ورحب المحافظ خضر بالوزير بيرم، مشيراً إلى أن «هذه الزيارة كانت مقررة قبل الغارة الإسرائيلية على بعلبك، وعندما حصلت الغارة الإسرائيلية لم نسأل الوزير اذا كانت زيارته قائمة، لأننا نعتبر وإياه بأن ضربة من هذا النوع لن تؤثر في حياتنا، نحن شعب يحب الحياة، ولن يعيقنا العدوان عن استمرارية حياتنا».

بدوره، اكد الوزير بيرم أهمية التعاون بين القطاعين الخاص والعام»، معتبرا أن «المتبرع من القطاع الخاص لم نتسلم منه المال، وإنما اتفقنا ان يقدم الهبة العينية لنصل إلى المكان المطلوب لتحقيق الهدف. نحن أمام نموذج جديد من التعاطي في المناطق اللبنانية كافة، في بعبدا وجونية وبعلبك، وهذه المنطقة غنية جدا بالعطاءات لتحسين صورة لبنان».

ورأى أن «الحزمة الجديدة من الزيادات من شأنها فتح الإدارات من أجل تأمين الواردات ضمن خطة جديدة بحدود شهر حزيران، من أجل إدخال جزء لا بأس به في صلب الراتب».

وختم: «من بعلبك أزف للقطاع الخاص انه خلال أقل من أسبوع نحن أمام زيادة وازنة للحد الأدنى للأجور في القطاع الخاص تدخل في صلب الراتب، وسنقر زيادة بالمنح المدرسية إن شاء الله».

ريفي عن المتاجرة بالطوابع: نظام مافيات

قال النائب أشرف ريفي في بيان: «توجّه امس أحد أنسبائي إلى وزارة التربية والتعليم العالي لإنجاز معاملة مصادقة. كانت الموظفة في قمة التعاون والإحترام وطلبت منه طوابع بقيمة ٦٥ ألف ليرة. فتوجّه إلى المكتبة فلم يجد الطوابع، بعدها تقدّم منه شخص وعرض أن يبيعه الطوابع المطلوبة بسعر ٢٦٠ دولاراً أميركياً. تخيلوا طوابع بقيمة ٦٥ ألف ليرة يطلب بيعها بحوالى ٢٣ مليون ليرة، إنها مافيا الطوابع المطلوب كشفها ومواجهتها، ولتتحمل الوزارة والإدارات المعنيّة المسؤولية الكاملة».اضاف: «يكفي متاجرة باللبنانيين، الطوابع تُطبع وتباع فقط لأشخاص محدَّدين ويُحرم الوكلاء الشرعيون المحترمون من حصتهم. إنه نظام المافيات بكل ما للكلمة من معنى».

واعلن ريفي تأييده لـ«جهود رئيس لجنة المال والموازنة لوضع حد لهذه المافيا وكل المافيات»، مشددا على ان «المافيات لا تبني أوطانا بل تهدمها وقد دمرت لبنان».

وختم: «لم تُنجز المعاملة اليوم رفضاً للإبتزاز».

التقرير الشهري لجمعية المصارف: ٦،٣ مليون دولار قيمة الشيكات المتقاصة بالعملات الأجنبية

أصدرت جمعية المصارف تقريرها الثاني عشر حول الأوضاع المصرفية والمالية والاقتصادية في كانون الأول ٢٠٢٣، حيث أظهرت حركة مقاصة الشيكات بموجب التعميم ١٦٥ والعائدة إلى الشهر المذكور، أن «عدد الشيكات المتقاصة بالليرة بلغ ٣٣١ شيكاً بقيمة ٥٩٢ مليار ليرة، في حين بلغ عدد الشيكات المتقاصة بالعملات الأجنبية ٤٨٤ بقيمة قاربت ٦،٣ مليون دولار أميركي. وبذلك، وصل عدد الشيكات الـ Fresh المتقاصة بالليرة اللبنانية في فترة تموز - كانون الأول ٢٠٢٣ إلى ١٢١٦ شيكاً بقيمة إجمالية بلغت ٢٣٥٤ مليار ليرة، ووصل عدد الشيكات الـFresh المتقاصّة بالعملات الأجنبية إلى ١١٧٩ شيكاً بقيمة إجمالية فاقت ١٦،١ مليون دولار في الفترة المذكورة».

كما بلغ عجز الميزان التجاري ١٢١٧ مليون دولار في تموز ٢٠٢٣ (آخر المعطيات المتوافرة)، مقابل عجز قدرّه ١١٤٢ مليون دولار في الشهر الذي سبق وعجز بقيمة ١٥٧٣ مليون دولار في تموز ٢٠٢٢.

في كانون الأول ٢٠٢٣، ازدادت الموجودات الخارجية الصافية لدى الجهاز المصرفي والمؤسسات المالية بحوالي ٥٩١ مليون دولار، نتجت عن ارتفاع كلّ من صافي الموجودات الخارجية لدى مصرف لبنان بقيمة ١٣٢ مليون دولار وصافي الموجودات الخارجية لدى المصارف والمؤسسات المالية بقيمة ٤٦٠ مليون دولار.

وسجّلت المالية العامة فائضاً بقيمة ٦١١ مليار ليرة بعد فائض قيمته ١٦٨ مليار ليرة في الشهر الذي سبق.

وفي نهاية كانون الثاني ٢٠٢٣ (آخر المعطيات المتوافرة)، بلغت قيمة الدين العام المحرّر بالليرة اللبنانية ٩١٧٩٥ مليار ليرة، بارتفاع نسبته ٠،٧٪ قياساً على نهاية كانون الأول ٢٠٢٢.

ارتفعت قليلاً ودائع المصارف لدى المصارف المراسلة إلى حوالي ٤،٥ مليارات دولار في نهاية كانون الأول ٢٠٢٣ مقابل ٤،٣ مليارات دولار في نهاية تشرين الثاني ٢٠٢٣، في حين تراجعت قليلاً التزامات المصارف تجاه مؤسسات مالية غير مقيمة إلى ٢،٩ مليار دولار من ٣،٠ مليارات دولار في كلّ من التاريخين المذكورين على التوالي.

موظّفو الإدارات العامة يعلّقون إضرابهم.. باستثناء «المالية»

العسكريون المتقاعدون يرفضون الزيادة: لتصحيح الخلل وإلا التصعيد مجدداً

غداة الزيادات التي اقرها لها مجلس الوزراء، عاد عدد لا بأس به من الادارات الى العمل فيما بقي آخر خارج الخدمة، لا سيما تعاونية موظفي الدولة، حيث أصدرت رابطة موظفي الإدارة العامة قراراً بتعليق الإضراب «لحين معرفة وتوضيح كافة المواد الغامضة التي تضمنها المرسوم الذي صدر البارحة عن مجلس الوزراء، والتأكد من عدالتها وعدم تمييزها بين موظفي الإدارة العامة، وذلك إفساحاً في المجال أمام المواطنين لاتمام معاملاتهم العالقة في الإدارات العامة، بالرغم من عدم توازن الحوافز مع حقوق الموظفين. مع التأكيد على ضرورة المباشرة بتصحيح الرواتب عبر سلسلة رواتب تراعي الواقع الاقتصادي المستجد».

واستنكرت الرابطة في بيان «إصرار الحكومة على عدم تصحيح الرواتب والأجور وإعادتها إلى قيمتها الفعلية، لتستطيع مواكبة سعر الدولار والأسعار وكافة الأعباء التي تفرضها الدولة من رسوم وضرائب وغرامات وأسعار لخدماتها، التي تنافس الدولار في الارتفاع، بينما تدفع مستحقاتنا من رواتب وأجور وتعويضات صرف ومعاشات تقاعدية على دولار ١٥٠٠ ليرة لبنانية».

كما أن عدداً من المدراء العامين في الإدارات العامة، كانوا قد دعوا الموظّفين إلى «العودة لخدمة المواطن».

وفي بيان، اعتبر المدراء العامّون أن «ما أقرته الحكومة، وعلى الرغم من عدم تناسبه مع ما يبذله الموظفون والعاملون من جهد لتأمين استمرارية المرفق العام من جهة، ومع المسؤوليات التي يتولاّها المديرون العامّون من جهة أخرى، يشكل معالجة آنية وليست نهائية للرواتب المحقة التي يجب أن تكون منصفة ومراعية للواقع الاقتصادي في ظل ما أقرته موازنة ٢٠٢٤ من ضرائب ورسوم».

وفي السياق، دعا المدراء إلى «إفادة العاملين في المؤسسات العامة الذين يتماثل وضعهم مع وضع العاملين في الإدارات العامة من الزيادة المقرة بموجب المرسوم، لعدم جواز التمييز في الفئتين المذكورتين». كما دعوا الحكومة إلى «إنصاف المتقاعدين لجهة إقرار آلية لاحتساب تعويض الصرف». إلاّ أن المطلب الأساس، يبقى بالنسبة للمدراء «إعداد سلسلة رواتب مبنية على أسس علمية وموضوعية».

العسكر غير راضٍ

في المقابل، قال تجمع العسكريين المتقاعدين في بيان «أمّا وقد اجتمعت الحكومة مستغلة حسن نوايا العسكريين المتقاعدين بافساح المجال أمامها لمعالجة موضوع الرواتب والأجور بطريقة عادلة تنصف الجميع، وبعد أن اصدرت الحكومة قراراتها حول هذا الموضوع بصورة لا تراعي أبسط قواعد العدالة والمساواة ولا الأوضاع الاجتماعية والمعيشية المزرية التي يعانيها العسكريون والموظفون المتقاعدون، يعلن التجمع رفض الزيادة التي اعطيت للمتقاعدين لجهة قيمتها الهزيلة ولجهة مقارنتها مع ما اعطي لموظفي الادارات العامة تحت عناوين مخادعة كبدل النقل والانتاجية، بحيث تدنى معاش المتقاعد الى حوالى ٦٠٪ من راتب مثيله في الخدمة الذي يوازيه في الفئة الوظيفية والدرجة، وذلك خلافاً لقانون الدفاع الوطني ونظام التقاعد والصرف من الخدمة اللذين حددا بوضوح النسبة المذكورة اعلاه بـ ٨٥٪، وهذا بمثابة خرق فاضح للقانون الذي من المفترض أن تكون السلطة قدوة في التزامه، لا خنجراً لنحره ساعة تشاء».

موظفو «المالية»

بالتوازي، عقد أعضاء تجمع موظفي الإدارة العامة، اجتماعاً طالبوا فيه المعنيين بتوضيح بعض النقاط الملتبسة التي صدرت في محضر جلسة مجلس الوزراء الأخيرة، المرتبطة بحقوق الموظفين مشددين على وجوب أن تشمل الحوافز كل المؤسسات العامة ذات الطابع الإداري التي لا يستفيد العاملون فيها من أي حوافز أخرى، والتأكيد على مبدأ العدالة والمساواة بين جميع الإدارات العامة ووجوب أن تشمل الحوافز كل الإدارات، وأعلنوا بنتيجة الاجتماع تعليق الإضراب موقتاً لغاية يوم الجمعة ٢٠٢٤/٣/٨ ضمنا في جميع الإدارات العامة باستثناء وزارة المالية الذي سيصدر بيان عنها نهار الإثنين يوضح الموقف من تعليق الإضراب.

ومن صيدا افادت الزميلة ثريا حسن زعيتر، انه شابت عودة موظفي الإدارات الرسمية العاملة في سرايا صيدا على ضوء العطاءات التي اقرتها حكومة تصريف الأعمال بالامس خلال انعقاد جلستها ملاحظات عدة ، بعدما جددوا استمرار إضرابهم منذ أواخر كانون الثاني الماضي ومددوه في شباط أملاً في تحقيق مطالبهم المتمثلة بتحسين التعويضات العائلية وتمكين قدراتهم المالية من تسديد الفواتير الصحية والاستشفائية وغيرها من الأمور الاقتصادية والمعيشية الملحة، واولى الملاحظات سجلتها إدارة تعاونية الموظفين في الجنوب على المرسوم الحكومي لجهة عدم انصافهم بفروعهم كافة، وتقاضيهم مدفوعات المفعول الرجعي للمساعدات التي منحت أسوة بكل زملائهم في القطاع العام، معلنة بشخص رئيستها لورا السن « استمرار توقفهم التام عن العمل الذي بدأ منذ يوم الاثنين الماضي وسبقته فترة اقتصرت على تسيير المعاملات الاستشفائية الطارئة، تأييدا لتحرك الموظفين الذي ينفذونه منذ أواخر كانون الثاني، مشددة أن «تعاونية الموظفين لطالما كانت سنداً لكل المواطنين ولم تغلق أبوابها أمام مستفيديها رغم كل الأزمات التي عصفت ببلدنا لكننا اليوم بات وضعنا صعب جداً ولا يحتمل استمرارنا على ما نحن عليه .»

بطولة تايكواندو بالـ«بومسيه والفايت»

نظّم نادي تايكواندو فايترز أكاديمي بطولة ودّية في لعبتي البومسيه والفايت بإشراف الإتحاد إستضافها نادي الغولف في الجناح وشارك فيها ١٠٠ متنافس من الذكور والإناث لجميع الفئات العمرية يمثلون ٥ أندية: الرياضي بيروت، التعاضد المزرعة، هوبس، اللبناني الأوسترالي ونادي الغولف.

حضر البطولة رئيس الإتحاد اللبناني للغولف ونادي الغولف كريم سليم سلام ورئيس النادي المنظّم نويل مخيبر، وقدّمت عروض فنيّة.

وخلال حفل توزيع الميداليات القى سلام كلمة عبّر فيها عن إعتزازه بهذه الكوكبة من اللاعبين الذين سيكون لهم الشأن الكبير مستقبلاً متوجهاً بالتقدير لرئيس إتحاد التايكواندو الدكتور حبيب ظريفة على قيادته للعبة والتي بلغت في عهدة مراتب عالية.

كما شكر المدرب مخيبر على الجهود التي يبذلها في مجال التدريب لفريق نادي الغولف في اللعبة والذي يسجّل لاعبوه على الدوام نتائج مشرفة في البطولات والإستحقاقات المحليّة والخارجية منوهاً بدور الأهالي الراعي لأولادهم وتشجيعهم على مزاولة اللعبة.

سلام مع مخيبر في لقطة على هامش المنافسات

عودة ساخنة لهوكشتاين

(تتمة المنشور ص١)

اما في حاكمية مصرف لبنان، فالمصادر تؤكد ان التغطية المالية الشهرية للتعويضات المؤقتة التي اقرت الاربعاء الماضي مؤقتة.

وفي السياق، طالب رئيس الاتحاد العمالي العام الرئيس ميقاتي بادخال المساعدات في صلب الرواتب، من اجل تعويض نهاية الخدمة.

وبقي «العسكريون المقاعدون» (التجمع) على رفضهم للزيادة، خلافا لموقف رابطة «قدامى المحاربين» التي تمثل الرابطة الشرعية لمتقاعدي القوى العسكرية على اختلاف مسمياتها.

وطالبت الهيئات الاقتصادية الحكومة باعلان حقيقة الرقم المجمع لكلفة هذه التعويضات، واذا ما كانت تجاوزت الاموال المرصودة في احتياطي الموازنة للعام ٢٠٢٤، فمن اين ستأتي بتمويل الفارق في غياب التمويل الداخلي والخارجي.

النمسا لحماية وحداتها في اليونيفيل

دبلوماسياً، اعتبر وزير خارجية النمسا الكسندر شالنبرغ ان «تطبيق القرار الدولي ١٧٠١ هو الذي يحفظ الامن في الجنوب».

واكد الوزير النمساوي الذي كانت له محطة في بيروت، شملت الرئيسين نبيه بري وميقاتي ووزير الخارجية عبد الله بوحبيب، ان لبنان يمكنه ان يعتمد على دعم النمسا له لكي لا يمتد نزاع غزة اليه، داعيا الى ضبط النفس».

واشار الى ان وجود ١٧٠ عنصرا في عداد اليونيفيل، يعني ان بلاده لا يمكن ان تقف على الحياد، مشيرا الى ان ما لا تريده النمسا هو اتساع رقعة النار والمعاناة.

وابلغ بوحبيب الوزير شالنبرغ ان مشكلة حزب الله تحل عندما تعيد اسرائيل الاراضي اللبنانية التي احتلتها استنادا الى التوصل الى اتفاق شبه بالاتفاق البحري، لاظهار الحدود البرية، عبر تفاوض غير مباشر.

الى ذلك، اكد الجيش اللبناني بعد كشف اجراه على ما زعمت اسرائيل انه انفاق في جبيل وكسروان، واكد ان الفيديو المتداول هو لمنشآت مدينة تابعة لمؤسسة مياه بيروت وجبل لبنان فقط لا غير.

الوضع الميداني

ميدانياً، طالت صواريخ المقاومة الاسلامية مستعمرتي غورين وايلول لاول مرة ردا على استهداف القرى الآمنة والمدنيين العجَز، وآخرهم سقوط المواطنين المسنين حسين حمدان وزوجته منار عبادي شهيدي في بلدة كفرا، واعلن الاعلام الاسرائيلي ان جيش الاحتلال اعترض مسيرة في اجواء حيفا.

وليلاً، نفذ طيران العدو غارات عبر الطائرات الحربية والمسيرات على اللبونة في الناقورة وعيتا الشعب وبيت ليف، وخرقت مرارا جدار الصوت فوق مدينة صور.

مجزرة «الدولة المارقة»:

(تتمة المنشور ص١)

مما اضطر بعض المواطنين إلى التعامل مع الجرحى ومحاولة تقديم الإسعافات الأولية «وسط حالة كارثية ومؤلمة».

وفي وقت لاحق أصدر جيش الاحتلال الإسرائيلي بيانا قال فيه إن حشودا من الفلسطينيين تجمعت و"نهبت" المساعدات الإنسانية لدى إدخالها على متن شاحنات إلى شمال قطاع غزة الليلة الماضية.

وأضاف البيان أن عشرات الفلسطينيين أصيبوا نتيجة الازدحام الشديد والدهس في أثناء احتشادهم حول الشاحنات المحملة بالمساعدات.

وذكر مصدر عسكري إسرائيلي أن مئات الفلسطينيين اقتربوا من القوات الإسرائيلية بطريقة "شكلت خطرا عليها"، وأن هذه القوات ردت بإطلاق النار، حسب ادعائه.

وقال بيان الجيش إن التحقيق جار في الحادثة.

في الوقت نفسه، وصف وزير الأمن القومي الإسرائيلي إيتمار بن غفير جنود الاحتلال الذين ارتكبوا المجزرة بالأبطال، وقال إنهم "تصرفوا بشكل ممتاز ضد الغوغاء الغزيين الذين حاولوا إيذاءهم".

وأضاف –في منشور على منصة إكس– أن ما حدث يثبت أن إدخال المساعدات الإنسانية إلى غزة في ظل احتجاز إسرائيليين هناك "ليس مجرد جنون"، بل إنه "يعرض جنود الجيش الإسرائيلي للخطر"، وهو بمثابة الأكسجين لحركة حماس، حسب تعبيره.

من جهته قال الرئيس الأميركي جو بايدن تعليقا على المجزرة إن "حادث المساعدات الغذائية في غزة سيعقّد المفاوضات بشأن الرهائن".

وفي رده على سؤال عما إن كانت غزة ستشهد وقفا لإطلاق النار بدءا من الاثنين المقبل حسبما صرح بذلك سابقا، قال الرئيس الأميركي "ربما لا يكون يوم الاثنين".

وكان البيت الأبيض قال في وقت سابق أمس إنه «يبحث في تقارير عن إطلاق إسرائيل النار على فلسطينيين كانوا ينتظرون المساعدات بالقرب من مدينة غزة» واصفاً ذلك بأنه «حادث خطير».

وذكر متحدث باسم مجلس الأمن القومي بالبيت الأبيض في بيان «نبلغ تعازينا لفقدان أرواح الأبرياء ونقر بالوضع الإنساني السيئ في غزة، حيث يحاول الفلسطينيون الأبرياء إطعام أسرهم».

وأضاف أن «هذا يسلط الضوء على أهمية توسيع تدفق المساعدات الإنسانية إلى غزة وتواصلها، بما في ذلك من خلال وقف مؤقت محتمل لإطلاق النار».

إلى ذلك نقل موقع أكسيوس عن مسؤول أميركي أن الولايات المتحدة طلبت من إسرائيل "توضيحات بشأن حادثة قافلة المساعدات في غزة".

من جانبه قال وكيل الأمين العام للأمم المتحدة للشؤون الإنسانية مارتن غريفيث إنه يشعر بالفزع إزاء تقارير عن مقتل وإصابة المئات في أثناء نقل المساعدات غربي مدينة غزة.

وأضاف أنّ "الحياة في غزة تلفظ أنفاسها الأخيرة بسرعة تبعث على الرعب".

ودعت حركة المقاومة الإسلامية (حماس) في بيان أمس مجلس الأمن الدولي وجامعة الدول العربية إلى الانعقاد العاجل واتخاذ ما يُلزم إسرائيل بوقف القتل الجماعي والتطهير العرقي في غزة.

كما حثت الحركة الدول العربية على الخروج من "مربع الصمت" إزاء ما يتعرض له الفلسطينيون من جريمة إبادة، ودعت الشعوب العربية والإسلامية وأحرار العالم إلى التظاهر بشكل واسع تنديداً بالمجزرة.

وأبلغت حماس الوسطاء أنه في حال تكرار حادث المساعدات سيتم وقف المفاوضات.

من جهتها أدانت الرئاسة الفلسطينية ما وصفته بأنه "مجزرة بشعة".

ونقلت وكالة الأنباء الفلسطينية عن الرئاسة قولها: "سقوط هذا العدد الكبير من الضحايا المدنيين الأبرياء الذين يخاطرون من أجل لقمة العيش، يعتبر جزءاً لا يتجزأ من حرب الإبادة الجماعية التي ترتكبها حكومة الاحتلال ضد شعبنا"، مؤكدة أن السلطات الإسرائيلية تتحمل المسؤولية كاملة عن هذه الواقعة وينبغي المحاسبة عليها أمام المحاكم الدولية.

ورأت الرئاسة أن "الصمت الدولي هو الذي شجع الاحتلال على التمادي في سفك الدم الفلسطيني، والقيام بجرائم إبادة غير مسبوقة في التاريخ الحديث".

ومن المتوقع أن يجتمع مجلس الأمن التابع للأمم المتحدة بشكل طارئ فجر اليوم خلف أبواب مغلقة بطلب من الجزائر حسب ما أفاد مصدر دبلوماسي وكالة "فرانس برس".

وقالت الإذاعة الجزائرية، أمس إن الجزائر طلبت عقد اجتماع عاجل مغلق لمجلس الأمن الدولي بخصوص آخر التطورات في قطاع غزة.

وأدانت الدول العربية المجزرة الإسرائيلية الوحشية بحق الفلسطينيين الأبرياء مطالبة المجتمع الدولي باتخاذ موقفٍ حازم بإلزام إسرائيل باحترام القانون الدولي الإنساني.

في غضون ذلك قال وزير الدفاع الأميركي لويد أوستن، إن إسرائيل قتلت أكثر من ٢٥ ألف امرأة وطفل منذ السابع من تشرين الأول الماضي، مضيفاً أن تل أبيب "يمكنها ويجب عليها أن تفعل المزيد لحماية المدنيين".

وخلال جلسة استماع في الكونغرس، سُئل أوستن عن عدد النساء والأطفال الفلسطينيين الذين قتلتهم إسرائيل، فأجاب: "أكثر من ٢٥ ألفاً".

وعندما سئل عن عدد الذخائر التي جرى إرسالها إلى تل أبيب، وأنه تجاوز ٢١ ألف ذخيرة موجهة بدقة، قال أوستن إنه "ليس لديه الرقم الدقيق لذلك".

وحول الهجوم الإسرائيلي المحتمل على مدينة رفح جنوب قطاع غزة، وفي ما يتعلق بالخطة الإسرائيلية المزعومة لحماية المدنيين، وتجاوز تل أبيب التحذيرات الأميركية بعدم اجتياح المدينة بالأسلحة والذخائر الأميركية، أجاب الوزير الأميركي أن "الولايات المتحدة توفر الذخائر والعتاد العسكري لحلفائها، وتتوقع منها أن تستخدم هذه الأسلحة بمسؤولية.".

وبشأن منع تصدير الأسلحة الأميركية إلى إسرائيل، بما يتوافق مع القانون الأميركي بشأن استخدام هذه الأسلحة في قتل المدنيين بقطاع غزة، قال أوستن إن "هذا قرار رئاسي (جو بايدن)".

وفي وقت لاحق قالت المتحدثة باسم وزارة الدفاع الأميركية (البنتاغون)، سابرينا سينج إن أوستن، استند إلى تقدير وزارة الصحة في غزة، وليس معلومات استخباراتية أميركية.

وأضافت في بيان أن وزير الدفاع الأميركي كان يشير إلى إجمالي الضحايا الفلسطينيين وليس فقط النساء والأطفال، موضحة: "لا يمكننا التحقق بشكل مستقل من أرقام القتلى في غزة".

وفيما شدد رئيس الوزراء الإسرائيلي بنيامين نتنياهو، أمس على أن إسرائيل لن ترضخ لمطالب حماس "الوهمية"، بحسب تعبيره مضيفا أن الضغوط الدولية تتصاعد على إسرائيل لوقف الحرب في غزة أجرى الرئيس الأميركي محادثات هاتفية بكل من الرئيس المصري عبد الفتاح السيسي وأمير قطر الشيخ تميم بن حمد آل ثاني تناولت التطورات في غزة ومصير المفاوضات حول صفقة الرهائن إضافة إلى إدخال المساعدات إلى القطاع.

وأكد بايدن والسيسي خلال الاتصال على ضرورة تجنب توسع الصراع بالمنطقة، واتفقا على استمرار التشاور والتنسيق لضمان استعادة السلم والأمن بالإقليم.

من جهته قال الديوان الأميري القطري أن بايدن والشيخ تميم بحثا التطورات في قطاع غزة، وجهود التوصل إلى اتفاق فوري لوقف إطلاق النار بشكل دائم.

في السياق نقلت صحيفة بوليتيكو عن مسؤول أميركي أن واشنطن وتل أبيب تنتظران رد (حماس) بشأن مقترح جديد لتبادل الأسرى ووقف القتال ٦ أسابيع.

وكان نتنياهو قال في مؤتمر صحفي أمس إن هدف العملية السياسية هو منح العملية العسكرية الوقت لتحقيق الانتصار الحاسم مضيفا" سنقضي على حماس ونعيد جميع مخطوفينا".

وأوضح نتنياهو أنه يعمل من أجل مواصلة الحرب وتحقيق أهدافها رغم تزايد الضغوط الدولية علينا مؤكدا أن إسرائيل لن ترضخ لطلبات حماس، وستواصل الحرب حتى تحقيق الانتصار الحاسم.

وبشأن المفاوضات غير المباشرة مع حماس قال نتنياهو إنه من المبكر القول إن كنا سنتوصل إلى صفقة قريبا، وطلبت معرفة أسماء المخطوفين المشمولين فيها مسبقا.

وحول دخول المصلين إلى المسجد الأقصى خلال شهر رمضان المبارك قال "سنتيح حرية التعبد للمسلمين خلال شهر رمضان مع المحافظة على الأمن في الوقت نفسه".

في الضفة قتل مستوطنان إسرائيليان مساء أمس بعملية إطلاق نار نفذها مقاوم فلسطيني واحد (على الأقل) النار، قرب مستوطنة "عيلي" المقامة على أراضٍ فلسطينية جنوبي مدينة نابلس، شمال الضفة الغربية المحتلة.

وقالت القناة ١٣ الإسرائيلية إن قوات الاحتلال أطلقت النار على فلسطيني وأصابته بعد أن فتح النار على عدد من المستوطنين قرب محطة الوقود على بوابة عيلي.

(الوكالات)

محادثات خليجية - عربية

(تتمة المنشور ص١)

وفيما سيبحث المجلس الوزاري لمجلس التعاون عدداً من التقارير بشأن متابعة تنفيذ قرارات المجلس الأعلى لمجلس التعاون التي صدرت عن القمة الـ٤٤ في الدوحة في كانون الأول العام الماضي، بالإضافة إلى آخر التطورات الإقليمية والدولية التي تشهدها المنطقة سيعقد أيضا الاجتماع الخليجي – المصري، لبحث سبل تعزيز التعاون في المجالات كافة، والاجتماع الخليجي – الأردني الذي يأتي في إطار العلاقة والشراكة الاستراتيجية المتميزة مع الأردن، إضافة إلى الاجتماع الخليجي – المغربي الذي يأتي في إطار العلاقات الوثيقة بين المجلس والمغرب من خلال الشراكة الاستراتيجية المتميزة بين الجانبين.

(الوكالات)

بوتين يهدد الغرب

(تتمة المنشور ص١)

حول مسائل "الاستقرار الاستراتيجي".

ويأتي خطاب بوتين إلى الأمة عشية جنازة معارضه الرئيسي أليكسي نافالني الذي توفي في ١٦ شباط في السجن في ظروف غامضة.

ولم يعلّق بوتين بعد على هذه الوفاة التي شكّلت صدمة للقوى الغربية.

وفي أول رد فعل على خطاب بوتين نددت الولايات المتحدة بتحذيرات بوتين بشأن خطر نشوب حرب نووية، ووصفتها بأنها «غير مسؤولة»، لكنها قالت إنه لا يوجد ما يشير إلى وجود تهديد وشيك.

وقال المتحدث باسم الخارجية الأميركية ماثيو ميلر للصحافيين: «هذه ليست المرة الأولى التي نرى فيها خطابا غير مسؤول من فلاديمير بوتين، لا يمكن لزعيم دولة مسلحة نوويا أن يتحدث بهذه الطريقة».

(الوكالات)

الزراعة تحرِّك الشعوب

(تتمة المنشور ص١)

الماضية، وعدوا من قبل الحكومة الجديدة بتلبية مطالبهم لذا عادوا الى منازلهم وحرروا كل الطرق التي قطعوها حتى تلك الواقعة على أبواب العاصمة باريس. لم يكن التحرك فرنسيا فقط بل أوروبيا أيضا، اذ قام بنفس التحرك مزارعو بلجيكا وهولندا وبولندا ورومانيا واسبانيا والبرتغال واليونان وغيرهم لأن المشاكل مشتركة والتقصير واحد والاهمال واضح والحلول مؤجلة.

مما يعاني المزارع الأوروبي؟ من أمرين أساسيين هما انفتاح الأسواق الأوروبية على السلع القادمة من خارج الوحدة وفي مقدمها أوكرانيا اليوم والتي لا تخضع لنفس الشروط وبالتالي تباع بأسعار أقل، وثانيا من تكلفة الانتاج المرتفعة اذ يفرض عليهم استعمال أدوية وسماد مكلفة وهذا غير مطلوب من المزارع غير الأوروبي الذي يصدر الى أسواق الوحدة. منافسة قوية غير عادلة مع تكلفة انتاج مرتفعة دفعتا المزارع الأوروبي الى الانتفاضة ولم تتجاوب الحكومات بعد بجدية وسرعة وموضوعية.

يعاني المزارع من دخله المنخفض الذي لا يسمح له بالعيش الكريم في ظل التضخم العالمي الشامل المرتفع الذي سببته الحروب كما معاناة سلاسل الامداد وغيرها من السياسات والوقائع السوداء. فالقطاعات التي توصل السلع الزراعية الى المستهلك مزدهرة جدا أي الوسيط ونقط البيع خاصة في المحلات التجارية الكبرى. المنتج الأساسي فقير بينما الوسطاء أغنياء، وهذا يظلم المزارع والمناطق الريفية وكل ما يساعدنا على التنفس النظيف. يعاني المزارعون أيضا من الضرائب المرتفعة التي تفرض عليهم ومن الاجراءات والقوانين الظالمة في رأيهم التي تفرض عليهم مواصفات لتحسين نوعية الانتاج ويمكن أن تكون عكس ذلك تماما. بالاضافة الى ذلك، تفرض على المزارعين المنافسة من قبل أسواق بعيدة سلعها أرخص ولا تخضع لنفس القواعد والضرائب والمواصفات التي يخضع لها المزارع الأوروبي. هنالك اتفاقيات تجارية قديمة وأخرى طور الانجاز تظلم المزارع الأوروبي المنتفض مما يجعل المستهلك يفضل شراء السلع المستوردة الرخيصة عوض السلع المحلية في غياب المعلومات الصحيحة المنطقية الواضحة. هنالك قوانين عدة في أوروبا يعتبرها المزارع ظالمة، اذ عليه أن يترك مثلا ٤٪ من أرضه غير مزروعة حماية للبيئة لكن ذلك يساهم أيضا في رفع تكلفة انتاجه وانخفاض حجمه.

ما الذي يزعج المزارع الفرنسي تحديدا والذي أنزل آلياته الى الطرق وسحبها بعد الوعود السخية من قبل الحكومة؟ على ما يظهر لم تنفذ هذه الحلول أو معظمها، وها هم المزارعون يعودون مجددا الى اقفال الطرق خلال المعرض الزراعي السنوي المهم جدا الذي افتتحه الرئيس الفرنسي. يعاني المزارع الفرنسي من ارتفاع تكلفة الوقود التي يحتاج لها للانتاج. يطالب بالمساعدات المالية المباشرة أي الدعم كي يخفض أسعاره. مشاكله ترتبط أيضا بتكلفة النقل وأسعار الأدوية والسماد الكيماوي، وبالتالي يطالب باعطائه فرصة للنجاح في الأسواق ضمن قواعد الحياة والمنطق. تكمن المشكلة في أن الصراعات السياسية الممولة للحملات الانتخابية والأحزاب ترتكز على قطاع الخدمات والتجارة ولا مصلحة لها بتقوية القطاع الأول المهم حياتيا والضعيف سياسيا.

يعاني المزارع الاسباني مثلا وغيره من الاجراءات الادارية الثقيلة والمكلفة ومن الاتفاقيات التجارية التي لا تصب في صالحه. فالحل لا يكمن في العنف وقطع الطرق وانما في تشكيل لوبي زراعي قوي في كل دول الوحدة الأوروبية يغير بعض السياسيين كما القوانين التي تسيء الى الزراعة وتعزز أوضاع القطاعات الأخرى والسلع المستوردة. مشكلة الزراعة الأوروبية وغيرها ليست تقنية اقتصادية فقط، انما خاصة سياسية اذ يحتسب السياسيون الأصوات المؤثرة على معاركهم الاانتخابية وهنا تخسر الزراعة ويستمر اهمالها واهمال حقوق المزارعين.

الدكتور لويس حبيقة

بسم الله الرحمن الرحيم
يا أيتها النفس المطمئنة ارجعي إلى ربك راضية مرضية فادخلي في عبادي وادخلي جنتي
صدق الله العظيم
ذكرى مرور أسبوع
يصادف نهار السبت الواقع في ٢٠٢٤/٠٣/٠٢ م.
ذكرى مرور أسبوع على وفاة فقيدتنا الغالية المرحومة
الحاجة منى مصطفى نور الدين (أم محمود)
زوجها الحاج عادل محمود توبي
أولادها: محمود، محمد، ريان وأسيل
أشقاؤها: المرحوم أحمد والحاج محمد وعلي / شقيقاتها ندى، هدى، هنادي، سهى، نتالي
صهرها: عبدالرحمن علاءالدين
وبهذه المناسبة ستتلى آيات من الذكر الحكيم عن روحها الطاهرة
وذلك في تمام الساعة الثالثة حتى الخامسة عصرا في جمعية التخصصية الرملة البيضاء
للفقيدة الرحمة ولكم الأجر والثواب
الآسفون: آل نور الدين وآل توبي

مدنيات

عبود رعى احتفال «ريبرث بيروت» بإضاءة الشوارع المحيطة بالجامعة الأميركية

عبود ودرويش وفرنيني يتوسطون المشاركون في حفل الاضاءة

في إطار مبادرة «ضوي شارعك» التي تقوم بها «ريبرث بيروت» بالتعاون مع شركة ميدكو، في مدينة بيروت، استكملت الجمعية مشروعها بإضاءة الشوارع المحيطة بالمركز الطبي في الجامعة الاميركية، وقد أقامت لهذه الغاية احتفالاً برعاية محافظ مدينة بيروت القاضي مروان عبود ومشاركة رئيس مجلس بلدية بيروت عبد الله درويش حضره رئيس ومؤسس «ريبرث بيروت، غابي فرنيني، رئيس الجامعة الاميركية الدكتور فضلو خوري، وممثلون عن الشركات الداعمة للمشروع وحشد من الفاعليات الاهلية والرسمية.

وعلى وقع صوت غادة غانم الجميل تمّت إضاءة الشوارع المحيطة بالمركز عبر استخدام الطاقة من موالدات مستشفى الجامعة الاميركية.

رئيس الجمعية غابي فرنيني ألقى كلمة بالمناسبة فأوضح ان الجمعية قامت لغاية تاريخه بإضاءة ١٣٢ شارعاً و ٩ جادات رئيسية و ٤ ساحات وحديقتين ودرج ونفقاً واحداً في مدينة بيروت، وأن الاحتفال اليوم يأتي بعد إضاءة أجزاء من ٥ شوارع في منطقة رأس بيروت ومحيط المركز الطبي في الجامعة الاميركية، معتبراً ان هذا العمل يعكس روح المبادرة والنخوة اللبنانية عند الشعب اللبناني وخصوصاً الغيورين في القطاع الخاص الذي يسعون ليظهر لبنان في أبهى صورة تشع بالنور والابداع.

محافظ مدينة بيروت القاضي مروان عبود أكد في كلمة له عن تقديره بما يحققه أبناء بيروت والقطاع الخاص في هذه الاوقات الصعبة والتي من خلالها يتحملون مسؤولية إظهار الصورة الحقيقية للبنان بأنه بلد يحب الحياة والنور، مثمناً دور «ريبرث بيروت» والجامعة الاميركية اللتين تسهمان في نشر المعرفة والنور في ربوع بيروت.

وتخلل الحفل كلمات لرئيس الجامعة الاميركية الدكتور فضلو خوري، والمديرة التنفيذية للابتكار في ميدكو ميشيل غرزوزي، ثمنّت الجهود المبذولة من قبل القطاع الخاص لنهضة بيروت الانمائية.

إعلانات رسمية

بطلان زواج
جوسلين جرجس رستم – إلياس يوسف مغامس
صيدا
إعلان قضائي

إن المحكمة الابتدائية الموحدة المارونية، تدعو الزوج إلياس يوسف مغامس، مجهول محل الإقامة، للحضور الى قلم هذه المحكمة لتبلغ قرار بشأن تعديل قرار نفقة صادر في ٢٠٢٣/٩/٢٦، وذلك بمهلة خمسة عشر يوماً من تاريخ النشر.

ذوق مصبح، في ٢٠٢٤/١/٢٥

الرئيس
الأب مارون حرب
المسجل
الخوري راشد شويري

معروض سيارة للبيع
مصفحة (عدد ٢)
ماركة: لاند كروزر
موديل: ٢٠١٣
اللون أسود
للمراجعة التواصل
عبر البريد الالكتروني
carsks2023 @gmail.com

معروض سيارة للبيع
مرسيدس بنز
(s600L)
موديل 2010 مصفحة
للمراجعة التواصل
عبر البريد الالكتروني
carsks2023 @gmail.com

دعوة الى جمعية عمومية عادية لـ الجمعية التعاونية الانمائية في عين دارة وجوارها م.م

يدعو مجلس إدارة الجمعية التعاونية الإنمائية في عين داره وجوارها م.م جميع المساهمين إلى جمعية عمومية عادية الساعة الرابعة من مساء يوم السبت الواقع فيه ٣٠ آذار ٢٠٢٤، في منزل نائب الرئيس جوزف هيدموس في عين داره. في حال عدم إكتمال النصاب. تعقد الجمعية العمومية بمن حضر الساعة الخامسة في المكان عينه وفي نفس التاريخ لدراسة ومناقشة وإتخاذ القرارات المناسبة بشأن جدول الاعمال التالي:

1- التصديق على ميزانية ٢٠٢٣ بعد الإستماع الى تقارير مجلس الإدارة ولجنة المراقبة وإبراء ذمة رئيس واعضاء مجلس الإدارة ومدير التعاونية عن اعمالهم.
2- تقرير وتحديد قيمة ونسبة الفائدة على اسهم الاعضاء.
3- تقرير كيفية استعمال رصيد الإحتياطي الإجباري.
4- انتخاب هيئات مسؤولة جديدة (مجلس إدارة – أعضاء ملازمين – لجنة مراقبة).
5- البحث في أية أمور اخرى.

رقم: ٢٠٢٤/٢١/ص — زحلة في ٢٠٢٤/٢/٢٩

دعوة الهيئة العامة لغرفة تجارة زحلة والبقاع الى جلسة عمومية عادية سنوية

استنادا الى المواد ١٦ و١٧ و١٨ و٢١ و٣٦ من المرسوم الاشتراعي رقم ٣٦ تاريخ ١٩٦٧/٨/٥.

وتنفيذا لقرار مجلس الادارة في ٨ شباط ٢٠٢٤ الذي قرر دعوة الهيئة العامة العادية السنوية الى الاجتماع.

لما ولم يكتمل النصاب القانوني في الجلسة الاولى التي كانت مقررة نهار الخميس في ٢٩ شباط ٢٠٢٤.

يدعو رئيس مجلس ادارة غرفة التجارة والصناعة والزراعة في زحلة والبقاع جميع المشتركين المسجلين في الغرفة والمتممين دفع الرسوم المتوجبة عليهم الى جلسة عادية سنوية للهيئة العامة في الغرفة في زحلة حي مارمخايل ومارجرجس، في تمام الساعة الحادية عشرة من يوم الثلاثاء الواقع فيه ٢٦ آذار ٢٠٢٤ وذلك للنظر في جدول الاعمال الآتي:

١- تقرير مجلس الادارة عن سير اعمال الغرفة خلال عام ٢٠٢٣
٢- تقرير مراقب الحسابات عن حسابات الغرفة خلال عام ٢٠٢٣
٣- المصادقة على مشروع الموازنة السنوية لسنة ٢٠٢٤

الرئيس بالإنابة
انطوان خاطر

إعلان

دعوة لعقد الجمعية العمومية العادية

يدعو مجلس ادارة التعاونية الثقافية لخرجي ومتدربي المعهد الوطني للادارة والإنماء جميع الأعضاء المنتسبين للمشاركة في الجمعية العمومية العادية التي ستنعقد في نهار ٢٠٢٤/٣/٨ في مركز التتعاونية - كفرشيما
جلسة أولى: الساعة العاشرة صباحاً.
جلسة ثانية: الساعة الثانية بعد الظهر.
جدول الأعمال
التصديق على ميزانية للعام ٢٠٢٣ وابراء ذمة مجلس الادارة.

دعوة لحضور إجتماع مجلس إدارة شركة عمشيت باي (هولدنغ) ش.م.ل.

السادة أعضاء مجلس الإدارة،

يتشرّف رئيس مجلس إدارة شركة عمشيت باي (هولدنغ) ش.م.ل. بدعوتكم لحضور إجتماع مجلس الإدارة الذي سينعقد نهار الإثنين الواقع في 11/3/2024 في تمام الساعة الثالثة والنصف بعد الظهر في مركز الشركة الكائن في مكتب أبو جودة ومشاركوه للمحاماة الكائن في بيروت، بدارو، جادة سامي الصلح، بناية OMT، الطابق الرابع، وذلك للبحث والتداول في جدول الأعمال التالي:

1) الاطلاع على تقارير مفوضي المراقبة وعلى البيانات المالية المدقّقة العائدة لحسابات كل سنة من السنتين الماليتين 2022 و2023 والموافقة عليها تمهيداً لعرضها على الجمعية العمومية العادية السنوية؛
2) صياغة و/أو مراجعة وتوقيع تقرير مجلس الإدارة السنوي العام وتقرير مجلس الإدارة الخاص المنظّم وفقاً لأحكام المادة /158/ من قانون التجارة اللّبناني لكل سنة من السنتين الماليتين المنتهيتين على التوالي بتاريخ 31/12/2022 و31/12/2023 تمهيداً لعرضها على الجمعية العمومية العادية السّنوية وإعطاء التراخيص اللاّزمة بهذا الخصوص؛
3) دعوة الجمعية العمومية للإنعقاد بصورة عاديّة سنويّة وبصورة غير عاديّة (عند الاقتضاء) واقتراح وتحديد المواضيع التي ستدرج على جدول أعمالها؛
4) أخذ العلم بنتائج المطالبات الموجهة من قبل الشركة إلى المساهمين و/أو أصحاب الحقوق في مشروع عمشيت باي رزيدانس وإتخاذ القرارات اللازمة بهذا الخصوص؛
5) متابعة إتّخاذ ما يلزم من اقتراحات و/أو قرارات في ما يتعلّق بزيادة رأسمال الشركة التابعة "عمشيت باي" ش.م.ل. وتحديد شروط هذه الزيادة؛
6) أمور ومسائل طارئة و/أو متفرعة عن جدول الأعمال أعلاه.

يمكن لعضو مجلس الإدارة الذي لا يستطيع حضور الإجتماع تفويض عضو آخر لتمثيله فيه.

آملين حضوركم هذا الإجتماع للأهمية والفائدة والأصول.

وتفضلوا بقبول فائق الاحترام
رئيس مجلس الادارة - المدير العام
جان بول زبوني

دعوة لحضور إجتماع مجلس إدارة شركة عمشيت باي ش.م.ل.

السادة أعضاء مجلس الإدارة،

يتشرّف رئيس مجلس إدارة شركة عمشيت باي ش.م.ل. بدعوتكم لحضور إجتماع مجلس الإدارة الذي سينعقد نهار الإثنين الواقع في 11/3/2024 في تمام الساعة الرابعة والنصف بعد الظهر في مركز الشركة الكائن في مكتب أبو جودة ومشاركوه للمحاماة الكائن في بيروت، بدارو، جادة سامي الصلح، بناية OMT، الطابق الرابع، وذلك للبحث والتداول في جدول الأعمال التالي:

1) الاطلاع على تقارير مفوضي المراقبة وعلى البيانات المالية المدقّقة العائدة لحسابات كل سنة من السنتين الماليتين 2022 و2023 والموافقة عليها تمهيداً لعرضها على الجمعية العمومية العادية السنوية؛
2) صياغة و/أو مراجعة وتوقيع تقرير مجلس الإدارة السنوي العام وتقرير مجلس الإدارة الخاص المنظّم وفقاً لأحكام المادة /158/ من قانون التجارة اللّبناني لكل سنة من السنتين الماليتين المنتهيتين على التوالي بتاريخ 31/12/2022 و31/12/2023 تمهيداً لعرضها على الجمعية العمومية العادية السّنوية وإعطاء التراخيص اللاّزمة بهذا الخصوص؛
3) دعوة الجمعية العمومية للإنعقاد بصورة عاديّة سنويّة وبصورة غير عاديّة (عند الاقتضاء) واقتراح وتحديد المواضيع التي ستدرج على جدول أعمالها؛
4) أخذ العلم بنتائج المطالبات الموجهة من قبل الشركة إلى المساهمين و/أو أصحاب الحقوق في مشروع عمشيت باي رزيدانس وإتخاذ القرارات اللازمة بهذا الخصوص؛
5) متابعة إتّخاذ ما يلزم من اقتراحات و/أو قرارات في ما يتعلّق بزيادة رأسمال الشركة وتحديد شروط هذه الزيادة؛
6) أمور ومسائل طارئة و/أو متفرعة عن جدول الأعمال أعلاه.

يمكن لعضو مجلس الإدارة الذي لا يستطيع حضور الإجتماع تفويض عضو آخر لتمثيله فيه.

آملين حضوركم هذا الإجتماع للأهمية والفائدة والأصول.

وتفضلوا بقبول فائق الاحترام
رئيس مجلس الادارة - المدير العام
جان بول زبوني

مفتي زحلة والبقاع الشيخ د. علي الغزاوي لـ(اللواء الإسلامي):

أعددنا لشهر رمضان المبارك برنامجاً دعوياً واجتماعياً متكاملاً والقضية الفلسطينية باقية في قلوبنا إلى أن تعود إلينا محرّرة

كيف نستقبل شهر رمضان..؟! وهو شهر تميّز عن الشهور كلها لأن الله عزّ وجلّ كرّم ليلة فيها من أجل نزول القرآن وكرّم الشهر من أجل هذه الليلة وكرّم القرآن من أجل هذا الشهر وهذه الليلة، ولذلك عندما تقول رمضان نستذكر أن السماء اقتربت من الأرض عبر وحي السماء في شهر رمضان، فكما أن الأرض عرج بها إلى السماء من خلال المعراج، فإن السماء تنزّلت إلى الأرض عبر الوحي من خلال القرآن الكريم، ومن هنا فإن رمضان لا يعني فقط الصيام إنما يعني أن يعيش المجتمع الإسلامي مجتمع الملائكية مجتمعا يعيش مع الطاعة في الليل وفي النهار، وإذا كان في نهار رمضان يصوم المؤمن ففي ليله يقوم حتى يتناسب الليل مع النهار، فما كان من رسول الله ﷺ إلّا أن يخاطب الأمة فيقول فرض الله عليكم صيامه وسننت لكم قيامه حتى يكون ليل متباين، وإذا كان الليل يسبق النهار ففي الليل تتبع اليوم الذي بعدها فلا شك بأن إشارة القيام نوع من الاستعداد النفسي والروحي حتى تتهيّأ الأجساد لتكون إذا كانت صائمة فإنها من خلال القيام تعيش روح العبادة ولذلك نستقبل رمضان بعملة رمضان وبما يليق بالشهر، فإذا كان رمضان ينبغي على المؤمن أن يعيش فيه ملائكية، فلنستعد ولنتّصف بصفة الملائكية قبل حلول الشهر، حتى إذا ما حلّ الشهر علينا استطعنا أن نتعايش معه كما أراد ربنا سبحانه، أن نكون معه في هذا الشهر الذي هو كما يسمّيه البعض الدورة التدريبية وقد صنف بعضهم رسالة وأسماها مدرسة الثلاثين يوما ولا شك بأن المدرسة فيها مقررات، وعلى المرء أن يستعدّ لدخوله إلى المدرسة حتى يعيش مع هذه المقررات.

ومن هنا كان هذا الحوار الشامل مع مفتي زحلة والبقاع الدكتور الشيخ علي الغزاوي..

المفتي الشيخ د. علي الغزاوي

نصرة القضية الفلسطينية

□ صاحب السماحة، شهر أو أشهر مضت على حرب فلسطين ماذا تتوقع في رمضان، وهل هناك برنامج تعدّونه لفلسطين خصوصا وإن دار الفتوى في البقاع أخذت الواجهة في الوقوف الى جانب أهلنا في غزة؟

– هذا الدور هو جزء من الكل ودار الفتوى في الجمهورية اللبنانية كانت السبّاقة في بياناتها عبر مجلس المفتين أو عبر المجلس الشرعي أو باسم سماحة مفتي الجمهورية خاصة، ونحن وأصحاب السماحة في محافظات لبنان كنا جزءا من هذا الدور ولذلك فإن قضية فلسطين ليست قضية جديدة في حياتنا هي معركة على طريق تحرير فلسطين التي هي قضية الأمة منذ احتلال الكيان الصهيوني وينبغي أن تبقى في حياة الأمة حتى تحرر هذه الأرض. وحتى نصلّي في بيت المقدس محررا إن شاء الله وأن يكون من خلال وجود المسلمين فيه يكون بيت المقدس عنوان الطهر وعنوان التعايش بين المسلمين والمسيحيين حيث عندما تقول أنت بيت المقدس يعني المسجد الأقصى وكنيسة القيامة كنيسة المهد وعندما تستعيد الأمة هذه المعالم والشعائر حينها تكون قد عادت فلسطين لأهلها، وكما كانت لأهلها.

□ عودة إلى دار الفتوى، ما هي النشاطات التي تقدمها دار الفتوى في شهر رمضان؟ وماذا أعددتم بهذا الخصوص؟

– نحن أعددنا برنامجا دعويا متكاملا، بداية نتكلم عن الدعوة فهناك برنامج دعوي سيكون ناشطا في جميع المساجد حيث يعدّ برنامجا يقوده علماء المنطقة وفي كل القرى ليستفاد منهم ليس في مسجد واحد إنما ينتقل من مسجد الى مسجد ومن قرية إلى قرية، لتستفيد الأمة من العلماء، ووضعنا عناوين لهذه المحاضرات تتناسب مع من يعطي، وتتناسب مع البيئة التي ستعطى فيها هذه المحاضرات، ولا شك أن الصيام والصلاة والزكاة وقضية فلسطين التي هي جزء من قضايا الأمة، وقضية الأمة هي جزء من هذا البرنامج.

أزمة لبنان

□ لبنان إلى أين سماحة المفتي؟ كل يوم نرى الحرب على الأبواب وكل يوم تقوم إسرائيل بالاعتداء على المواطنين على أرض هذا الوطن الصابر جنوبا ووسطا وشرقا وغربا، الى أين نحن قادمون؟

– يأتي رمضان عنوانا لبيئة المساجد ووحدة المجتمع، وإصلاح الأسرة، واجتماع الأسرة في رمضان، وإحياء فريضة الزكاة، واستنهاض الأمة من أجل أدائها وكيف يتعاون المجتمع فيما بينه في هذه الأيام الاقتصادية الصعبة التي هي بحاجة الى أن يكون الناس عونا لبعضهم البعض، كذلك الأمر لا بد أن نفكر أننا جزء من الأمة ولسنا منفصلين عنها وإن كان هناك حدود لكل دولة ولكل دولة لها حدودها ولها محارمها ولكن نحن أمة تجاوزت الحدود من حيث إنك تنتمي إلى أمة تنتمي إليك، وأنت تنتمي إليها.

□ قبل الانتقال الى موضوع الواقع لبناني، عملتم على إنشاء صالة أطلقتم عليها صالة الملوك أو قصر الملوك، ماذا عن هذا النشاط والحركة؟

– نحن أردنا أن نأتي بعنوان نجعل المجتمع يشارك في عطائه وأن تكون المؤسسة محتضنة لهذه المؤسسة (صالة الملوك) يعني لا نريد أن نجعل سبقا صحفيا في هذا الأمر ولكن اخواتنا في اللجنة النسائية هم من عنون لهذا النشاط وهو بالحقيقة لخدمة الأيتام فمن يريد أن يشتري ملابس رمضان لأولاده أو للنساء أو لكافة أفراد الأسرة بدلا أن يبحث في الأسواق يأتي الى قاعة الأزهر، فيشتري ما يريد، يعني هناك محلات عملن عليها لتكون مقدمة كساء كليا أو جزئيا بحسم خاص تأتي إلى المؤسسة ويأتي أفراد المجتمع يشترون من هذه البضاعة وهذه البضاعة تباع والأرباح تعود إلى كسوة الأيتام عندنا حيث لدينا ٦٦٠ يتيما منتسبا إلى مؤسسة صندوق الزكاة، فاللجنة النسائية بالتعاون مع صندوق الزكاة عاملة على هذا العنوان لذلك الفيديو الذي تم نشره منذ يومين أنه كيف بنا نرى يتيما كان مطرودا وكيف تأتي امرأة وجاءت واشترت بضاعة وأخذت له ولإخوته من هذه البضاعة وسرّ بهذه الهدايا، فنحن الآن بصدد عرض فيديو جديد سينزل، كيف سيكون يوم السبت القادم، هذا البازار الذي سيفتح هو لخدمة الأيتام الذين ينتسبون إلى صندوق الزكاة صاحب السماحة وهذا ما سيجعل الحركة الاقتصادية منتعشة في المنطقة وجعلت حركة تجارية لها تأثيرها الايجابي، وأمر آخر أن كل من يرغب بالشراء جعلت له سوقا في مكان واحد يأخذ كل حاجاته منه، وبدل أن يكون هناك محل في بيروت ومحل في البقاع الغربي ومحل في زحلة ومحل في بعلبك ستأتي الى مكان واحد هو صالة الملوك في الأزهر وستجد كل ما تحتاج، وفي نفس الوقت أنت تشتري كسوة الأيتام دون أن تدفع ثمنها فتكون قد كسوت الأيتام وحركت العجلة الاقتصادية ووفّرت على المجتمع البحث عن سلعة يريدونها.

□ سماحة المفتي كنت طرحت السؤال لبنان إلى أين؟ هل إلى سلم أم إلى حرب؟

– أنا استذكر دولة الرئيس ميقاتي في هذا الأمر قال نحن قرار السلم بأيدينا ولكن قرار الحرب عند غيرنا، فقرار الحرب عند العدو ليس عندنا نحن نريد السلم ونريد سلاما للأرض كلها وبالتالي لبنان إلى أين نحن نريد لبنان دولة ومؤسسة وإدارة وشعبا آمنا في أرضه حتى يعود المغترب والبعيد إلى أرضه، وأما إرادة الآخر فلا نعلمها ولكن ينبغي أن يكون هناك إرادة دولية وعالمية وأن لا تترك الظالم يعتدي على أرض وعلى شعب وعلى مؤسسات أو يعتدي على دولة، ومن هنا نحن نريد لبنان أن يكون زهرة بين الدول ولكن نحن إلى جانب محتل متغطرس لا يرقب في الناس إلّاً ولا ذمة، وفي نفس الوقت هناك تقويض للعمل الإداري في المؤسسات ينبغي أن تعيش الدولة وأن تكون محتضنة من قبل الشعب ولكن ما نراه ان كل الشعب يريد أن يأكل الدولة ويأخذ منها، آن الأوان أن تعطى الدولة ما تريده من الشعب حتى تعطي الدولة شعبها ما يريدون.

الانهيار الخلقي

□ صاحب السماحة، هذا الانهيار الخلقي الموجود وأعني بذلك كثرة السرقات في مناطقنا والاعتداءات والجرائم الكبيرة غير المألوفة والتي تفشت كثيرا مجتمعاتنا ولم تكن تحصل من قبل ماذا تقول عنها؟ وما هو خطابك للمسؤولين بهذا الخصوص؟

– لبنان الآن يعيش على أرضه الكثيرون من الناس وبالتالي ما تعانيه الدولة في ظل هذه الظروف العصيبة، من المؤكد عندما يغيب السلطان تكثر المشاكل في المجتمع وعندما يزداد الفقر تكثر المشاكل وعندما يقلّ الدين تكثر المشاكل لذلك أملنا ونحن نستقبل شهر رمضان أن يعود الناس إلى دينهم وأن نعود إلى أسرنا وأن نعود إلى مجتمعنا وأن نعيد كل غائب إلى أرضه وإلى أهله ومن عاش بين أهله أن يعيش بينهم على خلق وعلى دين حتى يكون عنوان أمل لا عنوان خوف.

أهل الخليج أهلنا

□ السؤال الأخير كيف تقيم علاقة دار الفتوى في الجمهورية لبنانية وفي البقاع مع دول الخليج هل تتوقع إطلالة خليجية كريمة على لبنان؟

– ما قصّرت دول الخليج أبدا مع لبنان دولة وشعبا، وأملنا أن تستقيم دولتنا إدارة وشعبا حتى يكون العالم كله إلى جانبنا المطلوب منا نحن بداية أن نقوم وأن نكون إلى جانب أنفسنا فإذا قمنا على شؤوننا كما ينبغي فإن اخواننا لن يتركوا اخوانهم دولة وشعبا، كما مددوا يدهم الى لبنان سابقا وفي كل الظروف والأوقات والمعتركات يمكنهم اليوم أن يمدّوا أيديهم إلى لبنان مرة ثانية، والحقيقة لبنان صحيح انه فقير من حيث الغناء الاقتصادي ولكن هو بحاجة إلى ثقة في إدارة الدولة عندما تكون الثقة موجودة فشعب لبنان يغنيه أخوة لبنان أيضا وسيكونون إلى جانبه عربيا وأوروبيا فإذا ما كنا الى جانب ذاتنا بنجاح فحينها يكون نجاحنا بوقوف الناس الى جانبنا.

حوار: منى توتنجي

إشارات إسلامية

□ أشارت سلسلة الدعوات المبكّرة لحضور الإفطارات الرمضانية لهذا العام، إلى توقّع موسم حافل بعودة الإفطارات التقليدية في بيروت والمناطق إلى سابق عهدها قبل الأزمة المالية، وإلى إعادة تموضع الجهات الدّاعية في الواقع الجديد المستند بشكل أساسي على الدّعم المحلّي وليس الخارجي.

*****

□ توقّفت قيادات إسلاميّة دينيّة وسياسيّة لبنانيّة بكثير من التّمعن، عند تجدّد العمل العسكري النّوعي الذي قامت به كتائب القسام في جنوب لبنان قبل أيام، وعند مدى انعكاسه على لبنان في ضوء مجريات العدوان الإسرائيلي المفتوح بوحشية على غزة.

□ نجح وزير إعلام سابق أن يخرج بديبلوماسيته من محاضرة حول مستقبل القضية الفلسطينية قدّمها في ملتقى بيروتي بارز، من دون التورُّط بين الموقف العربي الرسمي والشعبي حولها، بحيث قال كل شيء من دون أن يقول شيئاً!!.

*****

□ لاحظت أوساط إسلامية أن المبادرة الناجحة التي قامت بها مؤسسة مخزومي مع دار الفتوى بتقديم الضمان الصحي للعلماء وأئمة المساجد في بيروت، قد فتحت باب الخير على مصراعيه لمبادرات خيرية مماثلة مع المؤسسة الدينية الأم، وعلى أكثر من صعيد، للنهوض بالمجتمع البيروتي على مختلف المستويات.

و يسألونك في الدين

احتكار أقوات الناس

□ ما حكم من يحتكر الذي يستولي على البضائع ليتكسّب منها؟

إبراهيم سردوك – بيروت

– من يقوم بهذه الأفعال القبيحة من الاستيلاء على السلع المدعمة وبيعها، والافتئات على القانون والاستيلاء على المال العام، ومنع الناس من حقوقهم، والاحتكار، قد توعّدهم الشرع الشريف بالعقوبات حتى يرتدعوا ويتوبوا عن هذا الفساد؛ فعن جابر بن عبد الله رضي الله عنهما أن رسول الله ﷺ قال: «يَا كَعْبُ بْنَ عُجْرَةَ، إِنَّهُ لَا يَدْخُلُ الْجَنَّةَ لَحْمٌ نَبَتَ مِنْ سُحْتٍ، النَّارُ أَوْلَى بِهِ. يَا كَعْبُ بْنَ عُجْرَةَ، النَّاسُ غَادِيَانِ: فَمُبْتَاعٌ نَفْسَهُ فَمُعْتِقُهَا، وَبَائِعٌ نَفْسَهُ فَمُوبِقُهَا»، وعن أبي بكر الصديق رضي الله عنه قال: سَمِعْتُ رَسُولَ اللهِ ﷺ يَقُولُ: «أَيُّمَا لَحْمٍ نَبَتَ مِنْ حَرَامٍ فَالنَّارُ أَوْلَى بِهِ»، وأيّ مال يكتسبه الإنسان من حرام فإنّ الله تعالى لا يُبارك له فيه، وعليه بالتوبة والتخلص منه، والله أعلم.

قطاف

١٥٥ توقيع كتاب

في مقابلة إذاعية مع أمين عام الحركة الثقافية في انطلياس، حيث ينظّم معرضاً للكتاب، وفي معرض ردّه على سؤال عما إذا كان الكتاب الإلكتروني قد حدّ من انتشار الكتاب الورقي، قال انه في معرض نشاطات المعرض هناك ١٥٥ توقيع للكتاب من قبل مؤلفه.

حالة جديرة بالتوقف عندها..

ما سبب حفاظ الكتاب الورقي على مكانته؟ واستطراداً ما سبب غزارة هذه التوقيعات؟.. ليس في معرض انطلياس فقط بل في معظم أو كل الأنشطة المشابهة؟!..

جواب يتطلّب الاستقصاء عن الشريحة المقبلة على شراء الكتاب الورقي، لو فعلنا ذلك لتبيّن لنا ان غالبيتها هي من شريحة ما فوق سن الشباب أي الفئة التي اعتادت على ملامسة الورق في قراءاتها وفي التمتع بمشاهدة مكتبتها المنزلية.

حالة راسخة في التراث والتقاليد والعادات ولا يمكن التخلّي عنها بسهولة لتحلّ مكانها الشريحة الإلكترونية.

وفي مجال التعامل مع التكنولوجيا في هذا المجال وحتى في أبسط حالاتها ما زال التأقلم نسبياً عكس الأجيال الجديدة الشابة التي عايشت الحالة الإلكترونية منذ نشأتها وبعضها منذ طفولته. أما عن غزارة التواقيع فذلك أمر بات معروفاً ويتجسّد في عدة أسباب، سببه الأول هو الرغبة في التميّز وإلى حد ما في الرغبة في التعبير ان شعراً أو نثراً أو في ميادين أخرى.

وسبب آخر هو الحالة الاقتصادية الرثّة التي تعمُّ الجميع ومنهم دور النشر التي باتت لا تتحمّل كلفة طبع الكتاب وإنما تكتفي بوضع اسمها عليه والقيام بتوزيعه ويتحمّل الكاتب هذه الكلفة التي يسعى خلال المعارض والأنشطة إلى الحصول على بعضها من خلال مناسبات التوقيع التي يتبرّع الأصدقاء والأقارب بمدِ يد العون للمشاركة عملياً في تحمّل هذه الكلفة.

ومتى عُرِف السبب في الحالتين بطل العجب..

وتبقى هذه المعارض والنشاطات وما يتخللها دليل على وجود حياة ثقافية وعلى ان الثقافة عندنا مضادة للموت.

إلياس العطروني

تشكيل

نضوج تشكيلي لرؤية حياتية في أعمال الفنان أورزاز

تُشكّل روابط الخطوط في أعمال الفنان المغربي سعيد أورزاز Said Ouarzaz مسودة بصرية لوعي فلسفي تعبيري هو نضوج تشكيلي لرؤية حياتية ذات تعقيدات لها خصوصيتها البصرية الحسّاسة من حيث الشفافية في المحتوى، والأشكال التي تتوالد من تعقيدات الخطوط، أو الإيحاءات التي تثير الخيال، وتمتد إلى جذور الفلسفة، يحوّلها أورزاز إلى حركة لتنشيط الرؤية المتخيّلة متلاعباً بتجريد ما هو إلّا الصراع بين العوالم السفلى والعليا، أو المرئي وغير المرئي، وفي الحقيقة صراع الإنسان مع الوجود والبحث عن الحقيقة من وجوده في هذا العالم. فكل زوبعة في لوحاته هي حركة فلسفية خالدة لا تنتهي، تُمثل رؤية إنسانية يجب أن ينتصر فيها الخير والجمال. فهل تختلط الكوابيس مع الجمال في الفن التشكيلي؟ وهل يشحن أورزاز الفكر ويستفزّه ليتحرر من القلق والعصبية من خلال الفن التشكيلي؟

تشتعل لوحاته في صراعات لونية تصل للذروة بعيداً عن التعرجات في الفكر المتذبذب بين الأنا والآخرين، ويغذّيها بالإيحاءات المختلفة التي تقود المتأمل إلى عمق أفكاره الذاتية، وكأنه يستنبش الآخرين لاكتشاف أنفسهم، ولانتزاع نقطة الشر أو حتى السوداوية في العاطفة، وهذا يتطلب ريشة درامية مضمخة بالذوق الرومانسي رغم تخبطها بين الخطوط والألوان، إلّا أنه يعتبر كل حقيقة للون ما هي ترجمة لحقائق أخرى، وبهذا فإن التعقيد في لوحاته هو تعبير عن صدق الهواجس التي يخافها الإنسان ويهرب منها في واقعه إلّا أنها تترسخ افتراضياً بشبحية جوهرية كتعبير عن الخوف والهروب والكوابيس والموت وبتناقض مع الأمن والأمان والأحلام برفاهيتها والحياة المستقرة غير الموجودة والإنسان على قيد الحياة. فهل ينتزع من فلسفات العقول ما يثيره تشكيليا؟ أم يحاول رصد مشاعره من خلال بناء اللوحة أو ما يريحه بصرياً؟

يبتكر أورزاز في بناء لوحاته، لتكون بمثابة انعكاس لكسر تقاليد الألوان بتضاد يترجمه في صراعات ثنائية، ليتقارب مع مفاهيم «جان بولوك» إلّا أنه غير وحشي في تطلّعاته الفلسفية في التشكيل. إذ تتضح مع الأسود والأبيض، وبعض اللطشات من الأحمر، وغيرها الكثير من الثنائيات التي يستخدمها في الألوان، إلّا أن للعاطفة مصداقيتها النغمية في فسحات الضوء، وإن بدت السطوح كشبكية متلاحمة لا ترى منها العين إلّا التعقيد، ولكنها في حقيقة الأمر هي البحث عن الوجود بمعناه الإنساني والتحدي وجها لوجه مع خبايا النفس التي لا تظهر بسهولة ما لم نتخبط مع أنفسنا في الرسم والكتابة، وغيره من قضايا الفكر الإنساني بشكل أعمق مع الدراما الوجودية ومأساة الصراعات الداخلية مع الأحاسيس المتناقضة. فهل استطاعت ريشة أورزاز إثبات وجودها في هذا النوع من الرسم؟ أم هي جمالية الإيحاء التشكيلي في رسوماته التي تجذب المتأمّل والناقد للوحاته؟

يتفاعل البصر بمقارباته الفلسفية تشكيلياً بالتوازي مع تعقيدات الخطوط التي تساهم في منح الألوان طبيعة جمالية تتناقض مع التقنيات التي يستخدمها في الرسم وتطوراته الجمالية الغريبة في بعض منها لما تترجمه من حدس مأساوي أحيانا، وكأنه يتطلع إلى مدرسة أفلاطونية ينتزع منها الشك ويجعلها مدينة فاضلة بعد أن يستخرج من النفس سمومها من خلال الفن التشكيلي، وكأنه يترك للألوان أن تتنفس مع الضوء والخطوط لملاعبة الظل وللعين البحث عن فراغات أو مساحات تلجأ إليها، لتستريح من المعنى الفلسفي المخبوء في لوحاته وقضاياها المختلفة والتي في مجملها تُشكّل نوعاً من المحاكاة بين الفلسفة الفكرية والفلسفة التشكيلية وأبعاد كل منهما في الفن الجمالي الخاص بالفنان المغربي سعيد أورزاز.

ضحى عبدالرؤوف المل

برني ساندرز (لا بأس من الغضب على الرأسمالية)

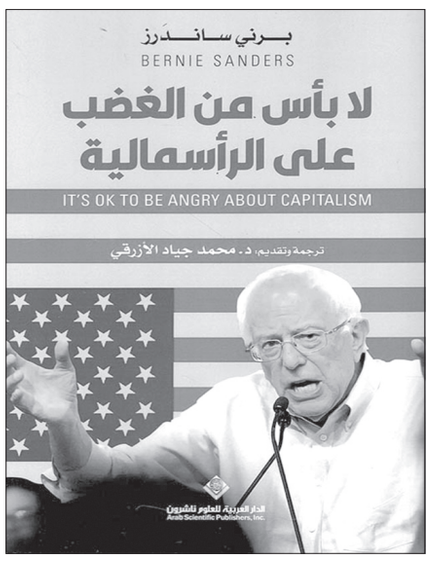

صدر عن الدار العربية للعلوم ناشرون في بيروت كتاب بعنوان «لا بأس من الغضب على الرأسمالية» من تأليف برني ساندرز وترجمة وتقديم د. محمد جياد الأزرقي عن الأصل الإنجليزي It`s OK To Be Angry About Capitalism.

يحتوي الكتاب على عشرة فصول ومقدمة. وهو ليس مجرد نقد للمجتمع الأميركي الحديث والرأسمالية التي تشكّل حياته. إنّه يقدّم مخطّطاً للتغيير التدريجي على المستويين الاقتصادي والسياسي. ويدعو لثورة سياسية يجتمع فيها العمال للنضال من أجل حكومة تمثل جميع الأميركيين وليس فقط ١٪، لأن ساندرز يريد حكومة تتبنّى اعتقاد روزفلت بأن تضمن الدولة الحقوق الاقتصادية لجميع مواطنيها. يبدأ في سرد قصة عدم المساواة في توزيع الثروة في البلاد معزّزاً بالأرقام والأدلة لوصف الحالة قبل وباء الكوفيد. يمضي للقول بأنه سيطر ٣ أشخاص فقط من أصحاب المليارات، وهم جَف بيزوس وبل كيتز وواين بُفِت، على ثروة تعادل مجموع ما يمتلكه النصف الأدنى من سكان الولايات المتحدة، وخلال الوباء ازدهرت حظوظ هؤلاء الأثرياء بالفعل بشكل هائل، حيث شهدت البلاد واحدة من أسرع حالات الازدهار في إعادة توزيع الثروة إلى أعلى في التاريخ العالمي، فبينما كان معظم الأميركيين منخرطين في «التضحية المشتركة» التي فرضتها الأزمة الصحية العالمية زادت ثروة ما يقرب من ٧٢٥ مليار دولاراً أميركياً بمقدار ٢٠٧١ ترلين دولاراً (حوالي ٧٠,٣٪) بين ١٨ مارس ٢٠٢٠ لغاية ١٥ تشرين الأول من عام ٢٠٢١، أي من حوالى ٢,٩٤٧ ترلين إلى ٥,٠١٩ ترلين دولاراً.

يرى ساندرز أن في هذه الحقائق أسباباً كافية لغضب الأميركيين واستنهاضهم للتخلص من الرأسمالية الجامحة والفئة الأوليكاركية المتسلطة. وهو يريد تغيير ذلك لأنه يعتقد أن العدالة الاقتصادية هي حق من حقوق الإنسان. هذا إلى جانب حق الحصول على العناية الطبية للجميع والحصول على عمل مناسب يدفع أجوراً لائقة تضمن حياة كريمة للعمال وأسرهم، كما يدعو لجعل التعليم مجانية والعناية بكبار السن وذوي الإعاقات باعتبارهما من حقوق الإنسان أيضاً، وينضوي تحت حقوق الإنسان هذه، توفير السكن والعيش في بيئة نظيفة ومكافحة التغيير المناخي للحد من التهديد الوجودي الذي يمثله تغيّر المناخ، وأخيراً تحويل أنظمة الطاقة بعيداً عن الوقود الأحفوري ونحو كفاءة الطاقة المستدامة. هذه خلاصة لحقوق الإنسان برأي النبيل ساندرز.

(يقع الكتاب في ٤٠٠ صفحة – قطع وسط)

«طرابلس» عاصمة للثقافة العربية

د. زياد علوش

من بشائر استعدادات مدينة «طرابلس» اللبنانية للإحتفاء بها كعاصمة للثقافة العربية تزامن فوز العديد من أبنائها بأهم الجوائز الدولية العلمية حيث فازت ابنتها الدكتورة عائشة فتحي يكن بجائزة الشيخ حمد للترجمة والتواصل الدولي، بدورتها التاسعة ٢٠٢٣، عن فئة الجوائز التشجيعية، وذلك عن ترجمتها كتاب «أربعة آلاف أسبوع: إدارة وقتنا المحدود في الحياة» للكاتب أوليفر بوركمان، الصادر عن «الدار العربية للعلوم ناشرون».

وتهدف الجائزة، ومقرها دولة قطر، إلى «المساهمة في دفع مسار المثاقفة ودعم حركة الترجمة في العالم من اللغة العربية وإليها». وقد باتت هذه الجائزة بعد سنوات قليلة من انطلاقها أهم وأكبر جائزة ترجمة في العالم من اللغة العربية وإليها، سواء من حيث القيمة أو التأثير.

وقد توّج الشيخ ثاني بن حمد آل ثاني الفائزين في حفل أقيم عقب المؤتمر الدولي العاشر حول الترجمة وإشكالات المثاقفة الذي نظمه منتدى العلاقات العربية والدولية على مدار يومين بمشاركة ١٢٠ من الباحثين والمترجمين والأكاديميين من أنحاء العالم.

كما توّج البروفسور فاضل أديب، الأستاذ المشارك في معهد ماساتشوستس للتكنولوجيا (MIT)، بلقب «نوابغ العرب» عن فئة التكنولوجيا والهندسة، الذي قدّم فيه إسهامات بمجال الاستشعار اللاسلكي وتوسيع نطاق تقنياته في مجالات تتيح استشعار ما وراء الجدران، والاستفادة من الموجات اللاسلكية وارتداداتها في متابعة حالات المرضى والبحث عن الناجين تحت الأنقاض وغيرها.

وزير الثقافة اللبناني القاضي محمد وسام المرتضى أكد ان «طرابلس تستأهل التاريخ والموروث والقيم، فلها الحق بأن تكون عاصمة للثقافة العربية للعام ٢٠٢٤». سبق وأصدر قرارا قضى بتشكيل اللجان التنظيمية لطرابلس عاصمة للثقافة العربية للعام ٢٠٢٤، وفي خطوة متقدمة أعلن عن إفتتاح مكتب لوزارته في طرابلس وتخصيصه أياماً للدوام فيه مواكبة لتحضير فعاليات ونشاطات «طرابلس عاصمة للثقافة العربية عام ٢٠٢٤».

النخب الطرابلسية التي تدرك أن مسألة العاصمة العربيّة للثقافة، هي مسألة تنطوي – بداهةً – على رؤيةٍ فلسفيّة فكريّة ثقافيّة علميّة مجتمعيّة اقتصاديّة عمرانيّة متكاملة للتظاهرة. تبدي ارتياحها لقرارات ومبادرات وزير الثقافة القاضي محمد وسام مرتضى الذي يعطي دفعاً مهماً لنجاح هذا الاستحقاق المهم وهو المثقف الوطني والعروبي المشهود بمواقفه الحضارية إذ سبق ووجّه رسالة تضامن قوية الى سفير دولة قطر السابق في لبنان ومرشحها لمنصب المدير العام لمنظمة الأمم المتحدة للتربية والعلم والثقافة (اليونسكو) الدكتور حمد الكواري، صاحب مبادرة قيام قطر بترميم المكتبة الوطنية في بيروت.

طرابلس مدينة التعايش والتنوّع اشتهرت كمدينة للعلم والعلماء، وتعاقبت عليها العديد من الحضارات تُعدّ المدينة الثانية في العالم بالأثر المملوكي بعد القاهرة وأيقونة الفن والجمال بمعالمها الأثريّة والتراثيّة ذات الطابع الفنّي الهندسي المعماري الفريد.

ورد في كتاب بعنوان «ولاية بيروت» أعدّه موظفان في إدارة ولاية بيروت العام ١٩١٧ بتكليف من الوالي التركي عزمي بيك، حيث قام المؤلفان، رفيق التميمي ومحمد بهجت، بجولة دراسية في كل المناطق التي ضمتها الولاية آنذاك، من اللاذقية شمالاً إلى جنوب عكا في شمال فلسطين المحتلة، والكتاب هو عبارة عن مسح شامل وتاريخي وجغرافي واقتصادي وسكاني وغير ذلك لكل مناطق الولاية.

الكاتبين عند وصولهما إلى طرابلس إستهلا كتابهما بالقول: إن طرابلس هي معرض فخم للبدايع والمحاسن والأحجار الكريمة. وأضافا «لا بلدة في سوريا تستطيع أن تفاخر بمناظرها الوافرة كطرابلس، ولا تكون غنية مثلها، أما دمشق فوأسفاه ليس لديها بحر. وبيروت أيضا التي هي ملكة سواحل سوريا لم تكن غنية بالبدايع بهذه النسبة».

وشمل التقرير عن مدينة طرابلس ما يزيد عن ٦٠ صفحة يتناول موضوعات من الطبيعة إلى العمران إلى الاقتصاد إلى التعليم إلى الصناعة والمعتقدات وغير ذلك.

«فكرة العاصمة الثقافيّة نشأت في أوروبا، هي فكرة فرنسيّة يونانيّة بدأت من عشرات السنين، جامعة الدول العربية نقلت الفكرة إلى الوطن العربي سنة ١٩٩٦ وبدأت في القاهرة حيث كانت أول مدينة صُنفت «عاصمة للثقافة العربية»، فيما كانت بيروت الثالثة سنة ١٩٩٩ وانتقلت بعدها النشاطات من عاصمة عربية إلى أخرى بفضل جهود منظمة ALEXO وهي المنظمة العربية للتربية والثقافة والعلوم، وبناءً على دراسات وproposal رُفعت لجامعة الدول العربية، ووقع الاختيار على مدينة طرابلس «عاصمة للثقافة العربية».

طريقة الاختيار، فهي تستند الى ٥ معايير:

أن تكون المدينة ذات عراقة تاريخية ومكانة ثقافية بارزة في بلدها ومنطقتها.

أن تكون لها مساهمة متميزة في مجالات الثقافة الإنسانية عبر أعمال علمائها وأدبائها ومثقفيها وفنانيها.

أن تتوفر على مراكز للبحث العلمي ومكتبات للمخطوطات.

أن تتوفر على مؤسسات ثقافية فاعلة في مجال تنظيم المواسم الثقافية، ومعارض الكتب والرسم، والعروض المسرحية، وأعمال الترجمة والنشر.

أن يقدم الترشيح مرفقاً بدراسة وافية عن المدينة، ومستجيبة للمعايير السابقة أو بعضها على الأقل.

فتاوي شرعية بإشراف: نخبة من العلماء

الرجاء توجيه الأسئلة إلى العنوان التالي:
الإدارة والتحرير:
رمل الظريف – شارع الاستقلال
فاكس ٧٣٥٧٤٩ (٠١) –
ص. ب: ١١/٢٤٠٢ بيروت – لبنان
Email:Islamic@aliwaa.com.lb

مواقيت الصلاة
الفجر: ٤٤ د ٤ س | الشروق: ١٥ د ٦ س | الظهر: ٥١ د ١١ س | العصر: ٠١ د ٣ س | المغرب: ٣٣ د ٥ س | العشاء: ٤٩ د ٦ س

اللواء

يومية سياسية عربية

تصدر عن
دار اللواء للصحافة والنشر ش.م.ل
رئيس مجلس الإدارة
رئيس التحرير
صلاح سلام

العميد المؤسس
عبد الغني سلام
(١٩٦٢ ـ ٢٠١٧)
المدير الاداري
عدنان غلاييني
المدير التجاري
ناجي حطب

المدير العام
د. ماجد منيمنه
المدير المسؤول
طارق دملج

الإدارة والتحرير والإعلانات
الظريف – شارع الاستقلال
خطوط مجمعة
ت : ٠١/٧٣٥٧٤٥
فاكس : ٠١/٧٣٥٧٤٩
ص.ب: ٢٤٠٢-١١ بيروت

مكاتب المناطق
طرابلس – ت: ٠٦/٦٢٩٤٠١
مرجعيون – ت:٠٧/٨٣٥٨٥٥
البقاع ت: ٠٨/ ٥٤٣٢١٧
بعلبك ت: ٠٨ / ٣٧١٩٩٤

التوزيع والاشتراكات
لدى المكتبات والباعة
داخل لبنان
مؤسسة نعنوع الصحفية للتوزيع
٠١/٦٦٦٦٦٨

Email: aliwaanewspaper@gmail.com – events@aliwaa.com.lb

الجمعة ١ آذار ٢٠٢٤م □ ٢٠ شعبان ١٤٤٥هـ □ السنة ٥٩ □ العدد ١٦٨٩٨ □ AL-LIWAA 01 Mars 2024 – 59éme Année – No.16898

سوريا ٢٠٠ ل.س – الاردن ٣٠٠ فلس – قطر ٣ ريالات – الامارات العربية ٣ دراهم – مسقط ٤٠٠ بيزة ـ السعودية ٣ ريالات ـ العراق ٣٠٠ فلس ـ ليبيا ٣٠٠ درهم ـ مصر ١٠ جنيه ـ الكويت ٣٠٠ فلس ـ البحرين ٣٠٠ فلس ـ اليمن ٨ ريال

Australia 2 Dollars – Austria 2 € – Belgium 2 € – Cyprus 75 P – Denemark 2 € – France 2 € – Great Britain 1.25 Pound – Greece 1 € – Italy 2 € – Spain 2 €

حكايات الناس

يكتبها اليوم محمد مطر

الحقيقة الأكثر زيفاً!

أحد معاني "أن أحيا" هو "أن أصدّق". وإذا كان الكل يدّعي صداقة الحقيقة، فلكَ أن تتخيّل حدود التصديق في حياتنا. نصدّق أحيانا لأننا لا نملك خيارا آخر، وأحيانا أخرى لأننا نجد في التصديق راحة لنا حتى لو كانت ضربا من وهم. فالتشكيك في أي شيء أو في كل شيء، أمر متعب وغير مرغوب بين الناس بل بين الإنسان ونفسه. علينا أن نصدّق لكي نبقى على قيد الجماعة من حولنا مهما استفحل أمرها وظهرت عيوبها وكثرت سقطاتها. التصديق بطاقة الهويّة التي نحملها ونبرزها في الوسط الذي نريد أن ننتمي إليه. أقل من ذلك سوف لن يقبلنا أحد، وسوف يلحقنا العار الاجتماعي وتطاردنا الشتيمة على كل لسان. والتصديق امتحان خطابي ومحنة كلامية حتى لو وُجدت هوّة سحيقة بين ما نصدّق به وما نقوله تصريحا أو تلميحا. ولا يقف التصديق في حياتنا عند سطر أخير بل له في كل نصّ دالّة. إذ المبالغة في التصديق تُعدّ من الفضائل المحمودة، وكأنّها إعلاء من شأن الحقيقة في اللحم والدم! وللناس في التصديق أيضا مآرب أخرى، من بينها شدّ العصب والاستقواء في حالات الضعف وفي حالات القوّة. ولنا في التصديق منازل كثيرة، مرّة ننزلها عفوا، ومرّة أخرى عن قصد مُبيّت.

"لا أصدّق أحدا".. يقول صديقي الحائر جدا، والمقاتل الغمر في ساحات الحقيقة. لسلاحي فوّهتان: واحدة باتجاه خصمي، وأخرى باتجاه صدري. أقتل لكي أُقتل، وأصدّق لكي أكذّب، ولا أقول ما أقول إلا لكي يقول غيري ما يشاء.

يُتابع صديقي المتردّد بين كلامه والحقيقة: أنا الحقيقة الأكثر زيفا!

هي وهو

بسام مولوي

□ احتفال بدعوة من المدير العام للدفاع المدني العميد ريمون خطار، في الثالثة من بعد ظهر اليوم بمناسبة اليوم العالمي للدفاع المدني، برعاية وحضور وزير الداخلية والبلديات في حكومة تصريف الاعمال بسام مولوي، في Marina – الضبية.

*****

□ أحيت فرقة «بيكار بيروت» بالتعاون مع جمعية «بادر»، أمسية غنائية وطنية بعنوان «عناق»، على خشبة مسرح قصر الاونيسكو – بيروت. كانت في المناسبة كلمة لرئيسة القسم الثقافي في جمعية «بادر» هالة رمضان.

*****

□ اختتام اللقاءات التثقيفية لمديري المدارس بالتعاون مع الوكالة اليابانية للتعاون الدولي jica ، برعاية وزير التربية والتعليم العالي في حكومة تصريف الاعمال عباس الحلبي، في الحادية عشرة قبل ظهر اليوم في قاعة المسرح في وزارة التربية، الطابق ١٢ .

*****

□ مؤتمر صحافي لرئيس منظمة «آي سي أس» ومديرها رياض الرطل، في الواحدة من بعد ظهر اليوم في قاعة المؤتمرات في «معرض رشيد كرامي» في طرابلس، للاعلان رسمياً عن منازلات في رياضتي الكيك بوكسينغ والمواي تاي بعنوان «العودة»، التي ستقام ابتداء من الساعة السادسة من مساء السبت ٢ آذار.

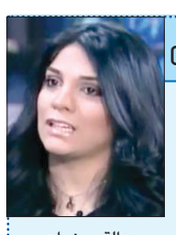

هالة رمضان

حركة المطار

سجلت حركة مطار رفيق الحريري الدولي–بيروت في ٢٠٢٤/٢/٢٨:
٩٦ حركة طيران و ١١١٨٩ راكباً، توزعت على الشكل التالي:
– حركة الطائرات: هبوط ٤٧ رحلة، اقلاع ٤٩ رحلة.
– حركة الركاب: وصول ٥٣١٣ راكباً، مغادرة ٥٨٧٦ راكباً وترانزيت لا أحد.

بسبب «٢٩ شباط».. أول مشكلة ظهرت في نيوزيلندا

أعلنت محطات وقود وشركة لخدمات المدفوعات في نيوزيلندا أن عددا من مضخات البنزين توقفت عن العمل بالبلاد، الخميس، نتيجة خلل في برمجيات الدفع بسبب أن السنة الجارية جاءت كبيسة.

وأكدت شركات ألايد فيول وجال وزد إنرجي وبي.بي أن مضخات وقود ذاتية الخدمة تابعة لها في أنحاء نيوزيلندا لا تعمل بسبب مشكلات في نظام الدفع المستخدم.

وقال جون سكوت الرئيس التنفيذي لمجموعة إنفنكو، وهي مزود لحلول برمجيات الدفع، إن النظام توقف عن العمل بسبب «خلل راجع إلى السنة الكبيسة».

وقال سكوت إنه تم إيجاد حل لهذا الأمر الآن وهناك حاجة فقط لتعميمه على مضخات الوقود التي تأثرت في أنحاء البلاد.

ونيوزيلندا من أوائل الدول التي يبدأ فيها اليوم الجديد نظرا لفروق التوقيت بين الدول، لذا فإن المشكلة المرتبطة بوجود يوم ٢٩ فبراير، الذي يأتي مرة واحدة كل ٤ سنوات، هذا العام ظهرت بها قبل غيرها.

وقال سكوت إن هذه مجرد مشكلة تتعلق بالكود الخاص بنيوزيلندا، وإنه بينما ليست هناك معلومة أكيدة لدى إنفنكو بشأن كيفية حدوث ذلك، فإنها ستحقق في الخلل خلال الأيام المقبلة.

محلات أحمد ناجي فارس
تستقبلكم طوال الأسبوع في
ANF
أحمد ناجي فارس
بيروت ـ أوتوستراد السوديكو البسطة ـ 01/662200

الكونسرفتوار الوطني احتفى بالموسيقي اللبناني العالمي عبد الرحمن الباشا وأسطورية العزف في بيروت

ماجدة داغر

لم يكن الحفل الموسيقي الذي احتضنته كنيسة القديس يوسف للآباء اليسوعيين في الأشرفية مساء الثلاثاء ٢٧ شباط، كأيّ احتفال موسيقيّ سيمفونيّ اعتاد اللبنانيون على حضوره بدعوة من الكونسرفتوار الوطني، على رغم أهمية هذه الاحتفالات التي دأب المعهد الوطني العالي للموسيقى على تنظيمها منذ سنوات طويلة، ناثرًا في الفضاء اللبناني الحزين بعض فرح وأمل وإصرار على نشر ثقافة الموسيقى الكلاسيكية، والحفاظ على هذا التقليد الحضاري، كمنتج لبناني إبداعي كان الكونسرفتوار رائده في المنطقة العربية برمّتها. بل كان حدثًا موسيقيًا إبداعيًا ثقافيًا مع ضيف استثنائي يجسّد صورة لبنان المشرقة في العالم: المؤلّف الموسيقي وعازف البيانو اللبناني العالمي عبد الرحمن الباشا.

بدعوة من رئيسة المعهد الوطني العالي للموسيقى المؤلفة الموسيقية ورائدة الأوبرا العربية د. هبة القواس، وبالتعاون مع مؤسسة أصدقاء الأوركسترا الفلهارمونيّة اللبنانية، ومؤسسة Bechstein الألمانية، حضر الباشا، المقيم في باريس، إلى بيروت لإحياء الحفل الموسيقي، وذلك ضمن استراتيجية بدأتها القواس منذ فترة للنهوض بالكونسرفتوار، وللخروج من الكبوة التي يعانيها المعهد كما معظم مؤسسات الدولة. وتتضمن هذه الاستراتيجية العديد من الخطط التنفيذية في جميع المجالات الموسيقية والأكاديمية للمعهد، ومنها استضافة موسيقيين لبنانيين مغتربين، لمعوا في العالم كأحد أبرز الوجوه وأكثرها تألقًا في الموسيقى. تأتي هذه الخطوة في إطار استعادة هؤلاء المبدعين إلى وطنهم عبر مشاركتهم في العديد من الأحداث الثقافية التي ينظمها المعهد، وتثبيت حضورهم في أطُر تعاونات موسيقية وأكاديمية.

فكان عبد الرحمن الباشا هو الحدث، كما اعتاد أن يصنع الأحداث الموسيقية، عبر موسيقاه التي عزفها مع أهم الأوركسترات العالمية، وعبر اعتلائه أعرق المسارح في كل أنحاء العالم.

احتشدت كنيسة القديس بنخبة من الشخصيات اللبنانية الثقافية والموسيقية والسياسية والإعلامية والدبلوماسية، تقاطروا لحضور الموسيقي الكبير وفي مقدمتهم ثمانية سفراء لدول: بلجيكا، بولندا، رومانيا، إسبانيا، النمسا، باكستان، ألمانيا والبرازيل. فضلاً عن النواب والوزراء والسياسيين: فؤاد مخزومي، عبد الرحمن البزري، طارق متري، شارل رزق، محمد المشنوق، حسن منيمنة، الياس حنا، اللواء محمد خير، وغيرهم. كما توافد جمهور كبير من محبّي الموسيقى والموسيقيّ العالمي الذي أبدع في عزفه على البيانو، بروح ممتلئة بالموسيقى، وبمهارة أبرع عازفي البيانو في العالم، حيث قدّم العديد من الحفلات منفردًا أو مع الأوركسترا الوطنية الفرنسية والأوركسترا الفلهارمونيّة الملكيّة وأوركسترا برلين الفلهارمونية وغيرها كثير. أما العزف في بيروت، فتبقى له نكهة خاصة وحنين وجداني بدا جليًا في أدائه، في ما تمثّل له بيروت من «حلم دائم»، على قوله في حديث خاص على هامش الحفلة. وبتلك النشوة الرّوحية عزف لبيروت التي قال عنها أيضًا «المدينة المطبوعة في قلبي، والتي اكتشفت العالم من خلال نورها»، وهو الذي غادرها فتيًا للدراسة في المعهد الوطني العالي للموسيقى في باريس منذ حوالي خمسين عامًا.

بالتصفيق والترحاب استقبله جمهوره الذي قارب ال ٥٠٠ شخص، بينما لم يجد كثر مكانًا يجلسون فيه، فاتخذوا أمكنة لهم، إما وقوفًا أو استنادًا على أعمدة الكنيسة أو جلوسًا على الأرض بما أتيح لهم، أو حتى استماعًا من بعيد في الردهات الداخلية. وذلك بعد ترحيب من رئيسة المعهد الوطني العالي للموسيقى هبة القواس بضيف المعهد الكبير، ليدخل بعدها إلى المذبح/المسرح حيث البيانو، آلته الأثيرة، محييًا الحضور بانحناءة نبيلة، وعزف أسر الحضور منذ اللحظات الأولى التي بدأ بها برنامجه الموسيقي مع «باخ» Bach أعظم موسيقيي عصره وربما العصور اللاحقة، حتى نهاية العزف وما بينهما من مقطوعات للبيانو، تداخلت فيها القوة والعنف والرقّة والشاعرية والطفولة والحلم والرومنسية.

في المشهد الذي تضمّن كل هذه الصّيغ والأنماط الموسيقية المختلفة والمتنوعة والمتناقضة، تنقّل عبد الرحمن الباشا بين تضاد مقصود في اختياره للبرنامج. فالانتقال من موسيقى يوهان سباستيان باخ في بنائها المفصّل والصّعب والمعقّد (Concerto Italien Allegro Andante، Presto)، إلى موسيقى «شاعر البيانو» «شوبان» F.Chopin العبقرية، ذات النمط المختلف بحمولتها الشاعرية والعاطفية وتدفقها الرقيق والحالم في Trois Nocturnes opus 9، إلى «شوبان» نفسه في مقطوعة «بولونيز» Polonaise الشهيرة ذات الأبعاد الملحمية والبطولية، وما تحمله من دفق موسيقي وانفعالات متواترة، استطاع الباشا ترجمتها عزفًا بإتقان وأمانة وارتقاء روحي، بمهارة قلّ مثيلها جعلته شريكًا في الخلق الإبداعي لمقطوعات «شوبان»، بأنامل ماهرة أتاحت للآذان المرهفة تقدير لذّة استشعرها المؤلف ومنحها العازف لسامعيه، ليستعيدوا معها ما قيل عن موسيقى شوبان إنها «مدافع مدفونة بين الزهور».

بهذه الرشاقة الساحرة، انتقل العازف إلى مناخه الموسيقي الحميم، مستعيدًا العالم الطفولي عبر مؤلفاته الخاصة Le monde des enfants (Berceuse، Comptine، Reverie du petit soldat de bois، Devant le sapin de Noel، L'enfantine، L'adolescente). والتي نقل معها الحضور، المغرق في الإصغاء، إلى فضاء مختلف من دون قطع خيط الانسيابية الشفاف والمتواصل الذي رافق عزفه منذ اللحظات الأولى.

ومن عبقرية المؤلف الموسيقي الفرنسي «موريس رافيل» M. Ravel، عزف عبد الرحمن الباشا خاتمًا، أعظم مؤلفاته للبيانو وربما أكثرها صعوبة من: "Gaspard de la nuit" (Ondine، Le Gibet، Scarbo) . فخامة الموسيقى وعمق المضمون (المستلهم من «غاسبار الليل» للشاعر الفرنسي مبتكر «قصيدة النثر» ألويزيوس برتران) وبراعة العزف وقوة الأداء والترجمة الموسيقية، شهد لها جمهور الباشا الذي حلّق معه إلى آفاق لا متناهية وأبعاد مترامية الانفعالات. هذه الأمكنة البعيدة في ما وراء العزف زارها العازف آخذًا معه سامعيه، في مقطوعة Scarbo التي ختم فيها رحلته العزفية المدهشة، في تحدٍّ مقصود لإثبات براعته وتكريس تربّعه على عرش أهم عازفي البيانو في العالم، وذلك في اختياره عزف أصعب قطعة موسيقية كُتبت للبيانو في تاريخ الموسيقى.

استطاع الباشا أن يكون كالساحر في البراعة والإتقان واستحضار «رافيل» الأصعب، بما تتضن موسيقاه من خصوصية شديدة في تركيب الهارمونيا والأبعاد الصوتية يميناً ويساراً. بتلك الأثيرية دخل العازف بعمق متناه في البيانو، وفي الوقت نفسه كان خفيفًا في الصوت بتقنية مذهلة وسيطرة كاملة على أصابعه غير المرئية في الخفة والسرعة، وهو من نال جائزة كبرى عن عزفه لرافيل، فأثبت أنه الأجدر في عزف أعظم موسيقيي فرنسا، وربما الأجمل على الإطلاق.

٤٠٪ من سعادة البشر وراثة

ما الذي يجعل الشخص سعيدا؟ يمكن أن تؤدي مشاهدة مقاطع فيديو عن الحيوانات اللطيفة والانغماس في هوايات إلى إضفاء البهجة على اليوم، لكن الأبحاث الجديدة تشير إلى أن علم الوراثة له علاقة بسعادة الأشخاص أكثر مما يعتقدون.

بحسب ما نشرته صحيفة «ذي إندبندنت» البريطانية، وصفت ابنة المذيع التلفزيوني ريتشارد مادلي مؤخراً والدها بأنه يمتلك «موهبة السعادة»، وهو ما قد يكون صحيحاً. إن تفكير المرء في الأشخاص الموجودين في حياته والذين يبدون أكثر إشراقًا بشكل طبيعي من أي شخص آخر، ربما يجعله يطرح سؤالا: «هل حياتهم مثالية حقًا أم أن لديهم ميزة وراثية؟».

جينات السعادة الوراثية

توصلت الأبحاث التي نشرتها صحيفة «ذي إندبندنت»، إلى أن الرفاهية والرضا عن الحياة – وهما عاملان مهمان في السعادة الإجمالية للشخص – يمكن توريثهما بنسبة ٣٠ إلى ٤٠٪.

كشفت الدراسات عن ٩٢٧ جينا يمكن أن تؤثر على ابتهاج الشخص، مما يعني أن البعض يولدون بتصرفات أكثر سعادة من غيرهم. لكن يوجد هناك أيضًا أدلة تشير إلى أن اختيارات نمط الحياة يمكن أن يكون لها تأثير كبير على صحة الشخص العاطفية.

دراسة على مدار ٨٥ عاماً

بدأت دراسة هارفارد لتنمية البالغين في عام ١٩٣٨ وما زالت مستمرة حتى اليوم، مما يجعلها أطول دراسة أجريت عن السعادة على الإطلاق.

وبعد إجراء فحوص طبية منتظمة – بما في ذلك فحوصات الدماغ واختبارات الدم – على نفس العائلات على مدار ثلاثة أجيال، خلصوا إلى أنه على الرغم من أن بعض جوانب السعادة وراثية، إلا أن البيئة المحيطة لا تزال تلعب دورًا كبيرًا.

الاتصالات الاجتماعية

يقول روبرت والدينغر، أستاذ الطب النفسي في كلية الطب بجامعة هارفارد: «لقد اكتشفنا أن الأشخاص في دراستنا، الذين استمروا في إعطاء الأولوية للاتصالات، واستمروا في اتخاذ تلك القرارات الصغيرة للتواصل يومًا بعد يوم، هم الأشخاص الذين ظلوا أكثر سعادة وصحة».

تأثير البيئة على السعادة

تستخدم العديد من الدراسات التي تبحث في السعادة، التوائم المتماثلة كمواضيعها، حيث إن لديهم جينات متطابقة ولكن تجارب حياة مختلفة. تؤثر الطبيعة والتنشئة على بعضهما بعضا وعلى سلوك الإنسان باستمرار، مما يجعل من الصعب تحديد أيهما له تأثير أكبر من الآخر.

القدرة على التغيير

يرجح العلماء أن قدرة الأشخاص على التغيير، والمعروفة أيضًا باسم «الحساسية البيئية»، يمكن أن تؤثر على قدرتهم على جعل حياتهم أكثر سعادة.

إن أولئك الذين يتمتعون بحساسية بيئية عالية يتأثرون أكثر بالبيئة المحيطة بهم أو بالتنشئة، في حين أن هذا يمكن أن يكون له آثار سلبية على سعادتهم، فإنه يعني أيضًا أنهم إذا حضروا دروسًا عن الرفاهية أو قرأوا كتابًا للمساعدة الذاتية، فمن المرجح أن يقوموا بإجراء تغييرات إيجابية في حياتهم والالتزام بها.

إن السماح للنفس بتقدير ما يحيط بها والانفتاح أكثر على التغيير يمكن أن يساعد المرء على خلق عادات جديدة رائعة من شأنها تحسين حياته على المدى الطويل.

لمزيد من السعادة

على الرغم من أنه لا يمكن تغيير جينات الشخص الوراثية، إلا أن هناك بعض الأشياء التي يمكن القيام بها لتحسين مدى الرضا عن الحياة. فعلى سبيل المثال، إن قضاء وقت ممتع مع الأحباء، بما يشمل العشاء العائلي، أو لقاء الأصدقاء لتناول القهوة، أو الاحتفال بالمناسبات الخاصة مع الأشخاص الذين يهتم بهم الشخص أمر بالغ الأهمية للفوز بمزيد من السعادة.

كما يعد الحفاظ على روابط قوية أحد أهم الأشياء التي يمكن القيام بها لتحسين الصحة العقلية. وإذا وجد المرء نفسه ذات يوم يمر بمرحلة صعبة، فربما يجد النجاة والخلاص من خلال شبكة دعم رائعة من الأحباء يمكنه الاعتماد عليهم.

ويمكن للخطة الفاشلة، أو خيبة الأمل غير المتوقعة، أو المفاجأة غير المرحب بها أن تعرقل بسهولة التغييرات الإيجابية، التي أجراها الشخص في حياته، إلا أنه من المهم أن ينهض من جديد بعد الفشل ويتذكر أنه لا يوجد شيء سيئ كما يبدو. ويجب عليه أن يتعلم من أخطائه ويحاول مرة تلو الأخرى حتى ينجح.

المصدر: العربية.نت

نقطة وسطر

نتانياهو خسر الرهان على الحرب

لا يمكن لنتانياهو أن يستمر في حربه الوحشية على غزة إلى ما لا نهاية، مهما حاول أن يُماطل في مفاوضات الدوحة، تهرباً من التسليم بهدنة لستة أسابيع قبل شهر رمضان، يتم خلالها وقف كل العمليات العسكرية، على أن تبدأ خلالها عملية التبادل في إطلاق الأسرى الاسرائيليين لدى حماس، والمعتقلين الفلسطينيين في السجون الإسرائيلية، وفق اللوائح المتفق عليها في إتفاق الهدنة المقترحة.

حرب الإبادة الجماعية التي تشنها الدولة العبرية ضد الفلسطينيين في غزة، قد تكون دمرت أكثر من خمسين بالمئة من المباني والمنازل في القطاع، وهي أوقعت أكثر من ماية ألف ضحية بين شهيد وجريح من المدنيين، وخرّبت البنى التحتية بأساليب إجرامية ومتعمدة، وضربت حصاراً ضارياً، ومنعت دخول المياه والغذاء والدواء والوقود، ضاربة بعرض الحائط كل القوانين والانظمة التي تُحرّم التعرض للمدنيين في الحروب، ومتجاهلة صرخات الملايين الذين يخرجون في تظاهرات حاشدة في المدن الأميركية والأوروبية، ورغم كل ذلك ما زال «النصر المطلق» الذي يكرره نتانياهو في تصريحاته وجولاته على المراكز العسكرية، مجرد شعار أجوف من أي مضمون على حد وصف صحيفة «هآرتس» الإسرائيلية.

إستمرار الحرب التي تختم شهرها الخامس الأسبوع المقبل، والخسائر الفادحة بالرجال والعتاد التي يُمنى بها الجيش الإسرائيلي كل يوم، وصمود حماس والفصائل الفلسطينية في مقاومتها الإسطورية للقوات الغازية، والفشل في الوصول إلى قادة حماس، والقضاء على بنيتها العسكرية، والتسبب في مقتل عشرات الأسرى الإسرائيليين ، بدل التوصل إلى إستعادتهم سالمين، فضلاً عن ثبات الفلسطينيين وتمسكهم في أرضهم، رغم وحشية آلة الحرب الإسرائيلية، كلها مؤشرات على أن حكومة نتانياهو خسرت الرهان على الحرب، لإنقاذ رئيسها وفريقه اليميني المتطرف، من المصير المحتوم في الخروج من المسرح السياسي، والخضوع للمساءلة والمحاكمة، فيما عاد حل الدولتين إلى الواجهة الدولية، وأبدت واشنطن والعديد من العواصم الاوروبية إستعدادها للإعتراف بالدولة الفلسطينية من جانب واحد، دون إنتظار الموافقة الإسرائيلية على قيام الدولة الفلسطينية المنتظرة.

حرب غزة كشفت أمام العالم كله حقيقة النظام العنصري الصهيوني القائم في الدولة العبرية، وفضحت أساليب ووسائل الإضطهاد والتنكيل التي تمارسها القوات الإسرائيلية ضد المدنيين الفلسطينيين، تقتل النساء والأطفال والشباب، وتهدم بيوتهم وتحرق مزروعاتهم، وتمنعهم من التحرك بين قراهم ومدنهم.

ووضعت هذه الحرب المجتمع الدولي والمؤسسات الأممية المعنية أمام مسؤولياتها الإنسانية والقانونية، لوضع حد لهذه الجرائم العنصرية البشعة في القرن الواحد والعشرين.

«نون....»

اللـــواء

قبل ٣٧ عاماً

١ آذار ١٩٨٧

الإبراهيمي في دمشق لمناقشة تموين المخيمات في لبنان

دمشق – «أ.ف.ب»– بحث الاخضر الابراهيمي الامين العام المساعد لجامعة الدول العربية امس في دمشق مع عصام النائب وزير الدولة السوري للشؤون الخارجية خطة وضعتها الجامعة العربية من اجل امداد المخيمات الفلسطينية المحاصرة في لبنان بالمؤن.

قبل ٢٥ عاماً

١ آذار ١٩٩٩

الانتخابات الايرانية: أنصار خاتمي في الطليعة

افادت النتائج الجزائية التي نشرتها وزارة الداخلية ان المرشحين الاصلاحيين المقربين من الرئيس الايراني محمد خاتمي في الانتخابات البلدية التي جرت الجمعة حلوا في الطليعة في غالبية المناطق.