غير مخصص للبيع

اللواء

يومية سياسية عربية

الثلاثاء ١١ حزيران ٢٠٢٤م □ ٥ ذو الحجّة ١٤٤٥هـ □ السنة ٦٠ □ العدد ١٦٩٧٣

AL-LIWAA 11 Juin 2024 – 60éme Année – No.16973

50000 L.L.

الرياضي يواجه شباب الأهلي دبي آسيوياً

ص٥

نادي عاليه كرَّم مي الخليل

ص٨

تصاعد «حرب المسيَّرات» جنوباً بانتظار تسوية لم تنضج بعد

مبادرات الكتل من عين التينة إلى الصيفي: باسيل مع تفاهم على غير فرنجية

الرئيس برّي مستقبلاً النائب باسيل (محمود يوسف)

عند حرب غزة، تقاطعت الجهود الدبلوماسية، والأميركية على وجه الخصوص، امتداداً الى مجلس الأمن الدولي، مع بروز تطور، يعد نعياً، اذ جاء وزير الخارجية انطوني بلينكي بفكرة مفاوضات برعاية قطرية وعربية مع حركة «حماس» لإفراج منفصل عن ٦ اميركيين محتجزين لدى الفصائل في غزة.

وفي رواق عين التينة تقاطعت ملتقيات المبادرات النيابية من التقدمي الى مبادرة رئيس التيار الوطني الحر النائب جبران باسيل، الذي حطّ في مقر الرئاسة الثانية، قبل ان ينتقل الى مقر حزب الكتائب في الصيفي، ويعقد اجتماعاً نيابياً موسعاً بحثاً عن مخارج، وربما لانهاء المقاطعة للرئيس بري، وقبول عقد جلسة للتشاور برئاسته، ضمن مسار يتفق عليه، وينتهي بعقد جلسة للانتخاب سواء بالتوافق او بالاقتراع السري..

والملاحظ ان الموقف الذي ادلى به المرشح الرئاسي سليمان فرنجية لمناسبة احياء ذكرى استشهاد والده ووالدته وشقيقته بالعملية الشهيرة ضد عائلته قبل ٤٦ عاماً، ودعوته للتنافس مع رئيس حزب «القوات اللبنانية» سمير جعجع كمرشحين لخطين متعارضين، اثار موجة ردود واسعة لدى الشارع المسيحي، فطالبه رئيس حزب الكتائب النائب سامي الجميل بالانسحاب الى جانب الجميل وباسيل وجعجع بدل التنافس، في حين شكل كلامه صدمة لدى النائب باسيل، الذي اتهمه

٦

نقطة وسطر

ماذا يعني ترشيح فرنجية لجعجع..؟

ص ٨

واشنطن والعودة إلى استراتيجية التهديد

العميد الركن خالد حمادة*

لم تستطع عملية النصيرات التي نفذها الجيش الإسرائيلي نهاية الأسبوع المنصرم بالتعاون مع وحدة من جهاز الشاباك ومجموعة يمام من الشرطة الإسرائيلية من اختطاف المشهد في غزة بالرغم من تحرير أربعة رهائن كانوا في قبضة حركة حماس. أخفق رئيس الوزراء الإسرائيلي بنيامين نتنياهو في إقناع مجلس الحرب المصغر والجمهور الإسرائيلي بأن تحرير الرهائن بالقوة هو الطريق الأمثل لإنهاء الحرب في غزة وإخضاع حركة حماس.

لقد أدت العملية الى مقتل ثلاثة من الرهائن أحدهم يحمل الجنسية الأميركية وضابط من القوة المهاجمة، مما يؤشر الى المخاطر المرتفعة في اعتماد هذا النوذج من العمليات. من جهة أخرى لم تؤدِ العملية الى عودة «بيني غانتس» عن استقالته من مجلس الحرب بل استقال معه «غادي إيزنكوت» كما استقال من منصبه قائد فرقة غزة «آفي روزنفيلد» على خلفية فشله في حماية مستوطنات غلاف غزة. من جهة أخرى أخفق نتنياهو في إقناع الدول الراعية للمفاوضات وفي مقدمتها الولايات المتحدة بجدوى خياره الميداني الذي دفع بحركة حماس الى مزيد من التصلب بدلاً من إرغامها على تخفيض سقف شروطها.

لم تؤتِ عملية النصيرات الثمار التي أرادتها تل أبيب بالرغم من الجهد الإستعلامي الذي قدمته لها واشنطن وفقاً لصحيفة «نيويورك تايمز». لقد نقلت الصحيفة المذكورة عن مسؤولين أميركيين «أن أفضل طريقة لإقناع إسرائيل بإنهاء الحرب هي في استعادة رهائنها واعتقال أو قتل كبار قادة حماس» وهذا يعني أن واشنطن لم يقتصر دورها على المساهمة الإستخبارية

٦

* مدير المنتدى الإقليمي للدراسات والإستشارات

مجلس الأمن يتبنّي المشروع الأميركي: وقف النار في غزة وصفقة بلا شروط

«حماس» ترحّب بالقرار.. وبلينكن يُركز في إسرائيل على «اليوم التالي»

فلسطينية تنتحب خلال مراسم تشييع أفراد من عائلتها في غزة

تبنى مجلس الأمن الدولي، مساء أمس مشروع قرار أميركياً يدعم خطة وقف إطلاق النار في غزة وتطبيق غير مشروط للصفقة المقترحة التي أعلن عنها الرئيس الأميركي جو بايدن في الوقت الذي بدأ فيه وزير الخارجية الأميركي انتوني بلينكن جولة في المنطقة للضغط على "حماس" لقبول المقترح فيما رحبت الحركة أمس في أول رد فعل لها بالقرار الجديد الذي صوت عليه مجلس الأمن مبدية استعدادها «بالتعاون مع الوسطاء».

وحصل النص الذي «يرحب» باقتراح الهدنة الذي أعلنه الرئيس الأميركي جو بايدن في ٣١ أيار ويدعو إسرائيل و«حماس»: «إلى التطبيق الكامل لشروطه بدون تأخير ودون شروط» على ١٤ صوتاً من أصل ١٥ وامتنعت روسيا عن التصويت.

وينص مشروع القرار الأميركي على "وقف إطلاق نار دائم والانسحاب التام من غزة، وتبادل الأسرى والإعمار وعودة النازحين ورفض أي تغيير ديمغرافي للقطاع" .

وبحسب النسخة الثالثة لمشروع القرار، ينص المقترح في مرحلة أولى على وقف إطلاق نار "فوري وكامل" وإطلاق سراح الرهائن وانسحاب الجيش الإسرائيلي من "المناطق المأهولة في غزة " وإدخال مساعدات إنسانية.

ووفقاً للنص، إذا استغرق تنفيذ المرحلة الأولى أكثر من ٦ أسابيع، فإن وقف إطلاق النار سيتواصل "طالما استمرت المفاوضات".

وقالت المندوبة الأميركية في الأمم المتحدة ليندا توماس غرينفيلد إن جميع الدول الأعضاء في المجلس «تريد وقف إطلاق النار والإفراج عن الرهائن»، وإن الصفقة المطروحة «تلبي مطالب إسرائيل وتتيح إدخال المساعدات إلى غزة». وأضافت غرينفيلد «ننتظر أن توافق (حماس) على هذه الصفقة ولا يمكننا تحمل الانتظار إلى ما لا نهاية».

٦

ولي عهد الكويت في السعودية اليوم

يقوم ولي العهد الكويتي الشيخ صباح خالد الحمد الصباح، اليوم بزيارة رسمية للمملكة العربية السعودية، في أول زيارة له، منذ تعيينه ولياً للعهد.

وقالت وكالة الأنباء الكويتية (كونا) إن وفداً رسمياً يرافق ولي العهد الكويتي في زيارته للسعودية.

وكان ولي العهد السعودي الأمير محمد بن سلمان قد أجرى الأسبوع الماضي، اتصالاً هاتفياً بالشيخ صباح الخالد هنأه خلاله بتعيينه ولياً للعهد في دولة الكويت، معبراً عن تطلعه إلى تعزيز التعاون بين البلدين الشقيقين في ظل العلاقات التاريخية الراسخة.

وكان أمير الكويت الشيخ مشعل الأحمد الجابر الصباح أصدر في الأول من الشهر الحالي أمراً أميرياً بتزكية الشيخ صباح الخالد ولياً للعهد، وهو المنصب الذي ظل شاغراً منذ تسلم الأمير الحالي الشيخ مشعل الأحمد مقاليد الحكم خلفاً لأخيه الشيخ نواف الأحمد الصباح، في ١٦ كانون الأول ٢٠٢٣.

(الوكالات)

ريما حسن.. فلسطينية في البرلمان الأوروبي

فازت المحامية الفرنسية من أصل فلسطيني، ريما حسن (٣٢ عاماً)، المولودة في سوريا، بمقعد في البرلمان الأوروبي، عن حزب "فرنسا الأبية" اليساري الذي يقوده المرشح السابق للانتخابات الرئاسية جان لوك ميلونشون.

وتصدّر خبر فوزها الحديث على مواقع التواصل، إلى جانب تقدّم حزب "التجمع الوطني" (الجبهة الوطنية) اليميني في الانتخابات الأوروبية، وقرار الرئيس الفرنسي إيمانويل ماكرون حلّ البرلمان، ودعوته لانتخابات مبكرة.

وأثارت ريما حسن الاهتمام خلال الأشهر الماضية بسبب موقفها من الحرب في غزّة، وكانت محوراً لسجالات في الأوساط السياسية والإعلامية الفرنسية، بسبب وصفها الأعمال العسكرية الإسرائيلية في غزّة بأنها "إبادة".

وأجرت المحامية مقابلة أثارت جدلاً في تشرين الثاني الماضي مع شبكة "لو كرايون" الإعلامية أيدت فيها الرأي القائل بأن حماس "تقوم بعمل مشروع".

وبعد تعرضها لانتقادات بسبب هذا الموقف، أشارت ريما حسن إلى أنها قالت أيضاً إن الحركة "مجموعة إرهابية".

يشار إلى أن ريما حسن استهلت في خطاب إعلان ترشحها عن حزب «فرنسا الأبية»، بحضور مؤسسه المرشح السابق للانتخابات الرئاسية جان لوك ميلونشون، بأبيات من قصيدة محمود درويش «من أنا دون منفى».

أسست ريما حسن عام ٢٠١٩ "مرصد مخيمات اللجوء"، واختارتها النسخة الفرنسية من مجلة "فوربس" عام ٢٠٢٣، لتكون على قائمة "٤٠ امرأة مميزة".

(الوكالات)

الناشطة ريما حسن بالكوفية الفلسطينية خلال مهرجان دعما لغزة

البيان الأميركي الفرنسي جدَّد المظلة الدولية حول لبنان ولمنع توسُّع الحرب الإسرائيلية ضده؟

قمة باريس ربطت المساعدات الدولية لحل الأزمة المالية بانتخاب الرئيس وإجراء الإصلاحات

وصف مصدر ديبلوماسي الفقرة التي تضمنها بيان القمة الاميركية الفرنسية الاخير المتعلق بلبنان، بالمهم ويعبّر بوضوح عن اهتمام مشترك، بالاوضاع في لبنان عموما، وتحديدا المواجهات العسكرية الجارية على الحدود اللبنانية الجنوبية، بين حزب الله وقوات الاحتلال الإسرائيلي وضرورة وضع حد لها، وانتخاب رئيس للجمهورية بأسرع وقت ممكن.

واشار المصدر الى ان تخصيص لبنان بحيِّز في البيان المذكور، بالرغم من جدول اعمال القمة الحافل، والقضايا والمشاكل الكبيرة التي تبحثها يؤشر الى امرين، الاول الاخذ بعين الاعتبار التوتر والاشتباكات الدائرة بين حزب الله وقوات الاحتلال الإسرائيلي منذ السابع من شهر تشرين الاول الماضي، بالاعتبار وحرص الدولتين على ضرورة وضع حدٍّ لها ومنع توسعها إلى حرب واسعة، وتحديد القرار ١٧٠١، اساسا لأي اتفاق يعقد بين لبنان وإسرائيل، لانهاء الاشتباكات وارساء الامن والاستقرار في المنطقة، مع التشديد، على عودة السكان المدنيين الي منازلهم وقراهم على جانبي الحدود بين البلدين.

اما النقطة الثانية، فهي القلق الشديد الذي عبر عنه البيان، للفراغ الرئاسي المستمر منذ ١٨ شهرا، والدعوة لانتخاب رئيس للجمهورية بأسرع ما يمكن، لأهمية وجوده باعادة انتظام المؤسسات، والنهوض بالدولة والتركيز على وجوب إجراء الاصلاحات المطلوبة، كشرط لتقديم المساعدات والقروض اللازمة، لحل الازمة المتفاقمة وانعاش الاقتصاد اللبناني.

ومن وجهة المصدر فإن مضمون البيان الاميركي الفرنسي، دحض كل ما أُشيع عن خلافات بين الجانبين حول مقاربة ملف الانتخابات الرئاسية، واكثر من ذلك، اكد وجود تفاهم على الخطوات المطلوبة لحل مشكلة الفراغ الرئاسي بدءًا من انتخاب رئيس للجمهورية، واعطى انطباعا واضحا، بأن لبنان هو موضع اهتمام الدولتين، وليس بلدا متروكا لقدره، بالرغم من الاوضاع الصعبة فيه، وتعذر اجراء الانتخابات الرئاسية، بسبب الخلافات السياسية الحادة بين الاطراف السياسيين، والتدخلات الخارجية في شؤونه الداخلية، والتي أدت الى عرقلة اجراء الانتخابات الرئاسية حتى اليوم، تحت حجج وذرائع عدة، وقيام حزب الله باشعال جبهة الجنوب بقرار ايراني، الأمر ألذي يعرض لبنان لأشد المخاطر والتداعيات السلبية.

> «تفاهم الدولتين لمنع تمدُّد الحرب إلى البلد غير كافٍ ما لم تتوقف الحرب نفسها»

ويعتقد المصدر الديبلوماسي ان تطرق البيان المذكور، الذي صدر في غمرة تصاعد التهديدات الإسرائيلية، لشن حرب واسعة ضد لبنان، ردا على استهداف حزب الله للمستوطنات الإسرائيلية المقابلة للحدود اللبنانية الجنوبية، وردود حزب الله بالمقابل، بدَّد كثيراً من منسوب المخاوف والقلق، من احتمال توسع المواجهات العسكرية بين الحزب وإسرائيل في الوقت الحاضر على الاقل، ورسم خطوطا حمراء ضد توسع المواجهات العسكرية الحالية، الى حرب واسعة النطاق، وبمعنى اوضح بعث برسائل واضحة لكل من حزب الله وايران وإسرائيل بالمقابل، ان الولايات المتحدة الأميركية وفرنسا ترفضان اي جنوح للتصعيد العسكري، وتفضلان إنهاء التوتر والاشتباكات والتوصل إلى اتفاق، لاعادة الامن والاستقرار في المنطقة.

ويختم المصدر بالقول، أنه يمكن الاستخلاص من فحوى البيان الاميركي الفرنسي،بأن تفاهمات الدولتين، التي جنبت لبنان تمدد الحرب الإسرائيلية على غزّة اليه بشكل واسع، منذ عملية طوفان الأقصى، ماتزال سارية حتى اليوم، وهذا الامر يُنظر اليه بارتياح، ولكن قد لايكون ذلك كافيا، اذا لم يقترن بانهاء هذه الحرب في وقت قريب.

معروف الداعوق

همس

تُجري جهات دبلوماسية ذات تأثير اتصالات مع كتل المعارضة المسيحية للتسليم بعقد جلسة تشاور أو حوار برئاسة رئيس المجلس بوقت لا يتعدى نهاية الشهر.

غمز

عاد وزراء التصريف، لحشد الوزارات التي يتولونها، بمحاسيب من لون انتماءاتهم على «سبيل الغيرة» وما حدا أحسن مِن حدا..

لغز

أفهمت لجنة الرواتب لموظفي القطاع العام، خلال الاجتماعات مع ممثلي الحكومة أنه لا إمكانية لمثل هذه الفكرة، وهي متروكة للعهد المقبل وحكومته..

ميقاتي في الأردن ليومين للمشاركة في مؤتمر «الاستجابة الإنسانية الطارئة في غزة»

الوزير الجازي مستقبلاً الرئيس ميقاتي في مطار الملكة علياء

وصل رئيس حكومة تصريف الأعمال نجيب ميقاتي الى المملكة الأردنية الهاشمية للمشاركة في أعمال مؤتمر «الاستجابة الإنسانية الطارئة في غزة» الذي بدأ أمس ويستكمل اليوم، بدعوة مشتركة من الملك الأردني عبدالله الثاني والرئيس المصري عبد الفتاح السيسي والأمين العام للأمم المتحدة انطونيو غوتيريش.

وقد وصل رئيس الحكومة الى مطار الملكة علياء في عمان على رأس وفد يضم وزير الخارجية والمغتربين عبدالله بو حبيب ووزير البيئة ناصر ياسين.

وأقيمت لرئيس الحكومة مراسم الاستقبال الرسمية، وكان في استقباله في المطار وزير الدولة لشؤون رئاسة الوزراء إبراهيم الجازي، أمين عمان يوسف الشوارية ومحافظ العاصمة ياسر العدوان، والسفير اللبناني لدى الأردن يوسف اميل رجي.

وقبيل سفره الى الأردن، اجتمع ميقاتي في السراي مع كل من وزير المال يوسف خليل، ووزير الزراعة عباس الحاج حسن.

كما استقبل النائب حيدر ناصر.

الراعي: ما الدوافع الخفيّة لعدم انتخاب رئيس؟

أكد البطريرك الماروني الكاردينال مار بشارة بطرس الراعي أنّ «لا يمكننا إلّا أن ننظر إلى الواقع اللبنانيّ من دون رئيس للجمهوريّة منذ سنة ونصف، وكأنّ شيئًا لم يكن، إذ لا يمكن بحكم الدستور وجود أي يوم فراغ في سدّة الرئاسة الأولى».

وذكر ان «المادّة ٧٣ من الدستور تسنّ على انتخاب الرئيس الخلف قبل شهرين من نهاية عهد الرئيس السلف. فما هي أبعاد هذا الفراغ المراد، والجنوب اللبنانيّ مهدّد بالحرب، بل هو في حالة حرب باردة: بيوتٌ تُهدم، حرائق في البساتين والأراضي المزروعة، والقتلى يتساقطون، والناس يهجّرون ويهاجرون، وخرائط جديدة تُرسم في بلدان الشرق الأوسط، وترسيم حدود بين لبنان وإسرائيل، وبينه وبين سوريا»، متسائلاً: «ما هي الدوافع الخفيّة لعدم انتخاب رئيسٍ للجمهوريّة؟».

كلام الراعي جاء خلال ترؤّسه أمس في بكركي، أعمال سينودس الكنيسة المارونية في مشاركة مطارنة الطائفة في لبنان وبلدان الانتشار، والتي ستستمر لغاية ظهر يوم السبت المقبل ١٥ الحالي، وسيصدر البيان الختامي ويتضمن الامور التي تم بحثها كافة.

بعد الصلاة المشتركة ألقى البطريرك الراعي كلمة الافتتاح، وقال في الشان السياسي، أنّه «لا يمكننا إلّا أن ننظر إلى الواقع اللبنانيّ من دون رئيس للجمهوريّة منذ سنة ونصف، وكأنّ شيئًا لم يكن، إذ لا يمكن بحكم الدستور وجود أي يوم فراغ في سدّة الرئاسة الأولى. فالمادّة ٧٣ من الدستور تسنّ على انتخاب الرئيس الخلف قبل شهرين من نهاية عهد الرئيس السلف. فما هي أبعاد هذا الفراغ المراد، والجنوب اللبنانيّ مهدّد بالحرب، بل هو في حالة حرب باردة: بيوتٌ تُهدم، حرائق في البساتين والأراضي المزروعة، والقتلى يتساقطون، والناس يهجّرون ويهاجرون، وخرائط جديدة تُرسم في بلدان الشرق الأوسط، وترسيم حدود بين لبنان وإسرائيل، وبينه وبين سوريا»، متسائلاً: «ما هي الدوافع الخفيّة لعدم انتخاب رئيسٍ للجمهوريّة؟».

وختم قائلاً: «هذه وسواها من النقاط سيبحثها آباء السينودس البطريركيّ بكلّ جديّة ومسؤوليّة. فلنقف الآن ونصنع القسم بحفظ السرّ في كلّ ما نقول ونسمع. فلنتّكل على العناية الإلهيّة، ولنبدأ أعمالنا رافعين المجد والتسبيح للآب والإبن والروح القدس، له المجد الآن وإلى أبد الأبدين، آمين».

وكان الراعي استقبل كاثوليكوس الأرمن الأرثوذكس آرام الأول كيشيشيان، وجرى عرض الاوضاع الراهنة اضافة الى العلاقات المسكونية بين الكنيستين.

باسيل زار بري والتقى نواب المعارضة: لا رئيس إلا بالتفاهم و«كنا بواحد ما بيعرف يعد صرنا بتنين»

اكد رئيس «التيار الوطني الحر» النائب جبران باسيل، من عين التنية اننا«لن ننجح بإنتخاب رئيس للجمهورية الا بالتفاهم بين اللبنانيين.

استقبل الرئيس بري النائب باسيل في حضور عضو تكتل لبنان القوي النائب غسان عطاالله والمستشار الإعلامي للرئيس نبيه بري علي حمدان. وتم البحث في المستجدات السياسية لاسيما الملف الرئاسي والتطورات الميدانية على ضوء مواصلة اسرائيل لعدوانها على لبنان وقطاع غزة وشؤونا تشريعية، وامكانية عقد جلسة خاصة بملف النزوح.

وأشار باسيل بعد اللقاء الى «أن البحث تطرق الى الموضوع الرئاسي والى عدم ربط الرئاسة بأحداث الجنوب غزة والمنطقة»، وقال: « أنا لا أحمل مبادرة وهذا ليس عملي ولكن مسؤوليتي وتكتل «لبنان القوي» أن نسعى للعمل مع الجميع عندما نرى أن هناك فرصة مهما كان حجمها لاتمام الاستحقاق الدستوري».

أضاف: «حصل تأكيد على الكلام الذي يقول إن أي تسوية خارجية لن تأتي برئيس في الداخل فالذين يتنظرون تسوية ويراهنون عليها هذا انتظار غير عقلاني وغير محسوم»، واعتبر ان «التسوية الحقيقية هي التفاهم بين اللبنانيين، مشيرا الى أننا «لن ننجح في انتخاب رئيس دون نسج تفاهم والتفاهم يكون على رئيس توافقي ومن هنا كانت فكرة التشاور أو الحوار»، مضيفا: «التفاهم هو لنؤمن أصوات ٨٦ نائبا يؤمنون هم بدورهم نصاب الجلسة و٦٥ صوتا ليؤمنوا وصول رئيس»، لافتا الى أن «المعادلة سهلة ولا أحد لديه هذا العدد من الاصوات».

وتابع: «للناس الذين لديهم هواجس من أن يكون هذا الحوار عقيما أو «عرفا يمكن أن نجد حلا، إذ يمكن أن نتعهد أن هذا ليس عرفا ويسقط والحوار العقيم نضمنه عندما نقول إنه إذا لم نتفق سيكون هناك التزام من المشاركين بأن يذهبوا الى جلسات انتخاب متتالية، ومعناها في الدورة الثانية سيكون هناك ٦٥ صوتا وبالتالي نكون أمام فرصة جدية لانتخاب رئيس للجمهورية».

وختم النائب باسيل أننا «توافقنا مع بري على فكرة أساسية أنه في هذا البلد التفاهم أفضل من الانتخاب لأن ربح مرشح فريق على آخر لا يؤمن نجاح عهده، وأكدنا أنه إذا لم يحصل التفاهم عندها نكون نضمن الانتخاب بالتصويت لأنه يكون أفضل من الفراغ ولكن الخيار الأساسي هو للتفاهم».

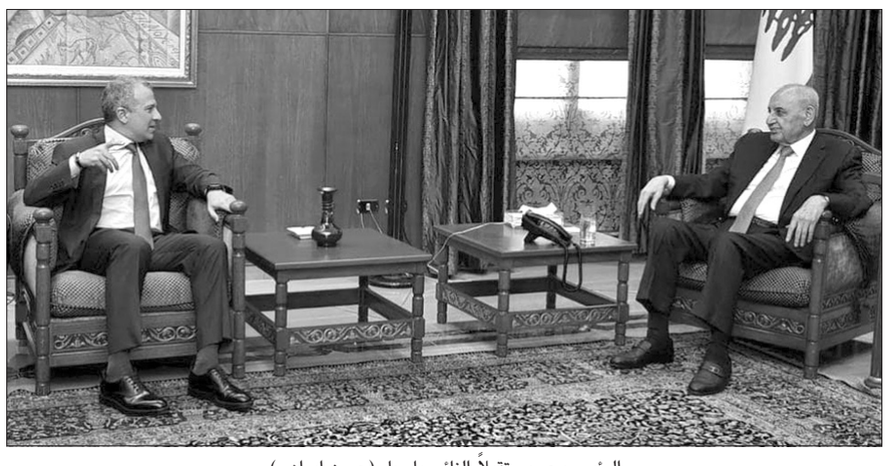

الرئيس بري مستقبلاً النائب باسيل (حسن ابراهي)

اجتماع النائب باسيل مع نواب المعارضة في بيت الكتائب (محمود يوسف)

ويرد على فرنجية

وفي دردشة مع الاعلاميين قال باسيل ان رئيس مجلس النواب نبيه بري يصرّ على حوار يترأسه بنفسه!

وردا على رئيس «تيار المردة سليمان فرنجية، قال: «من يريد أن يطرح نفسه رئيساً أو رئيس حزب القوات سمير جعجع «بدكن يعرف يحسب صحّ ويعرف مين الأول كنا بواحد ما بيعرف يعدّ صرنا بتنين».

وعن السير بمبدأ الاقوى مسيحيا قال :«طرحنا هذا الامر مسبقا على فرنجية من بكركي، لكنه رفض، فلماذا يوافق اليوم ما سبق ورفضه.

لقاء المعارضة في الصيفي

وقرابة السادسة مساء، توجه نواب من تكتل لبنان القوي برئاسة النائب جبران باسيل إلى بيت الكتائب المركزي في الصيفي للقاء نواب المعارضة..

وحضر اللقاء الى رئيس «حزب الكتائب» النائب سامي الجميل، عددٌ من نواب المعارضة يمثلون كتل «الكتائب» و«القوات» و«تجدد» وهم: الياس حنكش، ميشال الدويهي، غسان حاصباني، فؤاد مخزومي، ميشال معوض، بلال الحشيمي وسليم الصايغ.

وفي حين لم يتم التصريح بعد اللقاء، علم ان النواب ابلغوا باسيل رفضهم المشاركة في أي حوار يرأسه رئيس المجلس نبيه بري، واكدت المصادر ان بيانا موحدا سيصدر عن المعارضة لاحقاً.

واكتفى باسيل رداً على سؤال إذا أقنع المعارضة أم نواب المعارضة أقنعوه بالقول : «منشوف».

بدوره قال النائب الجميل عن استمرار رفض المعارضة ترؤس بري للحوار: «عم ندرس الموضوع».

«اللقاء الديموقراطي» في الصيفي «للخروج من الفراغ» الجميّل: لسنا مستعدّين لدفع ثمن إنسحاب فرنجية

اللقاء بين الكتائب والديموقراطي في الصيفي (محمود يوسف)

استكمل وفد اللقاء الديموقراطي والحزب التقدمي الإشتراكي برئاسة النائب تيمور جنبلاط الجولة على المسؤولين بهدف تذليل العقبات أمام الملف الرئاسة، بزيارة رئيس حزب «الكتائب اللبنانية» النائب سامي الجميّل في الصيفي، وسبق اللقاء خلوة بين الجميل وجنبلاط.

وأعرب الجميّل عن عدم «استعداد الحزب لدفع ثمن انسحاب سليمان فرنجية من السباق الرئاسي»، معربا عن جاهزيته «لتخطي الشكليات شرط ألا تخالف الدستور». بدوره أكد النائب مروان حمادة «اننا نلتقي مع الكتائب للتشاور ومحاولة إيجاد تسوية لانتخاب رئيس للجمهورية».

وحضر اللقاء من جانب حزب الكتائب كل من رئيس الحزب سامي الجميل والنائبان نديم الجميل وإلياس حنكش، وأمين عام الحزب سيرج داغر، والنائب السابق فادي الهبر وعضوي المكتب السياسي ريتا بولس وسهيل حمدان، مستشار النائب الجميل ساسين ساسين، ورئيسة اقليم عليه تيودورا بجاني ورئيس جهاز الإعلام في الحزب باترك ريشا.

أما من جانب «اللقاء الديموقراطي» والحزب التقدمي الاشتراكي، فشارك كل من رئيس الحزب النائب تيمور جنبلاط والنواب: مروان حمادة وهادي أبو الحسن ووائل أبو فاعور وأمين عام الحزب الاشتراكي ظافر ناصر ومستشار النائب جنبلاط حسام حرب.

الجميّل

وقال النائب سامي الجميل بعد اللقاء: «تشرّفنا بزيارة اللقاء الديموقراطي والصديق تيمور جنبلاط الواعد للمستقبل بروحه الوطنية العالية والاخلاقيات السياسية ونتمنى له التوفيق في مسيرته السياسية».

أضاف: «نلتقي مع الحزب الاشتراكي بالمواقف الوطنية والسيادية ونحاول التجاوب مع المبادرة قدر الإمكان وأبدينا وجهة نظرنا وطرحنا هواجسنا المتعلقة بالاستحقاق الرئاسي واكدنا ان الانقسام الموجود لا يسمح بفرض مرشح أي طرف لذلك نحاول إيجاد الشخص الذي يجمع اللبنانيين ويفتح نقاشا جدّيا».

وتابع الجميل: «المشكلة التي نحن أمامها، ان فريق حزب الله وحلفائه يرفض المسار الديموقراطي وهذا يترجم بتعطيل النصاب في الجلسات الانتخابية ويرفض التفاوض على اسم آخر عبر تمسّكه بمرشحه وعدم القبول بالبحث بأسماء أخرى وبالتالي فريق حزب الله يمنع المسار الديموقراطي ومسار التوافق».

أضاف: «اننا مستعدون لتخطّي الشكليات التي لا تمَس بالدستور شرط أن تكون هناك ضمانات بالمضمون أولها البحث بمرشحين آخرين، ويجب لفت النظر الى أننا لسنا مستعدين دفع ثمن انسحاب فرنجية قبل البدء في الحديث بالرئيس المقبل وإذا كان المطلوب فرض فرنجية فلسنا بوارد السير بهذا الاتجاه لان الشخص جزء من محور وخط سياسي يدعم السلاح غير الشرعي وهيمنة حزب الله وخطفه للقرار ولسنا بوارد السير بمرشح ينقل خط الممانعة الى قصر بعبدا».

وعن معنى دفع ثمن انسحاب فرنجية، قال الجميل: «الحوار غير المتساوي اي ان يطلبوا الثمن مقابل التخلي عن فرنجية هذا يعني تقديم تنازلات من قبلنا قبل البدء بالحوار وهذا أمر خطير، ونرفض السير به، ويعني اننا ذاهبون لندفع الثمن قبل ان نبدأ بالحوار في وقت ان المعارضة سحبت النائب ميشال معوض وذهبت الى خيار توافقي».

وردًا على سؤال، قال الجميل: «طرح فرنجية أن نترشح نحن الأربعة، أقترح عليه بدل أن نترشح كلنا فلننسحب كلنا، وينسحب هو لاننا نحن الأربعة طرف ولن نقدر أن ننتخب رئيس جمهورية يكون طرفا لان البلد مقسوم بشكل عامودي ونحن نحتاج الى شخصية تجمع وتكون قادرة على إعادة المؤسسات لذلك يجب أن نبدأ بالتفكير كيف ننقذ البلد لان الوقت ليس للمصالح الشخصية إنما المهم إنقاذ البلد».

حمادة

النائب مروان حمادة، لفت بدوره الى «ان الظروف اليوم أصعب من الماضي لكن النيات التي تبادلناها مع الكتائب تلتقي حول مستقبل لبنان ونظرتنا للخروج من الفراغ ومحاولة إيجاد الطريق للتشاور وانتخاب رئيس تسوية والأمر يحتاج الى مزيد من اللقاءات خاصة مع الكتائب»، مؤكدا التعويل على النائب الجميل «لتسهيل الأمور لدى المعارضة».

وختم: «نلتقي حول هوية لبنان واستعادة السيادة وإعادة ربطه بأصدقائنا العرب والعالم».

نواب المعارضة: لمشاورات محدودة زمنياً لا تكرِّس اعرافاً جديدة تخالف الدستور

صدر عن لجنة تنسيق نواب قوى المعارضة بيان اشاروا فيه ان نواب قوى المعارض «اعتمدوا ومنذ اللحظة الاولى للاستحقاق الرئاسي، على الآليات الدستورية لانجازه، فحضروا كافة الجلسات الانتخابية، وصوتوا خلالها لمرشح بعينه، ورحبوا بمساعي الدول الصديقة للبنان ولجنتهم الخماسية، خصوصا لجهة تماهي بيانها الاول في الدوحة مع مواصفات المعارضة للرئيس العتيد، او لجهة تأكيد بيانها الاخير على صيغة التشاور للوصول الى تفاهم في مهلة زمنية محددة وواضحة.

اضاف البيان:«لقد ابدى النواب تجاوبهم مرارا مع كافة المبادرات، وانفتاحهم اليوم على التشاور مع اللقاء الديمقراطي، وايضا التيار الوطني الحر، الذي انتج في السابق تقاطع على مرشح وسطي. هذه المشاورات كما يراها نواب المعارضة، تشكل بحد ذاتها نموذجا للتشاور المطلوب، الذي يقرب وجهات النظر بين الافرقاء، ولكنهم حريصون على الا تتحول الى عمليات تجميل لتغطية مخالفات دستورية، بغض النظر اذا اصبحت اعرافا، ام حصلت لمرة واحدة بتسليم من الجميع، وان لا تكون التفافا على مبادرات اللجنة الخماسية، وعودة الى ما طرحه رئيس المجلس بشكل مبطن وتخدم مقاربته، ومقاربة فريقها المنافية لقواعد الدستور، والتي تكرر فرضها في العديد من الاستحقاقات السابقة، وادت نتائجها الى الانهيار الذي نعيشه اليوم.

وتابع:«سعى نواب قوى المعارضة الى التوافق على مرشح غير مرشحهم الاساسي، من خلال التقاطع مع احد اطراف الفريق الاخر على مرشح وسطي، الذي نال ما يقارب الـ٦٠ صوتا في اخر جلسة انتخاب منذ عام تماما، وما زال هذا التقاطع قائما، وقد تكرر تأكيد ذلك من قبل كل المتقاطعين مرارا، كل ذلك في سبيل اتمام الاستحقاق، وانتخاب رئيس للجمهورية، سيادي اصلاحي، يعيد انتاج السلطة بشكل شرعي وفعال ومنسجم، تمثل طموحات اللبنانيين باستعادة الدولة واصلاحها على كافة الصعد.

وختم نواب المعارضة:«تأكيدهم مجددا على انفتاحهم، السابق واللاحق، على المشاورات محدودة زمنيا كما تحصل حاليا، بعيدا عن اي تكريس لأعراف جديدة تخالف الاصول الدستورية، وغير مشروطة باي شكل من الاشكال، خصوصا لجهة فرض اسم مرشح بعينه، بحيث يقتنع الفريق الاخر بفتح ابواب المجلس النيابي امام جلسة انتخاب مفتوحة لرئيس للجمهورية وبالتزام الحضور من كافة الكتل، تطبيقا للمادة ٧٤ من الدستور، التي تؤكد اجتماع المجلس النيابي بحكم القانون لهذه الغاية.

كنعان بعد لجنة المال: سوق سوداء الطوابع تستنزف ٢٠٠ مليون دولار من خزينة الدولة

تابعت لجنة المال والموازنة في جلسة برئاسة النائب إبراهيم كنعان وحضور وزير المال في حكومة تصريف الأعمال يوسف الخليل ورئيس لجنة الدفاع جهاد الصمد، البحث في مسألة موضوع مشكلة الطوابع المالية في ضوء تقريري ديوان المحاسبة ووزارة المال.

وبعد الجلسة، قال كنعان: «كنا طلبنا من وزارة المالية تزويدنا بأرقام محددة حول كلفة آلة الوسم اذا أردنا اعتمادها بدلا من الطابع الورقي، وكلفة الطابع الإلكتروني والفترة الزمنية التي يستغرقها لاعتماده بدلا من الطابع الورقي، فضلاً عن الوسيلة الانتقالية التي يمكن اعتمادها لوقف السوق السوداء. فالسوق السوداء تستنزف ٢٠٠ مليون دولار من خزينة الدولة، ولا يدخل للخزينة سوى مليون و٨٠٠ الف دولار قبل العام ٢٠٢٣ وستصل الى ٣٠ مليون دولار. فهل يعقل ترك المافيات في البلد تسرح وتمرح في وجه الادارات والوزارات من دون أن يوقفها أحد؟».أضاف «الاستمرار بالطابع الورقي أمر مستحيل، ولن نقبل به. وسنتابع هذا الملف، وقد أعطينا وزارة المال مهلة، بناء لطلبها، بعدما أكدت تحضيرها دفتر الشروط وتحويله الى ديوان المحاسبة وهيئة الشراء العام. ونطالب الديوان والهيئة الإسراع في البت فور وصول الملف إليهم، لأن ذلك يشكل الحل الجذري لعملية النصب على الناس بطابع سعره ١٠ آلاف ليرة ويباع بثلاثة ملايين ليرة».

وتابع «بالفترة الانتقالية، هناك اجراءات عدة.

١- هناك ٦٥٠ آلة وسم معتمدة في أكثر من مكان في لبنان، والمطلوب تفعيل هذه الآلات.

٢- في ما يتعلق بالأحوال الشخصية والمخاتير، فهناك اجراءات تحتاج الى تشريع كمثل السماح للمختار والأحوال الشخصية باستيفاء قيمة الطابع أو زيادته على سعر المعاملة. وهذه المادة القانونية مطلوبة للحد من السرقة.

٣- تأمين حاجة السوق من الطابع الورقي موقتا الى حين المباشرة بالعمل بالطابع الإلكتروني. وهذا الأمر مسؤولية وزارة المال. وعلى الوزارة انجاز المناقصة لوقف الحديث عن الشح بالطابع المالي في الفترة الانتقالية التي ستمتد من ٣ الى ١٠ أشهر».

وقال كنعان: «نطالب كل الزملاء النواب والكتل التي ترفع شعار مكافحة الفساد، التركيز على هذه النقطة، والمواكبة معنا لعمل وزارة المال مع ديوان المحاسبة وهيئة الشراء العام والمناقصة المطلوبة، ليتمكن المواطن من انجاز معاملته من منزله عبر الانترنت، من دون البحث عن طابع والخضوع للابتزاز».

وختم: «وصلنا الى ملخص يشكل خريطة طريق جدية لمن يريد المتابعة، وسنستكمل مع وزارة المال وديوان المحاسبة والشراء العام تلزيم الطابع الالكتروني في فترة لا تتعدى الاسابيع. وهو موضوع أساسي يدر ايرادات اضافية لخزينة الدولة ويوقف سرقة المواطن بلقمة عيشه بمعاملاته الأساسية باخراج قيد أو «باسبور» أو سواها من المعاملات».

«القوات» لبري: الممر الإلزامي لإنجاز الإستحقاق الالتزام بالدستور لا الانقلاب عليه

ردّ حزب «القوات اللبنانية»، على رئيس مجلس النواب نبيه بري عبر الدائرة الإعلامية، حول كلامه ان التشاور هو الممر الإلزامي لإنجاز الإستحقاق الرئاسي بالقول «التشاور الذي يقصده الرئيس بري بطاولة حوار برئاسته ليس إلزاميا كما يقول، إذا لا يوجد أي نص دستوري يجعل من «التشاور هو الممر الإلزامي»، ونأمل من الرئيس بري وغيره الالتزام بالدستور ونصوصه.

واعتبرت ان «التشاور في الاستحقاق الرئاسي يتم على قدم وساق منذ ما قبل الشغور الرئاسي، ولكن هذا التشاور اصطدم ويصطدم بحائط تعطيل الجلسات الانتخابية من جهة، والإصرار على مرشح أوحد من جهة ثانية على رغم عدم القدرة على انتخابه».

وبالتالي استطرادا، حسب القوات «السبيل لإخراج انتخاب الرئيس من الدوران في حلقة مفرغة» سهل جدا وهو ان يدعو الرئيس بري لجلسة انتخابية بدورات متتالية حتى انتخاب الرئيس، وان يلتزم نواب الرئيس بري ونواب الممانعة بالمشاركة في الدورات كلها والإقلاع عن النهج التعطيلي».

وخلصت القوات اللبنانية الى اعتبار «ان الممر الوحيد والإلزامي لإنجاز الاستحقاق الرئاسي يكمن في الالتزام بالدستور لا الانقلاب عليه، وتؤكد مواصلة التشاور الذي لم يتوقف، وتكرِّر تأييدها لمبادرة الاعتدال، والتشاور البعيد من الأضواء الذي كان أدى إلى إنضاج التوافق على التمديد العسكري والتوصيات النيابية في مسألة الوجود السوري غير الشرعي، والتشاور بين النواب بين دورة انتخابية وأخرى».

فرنجيه التقى اماني في بنشعي

استقبل رئيس «تيار المردة» سليمان فرنجية في دارته في بنشعي، السفير الإيراني لدى لبنان مجتبى أماني، في حضور الوزير السابق يوسف فنيانوس وأنطوان مرعب. وكان عرض شامل للمستجدات السياسية والتطورات الميدانية في لبنان والمنطقة.

وفد برلماني ليتواني في مجلس النواب

زار وفد برلماني ليتواني مجلس النواب والتقى رئيس لجنة الخارجية والمغتربين النائب فادي علامة.

وناقش الطرفان الأوضاع في لبنان والمنطقة. وركّز علامة على ملف النازحين السوريين وضرورة عودتهم الى بلدهم ومساهمة المجتمع الدولي بخريطة طريق لتحقيق هذه العودة.

وشدّد علامة على «تطبيق القرار الأممي ١٧٠١» مشيرا الى ان «إسرائيل هي من تعمد الى خرقه منذ عام ٢٠٠٦ الى اليوم». وشرح للوفد تأكيد الرئيس نبيه بري وتشديده «على عقد طاولة الحوار أو التشاور بين الكتل النيابية بغية التوصل لانتخاب رئيس الجمهورية».

كما التقى الوفد النائبين سعيد الأسمر وسيمون أبي رميا.

وبتكليف من رئيس الحزب التقدمي الاشتراكي النائب تيمور جنبلاط، التقى عضو «اللقاء الديموقراطي» النائب بلال عبدالله، وفد البعثة البرلمانية الليتوانية، وكان التداول شاملا للأوضاع الداخلية، والحرب في الجنوب وأزمة الوجود السوري، وضرورة المقاربة الإنسانية لهذا الملف، ومسؤولية المفوضية الأوروبية في هذا الموضوع، وسبل تعزيز التعاون بين لبنان وليتوانيا.

كيف كان صدى دعوة فرنجية «التيار الوطني الحر» لترشيح جعجع للرئاسة مسيحياً؟

كرم لـ«اللواء»: مبادرة إيجابية ومنطقية

درغام: التيار الوطني الحر مع خيار التوافق على الرئيس

عبد الرحمن قنديل

أكَّد رئيس تيار المردة الوزير السابق سليمان فرنجية أنَّ الفريق الذي ينتمي إليه لا يقبل أن يلغي أحداً، ولن يقبل أن تنعكس التسوية في الداخل على قاعدة غالب ومغلوب رغم أنَّ الاحتمال المرجّح هو فوز هذا الفريق في المنطقة، مشيراً إلى أنَّه «كلما شاركنا كلبنانيين بالتسوية نحدُّ كثيراً من تأثير الخارج فيها».

وتطرق فرنجية إلى الملف الرئاسي من بوابة «الرئيس القوي» باعتبار أنه شعار لطالما تبنّاه التيار الوطني الحر منذ العام ٢٠٠٥ وحتى وصول رئيس الجمهورية السابق العماد ميشال عون إلى سدة الرئاسة عام ٢٠١٦، فاستعان بهذه العبارة خلال سؤاله للتيار الوطني الحر: «إذا كنت تؤمن بنظرية الرئيس القوي لماذا لا ترشح الدكتور سمير جعجع باعتباره هو الأقوى مسيحياً الآن»؟، ودعا التيار الوطني الحر إلى القيام بهذه الخطوة وليصل من يصل حينها.

هذا الطرح ليس الأول من نوعه، فسبق لرئيس المردة أن طرح على القيادات المسيحية في مقابلة تلفزيونية ترشيح أنفسهم لرئاسة الجمهورية بوجهه، ويكون التصويت وصندوق الإقتراع هو الحكم فيما بينهم لكي يكون مخرج للوصول إلى الحل في أزمة الفراغ الرئاسي.

وتساءل فرنجيّة، خلال الاحتفال بالذّكرى الـ٤٦ لـ١٣ حزيران ١٩٧٨، «ليش المسيحيين يللي عندن تنوّع بالسياسة وموجودين بالخطين بالبلد، ما بيتفقوا على تسهيل الحلّ؟»، وإنطلاقاً من هذا التساؤل وباعتبار أن هذه المبادرة أو الطرح الذي قاله فرنجية ليس الأول من نوعه فكيف لاقى كل من «القوات اللبنانية» و«التيار الوطني الحر» طرح فرنجية؟

علّق عضو كتلة الجمهورية القوية النائب فادي كرم على مضمون طرح فرنجية في حديث لـ«اللواء» قائلاً: «أن الأمور لا يمكن أن تسير في هذا الإتجاه، لأن القرار هو بملك القادة المسيحيين في حال قرروا الترشح لرئاسة الجمهورية من عدمه، وكلنا نعلم أن ترشيح أي شخص لرئاسة الجمهورية يحصل نتيجة تفاهمات بين القوى السياسية في البلد لأنه بالنتيجة لا يستطيع أي فريق سياسي أن يوصل مرشحه إلى بعبدا من دون هذا التفاهم».

وأكد كرم أن هذا هو روح الدستور اللبناني من خلال الشراكة بين الأطراف السياسية لكي يتم إنتخاب رئيس للجمهورية، لذلك الكلام الذي قاله رئيس تيار المردة الوزير السابق سليمان فرنجية حول المرشح المسيحي الأقوى في طائفته هو موجّه ضد رئيس التيار الوطني الحر النائب جبران باسيل من منطلق أن التيار الوطني الحر سبق وأن سار بهذه النظرية سابقاً من خلال تمكّنه من إيصال العماد ميشال عون إلى رئاسة الجمهورية آنذاك، فاليوم على التيار الوطني الحر أن يبقى ملتزم بهذه النظرية ويسير بسمير جعجع باعتبار أنه الأقوى مسيحياً.

وشدّد على أن هذه النقطة التي تطرّق لها فرنجية جداً إيجابية من قبله لأنه يتكلم من منطق واقعي وطبيعي للأمور، فلا يمكن استخدام نظرية لمرة واحدة وتجنّبها في المرة الثانية فقط لأنها لم تعد تناسب لذلك هذا المنطق يعتبر سليما حينما طرحه، وبالفعل يجب على باسيل والتيار الوطني الحر في كل بساطة أن يقولوا التالي: «أنه باعتبار أن القوات اللبنانية أيّدت في السابق مرشحنا ومؤسس التيار الوطني الحر الرئيس ميشال عون باعتباره الأقوى مسيحياً فعلينا رد الجميل والسير في نفس المنطق باعتبار أن الدكتور سمير جعجع هو الأقوى مسيحياً وبفارق كبير».

فادي كرم

أسعد درغام

ورأى أنه في هذه الطريقة يصبح لترشيح الدكتور سمير جعجع الحظ الأوفر بأن يصبح رئيس للجمهورية باعتبار أنه هو ممثل الأكثرية المسيحية وهي تؤيده بالإضافة إلى ان بقيت القوى الأخرى وتصبح المعركة في سياقها الطبيعي، أما في منطق فرنجية باعتباره أن المنافسات هي بين الأقطاب فهذا الأمر لا يمكن حصره فقط بالأقطاب لأنه من الوارد أن يترشح أشخاص من خارج هذه الأقطاب ومن الممكن أن تتفق هذه الأقطاب على إسم آخر.

وختم كرم قائلاً: «أن فرنجية لديه تخوّف من أن يكون هناك تفاهم على الخيار الثالث مما يجعل الثنائي مضطراً تحت الضغط الخارجي واللجنة الخماسية بالإضافة إلى الضغط الداخلي أن يتخلّى عن ترشيحه ويتجه نحو الخيار الثالث، وأيضاً هناك خوف لدى فرنجية من أن يتلاقى حزب «القوات اللبنانية» مع «التيار الوطني الحر» من خلال التقاطع على مرشح مشترك كما حصل أثناء التقاطع على الوزير السابق جهاد أزعور وأدّى هذا التقاطع حينها إلى التفوّق على فرنجية، لذلك هذا المرشح المشترك سيحظى بشرعية كبيرة ضمن بيئته المسيحية ويصبح هناك حينها إمكانية من تشكيل تحالف مع الفرقاء الآخرين من خلال إنضمامهم لدعم هذا المرشح، أما في ما يتعلق بكلامه على التسوية فهذا الأمر مرتبط بتحليل فرنجية نفسه ولكن حتى هذه اللحظة الأمور ليست ذاهبة إلى تسوية في المنطقة لا بل على العكس فالأمور متجهة إلى مواجهة كبيرة في المنطقة، والتسويات التي بنوا عليها حساباتهم في السابق لم تعد متوفرة في الوقت الحالي على الإطلاق».

أما عضو تكتل «لبنان القوي» النائب أسعد درغام فأشار إلى أن خيار التيار الوطني هو التوافق على رئيس بين أغلبية الكتل النيابية كي يستطيع أن يحكم ويؤلف حكومة وأن يقوم بالإصلاحات المطلوبة وإعادة بناء المؤسسات.

وختم قائلاً: «هذا هو خيارنا وهذا ما نسعى إليه في مسعانا من خلال جولة الوزير جبران باسيل على القيادات السياسية أما في حال تعذّر ذلك فإي شخص بإستطاعته تأمين ٦٥ صوتا نحن نؤمّن النصاب القانوني للجلسات».

المعارضة: تجاوز الدستور وخلق أعراف جديدة لن يقودا إلى مكان

قمة باريس أعطت دفعاً للاتصالات الفرنسية - الأميركية بشأن لبنان

عمر البردان

بعد بيان القمة الفرنسية – الأميركية التي عقدت في باريس، أخذت الإتصالات التي تجريها باريس وواشنطن دفعاً قوياً، في إطار جهودهما لمنع انزلاق الوضع الميداني في جنوب لبنان نحو الأسوأ، وتجنّباً لانفجار واسع قد يأخذ كل شيء في طريقه. وهو أمر لا يمكن أن تتقبله العاصمتان، بالنظر إلى تداعياته المدمرة على المنطقة برمّتها. وتحت هذا العنوان، ومع ارتفاع وتيرة التهديدات الإسرائيلية للبنان، فإن المخاوف الفرنسية والأميركية لا زالت قائمة من مغبة قيام إسرائيل بعمل عسكري واسع يستهدف الأراضي اللبنانية. وهذا ما دفع الفرنسيين والأميركيين إلى التحرك وبشكل سريع، لتأمين ما يمكن تسميته بـ«شبكة أمان» لحماية لبنان من مخاطر ضربة إسرائيلية، لا زالت تتردد وبقوة على لسان القادة الإسرائيليين الذين أبلغوا الوسطاء أنها باتت أمراً لا مفر منه. ولهذا تسارعت الاتصالات الفرنسية – الأميركية مع الجانبين اللبناني والإسرائيلي، من أجل نزع فتيل التوتر والحد من تطور الأمور نحو الأسوأ، باتخاذ إجراءات لخفض درجة التوتر القائم.

وفي الوقت الذي كانت لافتة زيارة المبعوث الرئاسي الفرنسي جان إيف لودريان إلى دوائر الفاتيكان لبحث الملف اللبناني، في موازاة تناسل المبادرات الرئاسية الداخلية، وآخرها الحراك الذي بدأه رئيس «الوطني الحر» النائب جبران باسيل، في تشويش واضح على المبادرة «الجنبلاطية»، كشفت مصادر عليمة لـ«اللواء»، أن لودريان يحضر لعودة سابعة إلى بيروت، مهّد لها البيان الفرنسي – الأميركي، متسلحاً هذه المرة بتفويض قوي، لإحداث خرق في الأزمة الرئاسية في لبنان، توازياً مع استمرار التنسيق الفرنسي – الأميركي، بهدف إخراج لبنان من هذه الأزمة، مع إمكانية أن يقوم المستشار الرئاسي الأميركي آموس هوكشتاين بزيارة الى لبنان، في حال قادت الاتصالات إلى التوصل إلى هدنة بين «حماس» وإسرائيل، من أجل وضع الأمور على السكة في ما يتعلق بحل الخلافات الحدودية البرية بين لبنان وإسرائيل. وأشارت المصادر، إلى أن باريس وواشنطن، تدركان أن انفجار الوضع بشكل واسع على جبهة جنوب لبنان، سيشمل الإقليم بكافة دوله، باعتبار أن إيران وأذرعها العسكرية في المنطقة، لن تقف متفرجة، وإنما ستشارك في توجيه ضربات نوعية ضد إسرائيل، ما سيأخذ الوضع إلى من منزلقات لا يمكن التكهن بنتائجها، في حال خرجت الأمور عن السيطرة.

وتكمن أهمية التنسيق الفرنسي – الأميركي المتجدد، وفقاً لما تقوله المصادر، والذي يأتي في إطار خطة عمل مشتركة من أجل ترسيخ التهدئة على جانبي الحدود بين لبنان وإسرائيل، بأنه يرتكز بشكل أساسي على توفير الدعم الضروري للجيش الذي تنتظره مهام كبيرة في منطقة جنوب الليطاني، استناداً إلى مضمون القرار ١٧٠١ الذي يشكّل جوهر خطة العمل الفرنسية – الأميركية، على أن تكون منطقة جنوب الليطاني خالية من أي تواجد عسكري لـ«حزب الله»، بعد إنجاز الترتيبات التي تقود إلى التوافق على هذا الأمر، وبعد الحصول في المقابل على تعهدات من جانب إسرائيل، بالتزام القرار الدولي، ووقف اعتداءاتها وانتهاكاتها للأراضي اللبنانية.

وفي حين يتوقع أن يزور النائب باسيل رئيس مجلس النواب نبيه بري، لوضعه في أجواء التحرك الرئاسي الذي يقوم به، في وقت يواصل وفد «الحزب التقدمي الاشتراكي» جولاته على القيادات السياسية، لشرح مبادرته الرئاسية، وبما يطوي صفحة الشغور، كشفت أوساط نيابية قريبة من «الثنائي» لـ«اللواء»، أن المواقف اللافتة التي أطلقها رئيس «المردة» سليمان فرنجية، تؤكد على مضي «أمل» و«حزب الله» في دعمه كمرشح للرئاسة الأولى حتى النهاية، على طريق إيصاله إلى قصر بعبدا، فيما لا يمكن أن يتخلّى الرئيس بري عن الحوار أو التشاور الذي يدعو إليه، والذي كان مطلب الفرنسيين و«الخماسية» أيضاً، وبما تمثل، لأنه يشكل المعبر الإلزامي لانتخاب رئيس للجمهورية، في إطار عقد جلسات متتالية، حتى تصاعد الدخان الأبيض.

وإزاء هذا الزخم في الحراك الداخلي والخارجي، والذي لم يؤتِ ثماره بعد، فإن مصادر المعارضة تدعو إلى الكفّ عن خلق المزيد من الأعراف التي لن تقود إلى مكان، مشدّدة على أن «الفريق الآخر لا ينفك عن اعتماد الأساليب الملتوية والخارجة عن القانون والدستور، من أجل تعبيد الطريق أمام مرشحه، ودفع الآخرين للقبول به، سواء عن طريق الحوار أو التشاور. وهذا أمر لم يعد سراً، ولا يمكن أن ينطلي على أحد». وتؤكد، أن «أمام هذا الفريق طريقاً واحداً يوصل إلى طي صفحة الشغور. من خلال التقيد بما يقوله الدستور، بتأمين نصاب جلسات الانتخاب، وعدم كسرها في جلسة الانتخاب الثانية، وإجراء دورات متتالية، حتى يتم انتخاب الاسم الذي يحظى بثقة النواب، بعيداً من أي حوار أو تشاور، من هنا أو هناك».

من إعلام العدو

هل تخاف إسرائيل من حزب الله؟

إيال زيسر

النيران في الشمال لا تتوقف للحظة، كثيفة وفتاكة أكثر من أيّ وقت مضى، وفي المقابل، تكتفي قيادتانا السياسية والعسكرية بالتصريحات والتهديدات الفارغة التي لم يعد يتعامل معها أحد بجدية – لا هنا، ولا في لبنان. بعد كل شيء، ما هو عدد المرات التي يمكن فيها الإعلان أن صبرنا نفذ، أو التهديد بأننا سنعيد لبنان إلى العصر الحجري؟

في الوقت الذي تكتفي إسرائيل بالتصريحات الفارغة من المضمون، وعملياتها محدودة وحذرة، وتأتي دائماً كردّ على ضربات العدو، فإن حزب الله لا يقف جامداً في مكانه. فبعد ٧ أشهر من القتال، فقد خلالها مئات القتلى والمصابين الذين لا يقدمون ولا يؤخرون، بالنسبة إليه، اكتشف نقطة ضعف في منظومة الدفاع العسكرية، وهي الصعوبة في التصدي للمسيّرات، ومن خلال استغلال نقطة الضعف هذه، يهاجم بكل قوته أهدافاً داخل إسرائيل. وإلى جانب ذلك، عزز الحزب وتيرة وقوة النيران التي يُطلقها علينا، حتى أنه وسّع نطاق المناطق التي تصل إليها صواريخه ومسيّراته.

الضعف الذي تعكسه القيادة الإسرائيلية يشجعه على الاستمرار فيما يقوم به.

وعلى الرغم من ذلك، فإن قيادات حزب الله تعود وتشرح أنها غير معنية بحرب شاملة، كأن ما يجري في الشمال، على الأقل بالنسبة إلى السكان هناك والجنود على طول الحدود، ليس حرباً... بعد كل شيء، حزب الله حقق ما يريده، ولا يحتاج إلى تصعيد يمكن أن ينتزع منه إنجازاته. إنه يسوّق نفسه حامياً لغزة، ومَن نجح في إجلاء آلاف الإسرائيليين عن منازلهم، وفي نهاية المطاف، هو مَن يهاجم أهدافاً في إسرائيل على طول الحدود.

يبدو أن القيادة الإسرائيلية تخاف من حزب الله، وتنقل عدوى خوفها إلى الجمهور برمته. هذا الخوف يدفع إلى الشلل ويمنع القدرة على التفكير بمنطق، أو التفكير خارج الصندوق إزاء كل ما يتعلق بالتعامل الملائم مع حزب الله، وإنهاء الحرب التي يخوضها ضدنا في الشمال.

من حُسن حظنا، لسنا وحدنا الذين نتخوف من حزب الله، هو أيضاً يخاف منا. الحقيقة أن الردع الإسرائيلي يتآكل في ضوء عجز حكومة إسرائيل على الحدود الشمالية، كما هي الحال في غزة، إلاّ إن حزب الله لا يزال يتخوف من أنه في حال فُرضت علينا الحرب في الشمال، فسنردّ بحرب قاتلة، وهو يعلم ما لا يفهمه المجتمع لدينا، أنه في حالة الحرب الشاملة، يمكن أن يضرب ضربات مؤلمة في العمق الإسرائيلي، لكن قوته لن تصمد أمام إسرائيل المتكاتفة، المجندة، والمصممة، وستضرب لبنان كما ضربت غزة.

في الأسابيع الأولى من الحرب، اختارت إسرائيل التركيز على الحدود الجنوبية، والدخول في عملية دفاعية في مواجهة حزب الله، إلا إن ما كان ممكناً ومطلوباً في بداية الحرب تحول، بالتدريج، إلى أمر لا يطاق. واقع حرب الاستنزاف هذه في الشمال يدفعنا أثماناً كبيرة، وأيضاً يضرّ بما تبقى من قوة ردعنا.

ومن هنا، فإن مواصلة الجلوس مكتوفي الأيدي والتزام سياسة الاحتواء والرد المحدود استنفدت نفسها. حرب الاستنزاف التي فرضها علينا حزب الله يجب أن تنتهي، والمهم أن التشديد على هذا لا يعني، بالضرورة، الحرب الشاملة.

إسرائيل لا تستغل تفوّقها العملياتي والاستخباراتي على حزب الله، وأيضاً لا تستغل خوف التنظيم من الحرب.

إذاً، ما يجب القيام به هو البدء بالرد بقوة وحزم، ولا حاجة إلى البدء باغتيال نصر الله، أو تسوية الضاحية بالأرض، معقل التنظيم في جنوبي بيروت. يمكن أولاً اتخاذ سلسلة ردود تضع للتنظيم خطوطاً حمراء من دون جرّ المنطقة إلى حرب. مثلاً، أن نضرب في العمق اللبناني عندما يعترض حزب الله مسيّرة تابعة لسلاح الجو. لماذا لا نردّ بهذه الطريقة كل مرة يضرب فيها حزب الله البلدات والمواطنين في الحدود الشمالية؟

في نهاية المطاف، إن مَن لا يتجرأ ويخاطر، سيجد نفسه في نهاية المطاف، يُجَرّ رغماً عنه، وفي موعد غير ملائم له، إلى مواجهة شاملة مع حزب الله، مثلما حدث بيننا وبين «حماس» بالضبط.

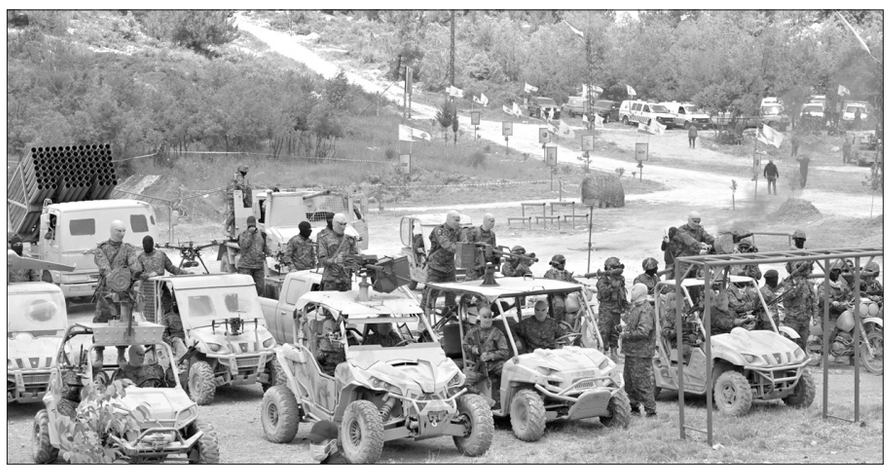

المصدر: يسرائيل هيوم
اعداد: مؤسسة الدراسات الفلسطينية

الحرية هي باب خلاص لبنان... شرط أن تبقى حرية

المحامي د. عبد الحميد الأحدب

يمرّ لبنان في هذه الأوقات بأصعب المراحل التي شهدها تاريخه، ومع ذلك فإن الحرية التي فيه تفتح رئتيه لتُبقيه حيّاً وكريم العطاء، ويتطلّع الى المستقبل مستفيداً من تجارب الماضي!

ندوات كثيرة تُعقد هذه الأيام! ولقاءات تجمع أهل الفكر يتداولون في الأوضاع، وبكثير من النقاء الفكري يبحثون عن الحلول! ويتداولون الأفكار ويستعيدون التجارب، كثيرون يلتقون ممن يجمعهم اكثر بكثير مما يفرّقهم.

حَضَرْتُ وشارَكْتُ في ندوة أخذ مبادرتها السفير خليل الخليل، وضمّت نخبة من أهل الفكر: عمر الزين (أمين عام سابق لاتحاد المحامين العرب)، راشد صبري حمادة، الوزير السابق جوزف الهاشم، المحامي محمد مطر (محامي الحريري)، وغيرهم...

اتفقوا على أن يكونوا منبراً، ويكون التجمع حارساً لهذا المنبر، وأن يتوجهوا الى الشباب، وشباب الجامعات بنوع خاص، ففي هذا الوسط يولد لبنان جديد.

وتطرح الأفكار: الحرية هي وحدها التي تحصّن لبنان! هل القضية الفلسطينية وحدها يجب أن تشغل العالم العربي، أم ان هموم أخرى اقتصادية وفكرية وثقافية يجب أن تشغله مع القضية الفلسطينية؟ والحرية يجب أن تشغل العالم العربي وهي باب الحياة للخروج من التخلّف الذي يعاني منه العالم العربي.

مشكلة العالم العربي انه محكوم من المخابرات، وأي تنظيم فكري أو عقائدي هو على اتصال بالمخابرات في العالم العربي، فالمجتمع السياسي والفكري الى جانبه مجتمع مخابرات، الذي يضع يده على كل تحرك فكري! كثيراً ما يُطرح هذه الأيام وفي كل الندوات «سايكس بيكو»؟ في القرن العشرين فإن تقسيم الإرث العثماني في الشرق الأوسط بمقتضى معاهدة «سايكس بيكو» كان في حقيقة الأمر تقسيماً للشام: من المنتصف الى الشمال سوريا وفي حضنها وليس في قبضتها –لبنان– وفي الجنوب فلسطين مقسمة الى ثلاثة كيانات: دولة يهودية (بمقتضى وعد «بلفور»)، إمارة في شرق الأردن (بمقتضى العلاقة الخاصة بين الإنجليز والهاشميين)، ثم محمية في بقية فلسطين (بمقتضى الإحتياجات العسكرية المتوقّعة للامبراطورية البريطانية بعد انتهاء الحرب، خصوصاً في الخليج).

كل نظام سياسي في البلاد العربية لديه مخابراته، إلّا لبنان، يعيش بالحرية، لهذا فإن الإتجاهات والتجمعات والندوات متعددة مختلفة وكثيرة وهي كلها حرّة. ولكن مشكلة لبنان الطائفية التي تطبق النظام القبلي.

في هذه الندوة التي حَضَرْتها طُرِحت أفكار كثيرة:

أحد المشاركين طرح ما شهده بين رجل مُقَرَّب من المخابرات السورية وماجد حمادة. قال رجل المخابرات لماجد صبري حمادة ان النظام السوري يَكنّ لماجد حمادة كل تقدير واحترام ومحبة، فلماذا لا يبادله ماجد حمادة بالمثل؟ روى ان ماجد حمادة أجابه: حين يكون التقدير والاحترام والمحبة لبلدي، إذ ذاك يصلني حقي وأتصرّف على هذا الأساس.

الجيل الجديد ينبع في داخله لبنان جديد، وإليه يجب أن تتجه الأنظار، وهو الذي يجب أن يخاطبه هذا التجمع عبر المنبر.

العالم الذي نعيش فيه أخذ بالتخلّي عن إسرائيل، والدليل ان الجيل الناشئ في الجامعات الأوروبية والأميركية تظاهر بقوة مع القضية الفلسطينية، أما التظاهر في البلاد العربية فقد كان قليلاً بالمقارنة مع تظاهرات الغرب.

ووقف أهل التجمع أمام رفع العلم الفلسطيني وسط البرلمان الفرنسي!

وشدّدوا على قيمة الحرية التي تسود في لبنان! وهي ركن ثباته وباب خلاصه!

وركّزوا على الكثير الذي يجمعهم والقليل الذي يُفرّقهم، ووجدوا انهم مع اختلاف منطلقاتهم، يمكن أن يكونوا تجمّعاً فاعلاً بالكثير الذي يجمعهم.

واتفقوا على أن يدعموا التجمعات القريبة في أهدافها منهم، ويتقرّبوا منها للوصول الى كرة الثلج التي تكبر وتكبر الى أن تأخذ في دربها كل العوائق التي تشلّ نهوض البلد.

ولكن الحرية ليست الفوضى، نحن نعيش في الفوضى، والمطلوب هو الحرية التي تقوم على المسؤولية، الفوضى تُتيح للقبائل الطائفية أن تتلاشى قواها!

سليمان فرنجية انتخب رئيساً للجمهورية على صوت واحد، كانت تلك أيام الحرية.

في الفوضى التي نعيشها هذه الأيام، وهذه الفوضى هي التي تفتح الطريق أمام مخابرات الدول، والقبائل تذهب الى من يرعاها من الدول، والفوضى التي نعيشها، تجربة شبيهة بألعاب «اللونا بارك»، «سيارات صغيرة تتصادم على أرضية مُكهربة، وعربات معلّقة على شكل خيول وطيور تلف حول محور، واراجيح ترتفع وترتد براكبيها، ثم تلك اللعبة التي يسمونها «القطار الروسي» تصعد بركابها كأنها في الطريق الى قمة جبل ثم تهوى بهم كأنهم الى عمق قاع. وهكذا».

هكذا تعيش الحرية في لبنان هذه الأيام، والنزوح السوري كله كله خيول، ترتفع وترتد براكبيها، في عزّ الثورة السورية، رحّبت الحرية في لبنان ببضع مئات ألوف من النازحين الهاربين من بطش الأسد، كما في كل البلاد المحيطة بسوريا من الأردن الى تركيا الى لبنان.

ولكن النازحين في تركيا والأردن، كانوا بضع مئات من الألوف، إلا في لبنان، الحرية جعلتهم مليونان وأكثر، وصارت مشكلة لبنان النازحين، مشكلة تُضاف الى مشاكل القبائل الطائفية.

كنا بشيء صرنا بشيء آخر، كنا بدعم الثورة السورية وتخفيف العذاب عن الشعب السوري، صار لبنان كله في مهب رياح النزوح، أكثر من نصف شعب لبنان ضيوف على لبنان، وصار لبنان بخطر، صارت العربات معلقة على شكل خيول، والقطار السوري يصعد بركّابه في الطريق الى قمة جبل، ثم يهوى بركّابه وكأنهم الى عمق قاع.

هذه ليست الحرية ولا هي نزوح.

كان النزوح خدمة يقدمها اللبنانيون للسوريين، تحوّلت الى نقمة تهدّد كيان البلد ووجوده.

شبح الفنون القتالية

د. قصي الحسين

يسيطر اليوم فوق بلدان كثيرة، شبح من الفنون القتالية، إتخذ القرار بتجديد الأسلحة، وبتجديد مصانع الأسلحة، وبإعداد الخطط الجديدة، وبتدريب عديد القطاعات من الجند، المدنية وغير المدنية، على المشاركة في نوع جديد من الفنون القتالية. وتم إختيار الساحات بعناية فائقة، لتجري فوقها التدريبات والأعمال القتالية. وتم كذلك إختيار البلدان والأوطان التي يسهل إرسال شبح الحرب في سمائها وفوق أراضيها. فكانت بلدان «الربيع العربي»، وكانت الصومال والسودان وبلاد الأوكران، وغيرها الكثير من البلدان المرشحة للحرب، في آسيا وأفريقيا.

الأسلحة المستحدثة تجرب لأول مرة، في ضراوة فتكها بالناس، وفي ضراوة الإيقاع فيهم، وفي الإيقاع بينهم، فهي مجهزة للمجازر العظمى، وهي مجهزة أيضا لأعمال التطهير والإبادة، ولهذا كانت الخطط تقضي أولا، بإنقلاب الجماعات على حكوماتها، على حكامها، بحيث تدبّ الفوضى في البلدان وتسقط الحكومات وتهرب السلطات وتتخلّى عن أدوارها، وتعود البلاد إلى العصر الحجري، حيث يسهل إرتكاب المجازر الجماعية، بلا ضجة مزعجة من «بقايا الضمير العالمي» الذي يتلطّى خلف المنابر الدولية، وخلف الهيئات الأخلاقية والإنسانية، وخلف المحاكم العدلية الأممية التي تنظر، في المجازر الجماعية، وفي أعمال الإبادة، التي استجدت فوق البلاد التي يعاد النظر في طريقة إقتسامها.

شبح من الفنون القتالية، يسيطر اليوم بكل وحشية، فوق غزة ومدن القطاع، هي أشبه بأعمال إبادة جماعية، تستخدم فيها الخطط العسكرية المدروسة جيدا، والتي لا تخطر على بال، وتستخدم فيها الأسلحة الجديدة والتي لا تخطر أيضا على بال، يتم إستحضار الجماعات من جهة إلى جهة، بحجة التأمين على حياتهم، وبحجة تأمين الغذاء لهم، وبحجة تأمين الطبابة والإستشفاء، وتدشن فيها المنصات البحرية، على أنها لإرسال مواد ووسائل الإغاثة، ثم يرسلون ورائهم المسيّرات، ويرسلون ورائهم الطائرات، ويصيرون بعد ذلك عرضة للغارات، بحجة البحث عن الرهائن، في الشوارع وفي الأنفاق وفي المخيمات، وفي الأماكن البعيدة عن الأنظار.

شبح من الفنون القتالية الجديدة، يجرب اليوم بإجازة طويلة الأمد من مراكز القرار، بتعقب شعب غزة حتى الإبادة الطوعية، يتعقبون الرجال يفرّون من جهة إلى جهة، حتى لا يبقوا على واحد منهم، يتعقبون الأطفال، يقتلونهم حتى لا يبقى واحد منهم، ويستبيحون النساء، جوائز للمجرمين الذين أشرب في قلوبهم العجل، في حروب الإبادة المستعجلة، قبل وضع اليد على النفط والغاز، وعلى مزارع الورد وجنائن البرتقال.

تعقّب المجرمون البارحة مخيم النصيرات، يبحثون عن المختطفين، فسيطر على سماء المخيم شبح من الفنون القتالية التي ما أنزل الله بها من سلطان.

قتلوا في مخيم النصيرات أكثر من مائتي وخمسين، بينهم أسرى. وجرحوا وآذوا أكثر من أربعمائة، ونادوا في وسائل الإعلام أنهم أنجزوا مهمتهم، بتحرير أربعة رهائن، وسجلوا بذلك وعدا بمتابعة جميع الفنون القتالية، حتى تحرير جميع الأسرى.

شبح من الفنون القتالية، يسيطر اليوم فوق سماء فلسطين، فوق سماء القدس، فوق سماء غزة، فوق سماء خان يونس ورفح وجباليا، وفوق سماء مخيم النصيرات، بل فوق سماء كل مخيم، من أجل البحث عن الرهائن، لإعدامهم في محفل الإبادة الجماعية والتطهير العرقي الذي يجري أمام أعين المجتمع الدولي المغفل.. فهل من أمل ليستيقظ بعد، على شبح من الفنون القتالية، لحمتها وسداها، الإبادة الجماعية والتطهير العرقي، للشعب الفلسطيني، الذي تقوم مشاهده اليوم، مقتولا ومذعورا ومنكوبا ومدمى فوق جميع التراب الفلسطيني، بلا خجل ولا إستحياء، تحت أعين العالم أجمع.

«كبرت الخسّة» برأس ترودو!

عبد الفتاح خطاب

جاستن ترودو هو رئيس وزراء كندا وزعيم الحزب الليبرالي الكندي، بدأ مؤخراً يتصرّف وكأنه زعيم دولة عظمى لها شأنها على الصعيد العالمي!

وفي خضمّ الأزمات الاقتصادية والمالية والمعيشية القاسية، وتعثّر تقديم الخدمات الصحية والتعليمية والمساعدات الاجتماعية المناسبة، فتح الرئيس ترودو باب الهجرة واسعاً إلى كندا، وعلى الأخص للاجئين من دولتي أوكرانيا وسوريا، مما زاد الأمور تعقيداً والطين بلّة.

ناهيك عن غضّ النظر عن فتح أوسع الأبواب لمنح تأشيرات الزيارة السياحية من كل دول العالم الفقيرة، مع توهّم الشباب أن كندا بحاجة إلى يد عاملة كثيرة، وأن الزائر يستطيع أن يُغيّر التأشيرة إلى إقامة بمجرد الحصول على عقد عمل وأن هذا سهل جداً. لكن حساب الحقل يختلف عن حساب البيدر، فليس هناك عقود عمل متاحة، ولا إمكانية لاستمرار صلاحيات تأشيرات السياحة إلى الأبد!

وقد أضحى الرئيس ترودو يعد ولا يفي، ويطرح حلولاً وبرامج لا يُمكن تنفيذها فعلياً، والأنكى أن خصومه السياسيين ليس لديهم طروحات وبدائل، أو حلول وبرامج، أنجح وأجدى وأنجع!

على الصعيد الخارجي، يُساير ترودو سياسات جارته القوية والمهيمنة الولايات المتحدة الأميركية، ويتأرجح بين الاصطفاف إلى قوى البغي والعدوان أو قوى الضمير والعدالة العالمية!

وعلى الصعيد الداخلي، يسعى ترودو إلى عقد اللقاءات وأخذ الصور التذكارية مع الأقليات اليهودية، والإسلامية، والهندوسية، والسيخ، لعلّ وعسى تُساهم في تلميع صورته، وإعادة البريق الذي افتقده!

كما يُعطي وعوداً برّاقة ومُبهمة مع إصدار كلّ موازنة، لتمرير الوقت حتى انتهاء الولاية الدستورية، دون أن تُنتج إنجازات فعلية ذات تأثير واضح.

حبذا لو صرف ترودو جهده في حلّ مشكلته العائلية مع زوجته، قبل السعي لحلّ مشاكل العالم!

المواجهات مستمرة جنوباً وإسقاط مسيَّرة إسرائيلية فوق أجواء إقليم التفاح

عمليات بمسيَّرات انقضاضية على مواقع في مستوطنات الشمال تُشعل النيران فيها

تتصاعد وتيرت الهجمات الاسرائيلية على قرى والبدات الجنوبية ليتم الرد عليها بنفس المستوى حيث استطاعت امس المقاومة من اسقاط مسيَّرة جديدة للعدو .

افاد مراسل «اللواء» في النبطية سامر وهبي ان الدفاعات الجوية في المقاومة الاسلامية تمكنت من اسقاط مسيَّرة اسرائيلية قرابة الرابعة والثلث من عصر امس، وشاهدها ابناء منطقتي اقليم التفاح وجبل الريحان بالعين المجردة وهي تهوي في احراج منطقة الريحان والدخان ينبعث خلفها،فيما اكد الجيش الإسرائيلي «إسقاط مسيَّرة تابعة لسلاح الجو في سماء لبنان وهي الخامسة منذ بدء الحرب».

وافيد لاحقا بأن الطيران الحربي الاسرائيلي المعادي، نفذ قرابة الخامسة الا ثلثا من عصر امس عدوانا جويا حيث شن غارة مستهدفا مكان وقوع المسيَّرة المعادية في مرتفعات جبل الريحان والتي اسقطتها المقاومة قبل ربع ساعة من الغارة .

كما شن الطيران المعادي غارة قرابة الخامسة الا عشر دقائق مستهدفا بلدة عيترون في قضاء بنت جبيل.

وافيد عصرا عن غارتين جويتين نفذهما الطيران الحربي المعادي على دفعتين على بلدة عيتا الشعب.

وتعرضت قرابة السابعة من صباح امس، منطقة المربعة في بلدة حانين -قضاء بنت جبيل، لقصف مدفعي اسرائيلي متقطع ،وطال قصف مدفعي بلدة ميس الجبل.ونفّذ الطيران الحربي الاسرائيلي غارة على مشارف وادي هونين بين بلدتي حولا ومركبا.

حزب الله

في المقابل، اعلن حزب الله انه «ورداً على اعتداءات العدو الإسرائيلي على القرى الجنوبية الصامدة والمنازل الآمنة وخصوصًا بلدتي حولا وشبعا، استهدف مبنيين يتمركز فيهما جنود العدو في مستعمرة المنارة بالأسلحة المناسبة وأصابهما إصابة مباشرة وأوقع الجنود بين قتيل وجريح». واستهدف موقع الرادار في مزارع شبعا.

ايضا، استهدف مبنى يستخدمه جنود العدو في مستعمرة يرؤون بالأسلحة المناسبة وأصابه إصابة مباشرة وأوقع مَنْ بداخله بين قتيل وجريح». واعلن «اننا إستهدفنا موقع بياض بليدا بمسيَّرة إنقضاضية أصابت أهدافها بدقة».

ايضا، قال انه شن هجوماً جوياً بسرب من المسيَّرات الانقضاضية على مقر القيادة المستحدث التابع للفرقة ١٤٦ شرق نهاريا (الذي انتقل من منطقة جعتون بعد قصفه سابقاً)، مستهدفة أماكن تموضع واستقرار ضباط العدو وجنوده، وأصابها إصابة مباشرة، مما أدى لتدميرها واشتعال النيران فيها وإيقاع أفراد العدو بين قتيل وجريح».

واعلن الحزب ايضا أنه شن «هجوما جويا بسرب من المسيّرات الإنقضاضية على مقر قيادي تابع لفرقة الجولان ٢١٠ شاعل، استهدف أماكن تموضع ضباط العدو وجنوده، وأوقع فيهم إصابات مؤكدة، كما تم تدمير جزء من المقر واشتعال النيران فيه».

واستهدف مجاهدو المقاومة الإسلامية يوم الاثنين ١٠-٠٦-٢٠٢٤ ×موقع الرادار في مزارع شبعا اللبنانية المحتلة وحاميته والتجهيزات الفنية والتجسسية بالقذائف المدفعية والصواريخ الموجهة ما أدى إلى إصابته إصابة مباشرة وتدمير التجهيزات المستهدفة».

وفي السياق، اعلن الجيش الإسرائيلي «فشل محاولة اعتراض طائرتين مسيَّرتين في شمال الجولان ما أدى لانفجارهما واندلاع حريق في المكان».

واشارت إذاعة الجيش الإسرائيلي في وقت سابق الى «إشتعال النيران في قاعدة عسكرية إسرائيلية مستحدثة قرب نهاريا بعد إنفجار طائرة بدون طيار».

وتحدث عن «حرائق وأضرار إثر إطلاق ٦ صواريخ مضادة للدبابات من لبنان باتجاه بلدات الجليل الأعلى».

وأعلنت وسائل إعلام إسرائيلية أن «حزب الله أطلق الليلة الماضية مسيَّرة ونجح في بث القلق لدى ما يزيد على ٢٠٠ ألف مواطن في عكا وهكريوت».

المسيَّرة التي أسقطتها المقاومة

وزير خارجية إيران

وإذا كانت العمليات – الرسائل التي يَمْضي «حزب الله» في تنفيذها رداً على تمادي اسرائيل في غاراتها، وأبرزها استهدافه أمس «مرابض مدفعية العدو في الزاعورة في الجولان السوري المحتل وانتشار الجنود في محيطها براجمة صواريخ كاتيوشا» وشنّه «هجوماً جوياً بسرب من المسيّرات الانقضاضية على مقر قيادة كتيبة المدفعية في أودم»، تهدف إلى تثبيت توازن ردع حيال أي تفكير في تل أبيب بتوسيع الحرب التدميرية خارج شريط الـ ٨ كيلومترات اللبناني الذي تَحَوّلَ شبه «منطقة ميتة»، فإنّ البارز أن طهران تتعمّد تظهير أنها ستكون معنيّة بأي حرب تستهدف ذراعَها الأقوى حزب اللهُ.

وفي هذا الإطار برز ما نُقل عن وزير الخارجية الإيراني بالإنابة علي باقري كني (كان في بيروت الاسبوع الماضي) من أن بلاده ملتزمة باستخدام قوتها لإيجاد ردع ضد إسرائيل في ظل الظروف غير المستقرة بالمنطقة، معلناً في مقابلة مع قناة «سي إن إن التركية» رداً على سؤال عن الوضع المرتقب بخصوص تصاعد المواجهات بين إسرائيل وحزب الله «عليهم ألا ينسوا الهزيمة في حرب الـ ٣٣ يوماً (حرب يوليو ٢٠٠٦). ولا ننصح الصهاينة أبداً أن يستعيدوا الهزيمة الثقيلة التي عانوها أمام محور المقاومة حينذاك. وإذا كان الصهاينة يريدون السقوط من مستنقع غزة إلى البئر اللبنانية فلا ننصحهم بذلك».

وحول أي دعم ستقدّمه إيران في حال اندلعت الحرب في شمال إسرائيل، أجاب باقري: «لقد دعمْنا دائماً محور المقاومة ضد المضايقات والجرائم والمحاولات التي يقوم بها الصهاينة. وسنستمرّ في دعْمها من الآن فصاعداً».

إسرائيل اليوم

وفيما كان رئيس الوزراء الاسرائيلي بنيامين نتنياهو يعلن أمس «نحن بحاجة لإزالة تهديد حماس و(حزب الله) والابتعاد عن المصالح السياسية»، برز ما أوردته صحيفة «إسرائيل اليوم» لجهة «أن القيادة الإسرائيلية تخاف من حزب الله، وخوفها هذا ينتقل إلى الجمهور بأكمله ويمنع أي قدرة على التفكير بشكل منطقي وحكيم وخارج الصندوق»، لافتة إلى أن «النار في الشمال لم تتوقف لحظة واحدة، وهي أشرس وأكثر فتكاً من أي وقت، وأمامها تكتفي قيادتنا السياسية والعسكرية بتصريحات وتهديدات عقيمة والتي لم يعد أحد يأخذها على محمل الجد، لا هنا ولا في لبنان».

مولوي وعثمان وضعا إكليلا على نصب شهداء قوى الامن

الوزير المولوي واللواء عثمان خلال الاحتفال

بمناسبة عيد قوى الأمن الدّاخلي الـ /١٦٣/، وضع وزير الداخلية والبلديات القاضي بسّام مولوي والمدير العام لقوى الأمن الدّاخلي اللواء عماد عثمان إكليلَين من الزهر أمام النصب التذكاري لشهداء قوى الأمن في باحة مبنى المقر العام للمديرية العامة في الأشرفية، بمشاركة قادة الوحدات على وقع موسيقى قوى الأمن التّي أدّت معزوفة تكريم الموتى، ولازمة النشيد الوطني اللبناني، ونشيد الشهداء، كما أدّت ثلّة من قطعات قوى الأمن مراسم التشريفات.

ثم انتقل الجميع الى مكتب اللواء المدير العام، حيث اجتمع الوزير مولوي بحضور اللواء عثمان بقادة الوحدات، وهنّأهم بالعيد، وتمّ التباحث بشؤون المؤسّسة وأحوالها، مشيدًا بصمود عناصرها ودورهم في حماية الوطن، ونوّه بالتضحيات المبذولة من قبلهم. كما أثنى على إنجازات قوى الأمن الداخلي في سبيل الحفاظ على أمن المجتمع والمواطنين، ولمس تصميمهم على مواجهة الصعاب والعقبات التي تعترض عناصر المؤسّسة الأبطال.

المرتضى في مؤتمر «الفن والتكنولوجيا» : لا يسوغ لإنسانٍ إلا وان ينحاز إلى أرواح الشهداء

افتتح وزير الثقافة في حكومة تصريف الاعمال القاضي محمد وسام المرتضى، فعاليات مؤتمر «الفن والتكنولوجيا»، في حضور راعي المؤتمر الرئيس العام للرهبنة الانطونية الآباتي جوزف بو رعد ورئيس المعهد الفني الانطوني الاب شربل بو عبود في لقاء عقد في مركز الرئاسة العامة للرهبانية الانطونية-دير مار روكز.

وكان للوزير المرتضى كلمة من وحي المناسبة جاء فيها :يعرف الجميع راهنا أن التحدي الأكبر يتمثل في التطور التقني المذهل في سرعته، والذي بات الذكاء الاصطناعي سمته الثقافية الأولى. ذلك أن مراحل التطور الحضاري التي شهدها العالم فيما سبق، كانت كلها تهدف إلى البحث عن سبل الاستفادة القصوى من موارد الطبيعة وتقدم العلوم وازدهارها، من أجل تيسير حياة الإنسان وتنمية مقدراته في هذه الحياة.

وأعترف أمامكم بأن ما حملني على تناول هذه القضية في خطابي إليكم اليوم أمران: السياسة التي اعتمدتها منذ تسلمي وزارة الثقافة، والتي تعكس إيماني بأن هدف الثقافة هو بث الوعي في المجتمع، عبر وسائط الإبداع الملتزم بقواعد الحرية، والعامل في الوقت نفسه على توطيد القيم الوطنية والإنسانية العليا. وأما الأمر الثاني فالعظة التي ألقاها أمس الأول صاحب السيادة المطران ميشال الجلخ، وركز فيها على قضية الإنسان المتألم في أي بقعة من الأرض، ومهما كان عرقه أو دينه.

كما كانت كلمة لراعي المؤتمر الآباتي جوزف بو رعد ، وقال:» يأتي هذا المؤتمر، الأول من نوعه عندنا تجسيدا لرسالة المعهد الفني الأنطوني، والتزاما بمواكبة التطور الفني والتكنولوجي والفكري وفقا لما تدعو إليه الكنيسة، وبالتالي الرهبانية التي أسست هذا المعهد لكي يرتقي برواده وطلابه الى ثقافة فنية وتكنولوجية تعزز الكرامة الإنسانية وتحد من المخاطر التي يتعرض لها عالمنا اليوم، بسبب سوء استخدام وسائل الإعلام والتواصل الاجتماعي، وبسبب كثرة الإشاعات وتشويه الحقائق.

وقدم مؤسس Moses Art إلياس هليط مداخلة فصل فيها برنامج ورش العمل، وقال:»أرحب بكم دون استثناء في دير مار روكز مقر الرئاسة العامة للرهبانية الأنطونية الذي فتح لنا أبوابه رئيسها العام الأباتي جوزف بو رعد راعي هذا المؤتمر، فنشكره على دعمه للفن وللمبادرات التي تمكن الفنانين في ظل التطور التكنولوجي».

مُؤتمر «فتح» - إقليم لبنان.. الرسائل والدلالات!

هيثم زعيتر:

حمل انعقاد المُؤتمر العام السادس لحركة «فتح» في لبنان جملة من الدلالات والرسائل، في التوقيت والمكان والنتائج، فقد عُقِدَ المُؤتمر في «قاعة الشهيد الرمز ياسر عرفات»، في سفارة دولة فلسطين ببيروت، بحضور عضو اللجنتين التنفيذية لـ«مُنظمة التحرير الفلسطينية» والمركزية لحركة «فتح» عزام الأحمد (بوصفه مُشرفاً على الساحة الفلسطينية في لبنان)، عضو اللجنة التنفيذية لـ«منظمة التحرير الفلسطينية» رئيس دائرة شؤون اللاجئين الدكتور أحمد أبو هولي، مُفوّض الأقاليم الخارجية لحركة «فتح» عضو لجنتها المركزية سفير دولة فلسطين لدى الجمهورية العربية السورية الدكتور سمير الرفاعي، سفير دولة فلسطين لدى الجمهورية اللبنانية أشرف دبور، أمين سر حركة «فتح» وفصائل «مُنظّمة التحرير الفلسطينية» فتحي أبو العردات، عضو المجلس الثوري لحركة «فتح» آمنة جبريل، عضو المجلس الثوري لحركة «فتح» رفعت شناعة، عضو المجلس الثوري لحركة «فتح» نائب مُفوّض الأقاليم الخارجية رائد اللوزي، عضو المجلس الثوري لحركة «فتح» سكرتير عام «الشبيبة الفتحاوية» حسن فرج، وأعضاء قيادة الساحة، أمين سر إقليم لبنان للحركة حسين فياض وأعضاء الإقليم.

تقدّم المُشاركين: مُفتي الجمهورية اللبنانية الشيخ عبد اللطيف دريان مُمثّلاً بالشيخ بلال الملا، المُنسّق العام لـ«تجمع اللجان والروابط الشعبية» معن بشور، عضو قيادة «الحزب التقدّمي الاشتراكي» ومسؤول الملف الفلسطيني في الحزب الدكتور بهاء أبو كروم، نائب رئيس المجلس الوطني الفلسطيني علي فيصل، ومُمثّلون عن الأحزاب اللبنانية والفصائل والقوى الفلسطينية.

ففي توقيت ودلالات انعقاد المُؤتمر:

– أنه عُقد في لحظة مفصلية بالغة الدقّة تمرّ بها القضية الفلسطينية، أكدت قدرة حركة «فتح» على مُواكبة التطوّرات والتجديد، رغم حرب الإبادة الجماعية الإسرائيلية ضد أبناء الشعب الفلسطيني في قطاع غزّة والضفّة الغربية والقدس، واستهداف أبناء فلسطين المحتلة في العام ١٩٤٨ واللاجئين في الشتات.

– أنّ حركة «فتح» التي أخذت زمام إطلاق الرصاصة الأولى، بتاريخ ١ كانون الثاني/يناير ١٩٦٥، وتحويل اللجوء الفلسطيني من خيم النكبة إلى ثورة مُستمرّة حتى يومنا، تجدّد أدوات ووسائل النضال.

– أنّ حركة «فتح»، ما زالت – رغم أوهام البعض – صاحبة القيادة والريادة والحفاظ على القرار الوطني الفلسطيني المُستقل في إطار «مُنظّمة التحرير الفلسطينية» المُمثّل الشرعي والوحيد للشعب الفلسطيني، التي دفع الضريبة الغالية الرئيس ياسر عرفات من أجل الحفاظ على ذلك، ويستمر رئيس دولة فلسطين محمود عباس التمسك بهذه الثوابت.

– أنّ حركة «فتح»، وهي في العام الـ٦٠ لانطلاقتها، أثبتت أنّها كخلية النحل في تجدّد دائم، فمَنْ كان شبلاً في الأمس يُقاتل ضمن أشبال الـ«أر.بي.جي» في مُخيّم الرشيدية، والتصدّي في مُخيّم عين الحلوة وقلعة الشقيف – النبطية لغزو الاحتلال الإسرائيلي في مثل هذه الأيام من العام ١٩٨٢، وبقي على قيد الحياة، أصبح في مراكز قيادية، ويُواصل النضال جنباً إلى جنب مع الجيل الواعد وأشبال وزهرات الثورة، الذين قال عنهم الرئيس «أبو عمار»: «غداً سيرفع شبل من أشبالنا وزهرة من زهراتنا علم فلسطين فوق أسوار القدس ومآذن القدس وكنائس القدس».

– أنّ حركة «فتح» على الساحة اللبنانية، تُواصل عملية التجديد على المُستويات كافة، فتتصدّى في الميدان لمحاولات المجموعات المُتطرّفة بتنفيذ المُؤامرة، ومنها في مُخيم عين الحلوة من خلال استهداف حركة «فتح» ووجودها في المُخيم، وما يُمثله من مركزية أساسية للوجود الفلسطيني في لبنان، فقدّمت ضريبة الدماء الغالية من أجل افشال ذلك، ووأد الفتن كما جرى في مُخيّم برج الشمالي.

ويتزامن ذلك مع البرامج والنشاطات من أجل توعية واستمرار بث روح التمسّك بالهوية والتراث، من خلال المُؤسّسات الحركية، فتشمل المجالات كافة.

– تحضيراً للاستعداد لعقد المُؤتمر العام الثامن لحركة «فتح»، الذي تأجّل انعقاده بفعل العدوان الإسرائيلي على قطاع غزّة.

أُطلِقَ على المُؤتمر السادس اسم مُؤتمر «شهداء قيادة إقليم الحركة السابقين محمد زبداني «أبو أحمد» وعاطف عبد العال وأكرم بكار»، الذين سُلّمت إلى عائلاتهم دروع الوفاء والتقدير.

انتخب أعضاء الإقليم لولاية مُدّتها ٣ سنوات، فجرى المزج بين الاستمرارية والتجدّد، بإعادة انتخاب ١٠ من أعضاء الإقليم السابق و٥ جُدُد.

بعد النشيدين اللبناني والفلسطيني ونشيد «العاصفة» والوقوف دقيقة صمت حداداً على أرواح الشهداء، وترحيب من عريف الاحتفال بديع الهابط، تحدّث الأحمد مُستعرضاً «مسيرة حركة «فتح» والثورة والقضية الفلسطينية، وصولاً إلى العدوان الإسرائيلي المُتواصل ضد أبناء شعبنا».

وأكد أنّ «الرد الأنجع ضد المُؤامرات والمُخطّطات الإسرائيلية ومَنْ يدعمها، يكون بتعزيز الوحدة الوطنية الداخلية الفلسطينية من خلال الإسراع في إنجاز المُصالحة، وإفشال مُحاولات البعض لاستمرار الانقسام البغيض».

بعدها افتتح المُؤتمر أعماله وفق النظام الداخلي، فانتُخِبَ شوقي السبع رئيساً له، وعاهد جمعة نائباً للرئيس وخالد عبود مُقرّراً.

بداية جرى التأكد من اكتمال النصاب القانوني في المُؤتمر بتثبيت عضوية الأعضاء البالغ عددهم ١٨٧ عضواً، شارك منهم ١٨٦ عضواً، بعد انجاز مُؤتمرات المناطق التب امتدت على مدى شهرين، وانتجت قيادات جديدة.

بعد تلاوة أمين سر الإقليم حسين فياض التقريرين الأدبي والتنظيمي، جرت مُناقشة وفتح باب المُداخلات، ورفع التوصيات التي تمّت المُصادقة عليها من قِبل أعضاء المُؤتمر.

إثر ذلك فُتِحَ باب الترشّح لعضوية الإقليم الجديد المُؤلّفة من ١٥ مقعداً، فترشّح ٢٤ عضواً للتنافس عليها.

أُعلِنَ عن فوز المرشّحات: زهرة فياض، آمال شهابي وزينة عبد الصمد، بالتزكية لعدم وجود مُنافسات لهن، وفق «الكوتا» النسائية ٢٠٪ من أعضاء الإقليم – أي ٣ مقاعد.

بعدها بُوشرت عملية الاقتراع، لاختيار ١٢ مُرشّحاً من بين ٢١ استمرّوا بالترشيح.

ومع انتهاء عملية الاقتراع، وبداية فرز الأوراق، التي استمرّت حتى ساعة مُتأخرة من الليل، جرى إلغاء ٤ أوراق بيضاء لعدم مُطابقتها شروط الاقتراع، فجاءت نتائج الفائزين، وفق الآتي: حسين فياض، نزيه شما، أكرم صالح، علي خليفة، يوسف زمزم، يوسف الأسعد، أبو إياد الشعلان، الدكتور رياض أبو العينين، الدكتور حسن الناطور، محمود سعيد، موسى النمر والدكتور سرحان يوسف.

ثم جرت اعادة انتخاب حسين فياض أميناً لسر الاقليم والدكتور سرحان يوسف نائباً لأمين السر.

لقد أثبتت حركة «فتح» أنّها كالمارد الذي يُولد من رماد طائر الفينيق، عصيّة على مُحاولات الإلغاء والاستهداف، أو مَنْ يُصوّر نفسه بأنّ دوره أكبر منها، فخارجها ستظهر الأحجام على حقيقتها!

المفتي سوسان هنأ بالاضحى ويعتذر عن عدم تقبُّل التهاني

صدر عن دار الإفتاء في صيدا بيان جاء فيه : «العيد مناسبة كريمة للتعارف والتآلف، وسنّة لقاء ومحبة، ومدعاة للاجتماع والتزاور واللقاء، وتجديد أواصر الود مع الأهل والأصدقاء.

وبمناسبة قدوم عيد الأضحى المبارك عيد التضحية والفداء يؤدي سماحة مفتي صيدا وأقضيتها الشيخ سليم أنيس سوسان صلاة عيد الأضحى المبارك في مسجد الحاج بهاء الدين الحريري في صيدا .

تقام الصلاة في تمام الساعة ٦:١١ (الساعة السادسة والدقيقة الحادية عشر من يوم الاحد الواقع فيه ١٠ ذي الحجه ١٤٤٥ هـ الموافق له ١٦ حزيران ٢٠٢٤م.).

بعد خطبة العيد يتوجه سماحته والمؤمنون إلى ساحة الشهداء في المدينة لقراءة الفاتحة على أرواح شهداء لبنان وفلسطين .

أعاد الله عيد الأضحى المبارك على الأخوة الفلسطينيين بالنصر والعزة ورحم الله شهداءهم وشفى جرحاهم ونصرهم على اعدائهم، وعلى جميع اللبنانيين مسلمين ومسيحيين بالوحدة ونبذ الفتن والفرقة، وبالأمن والأمان، إنه سميع مجيب، وحمى الله الجنوب وأهله والمقاومين من كل اعتداء ، تقبل الله طاعتكم وأعاد حجيج بيت الله الحرام إلى وطنهم سالمين آمنين، ويعتذر سماحته عن عدم تقبل التهاني بالعيد نظرا للظروف الراهنة، وكل عام وانتم بخير».

المفتي قبلان: الواقع يفرض على الجميع الحديث بالديموقراطية التوافقية مع ميثاقية

اعتبر المفتي الجعفري الممتاز الشيخ أحمد قبلان أن «أكبر مفاخرنا اليوم هو ما تقوم به المقاومة على الجبهة الجنوبية، لأن القضية، هي قضية بلد ومنطقة، والخلاف السيادي هو عار ومعيب».

وخلال إحتفال تأبيني في حسينية بلدة مصنع الزهرة غربي بعلبك، لمناسبة مرور أسبوع على وفاة حسن مشيك نجل رئيس بلدية مصنع الزهرة هواش مشيك، حضره عضو تكتل «لبنان القوي» النائب سيزار أبي خليل، نائب مسؤول منطقة البقاع في «حزب الله» السيد فيصل شكر، وفاعليات دينية وعسكرية وقضائية وسياسية وبلدية واختيارية واجتماعية. أشار إلى «أنّ موقفه من التسوية الرئاسية «مرتبط بحماية القرار الوطني من خلال تسوية رئاسية، وما يصح في بلد محكوم بالدستور والقانون، لا يصح في بلد مثل لبنان محكوم بالتبعية من قبل أطرافه للآخرين، ويعيش وسط محرقة إقليمية، ويعيش الطائفية بأصولها وجذورها وفي صميم حياة المواطن فيه».

وطالب المفتي قبلان بـ«العودة إلى المجلس النيابي الذي يمثل الشعب وكل القوى والأطراف السياسية، وجعله مظلة للحوار السياسي، والواقع يفرض على الجميع الحديث بالديمقراطية التوافقية مع ميثاقية توافقية، فزمن المقاول السياسي انتهى ولعبة البورصة السياسية لا تصلح لقيادة وطن».

وبدوره رأى شكر، أنه: «مهما بلغ كيان اصطنع على الدماء وسفكها، والتدمير والتهجير والقتل، وبني على الظلم والعدوان والفساد وطاعة الشيطان، سيأتي اليوم الذي يزول فيه، ويحرر القدس الشريف والمسجد الأقصى».

والختام بمجلس عزاء حسيني تلاه القارئ السيد حسن الموسوي.

لبنان يتحضَّر لموجة حرّ افريقية

يسيطر على لبنان طقس معتاد لمثل هذه الفترة من العام، ويستمر لغاية يوم غد (الاربعاء) مع فروقات طفيفة بدرجات الحرارة، وستتدفق كتل حارة من شمال افريقيا الى لبنان يوم الخميس، ترتفع معها درجات الحرارة الى ما فوق المعدلات الموسمية، ثم تنحسر موجة الحرّ هذه تدريجياً يوم الاحد.

تفاصيل طقس اليوم (الثلاثاء): قليل السحب والحرارة تتراوح على الشكل التالي : ٢٢ و ٣٠ ساحلا وبين ١٦ و ٣٤ بقاعاً وبين ١٨ و ٢٥ على الـ ١٠٠٠ متر فيما الرياح جنوبية غربية ضعيفة وسرعتها بين ٢٠ و٤٠ كم/س.

الاربعاء: مشمس والحرارة تتراوح على الشكل التالي : ٢٤ و ٣١ ساحلا وبين ١٩ و ٣٤ بقاعاً وبين ١٨ و ٢٦ على الـ ١٠٠٠ متر فيما الرياح جنوبية غربية ضعيفة وسرعتها بين ٢٠ و٤٠ كم/س.

تكريم للاعلاميين وشهداء الاعلام

استقبل وزير الاعلام في حكومة تصريف الأعمال المهندس زياد المكاري، في مكتبه في الوزارة، وفداً من نقابة «مصممي الغرافيك في لبنان» برئاسة النقيب باتريك ناكوزي يرافقه: نائب الرئيس علي كمال الدين، الدكتور حليم الشويري وبشير نصر.

بعد اللقاء، قال ناكوزي: «إن هدف اللقاء مع وزير الاعلام توجيه دعوة لحضور ورعاية غداء تكريمي للاعلاميين وشهداء الاعلام اللبناني، بدعوة من النقابة، والذي حدد موعده الحادية عشرة من قبل ظهر الاربعاء في ٣ تموز المقبل في فندق الهيلتون».

اضاف: « كما تطرقنا مع الوزير مكاري الى مواضيع تخص النقابة»

قوى الامن الداخلي.. عندما تكبر المهمّات الصعبة لحفظ الوطن

المحامي د. أحمد مكداش

عادت في أصعب الظروف التي يعيشها الوطن من الفراغ الرئاسي والمؤسساتي في الدولة، والإنهيار المالي والاقتصادي الناتج عن سقوط المعايير الأخلاقية والقِيَمية في لحظات مفصلية عاشها اللبنانيون بشكل نظامي ومنتظم منذ بداية العهد الرئاسي الأخير، مروراً بثورة السابع عشر من تشرين الأول ٢٠١٩، وبعدها التفجير الإرهابي لمرفأ بيروت في ٤ آب ٢٠٢٠، وتعطيل الأهداف المشروعة للشعب اللبناني وأبسط مطالبه الحياتية، وصولاً إلى تكبيل العدالة وشلّ القضاء وسطو المصارف اللبنانية على ودائع اللبنانيين بعد أن كنا نفاخر ونفتخر بها أمام أنفسنا والعالم، وانهيار الليرة اللبنانية التي كانت بألف خير إلى حدود غير مسبوقة وغير منطقية في فترة قياسية نسبة إلى الدولار الأميركي... إنّها الروح الآتية والمتجدّدة في التاسع من حزيران من كل عام لتعيد الأمل بمشروع الدولة الحامية لأبنائها ومؤسساتها الوطنية.. وإنّه العيد الثالث والستين بعد المائة لمؤسسة عريقة تشكّلت نواتها النظامية الأولى في بروتوكول العام ١٨٦١.

إنّها قوى الأمن الداخلي التي تعمل وتقدّم التضحيات وتخوض أصعب المهام في حفظ الأمن ومحاربة الجريمة وتوفير الأمان مع باقي الأجهزة الأمنية والجيش اللبناني من ضباط وعناصر آلت على نفسها حفظ حياة الناس أفراداً وعائلات ومؤسسات إدارية وعدلية ودستورية دون تفرقة أو تمييز بحسب الانتماء الطائفي أو المناطقي، لأنه في عقيدة هذه المؤسسة الوطنية وباقي المؤسسات الأمنية الإنتماء هو فقط إلى لبنان، وهذه هي العقيدة التي يجب العمل بها دائماً وتعزيزها ليتقبّلها عامة المواطنين والسياسيون وجهابذة الطوائف على حدٍّ سواء. ومهما كبرت المهام والصعاب فإن هذه المؤسسات وقوى الأمن الداخلي على وجه الخصوص على أتم الجهوزية للعمل بكل قواها وبما أتيح لها من إمكانات متطورة وتجهيزات تمكنت عبرها من محاصرة الجرائم المنظمة، والجرائم الإرهابية، وضرب البنية التجسسيّة للعدو الإسرائيلي، وبذل الروح والجهد وكل المستطاع في تطوير القدرات العملانية لحماية الشعب والوطن.

في هذه المناسبة الكبيرة، أصدر المدير العام لقوى الأمن الداخلي اللواء عماد عثمان «الأمر العام» تحت عنوان: «من دون أمنٍ لا تُحفظ أوطان». وقال فيه: «إنّ ثبات الدولة، أي دولة، أساسه الأمن في كل ربوعها، به تدوم وتستقر ومن دونه لا يمكن أن تزدهر». وتوجه اللواء عثمان إلى ضباط هذه المؤسسة وعناصرها الذين باتت رواتبهم ضئيلة جداً، وأكّد لهم على أهمية حفظ كرامة مؤسسة قوى الأمن الداخلي، وأنهم يستحقون بكل جدارة توفير احتياجاتهم ومتطلبات عائلاتهم بعدما قاموا بأعمال وإنجازات استثنائية في ظل ظروف استثنائية حافظوا فيها على مستوى عالٍ من الخدمة العامة والتفاني لراحة وأمن المواطنين، وذلك بالرغم من التدهور المعيشي الذي أصاب كافة العاملين في مختلف القطاعات في لبنان ولا سيما في القطاع العام.

في هذه الأوقات العصيبة، لا تزال الحرب الإسرائيلية الهمجية على الشعب الفلسطيني متواصلة منذ اكثر من ثمانية أشهر، ولا تزال جبهة الجنوب اللبناني تنزف في إسنادها لغزّة في مواجهة الكيان الصهيوني ودولة الاحتلال للأراضي الفلسطينية والعربية واللبنانية. وهي فترة صعبة جداً ومصيرية على الشعبين اللبناني والفلسطيني في ظل العجز الدولي والأممي عن وقف إرهاب وجرائم العدو الإسرائيلي ضد المدنيين والنساء والأطفال، وهنا تكبر المهمات الصعبة لحفظ الوطن. كُلّنا مطالبون بحماية الوطن ومقاومة المحتل ومواجهة العبث بأمن الداخل، وفي طليعتنا مؤسسة قوى الأمن الداخلي. تحية إلى مدير عام قوى الأمن الداخلي اللواء عماد عثمان، تحية إلى ضباط وعناصر هذه المؤسسة الوطنية العريقة، وتحية إلى كل من يواصل العطاء والتضحيات لحماية اللبنانيين وحفظ الوطن، وكل عامٍ وأنتم بخير.

الامن الداخلي مدرسة المناقبية والإنضباط

د. محمد قبيسي

في عيده تهلّل لمن أقسم اليمين على صوت الإستقلال واقتداء أرض الوطن.

منذ أن تجلّى اللواء عماد عثمان وقيادة قوى الأمن الداخلي رحنا نعتزّ بهذه القيادة الحكيمة ونجلّها فهي عملت بإخلاص...

واجه المخلّين بالأمن بمناقبيته والشهادة وطارد زارعي الفتن والحقد والكراهية، فهو المرتجى وعليه المعوّل بقوتنا.

ما كان بعد ذلك أكّد الإيمان بالمؤسسة العسكرية لخلاص وحيد ومصير إلى حياة العزّة والكرامة والشرق والتضحية والوفاء، عيد قوى الأمن الداخلي احتفال بولادة لبنان.

إن الشبان الذين انخرطوا في سلك الأمن الداخلي متوثبون دائما نحو العطاء. وسلاحهم إلى البندقية، وفاء وإقدام.

اقتحموا الأماكن المشبوهة، وطاردوا المجرمين والمخلّين بالأمن.

لا يهابون الأخطار والمصاعب انهم حماة الحمى والقدوة في حمل راية التضحية.

وعندما نغوص في تاريخهم البطولي نجدهم مقدّمين الدماء الزكية على مذبح الشهادة ويا لها من شهادة..

لتبقى راية قوى الأمن الداخلي خفّاقة في سماء البطولات اللبنانية استشهدوا.

واستشهدوا أيضا لتظلّ قوى الأمن الداخلي مدرسة المناقبية والانضباط.

كل يوم يرفع المنضوون الى السلك راية المجد. انهم صمام أمان والعين اليقظة على راحة اللبنانيين.

سبّاقون في فرض هيبة القانون على الأراضي اللبنانية كافة.

عندما يتخرّجون من معهد قوى الأمن يقسمون يمين الولاء للبنانهم الأحب والأغلى. ولن يفرّطوا لحظة بهذا القسم.

إنهم متأهبون لكل حادث ما أن يدق النفير. وانهم مؤتمنون على وصايا الولاء لوطنهم لبنان.

تاريخ الغابر والحالي حافل بالبطولات. وسيبقى صولجان البطولات يكلّل هامته الشامخة شموخ الأرز.

كل يوم يرفع جنودنا البواسل راية المجد. وكل يوم يكون ولاؤهم للوطن فوق كل ولاء. وما أبهاه ولاء.

إن المدرسة المثالية في الانضباط والمناقبية عاهدت النفس أن تتواصل باستمرار مع كل مواطن، لبنانياً كان أو موجوداً على الساحة اللبنانية.

ومطلق مواطن يدقّ باب الأمن يعلم تماماً أن الباب يشرّع أمامه بسرعة. فإذا كان عنده ظلامة فما عليه إلّا أن يقدّمها، والبتّ بها لا يطول.

إن شكاوي المواطنين تبتّ بسرعة. فالآذان كلها صاغية.

ان لبنان الوطن الصغير بمساحته والكبير بطاقاته الإبداعية، يعتزّ بأبنائه الذين انخرطوا في سلك قوى الأمن الداخلي ذوداً عن الأرض والكرامات واستشهد منهم الكثير ليظل لبنانهم شامخ الجبين.

في رحاب الأمن الداخلي يعيشون التنشئة الوطنية بأبهى معانيها، وحتما سيكونون بمنأى عن الطائفية والحزبية.

عندما يعطون الأوامر يهبّون كالأسود، فرض الأمن والتصدي لكل المتطاولين على سيادة الوطن. انهم العين الساهرة على الوطن الذي يتخبط بأزمات تلو أزمات وشعارهم الأبدي السرمدي: الأمن فوق كل اعتبار. وهذا عين الصواب فقوى الأمن الداخلي سهّلت مهماتهم وأوصلتهم إلى الدرب السليم وتشكر دوماً.

في دول العالم المتحضّرة يرفع المواطنون ولائهم إلى قوى الأمن الداخلي الأحرار وهذا ما فعله ويفعله المواطنون عندنا، بعدما علموا علم اليقين أن مدرسة ستلبّي مطالبهم مهما غلت التضحيات. وأكرم بها مدرسة نفتخر بها على الدوام.

الدول العربية تعيش أياما ضبابية، فالاضطرابات فيها متواصلة، وحبل الأمن مضطرب في معظمها ولبنان العصيّ على الرياح الأمنية الهوجاء عاهد النفس بفضل قواه العسكرية المنتشرة في كل مناطقه أن يحمي مواطنيه على مختلف تياراتهم ونزعاتهم وانتماءاتهم السياسية ذلك أنه لا يفرّق بين مواطن ومواطن، كلهم سواسية أمام القانون...

أن المتوثب دائماً نحو العطاء سيحافظ بكل جدارة عن أمن وراحة مواطنيه والتحية له، وصولجان العزّ مرفوع دائما على هامته.

طرابلس منكوبة بيئياً وأبارها الإرتوازية ملوَّثة

حمزة لـ«اللواء»: السلسلة الغذائية تشكل خطراً على صحة اللبنانيين

الخبير في التلوث الجرثومي منذر حمزة

تلوث بيئي في طرابلس

طرابلس - روعة الرفاعي:

« طرابلس منكوبة بيئياً والأمراض تفتك بالمواطن المتروك لقدره بعدما باتت المؤسسات الرسمية مشلولة بالكامل بسبب الأوضاع المهترئة والإنهيار الإقتصادي ، وعلى أبواب فصل الصيف والحر الشديد لا بد للمواطن من أن يتبع أساليب معينة لمراقبة المياه التي يشربها والمواد الغذائية التي يتناولها، ومن هذا المنطلق بدأت الأصوات تعلو من قبل المعنيين للإلتفات إلى القضايا التي تتهدد مدينة طرابلس فكانت المؤتمرات البيئية التي دعت اليها وزارة البيئة ودار أوقاف طرابلس حول المخاطر التي تتهدد المدينة فهل من الممكن ايجاد الحلول؟ أم ينبغي فقط على المواطن المتابعة إن هو أراد الحفاظ على صحته وصحة عائلته؟.

الخبير في التلوث الجرثومي للمياه والغذاء الدكتور منذر حمزة قال:«لبنان مصنف من البلدان التي يعاني مشاكلاً عميقة في الأمراض التي تصيب الجهاز الهضمي وتتسبب بمجموعة كبيرة من الأمراض البكتيرية والفيروسية سيما الطفيليات والكائنات الوحيدة الخلية، بالتالي فإن نسبة هذه الأمراض تتزايد مع فصل الصيف، فعلى سبيل المثال حمى التيفوئيد من الأمراض المستوطنة في لبنان إضافة إلى أنه خلال الفترة الماضية كان هناك إزدياد ملفت للريقان من فئة «أ» وهو مرض فيروسي يصيب الكبد وينتقل عن طريق إستهلاك المياه الملوثة في البراز ومن خلال الأغذية الملوثة، ومن أكبر المشاكل التي لا يزال لبنان يعاني منها اليوم أنّ هناك أشخاص يستهلكون مياه غير آمنة وغير خاضعة للرقابة والمعالجة، إضافة إلى مشكلة المزروعات والتي تسقى بمياه ملوثة جرثومياً بالبراز والأخطر من هذا كله إستخدام مياه المجارير في عملية الري مما يلوث المزروعات ومن هنا أهمية الوقاية ».

وأضاف الدكتور حمزة:« كل ما يتم زراعته من بقدونس وخس يجب تطهيرها بشكل جيد، كما يجب الإنتباه لما نتناوله خارج البيت ومدى مراقبته من الوزارات المعنية والبلديات ، للأسف أنه بسبب الأوضاع التي عصفت بلبنان باتت المؤسسات الرسميه شبه مشلولة وهنا نحن نراهن على ضمير وأخلاقيات من يسوق المواد الغذائية المعده للطعام مثل المطاعم وغيرهم لأنهم في حال عدم الأخذ بعين الإعتبار لقضايا تنظيف وتطهير الخضار ومحاولة تخليصها من الملوثات الجرثومية عن طريق إستخدام المطهرات المسموح إستعمالها في الغذاء، دون ان ننسى ذكر ضروره استخدام المياه السليمة المراقبة خلال عملية تحضير الغذاء، واكد د. حمزه على موضوع الوقاية لأنه مهم جدا سيما لجهة تنظيف اليدين بالصابون وفركها مدة ٣٠ ثانية بمياه نظيفة وبنفس الوقت يجب الحرص على استهلاك المياه الآمنة.

وعن طرابلس يقول الدكتور حمزة :«مدينة طرابلس منكوبة بيئياً بكل ما تعني الكلمة من معنى، ومن أكثر المشاكل التي تعاني منها هي وجود تلوث في العديد من الابار الارتوازية الخاصه داخل المدينة تختلف بين الآبار الخاصة،ان أغلب الآبار الإرتوازية تعاني من مشاكل تلوث وهذا الكلام ناتج عن تحاليل أجريناها في عدة دراسات تمت في مختبر ميكرو بيولوجيا الصحة والبيئة في الجامعة اللبنانية ، طبعاً هنا اقول بأن محطة المعالجة في البحصاص هي محطة تعمل بشكل مهم وتستطيع رغم الصعوبات والإمكانيات أن تضخ في عروق قنوات المياه والأنابيب في طرابلس مياه سليمة وآمنة على أمل أن لا يكون هناك مشاكل داخل الشبكة سيما في الأحياء القديمة حيث يمكن عند حصول مشكله في الشبكه ان تتداخل مياه المجارير بمياه الشفة، المشاكل الأخرى تتعلق بإصابات الجهاز الهضمي وقد أجرينا العديد من الدراسات في المختبر وتبين أن نسبة الإصابة بالأمراض التي تنتقل عن طريق المياه والغذاء كبيرة جداً في طرابلس وأنواع الإصابات مختلفة، وفي فصل الصيف يكون المنحنى تصاعدي وللأسف إنه في بعض الدراسات التي أجريناها نلاحظ أنه من الممكن ان نجد لدى بعض المرضى أكثر من كائن ممرض يتسبب بحالات الإسهال عند المريض مما يعكس إستهلاك لمياه ملوثة بمياه المجارير، وهذه ظاهرة ملفتة في الدراسة وبعض النتائج أظهرت وجود أربعة أنواع من الطفيليات لدى بعض المصابين .

كل هذه المعطيات تشير إلى أن السلسلة الغذائية لدينا تعاني أوضاعاً خطيرة ومن الممكن أن تشكل خطرا على صحة المواطنين خاصه إذا لم تنتبه لموضوع الوقاية في ظل غياب الرقابة .

بالنسبه لدور وكبلدية طرابلس فهي مأزومة على صعيد الشرطة البلدية وبإختصار شديد طرابلس متروكة، الإهمال يدب في كل ناحية من نواحيها ولا ننسى هنا مكب النفايات والذي يلوث المياه الجوفية ويتسرب إلى البحر ملوثات تتسرب إلى الأسماك وبالتالي فان استهلاك سمك ملوث بالمعادن الثقيله مثلا مضر بالصحه .

وطبعاً لا ننسى نهر أبو علي الذي أضحى شبه مجرور وينقل ملوثات المحيط بكل المناطق التي يعبر فيها لحين وصوله للمصب ،هو كارثة بيئية بكل المعايير، وهنا نتوجه بالشكر لوزير البيئة الذي يقوم بدور كبير في مجال حماية البيئة في المدينة».

لبنان «المهجر» يدفع ثمن جريمة الإهمال!

وسيم صبرا:

يختتم منتخب لبنان مشواره ضمن التصفيات المزدوجة المؤهلة لمونديال ٢٠٢٦ وكأس امم اسيا ٢٠٢٧ لكرة القدم، بلقاء معنوي أمام بنغلاديش، عند السابعة مساء يوم الثلاثاء على استاد خليفة الدولي بالعاصمة القطرية الدوحة.

وكان المنتخبان تعادلا ذهاباً ١-١ في العاصمة البنغالية داكا، ولن يستطيع لبنان خوض لقاء الإياب على أرضه كما في كل التصفيات، حيث تعاني كل ملاعبنا المؤهلة لاستضافة المباريات الدولية من إهمال مؤسف، وعبثاً حاول الاتحاد المحلي وبعدة مناسبات سابقة تفادي «تهجيره» من ارضه، لكن الجهات الرسمية المعنية لا تعير هذه المسألة ما يلزم من اهتمام.

والحق يقال، أن استمرار هذه المسألة بتواصل تهجير كرة القدم اللبنانية على مستوى الأندية كما المنتخبات، جريمة لا يجوز السكوت عنها، فكما دفع نادي العهد خسارة لقب كأس الاتحاد الآسيوي ثمن خوض نهائي خارج دياره، يقف منتخبنا بنفس الخانة، ومهما قيل وسيقال، لا يمكن تجاهل واقع أن خوض مبارياتنا البيتية على ارضنا، ليس كمن يلعب غريباً عن دياره.

وسيشارك لبنان في الدور النهائي من ملحق تصفيات كأس آسيا خلال الفترة من ٢٤ آذار/ مارس ٢٠٢٥ ولغاية ٣١ آذار ٢٠٢٦، من ٦ جولات، حيث سيتم تقسيم المنتخبات الـ٢٤ المشاركة ومن بينها لبنان على ٦ مجموعات، ويتأهل، صاحب المركز الأول في كل مجموعة، لينضموا إلى المنتخبات الـ١٨ المتأهلة مباشرة.

ويأمل لبنان انتزاع واحدة من بطاقات الملحق، كي يضمن تواجده في كأس آسيا للمرة الثالثة تواليا، والرابعة بتاريخه.

ستكون مباراة المنتخب اللبناني أمام نظيره بنغلاديش باختتام التصفيات المزدوجة، في الدوحة غداً، الأخيرة لقائد المنتخب وهدافه التاريخي حسن معتوق (١٢٢ مباراة دولية و٢٣ هدفاً مع ١٨ تمريرة حاسمة)، بعد مسيرة استثنائية سجّل خلالها هدفه الرقم ٢٢ امام بنغلاديش في بطولة اتحاد جنوب آسيا قبل عام.

الدوري الكروي

ادخل الاتحاد، تعديلا على الجولة الـ١٣ من سداسية الاوائل بالدوري اللبناني لاندية الدرجة الأولى، حيث سيلتقي العهد مع الصفاء على ملعب الأخير في وطى المصيطبة السبت المقبل.

وبهدف إعطاء لاعبي الفريقين المتنافسين اكبر قدر من الراحة بعد عودة لاعبيهما من الدوحة، يلعب يوم الاحد، الأنصار المتصدر مع البرج في جونية، والنجمة وصيفه مع الراسينغ في بحمدون، وتنطلق المباريات الساعة ٥ عصراً.

معتوق

الرياضي يواجه شباب الأهلي دبي آسيوياً

يخوض فريق النادي الرياضي بيروت، مواجهة قوية أمام شباب الأهلي دبي مساء يوم الثلاثاء (٢٠:٣٠)، في ثاني مبارياته بدوري أبطال آسيا لكرة السلة، في صالة الشيخ سعيد بن مكتوم في دبي بالامارات العربية المتحدة.

ويتطلع بطل لبنان والدوري السوبر لغربي آسيا، لوضع قدمه بالدور نصف النهائي، على طريق النهائي، والذي سيقوده الفوز به لتمثيل القارة الآسيوية في بطولة الإنتركونتيننتال، اكبر بطولة عالمية على مستوى أندية كرة السلة.

و«شمَّر» ابطال النادي الرياضي عن عضلاتهم في هذه البطولة مبكراً، على حساب لياونينغ فلاييننغ ليوبارد بطل الصين بفارق ٤٣ نقطة، وبنتيجة (١١٨-٧٥)، حيث بدا التجانس جلياً على مجموعة المدرب أحمد فران، فلم يتأثر بغياب الثنائي علي حيدر الموقوف اعتباطياً من الاتحاد الآسيوي وجوناثان سيمنز المصاب، حيث أظهر زاك لوفتن انسجاماً سريعاً وفاعلاً مع بقية رفاقه.

ويخوض النادي الرياضي مباراته الثالثة امام ماتريكس دير الماليزي مساء الاربعاء (٢٠:٤٥)، باختتام مواجهات الدور الأول.

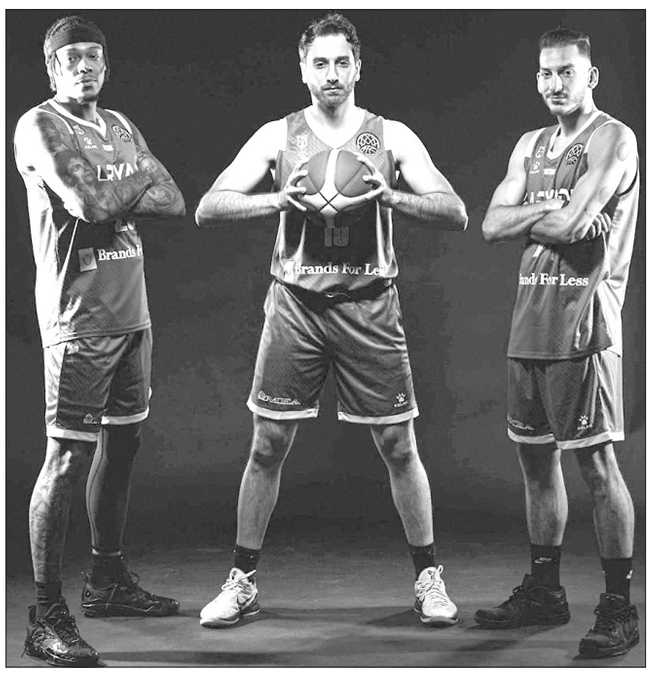

عرقجي وزينون ولوفتن نحو لقب جديد

يورو ٢٤: مبابي يطمئن فرنسا وكين مرتاح

أثار كيليان مبابي، نجم منتخب فرنسا، رعب جمهور الديوك، بسبب أنباء إصابته قبل أيام من انطلاق يورو ٢٠٢٤ لكرة القدم.

وذكرت شبكة «فوت ميركاتو» الفرنسية، أن مبابي حرص على طمأنة الجميع بعد مباراة كندا على حالته، حيث قال كيليان للصحفيين في المنطقة المختلطة «أنا بخير».

كما صرح ديدييه ديشامب، مدرب الديوك، عقب المباراة قائلا: «كان لدى مبابي مشكلة صغيرة بسبب ورم دموي نتيجة لكدمة.. لم يتمكن من التدرب يوم السبت لأن الورم كان منتفخًا جدًا، ثم شعر بتحسن يوم الأحد بعد تلقي العلاج، وأراد اللعب لمدة ١٥ دقيقة».

#تحدث النجم الإنكليزي هاري كين، مهاجم بايرن ميونخ، عن استعدادات منتخب بلاده للمشاركة في يورو ٢٠٢٤، وقال في تصريحات لصحيفة «موندو ديبورتيفو» الإسبانية: «أعتقد أن لدينا خبرة كافية، فكثير من لاعبينا شاركوا في بطولتين أو ٣، سيكون هناك دائما لاعبين جدد، إنهم لاعبون يستحقون التواجد هنا».

وحول إصابته في الظهر وعودته للمشاركة في المباريات، قال: «أنا بخير، كانت الخطة أن ألعب ٦٠ دقيقة ضد آيسلندا. كانت فترة تدريب جيدة جدا بالنسبة لي شخصيا في هذا الجانب».

#قاد دافيد فراتسي، نجم وسط إنتر ميلان وإيطاليا، منتخب بلاده لفوز صعب على البوسنة والهرسك، بهدف وحيد، ووفق شبكة «أوبتا» للإحصائيات، فإن فراتسي منذ ظهوره الأول بقميص إيطاليا في ٤ يونيو/حزيران ٢٠٢٢، بات أفضل هداف للمنتخب، اذ سجل ٥ أهداف في ١٥ مباراة مع إيطاليا كأكثر اللاعبين منذ ظهوره الأول.

ويستعد المنتخب الإيطالي للمشاركة في يورو ٢٠٢٤ حيث يقع بالمجموعة الثانية التي تضم إسبانيا، كرواتيا وألبانيا.

مبابي يطمئن الفرنسيين

متفرقات رياضية

□ تكريم للبنانيين بالسعودية

أقام مجلس التنفيذيين اللبنانيين حفل تكريم في فندق «كراون بلازا» بالعاصمة السعودية الرياض لمجموعة من الرياضيين اللبنانيين الذين حصلوا على جوائز وميداليات بمسابقات رياضية عدة شاركوا فيها في المملكة بحضور الوزير السابق فادي جريصاتي، وكانت كلمة لنائب رئيس المجلس طوني الراعي، وقدمت دروع الى: السباح ألكسندر رشيد يونس، لاعبة التنس ميرال محمد فرعون، السباح محمد عزام بقسماطي، الفارسة هيا وسام الأشقر، السباحة آيه عبد السلام مجذوب، السباحة داليا حسن صالح، لاعبة التايكواندو بنادي النصر السعودي للتيكوندو ألياك أناستاس سركيس.

□ امسية عالمية بالبادل

شهد لبنان أمسية تاريخية في رياضة الـ«بادل تنس»، بمجمّع نهاد نوفل ذوق مكايل، وفاز في المباراة الختامية بين ابطال العالم الثنائي ليبرون ونافارو على الثنائي كويلو وتابيا.

مؤشر «تجار بيروت-فرنسَبنك لتجارة التجزئة»: ٤٢,٨٤ للفصل الأول من السنة

المركزية- سجّل «مؤشر جمعية تجار بيروت - فرنسَبنك لتجارة التجزئة» لـ لفصل الاول من سنة ٢٠٢٤ (Q١ - ٢٠٢٤) تراجعاً في حركة الأسواق خلال الفصل الأول من العام ٢٠٢٤، «نتيجة تصاعد الانعكاسات المباشرة للوضع الإقليمي، وتباعاً لوَقع إقرار موازنة ضريبية جديدة».

ومما جاء في نتائج المؤشر: «إن المعطيات عن حركة الأسواق خلال الفصل الأول لهذه السنة تدلّ الى مزيد من الإنكماش في الأوضاع الإقتصادية المتردّية في لبنان، بالمقارنة مع نفس الفترة من السنة الماضية، وأيضاً بالمقارنة مع الفصل السابق، مع إستمرار التداعيات السلبية للوضع الإقليمي، إضافة الى القدرة الشرائية المحدودة عموماً والإرتفاع المستمر في الأسعار، وإنعدام الثقة في تحسّن اقتصادي قد يطرأ في المستقبل المنظور، مع تعذر الحكومة من إعادة تحريك دورة السيولة في الأسواق وعدم قدرتها على الإنفاق في القطاع العام لا سيما بعد وقف البنك المركزي من تمويلها، إضافة الى ثقل المتوجبات الضريبية المستحدثة التي وردت في موازنة ضريبية بإمتياز، وما قد يؤدي إليه اقرار مشروع قانون الإيجارات غير السكنية - الذى يعتبره التجار غير عادل لفئة وغير منصف للفئة الأخرى.

وبالطبع نتج عن ذلك كله تباطؤ عام في الدورة الإقتصادية والحركة الإستهلاكية المحلية، بالرغم من الزيادات في المدفوعات المرتبطة بمعاشات موظفي القطاع العام ولاحقاً زيادة الحدّ الأدنى للأجور في القطاع الخاص عند أواخر هذا الفصل، إنما أتى ذلك في ظلّ دولرة متزايدة للإقتصاد وشبه إستقرار للعملة الوطنية مقابل الدولار الأميركي خلال هذه الفترة، نتيجة للسياسة المتبعة من قِبل مصرف لبنان والتى تتمّ ترجمتها بإمتصاص مستمرّ لكل فائض في الكتلة النقدية بالليرة اللبنانية، التى سجّلت تراجعاً ملحوظاً.

والعامل الإيجابي هو أن البنك المركزي إستطاع من خلال سياساته أن يزيد من حجم إحتياطاته بالعملة الأجنبية، وهذا مؤشر إيجابي ومشجّع، إنما غير كاف على الإطلاق للرجوع الى مسار التعافي وحلّ الأزمة.

ومع أن أرقام الأعمال المجمّعة في قطاعات التجارة بالتجزئة ظلّت تشير الى تراجع مستمرّ، إتسمت أرقام أعمال بعض القطاعات بشيء من الإستقرار إن لم يكن من التحسّن الخجول، كما هو مفصّل لاحقاً، إذ أنه يبدو أن المستهلك اللبناني قد تأقلم نسبياً مع الواقع الجديد لبعض المستلزمات، إنما ظلّ التفاقم في الوضع الإقتصادي سائداً بشكل عام.

أما نسبة التضخّم لهذه الفترة (ما بين الفصل الأول لسنة ٢٠٢٣ والفصل الأول لسنة ٢٠٢٤)، فقد شهدت تباطؤاً بالمقارنة مع ما كانت عليه في الفصول السابقة، إنما ظلّت مرتفعة بكل المقاييس حيث بلغت + ٧٠,٣٦ ٪ (مقارنة بـ ١٩٢,٢٦ ٪ في الفصل السابق)، في حين تراجعت نسبة التضخّم الفصلية (أي ما بين الفصل الرابع لسنة ٢٠٢٣ والفصل الأول لسنة ٢٠٢٤) لتبلغ + ٥,٧٤ ٪ (بالمقارنة مع + ٢٠,٢٥ ٪ للفصل السابق)، ويكمن التفسير جزئياً في الإستقرار الذى شهدته العملة اللبنانية مقابل الدولار الأميركي، من جهة، والى إرتفاع نسبة دولرة الأسعار ودولرة أتعاب الحرفيين أيضاً.

وتشير معدّلات نسب التضخّم السنوي في كل قطاع على حدى، ما بين الفصل الأول لسنة ٢٠٢٣ والفصل الأول لسنة ٢٠٢٤، الى تراجع ملحوظ للتضخّم في كافة القطاعات الرئيسية، ما عدا في قطاع التعليم حيث التراجع كان ضئيلاً جداً (من ٥٩٥,١٨ ٪ في الفصل السابق الى ٥٨٩.

الحريري تابعت ملف تثبيت المياومين

صيدا- ثريا حسن زعيتر

تابعت رئيسة مؤسسة الحريري للتنمية البشرية المستدامة بهية الحريري مع وفد من لجنة مياومي وأجراء مؤسسة كهرباء لبنان في الجنوب مطلبهم وزملائهم في بقية المناطق بتثبيتهم في ملاك المؤسسة (وهم من فائض الذين نجحوا في المباراة المحصورة في العام ٢٠١٤) .

وقد التقتهم الحريري بحضور منسق عام تيار المستقبل في صيدا والجنوب الأستاذ مازن حشيشو .

وعرض الوفد الظروف الصعبة التي يواجهها المياومون وعائلاتهم مطالبين بتثبيتهم.

كما وضع الوفد الحريري بصورة التحرك الذي يقوم به المياومون في مختلف المناطق لهذه الغاية. حيث وعدت بمتابعة هذا الملف مع المعنيين .

كركي: لتحسين تقديمات الموظّفين الخاضعين لقانون الضمان

التقى المدير العام للصندوق الوطني للضمان الاجتماعي محمد كركي في مكتبه المدير العام لوزارة المهجّرين المهندس أحمد محمود، بحضور مديرة العلاقات العامّة في الصندوق لور وهبي، وتم البحث في الأوضاع الصحيّة والاجتماعية العامة في البلاد وتلك المتعلّقة بموظّفي الإدارات والمؤسسات العامّة والمستقلّة الخاضعة لقانون الضمان الإجتماعي.

تمحور اللقاء حول ثلاث قضايا أساسيّة، أولاً ملف المتقاعدين وتعويضاتهم، حيث عرض محمود مقترحات ثلاثة:

- الأوّل: احتساب التعويضات العائليّة على أساس ٩ رواتب بدل من ٧ أو ٣ رواتب كما هو الوضع حالياً.
- الثاني: تمديد السنّ القانونيّة لغاية ال ٦٨ .
- الثالث: اعتبار التعويضات المدفوعة حالياً للذين يبلغون السنّ القانونيّة دفعةً على الحساب وبذلك يتحقّق نوع من أنواع ربط النزاع لحفظ حقوق المتقاعدين.

وطالب «بمساعدة الضمان للحفاظ على حياة لائقة وكريمة للمتقاعدين».

أمّا الموضوع الثاني فقد تمحور حول التقديمات الاستشفائيّة والدوائيّة حيث عرض كركي «أهمّ ما أنجز في إطار تعديل التعرفات الصحيّة من مضاعفة بدل أتعاب الطبيب ٢٠ ضعفاً وبدل علاج جلسة غسيل الكلى ٦٠ ضعفاً بحيث تبقى مغطّاة بسنة ١٠٠٪ من الصندوق، كذلك مضاعفة الفاتورة الاستشفائيّة (الطبابة) ١٠ أضعاف. أمّا الأعمال الجراحية المقطوعة فقد تمّ اعتماد ٣٢٠٠ عمل جراحي مقطوع لتغطيتها بنسبة ٥٥٪ وغيرها من الزيادات الدوائية والإستشفائية خارج المستشفى».

أمّا ما بات إقراره وشيكاً وينتظر موافقة مجلس إدراة الضمان فهو تغطية ٩٠٪ من قيمة الفاتورة الإستشفائية لحوالي ٢٧٠ عمل جراحي مقطوع تشكّل ٨٥٪ من مجمل الأعمال الجراحية الأكثر طلباً عليها في المستشفيات. ولهذا الغاية، رفع كركي اليوم كتاباً إلى رئيس مجلس الإدارة طالباً عقد جلسة استثنائيّة للبتّ بهذا الموضوع.

وفي هذا السياق، أكّد كركي أنّه سيقوم «بإصدار تعميم يقضي بموجبه فسخ العقد مع أيّ مستشفى لا يلتزم بجدول الأعمال الجراحية المقطوعة الصادر عن صندوق الضمان في مهلة أقصاها ٢٠ حزيران ٢٠٢٤».

مستخدمو «هيئة إدارة السير» يعلنون الإضراب المفتوح

أعلن مستخدمو «هيئة إدارة السير والآليات والمركبات» الإضراب المفتوح حتى تحقيق المطالب.

وأصدروا البيان الآتي: «بعد إعلاننا الاضراب التحذيري الأسبوع المنصرم بهدف المطالبة بإعطائنا أدنى حقوقنا من الإنتاجية العادلة والحوافز التي أقرها مجلس الوزراء وحتى هذه اللحظة لم نحصل عليها. وبعد المماطلة بإعداد موازنة الهيئة من قبل مجلس إدارتها التي تضمن منحنا حقوقنا وتحسين ظروف معيشتنا، إضافة إلى اللامبالاة التي كانت ولا تزال تواجهنا عند كل إضراب ومطالبة بأي حق من حقوقنا المهدورة على المدى الطويل، ولاننا لم نلمس أي تجاوب مع مطالبنا من قبل الجهات المسؤولة، سنضطر آسفين لإعلان الإضراب المفتوح إلى حين تحقيق كل مطالبنا المحقة».

كتاب من ياسين إلى مولوي ونصار وعبود بشأن الحفلات الصيفية والنفايات الناتجة عنها

وجّه وزير البيئة في حكومة تصريف الأعمال ناصر ياسين كتباً إلى كل من وزير الداخلية والبلديات ووزير السياحة في حكومة تصريف الأعمال القاضي بسام مولوي والمهندس وليد نصار ومحافظ بيروت القاضي مروان عبود للطلب من القيّمين على الفعاليات والحفلات الصيفية التعاقد مع شركات متخصصة في مجال إدارة النفايات الصلبة لإنشاء نظام فرز للبلاستيك والكرتون والمعادن.

وجاء في الكتاب «حيث أن وزارة البيئة تقدّر الجهود التي تبذلونها في سبيل تنظيم الفعاليات والحفلات ضمن موسم صيف ٢٠٢٤ والتي من شأنها التأثير ايجاباً على الوضع السياحي والاقتصادي العام في البلاد، وبناء على القوانين والمراسيم المرعية الاجراء، وحيث أن هذه الفعاليات تخلّف كمية من النفايات الصلبة سيما البلاستيك والكرتون في مكانها ما يؤدي إلى عدم الحفاظ على مظاهر النظافة العامة، وحيث أن الإدارة السليمة للنفايات الصلبة تُعد جزءاً اساسياً من ضمان بيئة نظيفة ومستدامة وهو ما ينعكس ايجاباً على سمعة البلاد وصحة سكانها وزائريها، وحيث أن معظم الحفلات والفعاليات ستقام ضمن نطاق بلدية بيروت في ال Forum de Beyrouth والواجهة البحرية في ال Biel، وعليه تطلب وزارة البيئة الطلب من القيمين على هذه الفعاليات ضرورة التعاقد مع إحدى الشركات المتخصصة في مجال إدارة النفايات الصلبة على أن تأخذ على عاتقها جمع النفايات الناتجة عن هذه الفعاليات وفرزها ومعالجتها بطرق سليمة بيئياً وأن تشمل خدمات هذه الشركة ما يلي:

- توفير حاويات للنفايات مناسبة ومتنوعة لتسهيل عملية الفرز بحسب المرسوم ٢٠١٩/٥٦٠٥.
- جمع ونقل النفايات بشكل منتظم ومناسب.
- فرز النفايات إلى مواد قابلة لاعادة التدوير ومواد عضوية ومواد غير القابلة للتدوير.
- تسليم النفايات بحسب نوعها إلى جهات مرخصة ليصار إلى إعادة تدويرها و/أو التخلص النهائي منها ضمن القوانين المرعية الإجراء».

وختم وزير البيئة بتوجيه الشكر إلى وزيرَي الداخلية والسياحة ومحافظ بيروت على تعاونهم.

نقابات الزراعة في البقاع: لإقرار الحماية الجمركية لصناعة المعكرونة

ناشدت النقابات الزراعية في البقاع رئيس الحكومة نجيب ميقاتي ووزراء الزراعة والصناعة والمالية والاقتصاد في حكومة تصريف الاعمال، «العمل جميعا من اجل اقرار الحماية الجمركية لصناعة المعكرونة والشعيرية في لبنان، وفرض رسوم جمركية على المستوردات من هذين الصنفين مع فرض ضريبة القيمة المضافة، لان هذا الامر سيؤدي الى تصريف انتاجنا من القمح دون كارثة التخزين والكساد» .

وجاء في بيان المزارعين الذي حمل توقيع كل من رئيس نقابة مزارعي القمح في البقاع نجيب فارس ورئيس نقابة مزارعي القمح والحبوب في لبنان خالد شومان: «نحن في البقاع بدأنا بحصاد موسم القمح لهذه السنة ولا تزال في مستودعاتنا مئات الاطنان من قمح السنة الماضية لان الحكومة لم تشتر من المزارعين محاصيلهم، اما اليوم وفي ظل تطور صناعة المعكرونة التي تجاوز عدد مصانعها ١٥ معملا، نتوسم خيرا بها ولكن ما يعيق انطلاقتها هو اغراق السوق اللبنانية بأكثر من ٦٠ الف طن سنويا من المعكرونة المستوردة مما يؤخر انطلاقة هذه المصانع.

واضاف: «منكم جميعا مساعدتنا على تصريف انتاجنا عبر اقرار الحماية الجمركية لهذه الصناعة لان المصنعين قادرون على شراء محاصيلنا من السهل مباشرة، وباستطاعتهم تصريف اكثر من ٥٠ الف طن من القمح بالحد الادنى، كما ان اقرار الحماية الجمركية لهذه الصناعة سيؤدي الى زيادة في المساحات الزراعية للقمح وبالتالي تخفيف الضغط على بقية الزراعات مما ينعش الزراعات الاخرى ويؤدي الى التنوع الزراعي».

تصاعد «حرب المسيَّرات»

(تتمة المنشور ص١)

بالقصور عند العدّ، وكذلك الامر بالنسبة لجعجع «فكنا بواحد صرنا بأثنين» على حدّ قوله.

ومجمل الحركة الدائرة محلياً، لم تُحدث اي تغيير في موقف الثنائي (أمل – حزب الله)، فأعاد نائب الامين العام لحزب الله الشيخ نعيم قاسم التأكيد ان خيار الحزب الرئاسي الاول هو سليمان فرنجية.

وطالب الذين يطالبون بالخيار الثالث ان يأتوا الى الحوار أولاً، مشيراً الى ان ثمة من يرفض ويجاهر بالحوار، فعن أي خيار يتحدثون، وعن التسوية في المنطقة، استبعد قاسم حصولها حالياً، لان الاميركيين لا يعرفون ما سيكون عليه اليوم التالي، والذي بعده، حسب كلام الشيخ قاسم.

وحسب ما نُقل عن الرئيس نبيه بري فإن جبران افضل من غيره، اضاف: باسيل تقدم في موقفه من خلال التنازل عن بعض شروطه، اذ لم يتحدث عن البرنامج، ولا المواصفات، بل فقط عن بناء الدولة وحماية لبنان، لذا هو متقدم وطري في موقفه.

ونقل «الجديد» عن بري قوله: «باسيل حكي بالتوافق، وأيد الحوار بآليتي وبرئاستي ومن هالناحية جبران افضل من غيره»، مشيراً الى ان رئيس التيار العوني لم يذكر اي اسماء مرشحين، وعن فرنجية قال لي «ما رح نمشي فيه».

ورداً على سؤال حول حوار من غير القوات قال بري: «الحوار يلي دعيت اليه الكل بيعرف قواعده ولنوصل ليها منصلي عليها».

وليلاً، علق جعجع على ما قاله بري بالقول: «جبران افضل من غيره»، الله يبارك للرئيس بري بباسيل، بكل الاحوال إن الطيور على اشكالها تقع.

وافادت مصادر سياسية مطلعة لـ«اللواء» أن بيان المعارضة لم يخالف التوقعات بشأن الموقف من التشاور الذي يطرحه باسيل، ورأت أن مبدأ التشاور غير مرفوض من قبل هذه القوى لكن تكريسه كحل لن يتم السير به، موضحة أن هذا يعني بقاء أي حراك من دون نتيجة.

وأشارت المصادر إلى أن جميع المبادرات تصب في سياق الحوار أو التشاور والذي تتحفظ عليه قوى المعارضة مما يعني أن ما من تقدم مرتقب في الملف الرئاسي.

وأكدت المصادر أنه في ظل تخوف المعارضة من فرض رئيس من قبل قوى الممانعة وتأييد هذه القوى من ناحيتها التشاور، فإن الملف الرئاسي سيظل في نقطة المراوحة، اما التيار الوطني الحر والذي يلعب وفق المثل القائل: «ضربة على الحافر وضربة على المسمار»، فلن يقبل بأي مرشح لا ينسجم مع برنامجه.

جولة باسيل

استهل النائب باسيل تحركه فزار عين التينة، برفقة النائب غسان عطا لله، والتقى الرئيس بري، ثم اشار: أنا لا احمل مبادرة، وهذا ليس عملي، ولكن مسؤوليتي مع التكتل ان نسعى للعمل مع الجميع عندما نرى هناك فرصة مهما كان حجمها لإتمام الاستحقاق الدستوري.

وقال باسيل: «توافقنا مع بري على فكرة أساسية أنه في هذا البلد التفاهم أفضل من الانتخاب لأن ربح مرشح فريق على آخر لا يؤمن نجاح عهده، وأكدنا أنه إذا لم يحصل التفاهم عندها نكون نضمن الانتخاب بالتصويت لأنه يكون أفضل من الفراغ ولكن الخيار الأساسي هو للتفاهم».

وردا على رئيس «تيار المردة سليمان فرنجية، قال: «من يريد أن يطرح نفسه رئيساً أو رئيس حزب القوات سمير جعجع «بدكن يعرف يحسب صحّ ويعرف مين الأول كنا بواحد ما بيعرف يعدّ صرنا بتنين».

وعن السير بمبدأ الاقوى مسيحيا سأل باسيل: «طرحنا هذا الامر مسبقا على فرنجية من بكركي، لكنه رفض، فلماذا يوافق اليوم ما سبق ورفضه.

لقاء المعارضة في الصيفي

وقرابة السادسة مساء، توجه نواب من تكتل لبنان القوي برئاسة باسيل إلى بيت الكتائب المركزي في الصيفي للقاء نواب المعارضة..

وحضر اللقاء الى رئيس «حزب الكتائب» النائب الجميل، عددٌ من نواب المعارضة يمثلون كتل «الكتائب» و«القوات» و«تجدد» وهم: الياس حنكش، ميشال الدويهي، غسان حاصباني، فؤاد مخزومي، ميشال معوض، بلال الحشيمي وسليم الصايغ.

واكتفى باسيل رداً على سؤال إذا أقنع المعارضة أم نواب المعارضة أقنعوه بالقول: «منشوف».

بدوره قال النائب الجميل عن استمرار رفض المعارضة ترؤس بري للحوار: «عم ندرس الموضوع».

موقف نواب المعارضة

وفي خطوة تعكس تقدماً باتجاه تلبية دعوة للمشاورات، تسبق الجلسة النيابية، اكد نواب قوى المعارضة على «انفتاحهم على المشاورات المحدودة زمنياً، بعيداً عن اي تكريس لأعراف جديدة تخالف الاصول الدستورية، وغير مشروطة بأي شكل من الاشكال، خصوصاً لجهة فرض مرشح بعينه، بحيث يقتنع الفريق الآخر بفتح ابواب المجلس النيابي امام جلسة انتخاب مفتوحة لرئيس الجمهورية وبالتزام الحضور من كافة الكتل، تطبيقاً للمادة ٧٤ من الدستور التي تؤكد اجماع المجلس النيابي بحكم القانون لهذه الغاية.

وكان الجميل التقى وفد اللقاء الديمقراطي برئاسة النائب تيمور جنبلاط حيث عقدت خلوة بين رئيسي الكتائب والاشتراكي.

واعرب الجميل عن عدم «استعداد الحزب لدفع ثمن انسحاب سليمان فرنجية من السباق الرئاسي»، معرباً عن «عن جاهزيته «لتخطي الشكليات شرط الا تخالف الدستور»، بدوره اكد النائب مروان حمادة «اننا نلتقي مع الكتائب للتشاور ومحاولة ايجاد تسوية لانتخاب رئيس للجمهورية».

ميقاتي في الأردن

والى الاردن، وصل الرئيس نجيب ميقاتي للمشاركة في اعمال مؤتمر «الاستجابة الانسانية الطارئة في غزة» والذي يعقد ليومين بدعوة من الملك عبد الله الثاني والرئيس المصري عبد الفتاح السيسي والامين العام للامم المتحدة انطونيو غوتيريش.

ويضم الوفد اللبناني الى ميقاتي الوزيرين عبد الله بو حبيب وناصر ياسين.

منصوري: ملاحقة مسددي القروض بغير قيمتها

وفي لقاء مع جمعية «صرخة المودعين» اكد حاكم مصرف لبنان بالانابة ان لا خطط اقتصادية للمصرف، فالخطط تقع على عاتق الحكومة ومجلس النواب، والمصرف يلتزم بالقوانين الصادرة والمعمول بها، وهو «جهة تنفيذية تتبع السياسات الاقتصادية والمالية التي تضعها الحكومة، ويقرها البرلمان، مع التركيز على التزام القوانين والتشريعات لتحقيق الاهداف الاقتصادية المرجوة.

واكد منصوري على ضرورة ملاحقة كل من سدّد القروض بغير قيمتها الحقيقية سواء أكان ذلك على سعر ١٥٠٠ ل.ل. للدولار ام عبر الشبكات المصرفية، وهذا برأي جمعية المودعين يعكس التزام الحاكم مكافحة التجاوزات المالية وضمان العدالة في التعاملات المصرفية.

تضامن مع عون

وفي قصر العدل، تضامن عدد من محامي ومناصري التيار الوطني الحر مع القاضية غادة عون، التي قالت امامهم: اننا نريد إما دولة قانون أو مزرعة.

ولم تنعقد الهيئة العليا للتأديب وذلك لاستكمال النظر بطلبها رد الرئيس الاول القاضي سهيل عبود.

قضائياً ايضاً، لفت مصدر قضائي ان «الضابطة العدلية» في جبل لبنان باتت في موقع لا تخابر فيه القاضية عون عند حصول اي قضية او ملف، بل يجري «التخابر» مع النائب العام المناوب، بدلاً من النائب العام الاساسي (اي عون) وحسب المصدر ينحصر دور عون بالادعاء، بعد اكتمال ورود الملف اليها من دون ان يكون لها سلطة بالتوقيع.

الوضع الميداني

ومساءً استهدفت غارة اسرائيلية اطراف بلدة بيت ياحون ولم تسجل اصابات.

وكانت قوات الاحتلال الاسرائيلي قصفت منذ ساعات الصباح الاولى منطقة المربعة في بلدة حانين، كما طاول القصف بلدة ميس الجبل.

ولاحقاً اعلنت المقاومة الاسلامية عن اسقاط مسيرة بين حومين وحميلا في جبل الريحان.

كما استهدفت المقاومة بالمسيرات موقع عسكري قرب نهاريا وموقع بياض بليدا.

كما استهدفت المقاومة مبنى يستخدمه جنود العدو في مستعمرة شتولا بالاسلحة المناسبة واصابت من كان بداخله وفق البيان الصادر عنها.

مجلس الأمن يتبنّي المشروع الأميركي

(تتمة المنشور ص١)

ودعت غرينفيلد إسرائيل إلى لاتخاذ جميع التدابير لحماية المدنيين، وقالت إن الفلسطينيين «يدفعون الثمن والأوضاع الإنسانية في غزة آخذة في التدهور».

من جهتها، رحبت حركة المقاومة الإسلامية (حماس) بقرار مجلس الأمن، قائلة إنها ترحب بما تضمنه القرار حول وقف إطلاق النار الدائم في غزة والانسحاب التام من القطاع.

وقالت حماس في بيان أصدرته إنها تجدد استعدادها للتعاون مع الوسطاء للدخول في مفاوضات غير مباشرة (مع إسرائيل) حول تطبيق مبادئ القرار.

بدوره قال نبيل أبو ردينة، المتحدث باسم الرئاسة الفلسطينية إن الرئاسة "مع أي قرار يطالب بالوقف الفوري لإطلاق النار ويحافظ على وحدة الأراضي الفلسطينية".

وكان وزير الخارجية الأميركي أنتوني بلينكن قد دعا أمس الحكومات العربية للضغط على "حماس" للموافقة على مقترح الصفقة محملاً إياها مسؤولية عرقلة تفاهمات الهدنة في القطاع، فيما اتهمت الحركة بلينكن بـ"الانحياز لإسرائيل"، واصفة موقفه بـ"العقبة الحقيقية أمام التوصل إلى اتفاق".

وقال بلينكن بعد لقائه مع الرئيس المصري عبد الفتاح السيسي في القاهرة، إن "حماس" هي "الطرف الوحيد" الذي لم يوافق حتى الآن على مقترح وقف إطلاق النار أعلنه الرئيس الأميركي جو بايدن في ٣١ أيار الماضي، والذي تقول واشنطن إن إسرائيل قبلته بالفعل.

وأشار بلينكن للصحافيين قبل مغادرته مصر متوجهاً إلى إسرائيل إلى أن "رسالتي لحكومات المنطقة وشعوبها هي إذا كنتم تريدون وقف إطلاق النار، فاضغطوا على (حماس) للموافقة".

وتابع: "إذا كنتم تريدون تخفيف المعاناة الرهيبة للفلسطينيين في غزة، اضغطوا على (حماس) لتقول نعم. وإذا كنتم تريدون إعادة جميع الأسرى إلى ديارهم، اضغطوا على (حماس) لتقول نعم. وإذا كنتم تريدون وضع الإسرائيليين والفلسطينيين على حد سواء على المسار نحو سلام وأمن أكثر استدامة، يجب الضغط على (حماس) لتقول نعم".

من جهتها قالت وزارة الخارجية الأميركية في بيان إن بلينكن أطلع رئيس الوزراء الإسرائيلي بنيامين نتنياهو على الجهود الدبلوماسية الجارية للتخطيط لفترة "ما بعد الحرب" وأهميتها مضيفا أن الوزير الأميركي أكد لنتنياهو أن مقترح الاتفاق سيتيح الهدوء في الشمال واندماجا أكثر مع دول المنطقة.

كما شدد بلينكن خلال لقائه نتنياهو على أهمية منع توسع الصراع.

بدوره قال مكتب رئيس الوزراء الإسرائيلي لصحيفة "تايمز أوف إسرائيل" إن نتنياهو سيبحث مع بلينكن "الصفقة الأحادية" التي أوردتها شبكة NBC، والتي تشير إلى أن إدارة بايدن تعتزم التفاوض مع حركة "حماس" لإطلاق سراح محتجزين أميركيين، من دون مشاركة تل أبيب.

وأضاف مكتب نتنياهو أن "إسرائيل ترحب بأي محاولة لإطلاق سراح المحتجزين".

في المقابل أعلنت حركتي "حماس" و"الجهاد" تمسكهما بشروطهما لقبول أي مقترح لوقف إطلاق النار في غزة.

وجاء في بيان على الموقع الالكتروني لحركة حماس أن الحركتين أكدتا "أن أي اتفاق يجب أن يتضمن وقفا دائما للعدوان (الإسرائيلي) وانسحابا شاملا من القطاع وإعادة الإعمار وإنهاء الحصار وصفقة تبادل جادة".

وكان "سامي أبو زهري القيادي الكبير في "حماس" حث الولايات المتحدة على الضغط على إسرائيل لإنهاء الحرب في غزة وذلك قبيل زيارة بلينكن.

وقال أبو زهري رئيس الدائرة السياسية في الحركة في الخارج "نطالب الإدارة الأميركية بالضغط على الاحتلال لوقف الحرب على غزة، وحركة حماس مستعدة للتعامل بشكل إيجابي مع أي مبادرة تضمن إنهاء الحرب".

ميدانيا قالت كتائب القسام، الجناح العسكري لحركة "حماس" إنها أوقعت قوة إسرائيلية بمخيم الشابورة في رفح بجنوب قطاع غزة بين قتيل وجريح.

وذكرت "القسام"، في بيان على "تليغرام": "تمكن مجاهدونا من تفجير منزل مفخخ في قوة صهيونية تحصنت بداخله في مخيم الشابورة بمدينة رفح، وأوقعوا أفراد القوة بين قتيل وجريح".

وأضافت: "فور وصول قوة الإنقاذ دك مقاتلونا محيط المنزل الذي تم تفجيره بقذائف الهاون".

من جهة أخرى نقلت صحيفة "واشنطن بوست" عن مسؤولين مطلعين أن الاستخبارات الأميركية تساعد إسرائيل في رسم خريطة لشبكة أنفاق حماس تحت الأرض بغزة.

بدورها سعت وزارة الدفاع الأميركية (البنتاغون)، أمس إلى تبديد ما قالت إنها تصورات خاطئة بأن إسرائيل نظفت جزءاً من عمليات إنقاذ الرهائن عبر رصيف الجيش الأميركي العائم قبالة غزة، مؤكدة عدم صحة ذلك وعدم مشاركة أي أفراد أميركيين، بحسب وكالة «رويترز» للأنباء.

غير أن المتحدث باسم البنتاغون الميجر الجنرال باتريك رايدر أقر بتحليق طائرات هليكوبتر إسرائيلية في منطقة «قريبة» من الرصيف الذي أعلن الرئيس الأميركي جو بايدن إقامته كوسيلة لجلب المساعدات الإنسانية التي يحتاجها الفلسطينيون بشدة.

في المقابل أعلن متحدث باسم الأمم المتحدة أمس أن برنامج الأغذية العالمي المسؤول عن نقل المساعدات إلى غزة عبر الرصيف الأميركي العائم، علق عملياته لتقييم الوضع الأمني.

وقال ستيفان دوجاريك، المتحدث باسم الأمين العام للأمم المتحدة: «أخبرنا زملاؤنا في برنامج الأغذية العالمي أننا نعلق العمليات مؤقتاً على الرصيف العائم حتى يتم إجراء تقييم أمني لضمان سلامة موظفينا وشركائنا».

ورداً على سؤال حول أسباب هذا القرار، أشار إلى العملية الإسرائيلية السبت لتحرير أربعة رهائن في النصيرات.

وقال: «رأينا جميعنا ما حدث في غزة في نهاية الأسبوع الماضي، وشاهدنا بعض التقارير الإعلامية، وأخذنا علماً بالتصريحات العلنية الصادرة عن القيادة المركزية الأميركية التي أكدت أن الرصيف لم يستخدم في العملية التي نفذتها القوات الإسرائيلية لتحرير الرهائن».

وأضاف: «أعتقد أنه من الطبيعي بعد مثل هذه العملية التي تسببت بسقوط هذا العدد الكبير من الضحايا، أن يقرر زملاؤنا في المجال الإنساني التعليق لفترة لتفقد الوضع»، معرباً عن الأمل في استئناف العمليات «في أسرع وقت ممكن من جانبنا».

إلى ذلك كشف تحقيق نشرته صحيفة "هآرتس" الإسرائيلية، أمس عن زيادة "هائلة" في مبيعات الأسلحة الصربية إلى إسرائيل خلال فترة الحرب على غزة، المستمرة منذ أكثر من ٨ أشهر.

وأظهر التحقيق أن صربيا تجاهلت نداءات واسعة النطاق، بما في ذلك التي أطلقتها مجموعة من خبراء الأمم المتحدة في ٢٣ شباط الماضي، حيث ناشدت دول العالم أن توقف تدفق الأسلحة إلى إسرائيل نظرا لخطر استخدامها في انتهاك القانون الدولي الإنساني.وحسب التحقيق –الذي أجرته هآرتس بالاشتراك مع شبكة التحقيقات الاستقصائية في البلقان (بي آي آر إن)– قامت صربيا بتصدير أسلحة إلى إسرائيل تبلغ قيمتها الإجمالية ١٦,٣ مليون يورو (١٧,٥ مليون دولار) منذ اندلاع الحرب في تشرين الأول ٢٠٢٣.

وبلغت قيمة صادرات الأسلحة الصربية إلى إسرائيل ١٥,٧ مليون يورو خلال أشهر شباط وآذار وأيار من العام الجاري، ويضاف ذلك إلى صادرات بقيمة ٥٤٠ ألف يورو في تشرين الأول ٢٠٢٣.

(الوكالات)

واشنطن والعودة إلى استراتيجية التهديد

(تتمة المنشور ص١)

بل ربما كانت المحفزة على اتّخاذ القرار بإطلاق العملية بهدف الإستثمار في نتائجها لاحقاً. أولى النتائج المباشرة المترتبة على العملية التي سقط خلالها ٢٧٤ شهيداً فلسطينياً كانت سقوط التسوية المقترحة من الرئيس جو بايدن وتوقف الوساطات وعودة وزير الخارجية أنتوني بلينكن الى المنطقة للبحث عن تفاهمات تعيد إطلاق المفاوضات أو تضبط تداعيات الفراغ الذي أحدثته العملية .

فهل أرادت الولايات المتحدة من خلال دفع إسرائيل لتنفيذ عملية النصيرات إفشال المفاوضات لصالح المعاهدة الأمنية المرتقبة بين واشنطن والرياض؟ وهل تراهن واشنطن بأن هذه المعاهدة يمكن أن تشكل الإطار الشامل لكل الإتفاقيات والتفاهمات الأمنية في المنطقة بما في ذلك احتواء الصراع في غزة بفعل الوزن الإقليمي للمملكة العربية السعودية؟

بالعودة إلى ما ذكرته صحيفة «وول ستريت جورنال» في التاسع من الشهر الجاري نقلاً عن مسؤولين أميركيين وسعوديين، فأن إدارة الرئيس الأميركي جو بايدن على وشك وضع اللمسات النهائية على معاهدة مع السعودية تلتزم واشنطن بموجبها بالمساعدة في الدفاع عن المملكة في إطار صفقة تهدف إلى الدفع بعلاقات دبلوماسية بين الرياض وإسرائيل. ويأتي الإلتزام المذكور ضمن حزمة أوسع تتضمن إبرام إتّفاق نووي مدني بين واشنطن والرياض، واتّخاذ خطوات نحو إقامة دولة فلسطينية وإنهاء الحرب في غزة، حيث فشلت جهود وقف إطلاق النار المستمرة منذ شهور في إحلال السلام.

وفي هذا السياق، أشار «جاك سوليفان» مستشار الأمن القومي الأميركي في حديث صحفي خلال الشهر المنصرم إلى ارتباط أمن إسرائيل بتكاملها الإقليمي وعلاقاتها الطبيعية مع الدول العربية، بما في ذلك المملكة العربية السعودية:«يجب ألا نفوت فرصة تاريخية لتحقيق رؤية إسرائيل آمنة، محاطة بشركاء إقليميين أقوياء، وتشكيل جبهة قوية لردع العدوان ودعم الإستقرار الإقليمي. نحن نتابع هذه الرؤية كل يوم».

تتطلب الموافقة على هذه المعاهدة، التي ستسمّى اتّفاقية التحالف الإستراتيجي وفقاً للصحيفة المذكورة تصويت مجلس الشيوخ الأميركي لصالحها بأغلبية الثلثين، وهو أمر سيكون من الصعب تحقيقه ما لم ينص الإتّفاق على تطبيع العلاقات بين إسرائيل والمملكة. وهذا يعني أن وضع هذه الإتّفاقية موضع التنفيذ سيبقى مرتبطاً بمباشرة العلاقات الدبلوماسية مع إسرائيل دون أي إلتزام زمني بإقامة دولة فلسطينية بل باتّخاذ خطوات نحو ذلك. فما هي المخاطر المرتقبة والملحة التي تستشعرها المملكة والتي تدفع بها لتوقيع هذه الإتّفاقية؟

تشعر المملكة أنه بالرغم من الإتّفاق الذي وقّعته مع إيران في شهر آذار/مارس ٢٠٢٣ برعاية الصين والذي أدى إلى فك الإشتباك في اليمن واستعادة العلاقات الدبلوماسية بين الدولتين فإن التصعيد المتزايد للحوثيين في البحر الأحمر الذي تتنصل إيران من أي علاقة مباشرة به قابل للتحوُّل الى تهديد للمملكة العربية السعودية دون أن تسعى إيران الى ضبطه تحت عنوان ترك حرية القرار للفصائل المكوّنة لمحور المقاومة كما يحصل في لبنان وسوريا. هذا وتدرك الرياض أن استمرار التحالف الدولي البحري الذي تقوده الولايات المتحدة في التعامل مع الحوثيين تحت عنوان حماية حرية الملاحة دون تسديد أي ضربة قاسمة لهم يحمل في طياته نيّة أميركية مبيتة لاستخدامهم في إتّجاهات متعددة لا سيما نحو الرياض.

يبدو أن واشنطن التي أدركت بعد السابع من أكتوبر أن إسرائيل عاجزة عن الدفاع عن نفسها ماضية في استخدام استراتيجية التهديد لوضع المملكة أمام خيارين: إما التوقيع على الإتفاقية الأمنية لضمان أمن إسرائيل أو إستعادة المشهد مع الحوثيين ومواجهة الخطر الإيراني من جديد؟

العميد الركن خالد حمادة

قضائيات

هيئة «تأديب» القاضية عون لم تنعقد والأخيرة: مستمرة في عملي

لم تنعقد الهيئة العليا للتأديب التي كان من المفترض بها النظر في ملف مدعي عام جبل لبنان القاضية غادة عون، عند الثالثة من بعد ظهر أمس، وذلك لاستكمال النظر بطلب الرد المقدم امامها من قبل عون بحق الرئيس سهيل عبود.

وخارج قصر العدل نفذ مناصرو «التيار الوطني الحر، وقفة تضامنية مع عون ، التي طالبت بتطبيق القانون، مشيرة الى أن القرار الذي اتخذه النائب العام التمييزي القاضي جمال الحجار غير قانوني وقالت اننا نريد اما دولة قانون او مزرعة.

الإدعاء على ٨ أشخاص بملف تزوير جواز سفر لأحد أخطر المطلوبين

إدعى مفوض الحكومة المعاون لدى المحكمة العسكرية القاضي هاني حلمي حجار على ثمانية اشخاص بملف تزوير جواز سفر لأحد أخطر المطلوبين (نور.م)، وهم ستة موقوفين من بينهم عنصران في الأمن العام وعنصر في قوى الأمن والمطلوب (نور م.)، اضافة الى اثنين متواريين هما عنصر في الأمن العام ومطلوب من مخيم شاتيلا ساعد على الاستحصال على جواز السفر المزور.وتضمن الادعاء أن المدعى عليهم قاموا بالتنسيق فيما بينهم على دفع رشوة والمساعدة على الاستحصال على جواز سفر مزور باسم شخص وهمي من شعت غير موجود في السجلات بواسطة اخراج قيد مزور وطلب جواز سفر مزور. كما أن أحد عناصر الأمن العام قام بادراج رقم موافقة وهمية على طلب الجواز لتخطي وجوب حضور صاحب العلاقة شخصيا وأخذ بصماته. وقد أحيل الملف الى قاضي التحقيق العسكري الأول لإجراء المقتضى.

إعلانات رسمية

إعــلان
من أمانة السجل العقاري في راشيا

طلبت هيام عزات زوين لموكلة موكلها سليمة محمد القزاز شهادة قيد بدل ضائع بالعقارات ٢٥ و٢٦ و٥٦ منطقة بكيفا العقارية.

للمعترض المراجعة خلال ١٥ يوما

أمين السجل العقاري في راشيا
نور أبو سعد

إعــلان
من أمانة السجل العقاري في راشيا

طلب بلال أحمد دغيش شهادة قيد التأمين بدل ضائع بالعقار رقم ١٧٨٥ الرفيد العقارية.

للمعترض المراجعة خلال ١٥ يوما

أمين السجل العقاري في راشيا
نور أبو سعد

إعــلان
أمانة السجل التجاري في البقاع
شطب قيود محل تجاري

بناء للطلب تاريخ ٢٠٢٤/٥/٢٧ تقرر بتاريخ ٢٠٢٤/٥/٢٧ شطب قيود المحل التجاري المعروف باسم: «المختار للخضراوات» المسجل تحت رقم ٢٠٢٠/٤٠٠٩٠٦٠ البقاع.

لكل ذي مصلحة الاعتراض خلال عشرة أيام من تاريخ النشر.

أمين السجل التجاري في البقاع
محمد عامر

إعــلان
لأمانة السجل العقاري ببعلبك الهرمل

طلب أحمد علي موسى بحصة موكله حسن محمد الحلباوي سند تمليك بدل ضائع بالعقار ٢٨٠ النبي شيت.

للمعترض المراجعة خلال ١٥ يوماً

أمين السجل العقاري
عباس قاق

دعوة لحضور اجتماع جمعية عمومية

يتشرف مجلس إدارة الجمعية التعاونية الزراعية في عين النعنع بدعوة السادة الأعضاء لحضور اجتماع الجمعية العمومية العادية بتاريخ 2024/7/10 الساعة الرابعة في مركز الجمعية لانتخاب أعضاء هيئة إدارية جديدة، وإذا لم يتوفر النصاب تعقد جلسة يوم السبت 2024/7/13 الساعة الرابعة بمن حضر.

إعلام تبليغ

الموضوع: تبليغ مقترحات أولية:

تدعو وزارة المالية – مديرية المالية العامة – مديرية الواردات (مالية لبنان الجنوبي/ دائرة خدمات المكلفين) المكلف الوارد اسمه في الجدول أدناه مجهول مركز العمل ومحل الاقامة حالياً، للحضور شخصياً أو من ينوب عنهم قانوناً خلال مهلة ثلاثين يوماً من تاريخ ٢٠٢٤/٦/١١ الى مركز الدائرة الكائن في محافظة لبنان الجنوبي/ صيدا/ السراي الحكومي/ مبنى مالية لبنان الجنوبي/ دائرة خدمات المكلفين/ الطابق الارضي لتبلغ مقترحات أولية.وفي حال عدم الحضور يعتبر التبليغ حاصلاً بصورة صحيحة بتاريخ ٢٠٢٤/٧/١٢ عملاً بأحكام المادة ٢٨ من القانون رقم ٤٤ تاريخ ٢٠٠٨/١١/١١ وتعديلاته (قانون الاجراءات الضريبة).

رقم المكلف	اسم المكلف
491365	محمد دياب الاسماعيل
2391652	حسن حسين نور الدين
3250319	محمد فوزي أيوب

للمراجعة: العنوان: صيدا – السراي الحكومي: مالية لبنان الجنوبي – الطابق الارضي.
الهاتف: ٠٧/٧٢٠٠١٢ – ٠٧/٧٢٠٠١٤ – ٠٧/٧٥٤٠٨٦.

رئيس المصلحة المالية الاقليمية
في محافظة لبنان الجنوبي
بالتكليف بشار الحجار (التكليف ١٠٤)

إعلام تبليغ

الموضوع: تبليغ اعلام تعديل نهائي.

تدعو وزارة المالية – مديرية المالية العامة – مديرية الواردات (مالية لبنان الجنوبي/ دائرة خدمات المكلفين) المكلفين الوارد اسمائهم في الجدول أدناه مجهولو مركز العمل ومحل الاقامة حالياً، للحضور شخصياً أو من ينوب عنهم قانوناً خلال مهلة ثلاثين يوماً من تاريخ ٢٠٢٤/٦/١١ الى مركز الدائرة الكائن في محافظة لبنان الجنوبي/ صيدا/ السراي الحكومي/ مبنى مالية لبنان الجنوبي/ دائرة خدمات المكلفين/ الطابق الارضي لتبلغ اعلام نهائي. وفي حال عدم الحضور يعتبر التبليغ حاصلاً بصورة صحيحة بتاريخ ٢٠٢٤/٧/١٢ عملاً بأحكام المادة ٢٨ من القانون رقم ٤٤ تاريخ ٢٠٠٨/١١/١١ وتعديلاته (قانون الاجراءات الضريبة).

رقم المكلف	اسم المكلف
551769	زاهر محمد علي سرور
1794241	سامية احمد سرور
168083	سامي احمد فاعور
3879597	عيسى صلاح الدين البيطار
2612574	بلال علي مليجي
1291659	يوسف محمود البزري
886603	يوسف مخايل يونان
2011792	حسن نصرالله قعيق
1530784	هدى محمد الحسيني
250830	حسن نزيه البساط

للمراجعة: العنوان: صيدا – السراي الحكومي: مالية لبنان الجنوبي – الطابق الارضي.
الهاتف: ٠٧/٧٢٠٠١٢ – ٠٧/٧٢٠٠١٤ – ٠٧/٧٥٤٠٨٦.

رئيس المصلحة المالية الاقليمية
في محافظة لبنان الجنوبي
بالتكليف بشار الحجار (التكليف ١٠٤)

إعلام تبليغ

الموضوع: تبليغ اعلام تعديل نهائي.

تدعو وزارة المالية – مديرية المالية العامة – مديرية الواردات (مالية لبنان الجنوبي/ دائرة خدمات المكلفين) المكلف الوارد اسمه في الجدول أدناه مجهول مركز العمل ومحل الاقامة حالياً، للحضور شخصياً أو من ينوب عنهم قانوناً خلال مهلة ثلاثين يوماً من تاريخ ٢٠٢٤/٦/١١ الى مركز الدائرة الكائن في محافظة لبنان الجنوبي/ صيدا/ السراي الحكومي/ مبنى مالية لبنان الجنوبي/ دائرة خدمات المكلفين/ الطابق الارضي لتبلغ اعلام نهائي.

رقم المكلف	اسم المكلف
2646624	شركة نور للتجارة و التعهدات ش.م.م.
3703689	فؤاد أحمد البني
3611597	احمد علي سرور

للمراجعة: العنوان: صيدا – السراي الحكومي: مالية لبنان الجنوبي – الطابق الارضي.
الهاتف: ٠٧/٧٢٠٠١٢ – ٠٧/٧٢٠٠١٤ – ٠٧/٧٥٤٠٨٦.

رئيس المصلحة المالية الاقليمية
في محافظة لبنان الجنوبي
بتكليف بشار الحجار (التكليف ١٠٤)

إعلام تبليغ

الموضوع: تبليغ مقترحات أولية:

تدعو وزارة المالية – مديرية المالية العامة – مديرية الواردات (مالية لبنان الجنوبي/ دائرة خدمات المكلفين) المكلف الوارد اسمه في الجدول أدناه مجهول مركز العمل ومحل الاقامة حالياً، للحضور شخصياً أو من ينوب عنهم قانوناً خلال مهلة ثلاثين يوماً من تاريخ ٢٠٢٤/٦/١١ الى مركز الدائرة الكائن في محافظة لبنان الجنوبي/ صيدا/ السراي الحكومي/ مبنى مالية لبنان الجنوبي/ دائرة خدمات المكلفين/ الطابق الارضي لتبلغ مقترحات أولية.وفي حال عدم الحضور يعتبر التبليغ حاصلاً بصورة صحيحة بتاريخ ٢٠٢٤/٨/١٢ عملاً بأحكام المادة ٢٨ من القانون رقم ٤٤ تاريخ ٢٠٠٨/١١/١١ وتعديلاته (قانون الاجراءات الضريبة).

رقم المكلف	اسم المكلف
1528281	أحمد ذيب كاعين

للمراجعة: العنوان: صيدا – السراي الحكومي: مالية لبنان الجنوبي – الطابق الارضي.
الهاتف: ٠٧/٧٢٠٠١٢ – ٠٧/٧٢٠٠١٤ – ٠٧/٧٥٤٠٨٦.

رئيس المصلحة المالية الاقليمية
في محافظة لبنان الجنوبي
بالتكليف بشار الحجار (التكليف ١٠٤)

إعلام تبليغ

الموضوع: تبليغ ضريبة متوجبة (إنذار شخصي)

تدعو وزارة المالية – مديرية المالية العامة – المصلحة المالية في محافظة لبنان الجنوبي – دائرة التحصيل، المكلفين الواردة أسماؤهم في الجدول أدناه المجهولي مركز العمل أو محل الاقامة حالياً، للحضور شخصياً أو من ينوب عنهم قانوناً خلال مهلة ثلاثين يوماً من تاريخ ٢٠٢٤/٦/١١ مركز الدائرة الكائن في سراي صيدا لتبلغ الضريبة المتوجبة. وفي حال عدم الحضور يعتبر التبليغ حاصلاً بصورة صحيحة بتاريخ ٢٠٢٤/٧/١٢ عملاً بأحكام المادة ٢٨ من القانون رقم ٤٤ تاريخ ٢٠٠٨/١١/١١ وتعديلاته (قانون الاجراءات الضريبة)

رقم المكلف	اسم المكلف
548423	محمد مصطفى دياب
863289	محمد حبيب خليفة
837218	منصور محمد منصور

للمراجعة: العنوان: صيدا – السراي الحكومي: مالية لبنان الجنوبي – دائرة التحصيل – الطابق الثاني.
الهاتف: ٠٧/٧٢٤٠٨٦ – فاكس ٠٧/٧٢١٨٥٩.

رئيس المصلحة المالية الاقليمية
في محافظة لبنان الجنوبي
بالتكليف بشار الحجار (التكليف ١٠٥)

إعلام تبليغ

الموضوع: تبليغ ضريبة متوجبة (إنذار شخصي)

تدعو وزارة المالية – مديرية المالية العامة – المصلحة المالية في محافظة لبنان الجنوبي – دائرة التحصيل، المكلفين الواردة أسماؤهم في الجدول أدناه المجهولي مركز العمل أو محل الاقامة حالياً، للحضور شخصياً أو من ينوب عنهم قانوناً خلال مهلة ثلاثين يوماً من تاريخ ٢٠٢٤/٦/١١ مركز الدائرة الكائن في سراي صيدا لتبلغ الضريبة المتوجبة. وفي حال عدم الحضور يعتبر التبليغ حاصلاً بصورة صحيحة بتاريخ ٢٠٢٤/٧/١٢ عملاً بأحكام المادة ٢٨ من القانون رقم ٤٤ تاريخ ٢٠٠٨/١١/١١ وتعديلاته (قانون الاجراءات الضريبة)

رقم المكلف	اسم المكلف
233375	علي محمد نجيب الحسيني
2938918	شهد محمد منصور
1817897	يوسف رشيد فواز
2939000	ميرنا محمد منصور
3077452	محمد حسني قانو
710892	رياض محمد الرز
3087300	شركة حمادة اخوان للتجارة العامة توصية بسيطة
1876154	شركة القاسم للتجارة والزراعة ش.م.م
3088588	شركة مروة للتجارة والمقاولات العامة نزيه صالح وأولاده – تضامن
15993	علي أحمد عباس

للمراجعة: العنوان: صيدا – السراي الحكومي: مالية لبنان الجنوبي – دائرة التحصيل – الطابق الثاني.
الهاتف: ٠٧/٧٢٤٠٨٦ – فاكس ٠٧/٧٢١٨٥٩.

رئيس المصلحة المالية الاقليمية
في محافظة لبنان الجنوبي
بالتكليف بشار الحجار (التكليف ١٠٥)

إعلام تبليغ

الموضوع: تبليغ ضريبة متوجبة (إنذار شخصي)

تدعو وزارة المالية – مديرية المالية العامة – المصلحة المالية في محافظة لبنان الجنوبي – دائرة التحصيل، المكلفين الواردة أسماؤهم في الجدول أدناه المجهولي مركز العمل أو محل ال

الهجوم على الإسلام بين الجهل والمؤامرة

د. محمد المنسي*

لا يُعدّ الهجوم على الإسلام اليوم، أمرا مفاجئا أو مستغربا؛ إذ منذ نزل القرآن الكريم من أربعة عشر قرنا، وبدأت معه وبه حضارة جديدة على الواقع الإنساني، إلّا أن ذلك صاحبه هجوم بأشكال متنوعة، ومن جهات مختلفة، بهدف واحد هو النيل من القرآن الكريم ومن ثم النيل من الدين الجديد وهو الإسلام.

لكن الهجوم اليوم يختلف عما سبقه، لانه يتعلق بأول وأهم مقدّسات المسلمين وأساس دينهم وهو القرآن الكريم، من حيث التفسير والتأويل، ويتعلق كذلك بأهم ركن من أركان الإسلام وهو ركن الصلاة، من حيث مدلولها وكل ما يتصل بها من العدد والهيئة والمسمى وغير ذلك، في محاولة مكشوفة لبناء نظرية باطلة في التفسير مقطوعة الصلة حسب تعبير بعضهم (بالموروث الديني) وهو يقصد السنّة النبوية وكافة الأدلة التي أقيمت عليها الشريعة الإسلامية.. وتعتمد هذه النظرية على الوقوف عند الدلالة اللغوية للفظة القرآنية وليس السياق الذي وردت فيه اللفظة كما تستند الى الاستشهاد بموضع واحد من الآيات وليس الى عدة مواضع، كما تستند الى قراءة مرسلة أي غير ملتزمة بأية قواعد اتفق عليها جمهور العلماء والمفسرين في الأربعة عشر قرنا، والقاعدة الوحيدة التي يحتكمون إليها هي ما تقتنع به عقولهم وحدها على أساس ان القرآن الكريم دعا الى التدبّر، وكأنهم فهموا أن معنى التدبّر هو رفض الفهوم السابقة بدءا من عصر الصحابة حتى يوم الناس هذا.

استهداف الثوابت

ولأن الأصوات غير المعروفة في أي موقع علمي في العالمين العربي والإسلامي هي التي تداعت عبر تقنية الـ«يوتيوب» لطرح أفكارها وآرائها ورؤاها على ملايين المسلمين، أقول لأن هذه الأصوات، في ظل حالة الأميّة الدينية، تجد من يستمع إليها، وربما تبنّي منطقها الباطل، كان ولا بد من إثبات موقف، تمليه علينا المسؤولية العلمية والدينية والاجتماعية، ومن هنا نؤكد اننا سنتابع كل ما يقال، ونجمعه، وننظر فيه نظرة متأنية، لمعرفة ما ورائه، للقيام بمهمة حراسة الدين والأوطان التي يمكن أن تتعرض لمخاطر لا يعلم مداها إلّا الله ، لأن الهجوم هذه المرة يستهدف ثوابت الدين والوطنية.

ولا أبالغ إذا قلت اننا أمام حالة (داعشية) نسبة الى (داعش) المعاصرة، أو الدواعش القدامى وأعني الخوارج، فالدواعش بنوا لهم فكرا خاصا بهم، وانفصلوا به عن مجموع الأمة ويحاربون معركتهم حديثا من وراء شاشات الفيديو.. لكن هل يستطيع أحدهم أن ينزل الى الشارع أو المسجد ليقول ما يقول؟!

وهم وأي عاقل يعلم الجواب الصحيح عن ذلك السؤال..

ويتبقى لي أن أؤكد على بعض التوجيهات العامة، استهدف بها حماية جمهور المسلمين من الوقوع في هذه الفتنة والضلالة الجديدة:

أولا: لا ينبغي لمسلم أن يعتمد في فهم دينه وعقيدته على من لا يعرف من الأشخاص رجالا ونساء، مهما كان كلامه منمّقا أو يبدو منطقيا عند بعض العقول.

فان هذا الدين علم، فانظروا عمن تأخذون دينكم أي لا بد أن يتحقق الإنسان من هوية من يتكلم في مسألة من مسائل الدين بأية صورة من صور التحقق وإلّا وقع في الإثم حيث خالف قوله تعالى ﴿*ولا تقف ما ليس لك به علم...*﴾، اننا نأخذ الدين ممن نعرف نسبه العلمي:

من هذا؟ أين تعلّم؟ من شيوخه ومعلموه؟

ومن الذي شهد له من أهل العلم؟؟

ثانيا: انه قد ثبت بالنص القطعي الثبوت، أن الأمة الإسلامية هي (خير أمة أخرجت للناس) وان هذه الخيرية تستلزم ألا تجتمع هذه الأمة على ضلالة، مع ورود أحاديث تفيد هذا المعنى، وقد أجمعت الأمة على أن القرآن لا يفهم حق الفهم إلّا بالعودة الى السنّة والسيرة النبوية، كما أجمعت على أن ما يمارسه المسلمون من أركان الإسلام: صلاة أو زكاة أو حج أو عمرة، هو الصورة النهائية، التي استقرّت منذ حياة النبي ﷺ والتي لا تقبل المناقشة أو الحذف أو الإضافة لأنها ثابتة بأصول الإسلام وازدادت ثبوتا بإجماع المسلمين العملي، وهو أقوى من الإجماع القولي.

ثالثا: في ظل حالة الفوضى الإعلامية التي أنتجت نظرية (الفوضى الخلّاقة) ومعناها الفوضى التي تصنع أوضاعا جديدة في الفكر والثقافة والسياسة والسلوك الإنساني.

يجب أن يتوقف المرء طويلا أمام أي كلام يقال له (في الدين والدنيا) عبر هذه الوسائل لأنها تعمل بأحد أمرين:

اما التوجيه الإعلامي ومعناه أن هناك توجيهات أي أوامر لا تصدّ ولا تردّ، وهذا هو الغالب، واما الصدفة ولا مكان للصدفة في عالم اليوم فلم يبقَ إذن إلّا التوجيه الإعلامي والضحية هو المشاهد المسكين الغلبان الذي يسلّم نفسه للجناة بأقل مجهود..

﴿*قل كل يعمل على شاكلته فربكم أعلم بمن هو أهدى سبيلا*﴾ [الإسراء: ٨٤].

* أستاذ الشريعة في كلية دار العلوم المصرية

سُورَةُ الإِسْرَاءِ

بِسْمِ اللَّهِ الرَّحْمَٰنِ الرَّحِيمِ

قُلْ كُلٌّ يَعْمَلُ عَلَىٰ شَاكِلَتِهِ ۖ فَرَبُّكُمْ أَعْلَمُ بِمَنْ هُوَ أَهْدَىٰ سَبِيلًا ﴿٨٤﴾

مجمع البحوث اختتم قوافل التوعية للحجّاج في مطار القاهرة الدولي

اختتم مجمع البحوث الإسلامية قوافل التوعية لحجاج بيت الله الحرام التي أطلقها بمطار القاهرة الدولي ومطارات جمهورية مصر وموانئها مع بداية انطلاق أفواج الحجيج، حيث تواجد وعاظ الأزهر وواعظاته على مدار ٢٤ ساعة لاستقبال كل أفواج الحجاج وشرح المناسك لهم.

وتفقّد الأمين العام للمجمع نظير عيّاد قوافل التوعية بمطار القاهرة؛ حيث التقى خلال جولته بعض الحجاج وناقش معهم طبيعة خدمات المقدمة لهم من جانب وعاظ وواعظات الأزهر، مؤكداً أن الوعاظ والواعظات متواجدون على مدار الساعة للرد على الأسئلة والاستفسارات وشرح المناسك بشكل مفصّل، وذلك ضمن جهود الأزهر وعلمائه في جانب التوعية في مختلف المجالات، مؤكداً أن الأزهر الشريف بجميع قطاعاته يبذل كل الجهود الممكنة من أجل العمل على أرض الواقع والوصول إلى جميع فئات المجتمع المصري في مختلف أماكن تواجدهم وفي كل المناسبات التي تمثل أهمية بالنسبة لهم.

قال عيّاد إن القوافل التي أطلقها المجمع استهدفت التوعية الشاملة لمناسك الحج والعمرة لحجاج القرعة والتضامن والجمعيات على مستوى الجمهورية، بالإضافة إلى حجاج الوزارات والهيئات المختلفة والسياحة، حيث تم تقسيم أعضاء القافلة من الوعاظ والواعظات على فترات مختلفة على مدار اليومية لتغطية كل أفواج الحجاج على مدار اليوم، بما يضمن التواصل مع الجميع منذ انطلاق أول فوج وحتى آخر فوج لتغطية كافة الرحلات، والإجابة على كافة أسئلتهم واستفساراتهم بطريقة سهلة ميسّرة توضح يسر وسماحة الدين الإسلامي.

وفي نفس السياق، أجرى د. محمود الهواري الأمين المساعد للدعوة والإعلام الديني، ود. إلهام محمد شاهين مساعد الأمين العام لشؤون الواعظات جولة داخل صالات السفر بمطار القاهرة لمتابعة عمل القافلة من وعاظ وواعظات الأزهر الشريف.

وأكد د. محمود الهواري أن القوافل تقوم بشرح مناسك الحج والعمرة بالتفصيل منذ خروج الحجاج من بيوتهم وحتى عودتهم إلى أرض الوطن مرة أخرى مع مراعاة التيسير عليهم ورفع الحرج عنهم؛ مشيراً إلى أن أعضاء القافلة يركّزون على مجموعة من محاور التوعية، من أهمها: فقه التيسير، وكيفية استغلال هذه الرحلة المباركة في طاعة الله، وبيان ضرورة الإخلاص في القول والعمل وأن ذلك من أهم أسباب قبول الحج، إضافة إلى شرح مناسك الحج وتوضيح أركانه ومبطلاته، والسنن المستحبة فيه، إلى غير ذلك مما يحتاج إليه الحاج خلال هذه الرحلة من الإحرام وحتى العودة إلى موطنه، من خلال الأخذ بالأيسر بما هو متفق عليه، والاهتمام بواقع الناس في الحجّ وتجنّب التشدد في فهم النصوص، وضرورة إدراك روح الشريعة ومقاصدها في الحفاظ على النفوس.

فيما قالت د. إلهام شاهين إن الأمر لا يقتصر على الشرح المباشر فقط وإنما يتم إمداد الحجاج بكتب لشرح تلك المناسك حتى تكون متاحة معهم خلال رحلة الحج للعودة إليهم في حالة وجود أي استفسار لديهم ومنها دليل الحج والعمرة بالإضافة إلى بعض المنشورات المختصرة، مشيرة إلى أن التوعية في موسم الحج شهدت تعاوناً تاماً بين الأزهر الشريف بجميع قطاعاته بقيادة فضيلة الإمام الأكبر د. أحمد الطيب شيخ الأزهر الشريف وجميع المؤسسات والهيئات المعنية لإنجاح هذا العمل.

الهيئة العامة لشؤون الحرمين تعلن جاهزيتها لاستقبال ضيوف الرحمن

أعلنت الهيئة العامة للعناية بشؤون المسجد الحرام والمسجد النبوي عن جاهزيتها بكافة مرافقهما لاستقبال ضيوف الرحمن القادمين لأداء فريضة الحج.

وأكدت الهيئة تهيئة جميع المرافق والخدمات بأعلى مستوى من خلال بنية تحتية متطورة تشمل أنظمة التبريد والتكييف والمراوح لتلطيف الأجواء مع ارتفاع درجات الحرارة والأنظمة الصوتية والمرئية بالإضافة إلى أنظمة أبواب المسجد الحرام والمسجد النبوي والسلالم الكهربائية والمصاعد وجاهزية عربات التنقل بالحرمين الشريفين، ووضع مسارات مخصصة لها واستعداد سطح المسجد الحرام لتفعيل العربات الكهربائية للطواف والمسعى بخيارات متعددة، وتجهيز دورات المياه والمواضئ وتوفير الخدمات لكبار السن والأشخاص ذوي الإعاقة.

كما تقوم إدارة الخدمات والأنظمة في الحرمين الشريفين بفاعلية تامة على مدار اليوم لضمان توفير بيئة إيمانية ينعم بها ضيوف الرحمن أثناء دخولهم للحرمين الشريفين وخروجهم بكل سهولة، والموثوقية العالية لموارد ماء زمزم المبارك في الحرمين الشريفين.

ومن أجل إثراء تجربة ضيف الرحمن تقام المعارض الرقمية والميدانية في الحرمين الشريفين لضيوف الرحمن وتعريفهم بمعالم الحرمين الشريفين والخدمات الرقمية المقدمة وتقديم محتويات تثقيفية تعمّق الفهم الديني وتزيد من الارتباط الروحي والوجداني بالحرمين الشريفين، وفتح أبواب مكتبات الحرمين للتزوّد فيها بمختلف العلوم.

وترتكز رسالة الحرمين إلى إيصال رسالة الحرمين السامية من خلال خدمة ضيوف الرحمن في أروقة الحرمين الشريفين في الجانب التوجيهي والتثقيفي والإرشادي وإجابة السائلين وترجمة خطب الحرمين الشريفين وخطبة يوم عرفة ونقلها للعالم الإسلامي بعدة لغات من خلال قنوات جديدة.

كريمة: الإفتاء يجب الاحتياط فيه

أكد الدكتور أحمد كريمة أستاذ الفقه المقارن بجامعة الأزهر، أن الإفتاء في دين الله يجب الاحتياط فيه، وأن الله قال في كتابه الكريم: ﴿*ولا تقولوا لما تصف ألسنتكم الكذب هذا حلال وهذا حرام لتفتروا على الله الكذب إن الذين يفترون على الله الكذب لا يفلحون*﴾.

وأضاف أستاذ الفقه المقارن بجامعة الأزهر، خلال حوار إعلامي، أن الإفتاء في الأمور الدينية أمر خطير، ولذلك على الجميع توخي الحذر.

ولفت إلى أن لديه كتابا يتحدث عن العشر الأوائل من ذي الحجة، وأن الصوم يوم عرفة سنّة مؤكدة، وأنه يكفّر عامين: العام الذي يسبقه والعام الذي يليه.

وأشار إلى أن صيام العشر الأوائل من ذي الحجة، أمر مستحب ويدخل في الأعمال الصالحة، وأن الصيام يكون للجميع، وأنه لا يجوز أن يقوم أحد بتحريم صيام العشر الأوائل من ذي الحجة.

و يسألونك في الدين

الأضحية بالتقسيط

□ هل يستطيع المسلم أن يضحّي بالتقسيط؟

إبراهيم اسكندراني - بيروت

- إن الحج فريضة على من استطاع إليه سبيلاً، سواءً مادياً أو بدنيا، موضحاً أن الاستطاعة المادية تعني القدرة على تحمّل تكاليف الحج دون الحاجة إلى الاستدانة أو اللجوء إلى القروض.

والأضحية سنّة مؤكدة لمن استطاع، وأن ارتفاع أسعار الأضاحي لا يبرر اللجوء إلى التقسيط أو الاستدانة لشرائها، وننصح من لا يستطيع تحمّل تكلفة الأضحية بتوزيع لحوم الصدقة بدلاً منها، فالله تعالى لا يكلّف نفساً إلّا وسعها، وأن الحج والأضحية ليسا فرضاً على من لا يملك القدرة المادية على أدائهما، مشدّداً على أهمية عدم التكلّف في الأمور الدينية، والالتزام بالقدرة والاستطاعة في كل شيء، والله أعلم.

مواقيت الصلاة

الفجر: ٣١ د ٣ س | الشروق: ٢٦ د ٥ س | الظهر: ٣٧ د ١٢ س | العصر: ٢٢ د ٤ س | المغرب: ٥٣ د ٧ س | العشاء: ٢٩ د ٩ س

كلمات

عن المؤتمرات

الأحداث المصيرية التي عصفت بلبنان، كياناً وإنساناً وعمراناً حتى تسعينات القرن الماضي، عرفت أن تكمّ، ردحاً من الزمان، أفواه عدد من حملة الأقلام، ولكنها لم تستطع أن تكتم الأنفاس الحرّة التي تنطوي عليها صدورهم، فكانت المؤتمرات التي شاركنا في عقدها في سبيل استعادة مختلف مظاهر السلم (الأهلي والبيئي والحقوقي). وكنا قد تابعنا مسيرتنا على غير صعيد قبل نهاية تلك الأحداث بالوسائل المتاحة، تجسيداً لحقيقة لبنان وتحسيساً لبنيه بعمق المعاناة وتصدّيهم الجدّي لابعادها المستقبلية.

ان مواجهة التحديات التي تنتظر وطننا في الوقت الحالي وبعده، تستلزم استجماع الطاقات الفكرية والثقافية والتربوية والاجتماعية والصحية والبيئة. نحن، بكل تواضع ومثابرة دائبة، تكفّلنا بهذه المهمة، وما زلنا نعتبر ان رحاب الجامعة الوطنية هي أفضل مساحة تحتضن أنشطة المؤتمرات للتداول في معاناة لبنان الحاضر، وفي استشراف التحديات التي تنتظر لبنان المستقبل.

وبدلاً من التلهي ببعض القشور والكيديات الموسمية التي طبعت خصوصاً المراحل التي سبقت استحقاقاتنا الانتخابية، ينبغي أن تتجلّى الأنشطة العامة والمؤتمرات من الشمولية والموضوعية وارتقاء المستوى الفكري، بحيث انها تستقطب فعلا جميع الاتجاهات السياسية والحزبية، وتضم جميع الفاعليات الثقافية والاجتماعية والاقتصادية وتفسح في المجال أمام البحوث والمداخلات التي قد تتناقض أو تتضارب في بعض طروحاتها، ولكنها تتلو فعل الإيمان بالحرية والاستقلال، وتغني الوطن بثمرات الأقلام ونتاج العقول، وتترجم عن أصدق ما في نفوس الشرفاء العقلاء وما في قلوبهم من آراء ومشاعر تصبّ كلها - ويجب أن تصبّ بلا استثناء - في مصلحة الوطن الذي أتعبته جراحه، وتمادى به ظلام ليله المأسوي الطويل.

ان أرجح الأسباب التي أسبغت دوما على المؤتمرات الجديّة أهمية وألقا ورفعة مستوى، فترددت أصداؤها الإعلامية الواسعة لدى قطاعات هامة من الجماهير، في لبنان والخارج، ان المؤتمرين كانوا فيه متعددي الألسن، وان المناقشات التي تخلّلته، قد أثبتت مقدار الأداء الحضاري الذي يتميّز به اللبنانيون، يوم يستقبل السلاح ويبارح الميدان تاركاً للفكر أن يتفاعل ويتكامل، وأن يرتقي بالوطن فيرتقي الوطن به.

بهذه الروحية الوطنية والثقافية الطيبة، نعبّر عن ثقتنا التامة بأن أنشطة جامعية جامعة من شأنها بعد أن تفتح الباب واسعا أمام الحوار الديمقراطي، وانها الخطوة الأولى التي لا تراجع بعدها، إذا ثبتت تقليدا، في الطريق الى إعادة بناء البشر أولاً والى استعاده دورنا الحضاري والريادي الكبير.

نرى في حسن مبادئ طلابنا وطالباتنا وهممهم العالية ما يكفل لهم أن يمشوا في مقدمة مجتمعنا في الابتعاد عن العوائد القديمة البالية أو المستوردة والمستهجنة وممارسة أعلى الفضائل الاجتماعية وأسماها. نحن واثقون بانهم لا يخيّبون الآمال إن أتيح لهم فعلا التحرّك ليس في الشارع وإنما على المؤسسات القائمة. فماذا ننتظر؟

د. جهاد نعمان

قلب على ورق

كيف غاب عن بالي إلى حفيدي الحبيب عبد الله

سهام قليلات شقير

كيف غاب عن بالي يا حفيدي الحبيب كيف غاب كيف غاب عن بالي والمديح يليق بك يا زينة الشباب شاب ما زال في عمر الورود يتصف بالعقل الراجح دون ارتباب هادىء في تصرفاته جميل في تقاطيع وجهه فيه انجذاب كل من يعاشره يسرُّ بتعامله ويودّ منه دائماً اقتراب عبد الله أنت النجم الساطع بعد أفول الشمس والغياب أنت الواحة الخضراء والنسيم العليل والملاب(١) تتعامل مع الأهل بمحبة وودّ في اتزان الصواب تأتي لزيارتي بعض الأحيان أنت كنور سطع ويزيل الضباب أرى على محياك أسارير محببة تكثر عندك الأصحاب ومع المعاشرة تصبح الصديق الودود ولو كانوا أغراب لأنك ذو أخلاق مرموقة والرجاحة والأصل واللباب(٢) والجلسة مع الآخرين مفيدة لهم لأنك تملك معرفة انسكاب يا حفيدي الحبيب عبد الله ماذا أقول صعب عليّ الجواب لأني أريد كلمات أكثر تليق بك لكتبت فيك كتاب اللغة العربية صعبت عليّ أنت لا توصف أين المآب(٣) يا حفيدي لعمري ما وجدت فيك تقصيراً أو شيء معاب كلمة واحدة سأقولها لأختصر كل شيء فيك مستطاب سبحان من أعطاك الخلق والأخلاق سبحان الوهّاب

١) الملاب: ضرب من الطيب
٢) اللباب: العقل
٣) المآب: المرجع

تربية

الحلبي بحث مع بهية الحريري البكالوريا الدولية واطلع سلام على التحضيرات للامتحانات الرسمية

إجتمع وزير التربية والتعليم العالي الدكتور عباس الحلبي، مع رئيسة مؤسسة الحريري للتنمية البشرية المستدامة السيدة بهية الحريري، على رأس وفد من المؤسسة والخبراء المعنيين بتطبيق منهج البكالوريا الدولية في عينة من المدارس الرسمية تبلغ ١٢ مدرسة رسمية، موزعة على مناطق لبنان كافة ، في حضور المدير العام للتربية الأستاذ عماد الأشقر، مديرة مكتب الوزير رمزة جابر، مدير التعليم الساسي جورج داوود، ومديرة الإرشاد والتوجيه الدكتورة هيلدا الخوري ، وتم عرض المراحل التي قطعها المشروع .

ووجهت السيدة الحريري الشكر إلى الوزير الحلبي وفريق عمل الوزارة على متابعة المشروع خطوة خطوة، مؤكدة انه لولا توجيهات الوزير وانخراط الإدارة لما كانت تحققت هذه النجاحات . ولفتت إلى ان هذه المرحلة تتألف مع التوجه العالمي الذي تم التعبير عنه في مؤتمر نيويورك حول التحول الرقمي في التربية ، ومن ثم الوصول إلى مرحلة دخول الذكاء الإصطناعي إلى القطاع التربوي .

الوزير الحلبي ثمن الخطوات المحققة وشكر السيدة الحريري على متابعتها الحثيثة وتأمين الكثير من التكاليف وصولا إلى مرحلة التدريب التي ستتم بعيد الإمتحانات الرسمية ، وأعرب عن استعداد الإدارة لتكليف منسق في كل مدرسة مشمولة بالمشروع، وأيضا انخراط الإدارة والمعلمين في التدريب المخصص لهذه الغاية .

ثم اجتمع الوزير الحلبي مع وزير الإقتصاد والتجارة أمين سلام .

الجامعة الأميركية في بيروت خرَّجت ١٣٧٤ طالباً

خوري: النجاح المجتمعي النهائي أكثر جزاءًا بعد الفشل

من حفل تخريج الجامعة الاميركية

إحتفلت الجامعة الأميركية في بيروت، في السابع والثامن من حزيران الجاري، بالتخرج الخامس والخمسين بعد المئة، لألفين وواحد وسبعين طالبا في كلياتها السبع، ومانحة أعلى تكريماتها: الدكتوراه الفخرية في الانسانيات.

منحت الجامعة في اليوم الأول شهادات الدكتوراه الطبية والدكتوراه الأكاديمية والماجيستر لخريجي الدراسات العليا للعام ٢٠٢٤ واحتفلت بالملامعين الثلاث الذين مُنحوا الدكتوراه الفخرية في الانسانيات لقيادتهم ومساهمتهم في المجتمع.

واستمرت الاحتفالات في اليوم التالي، بحفل تخريج ١٣٧٤ من طلاب البكالوريوس.

وتناول رئيس الجامعة الأميركية في بيروت الدكتور فضلو خوري، في خطابه «أنشودة الفشل»، أهمية «الفشل كمحفّز للنمو والنجاح». واستشهد بأمثلة تاريخية وثقافية، مؤكّداً «ضرورة احتضان الفشل والتعلم منه». وسلّط خوري الضوء على «التأثير العميق للفشل على المجتمعات والأفراد»، وشدّد على «أهمية المرونة والسعي المستمر».

وقال خوري: «يا خرّيجي العام ٢٠٢٤، احتفلوا بالنجاحات التي حققتموها بتخرّجكم اليوم، واثقين من أن كل زلّة كانت في نهاية المطاف خطوة إلى الأمام في رحلتنا المشتركة نحو حياة أفضل للجميع، نحو تشكيل مجتمع يمكن ويجب فيه جعل كل حياة أكثر فائدة وأكثر وفرة».

وألقى رئيس مؤسّسة فورد وأحد الحاصلين على الدكتوراه الفخرية من الجامعة الأميركية في بيروت لهذا العام، دارن تشارلز ووكر، خطاب تخرّج البكالوريوس. وقد ألقىً في الخرّيجين كلمة ملهمة حول أهمّية القيم المشتركة والقوة الموجودة في التنوّع. وبالاعتماد على تجربته الحياتية، وناقش كيف يمكن للتضامن والمجتمع أن يساعدا في التغلب على تحدّيات الحياة. وقال: «في هذه اللحظة التي من المغري فيها استبعاد من تختلفون معهم، أناشدكم ألا تبنوا الجدران، بل أن تبنوا الجسور: أن تتجاوزوا الانقسامات، بدلا من تعميقها، أن تقيموا علاقات جديدة، من خلال الاستماع بتواضع وفضول وتعاطف، أن تجدوا أرضيّة مشتركة، عند تقاطع العقول المفتوحة والقلوب المفتوحة».

ثم تحدّث نيابة عن الخريجين دارون سوساني الذي تفوّق أكاديمياً وساهم بشكل كبير في مجتمع الجامعة الأميركية في بيروت أثناء درسه لشهادة البكالوريوس في علم الأحياء.

ثانوية رفيق الحريري احتفلت بتخريج الدفعة الـ٣٥ من طلابها

صيدا ثريا حسن زعيتر

برعاية رئيسة مؤسسة الحريري للتنمية البشرية المستدامة السيدة بهية الحريري، وتحت شعار «مستقبل لبنان.. الإستثمار في الإنسان» احتفلت «ثانوية رفيق الحريري» بتخريج الدفعة الـ٣٥ من طلابها (دفعة العام ٢٠٢٤) وعددهم ١٠٩ خريجين ، والذي تزامن مع الذكرى الخامسة والأربعين لتأسيس مؤسسة الحريري.

بعد دخول موكب الخريجين، افتتح الحفل بالنشيد الوطني اللبناني ونشيد ثانوية رفيق الحريري مع كورال من تلامذة المدرسة، ثم كانت كلمة ترحيب من عريفة الحفل الطالبة نورا زياد السمرة .

ثم ألقت راعية الحفل السيدة بهية الحريري كلمة لفتت فيها الى تزامن التخرج مع ذكرى تأسيس مؤسسة الحريري، التي أرادها الرئيس المؤسس رفيق الحريري أن تعمل على مواجهة تحديات مجتمعات النزاع وآثارها المدمرة على الإنسان ،واكدت الحرص على تعزيز الشراكة مع كافة المدارس الرسمية والخاصة في منطقة صيدا والجوار، لأننا نؤمن بأنّ العدالة التربوية هي أساس الإستقرار الوطني في مجتمع التّسامح والتّعليم والتّحديث».

ورأت الحريري أن «التّعليم كان إحدى الميزات التأسيسية لدولة لبنان الكبير».. وأن «لبنان كان على مدى عشرات وعشرات السنوات مدرسة المنطقة وجامعتها ومعاهدها التقنية والفنية».

واكدت الحريري أن «مؤسسة الحريري استطاعت أن تعيد الإعتبار لقيم التّسامح بما هي السبيل الوحيد من أجل استعادة الثقة والمصالحة الوطنية اللبنانية، كما أكّد الرئيس المؤسس رفيق الحريري على أنّنا بالتّعليم والتّحديث نستطيع أن نبني لبنان الجديد والحديث، واستطاع أن يجعل كلّ اللبنانيين يتمتعون بتحويل ذلك الحلم الجميل والمستحيل إلى واقع حقيقي عشناه معه في بيروت وصيدا والشمال وجبل لبنان والجنوب والبقاع..».

واختتم الحفل بلوحة فلكلورية لطالبات من الثانوية.

فتاوى شرعية بإشراف: نخبة من العلماء

الرجاء توجيه الأسئلة إلى العنوان التالي:
الإدارة والتحرير: رمل الظريف - شارع الاستقلال
فاكس ٧٣٥٧٤٩ (٠١) - ص. ب: ١١/٢٤٠٢
بيروت - لبنان
Email:Islamic@aliwaa.com.lb

اللواء

يومية سياسية عربية

تصدر عن
دار اللواء للصحافة والنشر ش.م.ل
رئيس مجلس الإدارة
رئيس التحرير
صلاح سلام

العميد المؤسس
عبد الغني سلام
(١٩٦٢ ـ ٢٠١٧)
المدير الاداري
عدنان غلاييني
المدير التجاري
ناجي حطب

المدير العام
د. ماجد منيمنه
المدير المسؤول
طارق دملج

الإدارة والتحرير والإعلانات
الظريف – شارع الاستقلال
خطوط مجمعة
ت : ٠١/٧٣٥٧٤٥
فاكس : ٠١/٧٣٥٧٤٩
ص.ب: ٢٤٠٢-١١، بيروت

مكاتب المناطق
طرابلس – ت: ٠٦/٦٢٩٤٠١
مرجعيون – ت:٠٧/٨٣٥٨٥٥
البقاع ت: ٠٨/ ٥٤٣٢١٧
بعلبك ت: ٠٨ / ٣٧١٩٩٤

التوزيع والاشتراكات
لدى المكتبات والباعة
داخل لبنان
مؤسسة نعنوع الصحفية للتوزيع
٠١/٦٦٦٦٦٨

Email: aliwaanewspaper@gmail.com – events@aliwaa.com.lb

الثلاثاء ١١ حزيران ٢٠٢٤م □ ٥ ذو الحجّة ١٤٤٥هـ □ السنة ٦٠ □ العدد ١٦٩٧٣ □ AL-LIWAA 11 Juin 2024 – 60éme Année – No.16973

سوريا ٢٠٠ ل.س – الاردن ٣٠٠ فلس – قطر ٣ ريالات – الامارات العربية ٣ دراهم – مسقط ٤٠٠ بيزة ـ السعودية ٣ ريالات ـ العراق ٣٠٠ فلس ـ ليبيا ٣٠٠ درهم ـ مصر ١٠ جنيه ـ الكويت ٣٠٠ فلس ـ البحرين ٣٠٠ فلس ـ اليمن ٨ ريال

Australia 2 Dollars – Austria 2 € – Belgium 2 € – Cyprus 75 P – Denemark 2 € – France 2 € – Great Britain 1.25 Pound – Greece 1 € – Italy 2 € – Spain 2 €

هي وهو

خالد قباني

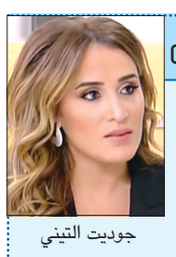
جوديت التيني

□ النادي الثقافي العربي–مرصد الطائف ينظم ندوة بعنوان» التعاون والتوازن بين السلطات التشريعية والتنفيذية والقضائية بين النظرية والتطبيق يتحدث فيها كل من الوزير السابق الدكتور خالد قباني والوزير السابق بطرس حرب والدكتور رزق زغيب وتدير الندوة جوديت التيني، في الرابعة من بعد ظهر اليوم في مقر النادي في الحمرا.

*****

□ يرعى وزير التربية والتعليم العالي عباس الحلبي الإحتفال الختامي للأنشطة التربوية ، ويوجه كلمة للطلاب والفرق المتفوقة رياضيا وفنيا، تتضمن موقفه من كل المستجدات . ويتم تقديم عروض متنوعة فنية وفولكلورية لهذه المناسبة، وذلك عند الثانية عشرة والنصف ظهر اليوم على مسرح قصر اليونسكو .

*****

□ المركز العربي فرع بيروت ينظم المؤتمر السنوي للدراسات التاريخية تحت عنوان» الكتابة التاريخية في لبنان في القرن العشرين الطويل ١٨٩٨-٢٠٢٣ في دورته العاشرة في التاسعة من صباح الجمعة المقبل ١٤ حزيران وتبث الجلسات مباشرة على منصات التواصل الاجتماعي.

حركة المطار

سجلت حركة مطار رفيق الحريري الدولي- بيروت في ٢٠٢٤/٦/٩:
١٨٠ حركة طيران و٢٣١٦٦ راكبا، توزعت على الشكل التالي:
- حركة الطائرات: هبوط ٨٩ رحلة، اقلاع ٩١ رحلة.
- حركة الركاب: وصول ١٣٠٢١ راكباً، مغادرة ١٠١٤٥ راكباً وترانزيت لا أحد.

نادي عاليه كرَّم مي الخليل تقديراً وعرفاناً لعطاءات رياضية
توّجت بوضع لبنان على خارطة العالم لسباقات الماراثون

كرّم نادي عاليه الثقافي – الإجتماعي (إبنة مدينة عاليه) مي الخليل رئيسة جمعية بيروت ماراثون على عطاءاتها الرياضية على مدى ٢٢ سنة الماضية توجّت بوضع لبنان على خارطة الأحداث الرياضية العالمية في رياضة الركض وإبراز صورة مدينة بيروت كواحدة من أبرز العواصم في تنظيم سباقات الماراثون ووفق أعلى المعايير والقواعد الفنيّة إضافة لدورها الوطني في تعزيز وحدة الشعب اللبناني عبر التلاقي والمشاركة في النشاطات حتى في أصعب الظروف التي عاشها ويعيشها لبنان وكانت الرائدة في جعل الرياضة بخدمة الخير .

الحفل الذي أقيم في حديقة مقرّ النادي حضره حشد من المدعوين كان في إستقبالهم رئيس النادي فؤاد شيّا ورئيسة جمعية بيروت ماراثون مي الخليل ونائب الرئيس العميد المتقاعد حسان رستم ومسؤول العلاقات العامة والبروتوكول في الجمعية بشير السقّا وتقدمهم وزير السياحة وليد نصار والنائبان أكرم شهيب وزوجته السيد سلمى ومارك ضو وناجي أبي المنى ممثل سماحة شيخ عقل الموحدين الدروز الدكتور سامي أبي المنى ومحمد عويدات ممثل وزارة الشباب والرياضة إضافة لشخصيات قضائية وإعلامية وإجتماعية وإقتصادية وأعضاء مجالس بلدية وهيئات وقطاعات نقابية وثقافية ورياضية وجمعيات خيرية وأعضاء في الهيئتين الإدارية والعامة لجمعية بيروت ماراثون إلى حضور لافت ومؤثّر للشيخة ساميا أبي المنى (٩٢ سنة) خالة المكرّمة .

النشيد الوطني إفتتاحاً مع غبريال عبد النور ثم قدّمت للحفل المهندسة دنيا أبوخزام الشعّار التي أعطت الكلمة لوزير السياحة وليد نصّار الذي إستهلها بالحديث عن الدور الذي تقوم به الوزارة في إطار النشاطات الترويجية للقطاعات السياحية مشيراً إلى الحملات الترويجية وجائزة المنظمة العربية للإعلان عن الحملة الترويجية « أهلا بهالطلة أهلا » وكاشفاً عن حملة ٢٠٢٤ تحت شعار: «مشوار رايحين مشوار» .

ووصف مي الخليل بالصورة الجميلة والراقية عن المرأة اللبنانية المقاومة ومنها تعلّمنا محبة الوطن دون مقابل ومناصب وها هو ماراثون بيروت وصل للعالمية بعد العالم العربي حيث في كل زيارة له لدولة عربية يذكروا بالخير ماراثون بيروت ومي الخليل وهناك فكرة حول مدى تنظيم ماراثون عربي يربط دولاً عربية إنطلاقاً من بيروت ووصولاً إليها وختم بإقتراح أن تستحدث وزارة السعادة بدل وزارة المهجرين بعد أن قامت بدورها وتسند لمي الخليل ثم قدّم لها درعاً تقديرية .

وكانت كلمة لرئيس نادي عالية فؤاد شيّا الذي رأى أن هذا التكريم مستحق لإن أهمية المرء ما يترك من بصمات قيّمة تجعله مثالاً يقتدى به ووصف مدينة عاليه بالمعطاءة التي أنجبت رجالات وسيدات من عاليه حتى حاصبيا الخير وخلواتها البيضاء وشجر زيتونها بلغ العالمية وكانت رحلة طويلة لمي الخليل تكللت بالنجاحات التي إستحقتها فالنجاح لا يورث أو يؤخذ بل هو نتاج الإجتهاد .

وتكلّمت الأديبة نبيلة الفقيه شقيقة مي حيث عرضت لنشأة مي بنت عاليه التي كانت تعشق الرياضة منذ صغرها وكانت تركض في الشوارع وأحضان الطبيعة واستطاعت تحقيق حلمها بتنظيم ماراثون بيروت بعد عودتها من نيجيريا وعلى أثر حادثة دهس تعرضت لها من مركبة آلية أثناء مرانها مع عدد من العدائين والعداءات تحضيراً للمشاركة في ماراثون خارج لبنان وهو ما أقعدها عدة شهور في المستشفى وإجراء عشرات العمليات الجراحية وقد تجاوزت ذلك بإرادة قوية وكانت قصة الماراثون حيث بات لبنان فخوربها .

وفي كلمته قال النائب شهيّب أنه من عاليه مدينة التنوّع والمحبة والإنفتاح والعلم والثقافة والرياضة إنطلقت مي الخليل من هذه المدينة لتكون سفيرتها في عالم الرياضة وإلى عالم الرياضة إلى ماراثون بيروت الذي أيقظ العاصمة من سبات ما بعد الحرب ورأى بأن ماراثون بيروت ضخ في عروق العاصمة نبض الحياة والحركة وجعل شوارعها تمشي مع العدائين نحو هدف كنّا نظنه مجهولاً لكن مع الأيام تبين أن هذا الماراثون يمشي بالعاصمة المسكونة بالتنوّع نحو الوحدة بعد أن كادت تضيع في مجاهل الإنقسامات والحروب ونحو الفرح الذي غاب طويلاً ونحو الرياضة بعيداً عن التعصب والإنفلات في الشعارات والمراهنات في المكاتب والموشحات في الملاعب وأظهرت للعالم وجه لبنان الجميل وختم شهيب قائلا :

«مي الخليل إجتمع المحبون تكريماً لك وعاليه لم ولن تبخل يوماً بشكر من كرّمها .. شكراً مي الخليل».

وختاماً كانت كلمة المكرّمة مي الخليل التي كان لها وقفة وفاء ومناصرة لفلسطين في غزة ورفح وفي جنوب لبنان قائلة : « تتواضع كل المناسبات أمام الأحداث المفجعة اليوم بغزة ورفح وجنوب لبنان إنه تاريخ أسود من الإجرام يكتب بدماء الشهداء الأبرياء بظل إستكبار الآلة العسكرية للعدو » .

وأضافت : «صحيح أننا بكينا الطفولة بغزة ورفح وشبابنا الحر المقاوم وشعبنا الأبي في جنوب لبنان لكن ما هانت إرادتنا بل زادت إرادة الحياة وسنعيد إعمار الجنوب الغالي ونزرعه زيتون سلام عوضاً عن تلك التي إحترقت » .

وختمت بالشكر للنائب شهيب النشيط الذي تعلّمنا منه خدمة عاليه ولسماحة شيخ عقل الموحدين الدروز الدكتور سامي أبي المنى ورئيس نادي عاليه فؤاد شيّا وعريفة الحفل دنيا الشعار والفنان المبدع فادي فيّاض وأهدت التكريم إلى فريق عمل جمعية بيروت ماراثون ومجموعة من أصحاب الهمم من ذوي الإحتياجات الخاصة الذي حضروا حفل التكريم .

نقطة وسطر

ماذا يعني ترشيح فرنجية لجعجع..؟

القطيعة التي تحكّمت بالعلاقات المتوترة بين القيادات السياسية، بدأت تحل مكانها زيارات المبادرات من مختلف الكتل النيابية، مما يمكن إعتباره بمثابة تشاور غير مباشر بين الأفرقاء السياسيين حول الإستحقاق الرئاسي.

ولكن ما يجري حتى الآن غير كافٍ لتحقيق الاختراق المطلوب في جدار الأزمة السياسية، وتجاوز العقد الكأداء التي تعطل، ليس الإنتخابات الرئاسية وحسب، بل تشل كل الحركة السياسية في البلد، وتراكم المشاكل الإقتصادية والمالية والمعيشية التي ترزح تحت ضغوطها الأكثرية الساحقة من اللبنانيين.

ويمكن إعتبار الخطاب الأخير لرئيس تيار المردة سليمان فرنجية بمثابة «نقلة نوعية» في معالجات الإستحقاق الرئاسي، حيث إختصر، وبكثير من الواقعية السياسية، المشهد السياسي بوجود فريقين أساسيين متنافسين على السلطة، ومختلفين في الخيارات السياسية. فريق الممانعة ومرشحه فرنجية شخصياً، حسبما هو معلن حتى اليوم. وفريق المعارضة الذي إعتبر فرنجية من الطبيعي أن يكون مرشحه هو سمير جعجع، الذي يترأس أكبر كتلة مسيحية في البرلمان، مما يعني أنه هو الأقوى في طائفته، وفق القاعدة التي كان ينادي بها العماد عون وتياره السياسي، وإتخذها سبيلاً للوصول إلى قصر بعبدا.

بغض النظر إذا كنت مع طرح فرنجية أو ضده، لا بد من الإعتراف بالشجاعة السياسية لزعيم زغرتا، الذي إرتفع فوق جراحه، وطوى صفحة الثأر والكراهية، وكانت عنده الجرأة على طرح إسم جعجع في السباق الرئاسي، من القصر الذي شهد مجزرة آهدن وأودت بكامل عائلته، وفي ذكرى ذلك اليوم الأسود بالذات، ورغم سهام الإتهامات التي وُجهت لجعجع بتنفيذ تلك الجريمة البشعة.

يرى البعض أن ترشيح فرنجية لجعجع من شأنه أن يفتح الطريق أمام الإنتخابات، سواء من خلال «تسوية ما»، أو عبر جولات إنتخابية في مجلس النواب، في حال تعذر التفاهم على الخيار الثالث، خاصة وأن قرار وقف النار في غزة مطروح على التصويت في مجلس الأمن، الأمر الذي من شأنه أن يدفع بالجهود الدولية، لا سيما الخماسية، لإنهاء الشغور الرئاسي، وإنتخاب رئيس الجمهورية.

بعض سفراء الخماسية يؤكد أن جولاتهم على القيادات السياسية مهّدت الأرضية اللازمة لإجراء الإنتخابات الرئاسية غداة وضع حرب غزة أوزارها، وعودة الهدوء إلى الجنوب اللبناني. وهذا يعني أن الكرة أصبحت في ملعب السياسيين اللبنانيين، دون إغفال أهمية الدور التقليدي للقوى الخارجية، في ترجيح كفة مرشح على آخر، في حال لم يأخذ النواب بكلمة السر التي سيحملها لهم «الروح القدس» وتتضمن إسم صاحب الفخامة المقبل.

فهل يكون ترشيح فرنجية لجعجع بداية فتح الطريق إلى قصر بعبدا؟

«نون ...»

اللـــواء

قبل ٣٧ عاماً

١١ حزيران ١٩٨٧

بريطانيا طلبت من السفارة الإيرانية تخفيض حجم البعثة

قالت بريطانيا امس انها ستخفض حجم البعثة الدبلوماسية الايرانية في لندن رداً على طرد خمسة دبلوماسيين بريطانيين من طهران، اي ستطلب من السلطات الايرانية سحب اثنين من الدبلوماسيين العاملين في لندن.

قبل ٢٥ عاماً

١١ حزيران ١٩٩٩

السلطة الفلسطينية تطالب باراك بوقف الاستيطان

رام الله (الضفة الغربية) – (أ.ف.ب) – طالبت السلطة الفلسطينية أمس الحكومة الاسرائيلية المقبلة برئاسة ايهود باراك بـ«انهاء المشاريع الاستيطانية» في الاراضي الفلسطينية المحتلة.

٤ أفلام تتنافس على الإيرادات في موسم عيد الأضحى

أيام قليلة تفصلنا عن انطلاق موسم عيد الأضحى السينمائي، حيث تستقبل السينمات المصرية والعربية أربعة أفلام كبرى، تجمع عددا كبيرا من نجوم الصف الأول وتتنوع طبيعتها بين الأكشن والكوميدي والتراجيدي، حيث يعد ذلك الموسم استثنائياً نظراً لكون تلك الأفلام سوف تكمل مشوارها حتى نهاية موسم الصيف.

فيلم أولاد رزق

يفتتح هذا الموسم بفيلم «أولاد رزق ٣ »، والذي يعرض بالسينمات يوم الثلاثاء المقبل، حيث يقام له عرض خاص بإحدى القاعات الكبرى بالقاهرة، في حضور أبطاله وعدد من النجوم وعلى رأسهم الفنان أحمد عز وعمرو يوسف وآسر ياسين وكريم قاسم.

ويعد ذلك الجزء هو الأقوى لفيلم أولاد رزق حيث رصدت له ميزانية ضخمة وصور أبطاله عددا كبيرا من المشاهد بمدينة الرياض واستكملوا باقي مشاهده بالقاهرة، فتدور أحداث الفيلم حول قيام عصابة أولاد رزق بقيادة شقيقهم الأكبر «رضا» ببعض العمليات الإجرامية التي توضح مدى ذكائهم وخطورتهم.

ويشارك في بطولة الفيلم محمد ممدوح ومحمد لطفي وسيد رجب ونسرين أمين والعمل من تأليف صلاح الجهيني وإخراج طارق العريان.

فيلم أهل الكهف

ويشهد هذا الموسم أيضا الإفراج عن فيلم «أهل الكهف» بعد أكثر من ثلاثة سنوات من التصوير، حيث توقف الفيلم مرات عديدة نظراً لبعض الأزمات الإنتاجية، إلا أنه سوف يطرح بالسينمات نهاية الأسبوع الجاري ليشارك في موسم عيد الأضحى السينمائي، وتدور أحداث الفيلم حول قصة أصحاب الكهف الشهيرة.

ويشارك في بطولة الفيلم عدد كبير من النجوم، من بينهم خالد النبوي وأحمد عيد ومحمد ممدوح ومحمد فراج وريم مصطفى ومصطفى فهمي والعمل من تأليف أيمن بهجت قمر وإخراج عمرو عرفة.

فيلم اللعب مع العيال

ويضم الموسم فيلمين كوميديين أولهما فيلم «اللعب مع العيال» الذي يقوم ببطولته الفنان محمد إمام، حيث تدور أحداثه في إطار كوميدي، حول مدرس التاريخ «علام»، الذي يواجه ظروفا صعبة ويضطر للسفر والانتقال إلى البدو ويبدأ في التعايش معهم، وتنطلق المغامرات الكوميدية.

ويشهد ذلك الفيلم التعاون الأول بين محمد إمام والمخرج شريف عرفة، كما يشارك في بطولته أسماء جلال وويزو وحجاج عبد العظيم والعمل من تأليف وإخراج شريف عرفة.

فيلم عصابة الماكس

أما الفيلم الكوميدي الثاني هو «عصابة الماكس» للفنان أحمد فهمي حيث تدور أحداثه حول شاب ينفذ بعض عمليات السرقة ولديه عصابة تساعده في تلك الأعمال ويتعرضون إلى مواقف كوميدية، كما يحاولون الابتعاد عن تلك الأعمال لكن لم يتمكنوا من ذلك.

الفيلم من بطولة أحمد فهمي وروبي ولبلبة وأوس أوس وحاتم صلاح وأحمد فهيم ومحمد لطفي، إضافة لعدد كبير من ضيوف الشرف من بينهم الفنان أحمد السقا، والفيلم من إخراج حسام سليمان.

المصدر: العربية نت

تحديث جديد من واتساب يزعج محبي «الخصوصية»

يستعد تطبيق «واتساب» لطرح تحديث جديد، سيمكن المستخدمين من معرفة أي من أصدقائهم كانوا فعالين على التطبيق «قبل قليل».

ووفقا للاختبار التجريبي الذي نشر عنه موقع WABetaInfo، سيكشف التحديث من كان «متصل مؤخرا»، أو «أونلاين» بين قائمة الأشخاص المتاحين على واتساب لكل مستخدم.

وقد يمثل التحديث الجديد مشكلة لمن يحبون الخصوصية، ويفضلون عدم إظهار حالتهم على التطبيق.

وأشار موقع «ميترو»، أن الهدف هو التشجيع على بدء محادثات جديدة من خلال إظهار المستخدمين النشطين، لجميع من يحتفظون بأرقامهم، لتشجيع المستخدمين للدردشة مع أناس لم يتحدثوا معهم من قبل.

وستظهر للمستخدم قائمة «من كان متصل بالتطبيق مؤخرا»، من بين قائمة الاتصال الخاصة بالمستخدم.

محلات أحمد ناجي فارس
تستقبلكم طوال الأسبوع في
ANF
أحمد ناجي فارس
بيروت ـ أوتوستراد السوديكو البسطة ـ 01/662200