غير مخصص للبيع

اللواء
يومية سياسية عربية

الاربعاء ١٠ تموز ٢٠٢٤م □ ٤ المحرم ١٤٤٥هـ □ السنة ٦٠ □ العدد ١٦٩٩٥

AL-LIWAA 10 Juillet 2024 – 60éme Année – No.16995

50000 L.L.

مخزومي أطلع المفتي دريان على خارطة طريق المعارضة
ص ٤

إتحاد ونادي الغولف احتفلا بأبطالهما
ص ٥

«مهرجانات القبيات» في ٨ آب
ص ٨

الخماسية تنصح المعارضة بجلسة يدعو إليها بري.. وبرودة في عين التينة

تدخُّل رئاسي لمعالجة الكهرباء.. و٤٠ صاروخاً رداً على اغتيال مرافق نصر الله

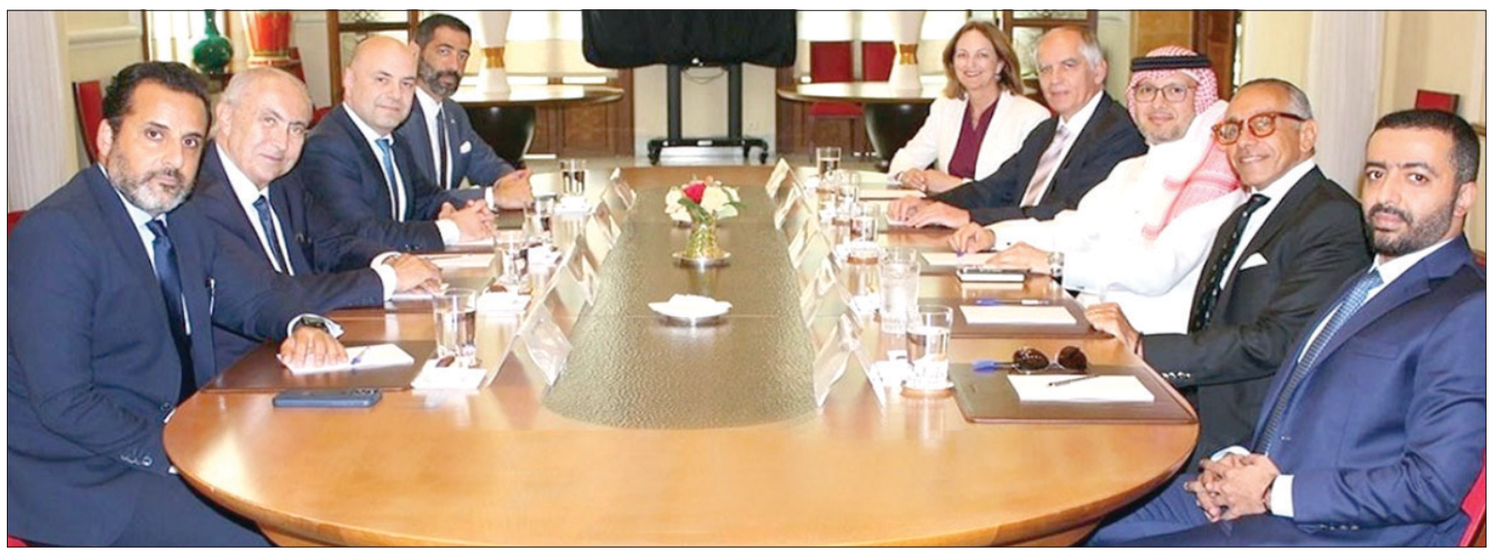

سفراء الخماسية: من اليمين: مندوب قطر، موسى، بخاري، ماغرو وجونسون مع وفد المعارضة: الدويهي، مخزومي، حاصباني وحنكش

بين الثناء على أداء بعض الوزراء في حكومة تصريف الاعمال، والنأي عن الترويج لما وصفه الرئيس نجيب ميقاتي بـ«سيناريوهات لمفاوضات مفترضة لمرحلة ما بعد الحرب في الجنوب»، «لعدم دقته»، ونظراً لتشويشه على الموقف اللبناني المتمسك باستعادة الحقوق، تجاوز مجلس الوزراء جدول اعماله العادي، واعطى علماً بدراسة موضوع تصحيح الرواتب والاجور في القطاع العام، وانهمك بمحاولة انهاء الاشكالات التي تحول دون اصدار مرسوم قبول تلامذة ضباط في المدرسة الحربية، والعالقة بخلافات بين وزير الدفاع موريس سليم وقائد الجيش العماد جوزاف عون اللذين حضرا الى السراي، وشارك كل منهما منفرداً في الجلسة لبعض الوقت، كما انشغل بأزمة الكهرباء المفتعلة، والتي كادت ان تُحدث ازمة في مطار بيروت الدولي، قبل ان تضع المراجع الرئاسية يدها على الملف، ويتحدث الرئيس ميقاتي مع الرئيس نبيه بري بايجاد الحل عبر اتصالات مع الطرف العراقي.

ليعلن وزير الاعلام في الحكومة زياد مكاري ان الرئيس ميقاتي الذي تحدث من داخل الجلسة مع نظيره العراقي، «لديه الثقة بأن موضوع ازمة الكهرباء سيحل قبل الخميس (يعني اليوم) مع الاشارة الى ان وزير الطاقة والمياه وليد فياض حضر الى السراي الكبير، واجتمع مع رئيس الحكومة ولم يحضر الجلسة».

ولئن كان الرئيس ميقاتي شدد على السعي الى عدم توسعة الحرب، استبشر وزير الداخلية والبلديات بسام مولوي، بعد لقاء الرئيس بري «بأخبار طيبة بالنسبة للوضع في الجنوب، إن تم وقف اطلاق النار في غزة، لينسحب على جنوب لبنان».

وكان الرئيس ميقاتي اعلن من دار الفتوى بعد لقاء المفتي الشيخ عبد اللطيف دريان حرص دار الفتوى على الوحدة الوطنية، معرباً عن اطمئنانه بأن الطائفة السنية «عصية على اي تهميش» واكبر من ان تختصر.

٦

مواجهة تداعيات الحرب ورأب الصدع الإسرائيلي

العميد الركن نزار عبد القادر

اعتبر احد الكتاب الاسرائيليين ان نتائج الهجوم الذي شنته حماس على غلاف غزة هي اشبه بالزلزال الذي يضرب بنياناً قديماً، ظهرت في هيكله تشققات عديدة، وكان من تأثير الزلزال المباشرة ان وسَّع هذه التشققات، كما هز اساسات البناء، وبما ينذر بانهياره في المستقبل المنظور.

بدأت فكرة انشاء دولة صهيونية في فلسطين قبل ١٢٠ سنة، وجرى الاعلان عن نشائها عام ١٩٤٨، وقد نجحت في تحقيق مكاسب جغرافية وسياسية على الشعب الفلسطيني وعلى الدول العربية المجاورة، وبما مكّنها من احتلال كامل الجغرافيا الفلسطينية، بما فيها الضفة الغربية وغزة. ولكن لم تنجح اسرائيل بإخضع ارادة الشعب الفلسطيني للاعتراف بها كدولة صهيونية على اي جزء من فلسطين، كما فشلت في إنزال نكبة جديدة بالشعب

٦

نقطة وسطر

وزير العتمة والعيش في الظلمة!

ص ٨

لماتادور الإسباني يذبح الديوك الفرنسية

كرة يامال تعانق المقص الأيمن للمرمى الفرنسي

تأهل منتخب اسبانيا إلى المباراة النهائية لبطولة كأس الأمم الأوروبية لكرة القدم «يورو ٢٠٢٤» في المانيا، بفوزه على فرنسا بنتيجة (٢-١)، باولى مواجهات نصف النهائي على ستاد اليانز ارينا في ميونخ.

وسجل راندال كولو موانى هدف التقدم لفرنسا (د ٩)، وعادل الشاب لامين يامال بكرة رائعة لأسبانيا (٢١)، وأدرك زميله داني اولمو التقدم (٢٥).

ويواجه منتخب اسبانيا في النهائي المقرر يوم الاحد المقبل، الفائز من المواجهة التي ستجمع انكلترا وهولندا عند العاشرة مساء الأربعاء.

وبات لامين يامال أصغر لاعب يسجل ببطولة كبرى (كأس العالم/اليورو) بعمر ١٦ عاما و٣٦٢ يوما، متفوقاً على كلا من: البرازيلي بيليه (١٧ سنة و٢٣٩ يوما)، المكسيكي مانويل روساس (١٨ سنة و٩٣ يوما)، والإسباني غافي (١٨ سنة و١١٠ أيام).

واصبح يامال أيضاً أصغر لاعب يشارك بنصف نهائي بطولة كبرى، متجاوزا الرقم القياسي المسجل باسم بيليه في مونديال ١٩٥٨ (١٧ عاما و٢٤٤ يوما) وكان أيضا ضد فرنسا.

كما أن زميله خيسوس نافاس بعمر (٣٨ عاما و٢٣١ يوما) أصبح أكبر لاعب يشارك بنصف نهائي بطولة كبرى.

وتجاوز نافاس كل من فريتز فالتر (٣٧ عاما و٢٣٦ يوما) وغونار غرين (٣٧ عاما و٢٣٦ يوما)، اللذان تواجها معاً في نصف نهائي كأس العالم ١٩٥٨.

اجتماعات حاسمة اليوم في الدوحة لتضييق الخلافات حول «صفقة التبادل»

فلسطيني يحمل جثمان طفله المحترق جراء غارات وحشية للاحتلال الإسرائيلي على خان يونس (وكالة صفا)

نقلت هيئة البث الإسرائيلية، أمس عن مسؤولين مطلعين على مفاوضات صفقة تبادل المحتجزين بين حركة "حماس" وإسرائيل القول إنه تم إحراز تقدم في قضايا مهمة بعد يومين من المناقشات في القاهرة.

وقال مسؤول إسرائيلي بارز مطلع على المحادثات: "نتوقع مفاوضات معقدة لأسابيع عدة، والإعلانات المتفائلة سابقة لأوانها، لكن هناك العديد من النقاط التي توجد فيها اتفاقات بين الأطراف".

وأضاف المسؤول الذي لم تكشف الهيئة عن هويته: "ستجري مناقشات في الدوحة اليوم بشأن آلية سد الفجوة بين الطرفين، بما في ذلك الخطوط العريضة لوقف إطلاق النار ومسألة إطلاق سراح السجناء الفلسطينيين وهويتهم وأعدادهم".

ونقلت القناة الـ١٣ الإسرائيلية عن مسؤول مصري أن هناك موافقات على بنود كثيرة في مباحثات صفقة التبادل.

بدورها ذكرت صحيفة "يديعوت أحرونوت" الإسرائيلية أن مسؤول ملف الرهائن بجيش الاحتلال سيشارك إلى جانب رئيسي الموساد والشاباك في محادثات الدوحة اليوم بشأن صفقة التبادل.

إلى ذلك قالت هيئة البث الإسرائيلية إن إسرائيل تستعد

٦

هل يتخلّى الديموقراطيون عن ترشيح بايدن؟

يعقد البرلمانيون الديموقراطيون اجتماعات عدة بشأن مرشحهم للبيت الأبيض جو بايدن للبحث في احتمال التخلي عنه لاكتساب زخم جديد في مواجهة دونالد ترامب، أو دعمه لتجنب الفوضى قبل أربعة أشهر من الانتخابات.

وفي مؤشر إلى التوتر الكبير القائم، منع زعيم الديموقراطيين في مجلس النواب الهواتف خلال الاجتماع الأول لكتلته صباح أمس لتجنب أي تسريبات إلى الاعلام.

وفي مجلس الشيوخ، أقام الأعضاء الديموقراطيون غداء عمل يبحثون فيه مستقبل الرئيس السياسي فيما بايدن عازم على البقاء في السباق رغم ادائه السيء خلال المناظرة مع منافسه الجمهوري دونالد ترامب في ٢٧ حزيران.

ولا يزال الانقسام على أشده حول الموقف الذي ينبغي اتخاذه.

وقال النائب الديموقراطي جيري نادلر للصحافيين الثلاثاء "هو مرشحنا الوحيد وآمل أن ندعمه جميعا" فيما أشارت الصحف الأميركية سابقا إلى انه كان يميل حتى الآن لدعم انسحاب الرئيس.

٦

قمة «ميلاد الناتو» وسط «غموض سياسي» على جبهات عدة

انطلقت مساء أمس أعمال قمة زعماء حلف شمال الأطلسي (الناتو) بمراسم احتفال بالذكرى السنوية الـ٧٥ لتأسيس الحلف في العاصمة الأميركية واشنطن وبمشاركة زعيم ٣٢ دولة عضوة، حيث من المقرر أن تستمر ٣ أيام، وسط التهديدات الأمنية لحرب أوكرانيا وتزايد نفوذ الصين في آسيا والمحيط الهادي.

كما تأتي القمة فيما تطغى عليها العديد من القضايا والأحداث، التي تزيد من "الغموض السياسي" على عدة جبهات.

ومن المتوقع أن يناقش الزعماء في القمة القضايا المتعلقة بتحسين قدرات الدفاع والردع للحلف وتعزيز الشراكات مع ممثلي الاتحاد الأوروبي وزعماء أستراليا واليابان ونيوزيلندا وكوريا الجنوبية المدعوين لحضور القمة.

كما من المخطط أن يجتمع زعماء الناتو مع قادة أوكرانيا لمناقشة دعم كييف ماليا وعسكريا، إذ سيحل الرئيس الأوكراني فولوديمير زيلينسكي ضيفا على القمة.

وسيلقي الرئيس الأميركي جو بايدن خطابا افتتاحيا يسلط فيه الضوء على ما تعتبره إدارته إنجازا رئيسيا، وهو أن حلف شمال الأطلسي صار أقوى وأكثر اتحادا تحت قيادة واشنطن وزاد عدد أعضائه، وكذلك تصميمهم على حماية احتياجاتهم الأمنية الجماعية.

كما سيكون الخطاب فرصة أيضا لإقناع الحلفاء في الداخل والخارج بأنه لا يزال قادراً على القيادة بعد مناظرته التي لم تسر بشكل جيد مع خلفه دونالد ترامب.

كما تعد القمة الظهور الدولي الأول لرئيس الوزراء البريطاني الجديد كير ستارمر الذي فاز حزب العمال -الذي ينتمي إليه- في الانتخابات العامة الأسبوع الماضي بأغلبية ساحقة.

وسيكون حاضرا أيضا الرئيس الفرنسي إيمانويل ماكرون بعدما تقدم معسكره على أقصى اليمين الفرنسي الذي كان يرجح حصوله على أغلبية مطلقة في الجمعية الوطنية بانتخابات الأحد الماضي.

وفي حين يعتبر حلف شمال الأطلسي روسيا أكبر تهديد له -ولا سيما بعد حرب أوكرانيا- يولي اهتماما أكبر للتحدي الذي تشكله الصين، متهما بكين بأداء دور أساسي على صعيد الإبقاء على قدرات موسكو الحربية من خلال إمداد قوات الكرملين بالتقنيات التي يحتاجها.

٦

هل تُصاب فرنسا بالعدوى اللبنانية من عدم التوازن السياسي أم تتجاوز قطوع نتائج الانتخابات؟

ماكرون يستغلُّ الألعاب الأولمبية لتأخير المواجهة واليسار يريد تسمية رئيس الحكومة قريباً

هل تتجاوز فرنسا قطوع أزمة سياسية نتيجة المفاجئة المدوية التي أحدثتها الانتخابات الأخيرة، أم انها ستصاب بالعدوى اللبنانية وتدخل في حالة من عدم التوازن السياسي ويسود البلاد الشلل وربما الفوضى؟ ما هو موجود الآن من معطيات لا يبشّر بالخير، ويوحي ان فرنسا مقبلة ما قابل الأيام على مشكلة سياسية ستكون عصيّة على الحل بسهولة، لكن من حسن الحظ ان الألعاب الأولمبية التي ستنطلق في فرنسا بعد ثلاثة أسابيع فرملت اندفاعة هذه الأزمة وأخّرتها الى أجل معيّن، ولا سيما ان الرئيس ايمانويل ماكرون سارع الى استغلال هذا الحدث، الذي بدأ التحضير له منذ عدة أشهر وتعوّل عليه فرنسا انه سيحيي اقتصادها، الى الطلب من رئيس حكومته عدم الاستقالة الى ما بعد إنجاز الحدث الرياضي، مع العلم ان أحد الأحزاب اليسارية أكد انه بصدد الإعلان عن تسمية رئيس وزراء الأسبوع المقبل.

لا شك ان ما حصل في الدورة الثانية من الانتخابات النيابية في فرنسا لم يكن متوقعاً، وشكّلت هذه النتائج مفاجئة مدوية أرخت بظلالها على الداخل الفرنسي حيث نقلت فرنسا بين ليلة وضحاها من أقصى اليمين الى أقصى اليسار بعد فوز تحالف الجبهة الشعبية الجديدة اليساري في الانتخابات البرلمانية، ليتحوّل بذلك الى قوة مهيمنة في البرلمان، وهو ما أحبط مساعي مارين لوبان زعيمة حزب التجمع الوطني لتولّي اليمين المتطرف السلطة، ووضع الرئيس الفرنسي ايمانويل ماكرون في مهمة صعبة لناحية تشكيل الحكومة الجديدة.

فبعد فوز ابن مدينة طنجة، الزعيم اليساري الفرنسي جان لوك ميلانشون، وتصدّر تحالف اليسار الانتخابات التشريعية المبكرة في فرنسا، تنفّس العالم الصعداء، وتحديداً المهاجرين والمسلمين في فرنسا، الذين كانوا يتخوّفون من فوز رئيس التجمع الوطني اليميني جوردان باربديلا، ابن ٢٨ عاماً، والذي ولد من أب لم يتزوّج وأمّ عزباء، وباربديلا بسبب عيشه حياة متناقضة مع أم فقيرة في أحياء تجمع العديد من المهاجرين وأب غني، كان خطابه السياسي يُركّز دائما انه سيعمل على ترحيل المهاجرين غير الشرعيين وعلى الاسلام السياسي، وهذا الخطاب كان النقطة الأساسية التي جمعت بينه وبين لوبان.

أما ميلانشون فهو لا يتبنّى خطابا معاديا للمهاجرين، بل يدعو إلى إدماجهم، ويؤكد أنه يجب معاملة المهاجرين مثل ما نحب أن يعاملوننا عندما نذهب إليهم، ويؤكد أيضا أهمية تسوية أوضاع من لا يحملون وثائق إقامة في فرنسا.

ليس هؤلاء فقط من تنفّس الصعداء بعد فوز ميلانشون، كذلك المدافعون عن المناخ فقد سبق لباربديلا أن دعا الحكومة الفرنسية إلى التخلّي عن الصفقة الخضراء وهاجم ما وصفه بالسياسات البيئية «العقابية» للاتحاد الأوروبي، فيما دعا التحالف اليساري إلى خطة مناخية تهدف إلى تحييد الكربون بحلول عام ٢٠٥٠، ويريد أن تصبح فرنسا قوة في مجال الطاقات المتجددة مثل الرياح البحرية والطاقة الكهرومائية.

وحدهم اليهود الذين امتعضوا من فوز ميلانشون، فحزب اليسار معروف عنه دعمه لحقوق الأقليات، والمناصر أيضا للقضية الفلسطينية، والآن أصبح القوة السياسية الأولى في البلاد، بعدما كانت فرنسا تسبح في الأفكار العنصرية والإقصائية منذ الانتخابات الأوروبية الأخيرة.

> **قلق لدى يهود فرنسا من وصول اليسار المناصر للقضية الفلسطينية إلى الحكم**

وعلى الفور دعا أفيغدور ليبرمان عضو الكنيست الإسرائيلي ورئيس حزب «إسرائيل بيتنا» يهود فرنسا للهجرة إلى إسرائيل، معتبراً ان انتصار حزب يساري راديكالي في فرنسا تصعيد كبير في معاداة إسرائيل والسامية، على حد قوله.

ومن ناحية انعكاس هذه النتائج على الداخل الفرنسي، فسيكون على ماكرون الاختيار بين العديد من الإمكانيات المتاحة.

أولا: التعايش مع حكومة يكوّنها اليسار، وهو ما سبق أن حدث في عهد الرئيس الاشتراكي فرانسوا ميتران، الذي كان يحكم مع الوزير الأول اليميني جاك شيراك، الذي سيصبح بعد ذلك رئيسا لفرنسا، وهذا السيناريو الأقرب.

السيناريو الثاني الممكن والصعب هو التحالف الحكومي، أما الصعوبة فمردّها أيديولوجي في المقام الأول، فقد تعامل تيار ماكرون مع حزب فرنسا الأبيّة كتعامله مع أقصى اليمين، بحيث أطلق عليهما اسم «التيارات المتطرفة»، وظهر هذا في البرلمان الفرنسي في النقاشات الخاصة بفلسطين مثلا، فقد كان التيار الماكروني في البداية يعلن دعمه الكامل لحكومة نتنياهو قبل التراجع قليلا، في حين كان اليسار يرى فيما يحدث في فلسطين إبادة جماعية وتطهيرا عرقيا.

السيناريو الأخير هو تقديم ماكرون استقالته وإعلان انتخابات رئاسية، وهو سيناريو بعيد جدا لأن ماكرون نفسه نفى رغبته في ذلك تماماً.

حسين زلغوط

همس

كاد إنقطاع التيار الكهربائي في مطار بيروت أول أمس أن يعطل الحركة الجوية إقلاعاً وهبوطاً لولا خطة الطوارئ التي نفذتها شركة «الميدل إيست»، وتدخل رئيس الحكومة السريع لإستدراك تداعيات المشكلة قبل إستفحالها!

غمز

إستغرب رجل أعمال خليجي حملة التشويش التي يتعرض لها بهاء الحريري من بعض الإعلام قائلا:يعبدون من سرقوا أموالهم وخربوا الدولة، وينتقدون من يحاول أن ينير شمعة في نفق الأزمات اللبنانية!

لغز

ضاعت مسؤولية تنفيذ بعض المشاريع الملحّة بين مجلس الإنماء والإعمار ومصرف لبنان رغم أن تمويلها متوفر من مصادر أجنبية وتم تحويل المبالغ إلى الحكومة اللبنانية!

السياسة اليوم

هل نجح بري في جرّ المعارضة إلى ملعبه؟

خطت المعارضة خطوة إلى الامام، بقبول التشاور الذي يسبق انتخاب رئيس الجمهورية في المجلس النيابي ضمن ما سمته، خارطة طريق لإنجاز الاستحقاق الرئاسي، ضمنته رؤيتها لآلية عقد جلسات انتخاب مفتوحة وصولا لانتخاب رئيس جديد للجمهورية. .

بهذه الخطوة، يعتبر البعض ان المعارضة تنازلت عن رفضها إجراء حوار يسبق الانتخابات الرئاسية، بينما يرى اخرون أن هذه التنازل هو لملاقاة، استبدال صيغة الحوار، بالتشاور، ما يعني ان هناك تنازلا متبادلا من الثنائي الشيعي من جهة والمعارضة من جهة ثانية.

هل تلاقي خارطة طريق المعارضة هذه، تجاوباً من رئيس المجلس النيابي،الذي قال مؤخرا، انه «ليس أمامنا سوى الحوار والتشاور لانجاز الاستحقاق الرئاسي خلال عشرة أيام»؟

بالرغم من قبول المعارضة بمبدأ التشاور قبل الانتخابات الرئاسية، بعد إسقاط تحفظها السابق،وهي بهذا الموقف تجاوزت عقبة اساسية، كان يتذرع بها الطرفان، وكانت تقف حائلا دون تحقيق تقدم بإتجاه إجراء الانتخابات الرئاسية،يبقى انتظار ردود فعل الثنائي الشيعي على هذه الخطوة،وما اذا كان يعتبرها كافية لملاقاتها بايجابية تمهيدا، لتحديد مواعيد المباشرة بالتشاور وبدء جلسات انتخاب مفتوحة وصولا لانتخاب رئيس الجمهورية، في حين ماتزال هناك امور تتطلب توضيحات، تتعلق بآلية التشاور، وما إذا كان ضمن طاولة تشبه طاولة الحوار، وهو ما رفضته المعارضة سابقا،ام ضمن حلقات ضيقة ، ثنائية او أكثر، او ضمن اي صيغة يتم التفاهم عليها.

بانتظار ردود فعل الثنائي الشيعي على مبادرة المعارضة المشروطة للقبول بالتشاور المسبق لانتخاب رئيس الجمهورية، بالرغم من الرد السلبي السريع للنائب قاسم هاشم من كتلة التنمية والتحرير عليها، الا انه لا يمكن اعتبارها مرفوضة بالكامل، وهي تشكل خطوة الى الامام، وبالامكان توضيح بعض النقاط والتفاصيل فيها وتطويرها، اذا كانت الظروف ناضجة للتعاطي الايجابي معها، والانطلاق قدما باتجاه التشاور، والتفاهم قدر الامكان على اسم مقبول من الجميع، والذهاب لاجراء الانتخابات الرئاسية.

اما اذا بقيت المواقف السابقة على حالها، وربط مصير الانتخابات الرئاسية، بالظروف والتطورات الاقليمية، بالطبع ستخلق أعذار ومبررات عديدة، لرفضها، واطالة امد الفراغ الرئاسي الى وقت غير معلوم.

معروف الداعوق

مجلس الوزراء يرجئ البتّ بموضوع المدرسة الحربية ويؤكد أن أزمة الكهرباء تعالج اليوم

ميقاتي: الكلام عن سيناريوهات لمفاوضات لمرحلة ما بعد الحرب في الجنوب غير دقيق

أرجأ مجلس الوزراء البت في موضوع المدرسة الحربية على ان تجرى اتصالات مع وزير الدفاع وقائد الجيش لتقريب وجهات النظر واذا تم التوصل الى نتيجة تعقد جلسة لمجلس الوزراء سريعاً ويتخذ القرار الملائم».

وفي ما يخص ملف الكهرباء، اعلن رئيس مجلس الوزراء نجيب ميقاتي لديه ثقة ان موضوع أزمة الكهرباء سيحل قبل الخميس».

فقد ترأس رئيس حكومة تصريف الأعمال نجيب ميقاتي في السرايا الحكومية، جلسة لمجلس الوزراء، شارك فيها نائب رئيس مجلس الوزراء سعاده الشامي، ووزراء: التربية والتعليم العالي القاضي عباس الحلبي، الإعلام زياد مكاري، الشباب والرياضة جورج كلاس، المال يوسف خليل، الدولة لشؤون التنمية الادارية نجلا رياشي، الصناعة جورج بوشكيان، السياحة وليد نصار، الداخلية والبلديات القاضي بسام مولوي، الصحة فراس الأبيض، البيئة ناصر ياسين، الثقافة القاضي محمد وسام مرتضى، العمل مصطفى بيرم، الاشغال العامة والنقل علي حمية، والاقتصاد أمين سلام.

كما حضر المدير العام لرئاسة الجمهورية الدكتور أنطوان شقير، والأمين العام لمجلس الوزراء القاضي محمود مكية. وقائد الجيش العماد جوزيف عون

وقبيل بدء الجلسة، إجتمع ميقاتي مع وزير الطاقة وليد فياض.

وفي مستهل الجلسة تحدث الرئيس ميقاتي فأكد أنّ مهما ارتفع منسوب القلق على الوضع الامني في الجنوب والتهديد بشن إسرائيل حربًا على لبنان، تبقى اهتماماتنا منصبة على عدم توسعة الحرب، كما ان الدول الصديقة تعبر دائمًا عن اهتمامها بلبنان ومساعدتها له كي لا تتوسّع هذه الحرب. وفي هذا الاطار استقبلت أخيرًا وزيرة خارجية المانيا وامين سرّ دولة الفاتيكان الكاردينال بييترو بارولين وهم أعلنوا مشكورين مبادراتهم الانقاذية تجاه لبنان. ونحن نشدّد دائمًا على الالتزام بتنفيذ مندرجات القرار ١٧٠١ كاملا وبحذافيره ونطالب بالزام العدو الاسرائيلي بتطبيقه .

وقال: «في خلال جولتي الاسبوع الفائت في الجنوب، زرت اولا مقر قيادة جنوب الليطاني في الجيش واطلعت على الوضع الامني، واستمعت الى تأكيدات بأن الجيش منضبط ولا تخلف لاي عسكري عن الالتحاق بمركزه طوال الفترة الماضية. كما زرنا مركز الامتحانات الرسمية واطلعنا على الاجراءات المتخذة لحسين سير هذه الامتحانات، وهذا إنجاز كبير في هذه الظروف، ولا بد هنا من التنويه بجهود وزير التربية وبإقبال الطلاب على المشاركة في الامتحانات رغم الظروف الصعبة. ايضا زرنا مع معالي وزير الصحة مركز الطوارئ في الجنوب ولمست مدى الاندفاع والحضور لمختلف الهيئات الصحية المعنية والتعاون في ما بينها. ومع أملنا بألّا تتوسع الاعتداءات فإننا نؤكد أن الحكومة موجودة بكل هيئاتها .

أضاف ميقاتي: «كذلك يهمني الاشارة الى إن بعض ما يتم تداوله اعلاميا وسياسيا من سيناريوهات لمفاوضات مفترضة لمرحلة ما بعد الحرب في الجنوب غير دقيق او لا يعبّر بدقة عن واقع الاتصالات الاولية التي جرت. لذلك نتمنى تحاشي التداول بهذا الموضوع حفاظا على الموقف اللبناني من التمسك باستعادة الحقوق اللبنانية كافة.كما نؤكد دوما ان تضحيات اللبنانيين وصمودهم ووحدتهم هي الجواب الأوضح على كلّ التحديات التي تهددنا.

وأكد أن موقفنا الثابت أن الاستقرار الدستوري يكون بإنتخاب رئيس الجمهورية، فالاختلاف السياسي يجب ألّا يمنع التضامن اللبنانيين للإسراع في إنقاذ وطننا من الاخطار التي تتهدده. فلا الشعب يقوى على الإنتظار أكثر، ولا نحن نريد ان نتحمل مسؤولية تسيير شؤون الناس وأمور الدولة وحدنا . الشراكة في المسؤولية هي المدخل إلى الإنقاذ.

وقال: «نتابع باهتمام الوضع الاقتصادي، لجهة ارتفاع اسعار المواد الغذائية والاستشفائية والاقساط المدرسية والجامعية، وادعو الوزراء المعنيين لمتابعة الموضوع لايجاد توازن معقول بين القدرة الاقتصادية للمواطنين وكلفة تأمين هذه الخدمات والحفاظ على النوعية، خارج محاولات الطمع والجشع واستغلال الظروف، فلا نسمح ان يكون المواطن ضحية للاستثمارات وأطماع البعض، في غياب للمراقبة والمحاسبة. والأجهزة المعنية مسؤولة عن متابعة الوضع ميدانياً. كذلك فاننا في صدد اتخاذ اتخاذ الاجراءات الكفيلة بمعالجة المستجدات الطارئة في ملف الكهرباء. أيضا احيط مجلس الوزراء علما بأننا ندرس مع فريق اداري ومالي موضوع تصحيح الرواتب والاجور في القطاع العام.

اضاف: «تسلمت من اللجنة المكلفة تعديل قانون النقد والتسليف تقريرًا عن اعمالها متضمنا ايضا مشروع الاسباب الموجبة للتعديلات المقترحة وجدول مقارنة بين النص الحالي لقانون النقد والتسليف والنص المقترح. وقد جاءت التعديلات اساسية وليس شكلية، مع الاشارة الى انه اول تعديل للقانون منذ وضعه عام ١٩٦٣. وقبل عرض مشروع القانون عليكم تمهيدا لارساله الى مجلس النواب، ارسلت الامانة العامة لمجلس الوزراء المشروع الى هيئة التشريع والاستشارات لابداء الرأي قبل عرضه على مجلس الوزراء».

وشدد على أننا نواصل العمل جميعا لانتظام حركة الحياة في لبنان، على مستوى الاصرار لإنجاح موسم الصيف وتعزيز الاستثمار السياحي والنشاط اقتصاديا ، وتقدير دور المغتربين في دعم النهوض والصمود في مواجهة الاعتداءات في الجنوب. وننوه في هذا الاطار بجهد معالي وزير السياحة، الذي ينطلق من اثبات اللبناني دوما انه قادر على إستئناف الحضور الفاعل من جديد.

اضاف: «في ملف المطار لا بد من الثناء على ما يقوم به معالي وزير الاشغال والجولة التي قام بها مع الوزراء المعنيين ونؤكد أن ما قيل في حق المطار يندرج في اطار الشائعات التي والحرب النفسية التي تشن على لبنان. وما اوردته صحيفة تلغراف عن المطار، غير صحيح ونحن نجري بصدده اتصالات دبلوماسية لتصويب الامر».

وفي ملف النازحين السوريين، أوضح أن الامن العام يتابع تفاصيل ما تم الاتفاق عليه، واستغرب ما يقال من قبل البعض عن تراجع الدعم الدولي للبنان في تمويل هذه الملف، لافتا الى أن هذا البعض نفسه هو من يشن حملات على الحكومة في حال طلبت دعما ومؤازرة في هذا الموضوع.

مقررات الجلسة:

وقال وزير الاعلام زياد المكاري عقب انتهاء الجلسة ، إن «مجلس الوزراء يشكر دولة قطر على هبتها للجيش بقيمة ٢٠ مليون دولار».

ولفت مكاري الى ان «موضوع المدرسة الحربية قيد البحث ومجلس الوزراء سيقوم باتصالات مع وزير الدفاع وقائد الجيش لتقريب وجهات النظر واذا وصلنا الى نتيجة تعقد جلسة لمجلس الوزراء سريعاً ويتخذ القرار الملائم».

وفي ما يخص ملف الكهرباء، لفت مكاري الى أن «رئيس مجلس الوزراء نجيب ميقاتي لديه ثقة ان موضوع أزمة الكهرباء سيحل قبل الخميس».

بدوره، اشار وزير الأشغال علي حمية بعد انتهاء جلسة مجلس الوزراء إلى أنه «حرصا من وزارة الأشغال على استمرارية عمل «السكانر» في مرفأ بيروت تكلفنا بصيانته وذلك ضمن مشاريع الوزارة القصيرة الأمد».

وأضاف حمية: «نعدّ دراسة تفصيلية «لعدد السكانرات» المطلوبة للمنافذ البحرية والتمويل إما من قبل الدولة أو من قبل القطاع الخاص مع الحفاظ على السيادة».

وتابع: «لدينا ٤ مولدات للمطار ولدينا خطة طوارئ موجودة ولكن رفعنا الصوت كي لا تتحول خطة الطوارئ إلى خطة دائمة».

الرئيس ميقاتي مترئساً جلسة مجلس الوزراء

بري عرض ووزير الداخلية الوضع الامني المولوي: اخبار طيبة عن وضع الجنوب قريباً

الرئيس بري مستقبلاً المولوي (حسن إبراهيم)

تابع رئيس مجلس النواب نبيه بري في مقر الرئاسة الثانية في عين التينة المستجدات السياسية والوضع الأمني خلال لقائه وزير الداخلية والبلديات في حكومة تصريف الأعمال بسام المولوي الذي قال بعد اللقاء: «زيارتنا للرئيس نبيه بري مهمة وضرورية وقد إستبشرنا منه خيراً وأطمئن اللبنانيين إن شاء الله ستكون هناك أخبار طيبة بالنسبة للوضع في الجنوب، وإن شاء الله بتم وقف إطلاق النار في غزة قريباً وينسحب على جنوب لبنان، جنوب الأبطال والذي بالفعل يعاني من ظلم».

وأضاف: «وضعنا الرئيس بري أيضاً بأجواء الأوضاع الأمنية في البلد وعمل القوى الأمنية وعمل كافة أجهزة وزارة الداخلية وعلى رأسها القوى الأمنية، خاصة ببداية موسم الإصطياف، آملين أن يمرّ هذا الموسم بشكل جيد ومريح وفي أجواء من الإستقرار والأمل للبنانيين الذين هم أهل الحياة والتطور والإستقرار».

وختم المولوي: «طبعا تناولنا موضوعاً مهماً وهو موضوع المطار الذي يجب أن يولى الإهتمام الكامل لا سيما موضوع الطاقة والكهرباء وطبيعي الأمن فيه، والذي يقوم به جهاز أمن المطار وتوليه وزارة الداخلية بالشق المتعلق بها كامل الإهتمام».

كما استقبل الرئيس بري سفير بلجيكا في لبنان كوين فيرفاك وعرض معه الأوضاع العامة والمستجدات السياسية والميدانية إضافة الى العلاقات الثنائية بين البلدين.

ميقاتي من دار الفتوى: الطائفة عصيّة على اي تهميش

الرئيس ميقاتي لدى زيارته المفتي دريان (محمود يوسف)

زار رئيس حكومة تصريف الأعمال نجيب ميقاتي أمس مفتي الجمهورية الشيخ عبد اللطيف دريان في دار الفتوى. وشارك في اللقاء الأمين العام لمجلس الوزراء القاضي محمود مكية.

بعد الزيارة قال الرئيس ميقاتي: الزيارة هي بمناسبة حلول العام الهجري الجديد وقدّمنا التهاني لصاحب السماحة، وتمنياتنا وتمنياته هي تمنيات كل لبناني مخلص، إن كان على الصعيد الشخصي هي راحة البال والصحة والعافية، وإن كان بخصوص لبنان واللبنانيين جميعا هو أن يحل السلم والسلام والطمأنينة على البلد. وجدت لدى صاحب السماحة حرصه الدائم على الوحدة الوطنية وأن هذه الدار هي دار جامعة لجميع المسلمين واللبنانيين وهمّها دائماً المحافظة على الوفاق الوطني وعلى إستقرار لبنان وإزدهاره.

تحدثنا عن أمور الطائفة ونحن مطمئنون بأن هذه الطائفة عصيّة على أي تهميش وهي أكبر من أن تختصر، ونحن في خدمة البلد وإن شاء الله نستطيع أن نقوم بهذه الخدمة دائما.

واجتمع الرئيس ميقاتي في السراي مع وزيرة الدولة لشؤون التنمية الإدارية نجلا رياشي وعرض معها شؤونا وزارية.

كما استقبل النائب ياسين ياسين الذي قال بعد اللقاء: «عرضنا خلال الاجتماع مشكلة المياه المزمنة في منطقة البقاع الغربي وراشيا، حيث هناك مشكلة في الشبكة وفي الكهرباء وتخزين المياه، وهذه المشكلة تتفاوت بين بلدة وأخرى. وبعد جولة قمت بها على عدد من البلديات والمسؤولين والمعنيين باتت لديّ فكرة لطرح حل لهذا الملف وقد عرضته على دولة الرئيس ميقاتي، وهي تحتاج الى بعض الدراسات والعمل لحلّها بشكل متكامل».

واستقبل رئيس الحكومة وفدا من العسكريين المتقاعدين ضم النائب السابق شامل روكز، اللواء عدنان مرعب والعمداء: بسام ياسين، ماجد طربيه وأندريه رحال.

بعد اللقاء قال روكز: «الموضوع الأساسي الذي عرضناه مع دولة الرئيس هو حقوق المتقاعدين ورواتبهم والظروف التي تمرّ بها القوى العسكرية بشكل عام والمتقاعدون منهم بشكل خاص، فالرواتب التي يتقاضاها المتقاعدون وعائلاتهم وعائلات الشهداء، كذلك العسكريون من ذوي الاحتياجات الخاصة لا تلبّي احتياجاتهم وأصبح وضعهم مأسويا الى أقصى الحدود. ما يمكن القبول به هي النسبة المئوية من الراتب الذي كان يعطى في العام ٢٠١٩، وتمنينا على دولة الرئيس أن تكون النسبة فوق الأربعين في المئة، مع الأخذ في عين الاعتبار الحد الأدنى للأجور الذي يمكن أن يلبّي احتياجات عائلة لكي تستطيع أن تعيش بعزة وكرامة. العسكري أعطى كل حياته للمؤسسة العسكرية وللبلد وللحفاظ على أمنه، فأكثر من الاستشهاد ماذا يمكن أن يقدّم؟ وأن يصاب بإعاقة بسبب خدمة الوطن؟ فمن المفروض أن تعيش عائلاتهم بكرامة وهذا الأمر هو أمانة في رقبتنا ورقبة الدولة اللبنانية بكاملها، فلا يمكن القبول بحل للرواتب إلّا إذا كانت تلبّي كرامة هؤلاء الأشخاص وعزّتهم وحياتهم، فلا يمكن الاستمرار بقبول الوضع المعيشي الذي تعيشه هذه العائلات والعوز الذي ترزح تحته».

واستقبل الرئيس ميقاتي الوزير السابق محمد شقير مع وفد من العائلة في زيارة شكر على التعزية بوفاة والده نزار شقير.

والتقى أيضاً المهندس عبد المنعم يوسف.

قائد «اليونيفيل» جال على بري وميقاتي

بحث قائد القوات الدولية العاملة في جنوب لبنان (اليونيفيل) الجنرال ارولدو لازارو مع رئيس مجلس النواب نبيه بري في مقر الرئاسة الثانية في عين التينة الأوضاع العامة لا سيما الميدانية منها على ضوء مواصلة إسرائيل عدوانها على القرى اللبنانية الحدودية مع فلسطين المحتلة والدور الذي تقوم به قوات اليونيفيل في منطقة عملها.

كما زار قائد «اليونيفيل» رئيس حكومة تصريف الأعمال نجيب ميقاتي في السراي، في حضور المستشار الديبلوماسي للرئيس ميقاتي السفير بطرس عساكر.

وتم خلال الاجتماع عرض الوضع على طول الخط الأزرق، وبحث التعاون بين الجيش والقوات الدولية، وتنفيذ القرار الدولي الرقم ١٧٠١.

وبحث رئيس الحكومة مع الجنرال لازارو التقرير الذي تعدّه اليونيفيل للأمين العام للأمم المتحدة بشأن تنفيذ القرار الدولي الرقم ١٧٠١.

جنبلاط هنّأ ماكرون وهولاند وميلانشون

أبرق الرئيس السابق للحزب التقدمي الاشتراكي وليد جنبلاط إلى الرئيس الفرنسي ايمانويل ماكرون معبّراً عن ارتياحه إلى تجنّب فرنسا حكم اليمين المتطرف، ومؤكداً أن النضال من أجل فرنسا أمينة لمبادئها لم ينتهِ لأن التجمع الوطني يشكّل قوة قادرة على توتير الحياة السياسية. كما حيّا دفاع الرئيس الفرنسي عن القيم التي تشرّف الجمهورية.

كما أبرق جنبلاط إلى الرئيس السابق للجمهورية الفرنسية فرنسوا هولاند، معرباً عن إعجابه بالنجاح في إيقاف تقدّم أقصى اليمين العنصري حامل خطاب الكراهية.

وأكد في برقيته أن الجبهة الجمهورية ووحدة اليسار والمشاركة الشعبية الواسعة كانت كفيلة بالحفاظ على الجمهورية التي لا تدير الظهر إلى مبادئها التأسيسية. وبعد تأكيده على ضرورة الاستمرار في التعبئة حفاظا على الحريات ودفعا باتجاه سياسة اجتماعية تضع في أولوياتها مصالح الفئات الشعبية، أعلن ثقته بقدرة العائلة الاشتراكية الواسعة على العمل الجاد لإنجاح هذا المشروع.

كذلك أبرق جنبلاط إلى زعيم فرنسا الأبيّة جان لوك ميلانشون، داعياً اليسار الموحّد إلى الاستمرار في الدفاع عن قيم الجمهورية والنضال من أجل تشريعات تهدف إلى تحقيق مصالح الفئات الشعبية.

وشدّد جنبلاط في برقيته على تقديره العميق لمواقف فرنسا الأبيّة الواضحة دفاعا عن حقوق الشعب الفلسطيني والحفاظ على السيادة اللبنانية.

بخاري التقى نظيريه البلجيكي والفنلندي

استقبل سفير خادم الحرمين الشريفين لدى لبنان، وليد بن عبد الله بخاري، في مقر السفارة في بيروت أمس، سفير بلجيكا في لبنان كوين فيرفاك.

وجرى خلال الاستقبال استعراض العلاقات القائمة بين البلدين الصديقين، وسبل تعزيزها وتطويرها في مختلف المجالات، بالإضافة إلى تبادل الآراء حول الموضوعات ذات الاهتمام المشترك.

وكان السفير بخاري بحث مع سفيرة فنلندا لدى لبنان آن مسكاني لأبرز التطورات الراهنة في لبنان والمنطقة.

وبحث السفيران إلى فرص تعزيز وتطوير العلاقات الثنائية بين البلدين في المجالات كافة، بما يخدم رؤية ٢٠٣٠. كما التقى بخاري محافظ بيروت مروان عبود.

السفير بخاري ونظيره البلجيكي

خارطة طريق لنواب المعارضة لانتخاب رئيس

جانب من نواب المعارضة خلال المؤتمر الصحافي (محمود يوسف)

عقد نواب قوى المعارضة مؤتمرا صحافيا في مجلس النواب طرحوا في خلاله رؤيتهم لخريطة طريق الاستحقاق الرئاسي. وجاء في بيان تلاه عضو تكتل «الجمهورية القوية» النائب غسان حاصباني: «تأكيداً لموقف نواب قوى المعارضة من مقاربة الاستحقاق الرئاسي، التي تتضمن خارطة طريق بإمكانها تذليل العقبات أمام هذا الاستحقاق الدستوري، قد تساهم في إتمامه، وبالتالي إخراج لبنان من حال الجمود السياسي الذي أصابه نتيجة التعطيل المستمر لمؤسسات الدولة».

أضاف: «في ظل ما يتهدّد لبنان من مخاطر متزايدة، واستمرار الشغور الرئاسي نتيجة للتعطيل المنهج للاستحقاق، يؤكد نواب قوى المعارضة حرصهم على انتخاب رئيس للجمهورية يناسب هذه المرحلة من تاريخ لبنان، وفق الآليات الدستورية، وبعيداً من تكريس أي أعراف جديدة من خارج الدستور، تنسف الوفاق الوطني الذي تم في الطائف، وتنسف مبدأ فصل السلطات، رئيساً قادراً على تمثيل لبنان ومصالحه العليا في المحافل والمفاوضات الدولية، رئيسا يصون الدستور والسيادة الوطنية، ويعمل على تطبيق القرارات الدولية ويجسد إرادة غالبية اللبنانيين، لا يفرض بالقوة خلافاً لإرادتها».

وقال: «ان نواب قوى المعارضة، لم يتخلفوا يوما عن أي من جلسات الانتخاب السابقة، حضورا وتصويتا، وانتقلوا، في سعيهم الى إيجاد مخرج للأزمة الرئاسية المفتعلة، من مرشحهم الرئيسي الى مرشح وسطي، وأبدوا انفتاحهم على المبادرات التي دعت الى التشاور بضمان جلسة انتخابية مفتوحة بدورات متتالية، تلاقيا مع سعي اللجنة الخماسية وما عبّرت عنه في بياناتها المتعاقبة، منذ البيان الأول لاجتماعها في الدوحة، والذي رسم خارطة طريق لحل الأزمة الرئاسية، من خلال حثّ النواب على الالتزام بمسؤوليتهم الدستورية بانتخاب رئيس للبلاد يجسّد النهاة، ويوحّد الأمة، ويضع مصالح لبنان في المقام الأول. كما يؤكدون أن المسؤولية والواجب الدستوريين لمجلس النواب، كممثل للشعب اللبناني تكمن في انتخاب رئيس جمهورية لبنان، وبناءً على ذلك، ومن منطلق حرصهم على إجراء الانتخابات الرئاسية ضمن الإطار الدستوري السليم، ومن دون خلق سوابق وأعراف من أي نوع كان، يتقدم نواب قوى المعارضة من اللبنانيين والكتل النيابية كافة برؤيتهم لخارطة طريق لإنجاز الاستحقاق الرئاسي مبنية على الاقتراحين العمليين التاليين، كحل عاجل لوقف تعطيله وإنقاذ البلاد من أزمتها الدستورية:

الاقتراح الأول: يلتقي النواب في المجلس النيابي ويقومون بالتشاور في ما بينهم، دون دعوة رسمية أو مأسسة او إطار محدد حرصاً على احترام القواعد المتعلقة بانتخاب رئيس للجمهورية المنصوص عنها في الدستور اللبناني. على أن لا تتعدّى مدة التشاور ٤٨ ساعة، يذهب من بعدها النواب، وبغض النظر عن نتائج المشاورات، الى جلسة انتخاب مفتوحة بدورات متتالية وذلك حتّى انتخاب رئيس للجمهورية كما ينص الدستور، دون إقفال محضر الجلسة، ويلتزم جميع الأفرقاء بحضور الدورات وتأمين النصاب.

الاقتراح الثاني: يدعو رئيس مجلس النواب الى جلسة انتخاب رئيس للجمهورية، ويترأسها وفقاً لصلاحياته الدستورية، فإذا لم يتم الانتخاب خلال الدورة الأولى، تبقى الجلسة مفتوحة، ويقوم النواب والكتل بالتشاور خارج القاعة لمدة أقصاها ٤٨ ساعة، على أن يعودوا الى القاعة العامة للاقتراع، في دورات متتالية بمعدل ٤ دورات يوميا، دون انقطاع ودون اقفال محضر الجلسة وذلك الى حين انتخاب رئيس للجمهورية، ويلتزم جميع الأفرقاء بحضور الدورات وتأمين النصاب».

بهاء الحريري استقبل وفوداً عكارية في عدبل: الشمال بحاجة لمشاريع انمائية

بهاء الحريري متوسطاً أحد الوفود

أكد بهاء رفيق الحريري خلال استقباله في فندق «غراسياس» في بلدة عدبل، وفودا من فاعليات عكار ورؤساء بلدياتها، داعمة لمشروعه السياسي وناقلة معاناة عكار وأوضاعها الصعبة، «العمل على الأرض وبقوة لإعادة العجلة الاقتصادية إلى منطقة الشمال»، واعداً بـ«تلبية مطالب أهالي المنطقة والرجوع الى المسار والتعاون والتواصل لبناء البلد وإعادة إحياء مشروع رفيق الحريري، وإنجاز العديد من المشاريع التي من شأنها خدمة الشمال ككل، من خلال التزامي بتحقيق كل المشاريع التي كان يطمح الرئيس الشهيد الى تنفيذها على الأراضي اللبنانية بشكل عام وخصوصا في الشمال»، كاشفاً عن «مخطط توجيهي متكامل للشمال يعمل عليه بالتنسيق مع الجهات الرسمية، باعتبار أن للدولة دوراً أساسياً كما للقطاع الخاص أيضا».

وذكر ان الرئيس الشهيد رفيق الحريري «علّم أكثر من ٣٥ ألف طالب، وقد استغرق هذا الإنجاز أكثر من عقد، لذلك علينا أن نتروّى في تحقيق المشاريع لتنجز بشكل منظم بعيدا عن الفوضوية، لكن أعدكم أننا سنبدأ بالتنفيذ في وقت قريب، وسنعمل على تلبية حاجات كل المنطقة ومطالبها، كما أننا سنأخذ بعين الاعتبار حاجة الشمال لمشاريع صناعية وزراعية وسياحية وغيرها»، متطرقا الى التغيير والانتخابات النيابية التي تلتها، فإننا لم نشهد أي انجاز، ويصحّ القول أنه «تمخض الجبل فولد فأرا»، وأكد إيمانه بـ«مبدأ احترام القانون»، وشدّد على «وجوب معالجة وضع الطائفة السنية والظلم الذي تتعرض له بموازاة المشروع الوطني»، وقال: «موقفي بات واضحاً من موضوع «التحالف الرباعي» لذلك أرى انه لا يحق لأحد من آل الحريري أن يكون جزءاً من هذا التحالف، وعلى الرغم من ذلك أعود وأكرر انني مستعد للتفاوض، لكن ليس على حساب طائفتي مهما تكن الأسباب»، ورأى أن «ما نشهده من تغييرات في المنطقة على الصعد كافة، تؤكد صحة مشروع رفيق الحريري ورؤيته للأمور».

من جهة أخرى، أكد الحريري العمل على إعادة إطلاق منصة «صوت بيروت إنترناشونال» بشكل أقوى وأوسع تحت إدارة وإشراف مستشاره الإعلامي «جيري ماهر».

وحول ما قيل عن إقالته من مناصبه، نفى الحريري ذلك وأكد استمراره على رأس عمله ومسؤولياته كمستشار ورئيس مجلس الإدارة في «صوت بيروت إنترناشونال».

وقال: «لقد أثبت جيري ماهر نجاحه بكل المسؤوليات التي أوكلت إليه منذ سنوات، رغم تحمّله الكثير من الظلم من خلال تلفيق عدد من الاتهامات بحقه، ولكن أنا على ثقة تامة من أننا سنستطيع كشف كل الحقائق المتصلة بالموضوع أمام جميع اللبنانيين، وفي هذا الإطار نحن نعمل على تواصل مباشر مع الجهات المختصة من أجل دحض كل ما أشيع من مغالطات بحقه».

بعد بيروت والشمال بهاء الحريري يحطّ في البقاع والنائب الحشيمي لـ«اللواء»: نرحّب بابن الشهيد في منطقتنا ونرفض دعوات المقاطعة له

لينا الحصري زيلع

يواصل الشيخ بهاء رفيق الحريري لقاءاته واجتماعاته للأسبوع الثاني على التوالي في لبنان والذي يزوره بهدف إطلاق مشروعه السياسي والاجتماعي، إضافة للاطلاع عن قرب على واقع الأوضاع اللبنانية على كافة المستويات، ومن المقرر أن يكون للشيخ بهاء محطات إضافية هذا الأسبوع أيضا في عدد من مناطق البقاع، على أن يتوّج اجتماعاته في عاصمة الجنوب صيدا قبل مغادرته بيروت، بانتظار العودة مجددا في وقت قريب لاستكمال ما بدأه من حركة شعبية، خلت من أي لقاءات سياسية.

ويبدو ان الشيخ بهاء نجح من خلال المشاورات الذي أجراها بداية مع أبناء العاصمة بيروت، ومن ثم مع أهالي محافظتي الشمال وعكار، من وضع تصوّر كامل لاحتياجات المواطنين ومطالبهم المحقّة، وهو لمس خلال كل اللقاءات التي أجراها دعما مطلقا للتعاون معه، ومساندته لإكمال مسيرة والده الرئيس رفيق الحريري، خصوصا بعد حالة الإحباط التي تعيشها الطائفة السنية وغياب قياداتها عن مساندة أبنائها ورفع الغبن والظلم عنهم.

وكما كان متوقعا فقد أبدى الشيخ بهاء كل تجاوب واهتمام مع مطالب المواطنين لا سيما الاجتماعية والاقتصادية، وسط امتعاض عدد من المتضررين من تحرّكه لا سيما من أبناء طائفته، خصوصا ان اللقاءات التي عقدها والمواقف التي أطلقها حرّكت المياه الراكدة لدى الطائفة السنية وعاد لشدّ عصبها من جديد.

وكما بات معلوما فإن الشيخ بهاء سيسعى بكل ما أوتى من القوة لدعم بلده اقتصاديا من خلال استثماره للخبرات التي يملكها في مجالات عدة، كذلك سيقوم بإنشاء مشاريع اقتصادية في مختلف المناطق اللبنانية من شأنها خلق فرص عمل للشباب اللبناني على المستويات كافة، في محاولة منه لانتشال البلد من الانهيار الاقتصادي غير المسبوق.

وعشية زيارته الى محافظة البقاع لإجراء سلسلة من اللقاءات والاجتماعات مع أهالي المنطقة وفاعلياتها قال نائب البقاع بلال الحشيمي لـ«اللواء» عن الزيارة والحديث عن مقاطعة بعض رؤساء البلديات والأهالي لها: «لا يمكن لأي شخص أن يقرر عن أهالي البقاع من يجب أن يُستقبل أو يرفض استقباله، زيارة بهاء الحريري مرحّب بها ويجب عدم مقاطعتها لأي سبب أو لأجل أي شخص كان، حتى لو كان أحمد الحريري أو تيار «المستقبل» أو غيرهما، فنحن لا نأتمر من أي أحد، ونرفض أن يقرر أحد عنا من يجب أن نستقبله في منطقتنا أو طرده منها وعدم الترحيب به، فنحن أبناء البقاع ومن المعروف عنا أخلاقياتنا ووفائنا للرئيس الشهيد رفيق الحريري، كما ان بهاء الحريري ليس شخصا عاديا بل هو ابن الشهيد رفيق الحريري ومن ريحته، وعلينا إعطائه فرصة والاستماع الى أفكاره، وعلى ضوء ما سنسمعه سنقرر موقفنا بالسير معه أو لا، ولكن نحن نرفض رفضا قاطعا اتخاذ أي قرار مسبق بعدم استقبال الحريري الابن، كما ان منازلنا مفتوحة أمام الجميع، وكيف إذا كان الضيف هو ابن الرئيس الشهيد رفيق الحريري؟

أضاف: «لا يمكن لأي أحد أيضا أن يشيع بان هناك ٨٠٪ من رؤساء البلديات يرفضون استقبال الشيخ بهاء الحريري، علما ان لدينا ٣ بلديات منحلة، وهناك ٤ بلديات أساسية أخرى تضم أشخاص لا تؤيد لا تيار «المستقبل» ولا أحمد الحريري، لذلك لا يمكن فرض قرارهم على الناس، أو أن يقرر أحد من يجب أن يزور البقاع ومن يجب أن نرفض زيارته».

النائب بلال الحشيمي

ورحّب الحشيمي بزيارة الشيخ بهاء الحريري الى البقاع، مؤكدا ان بيوت البقاع مفتوحة دائما ومن المعروف اننا أهل وفاء ونستقبل القريب والبعيد.

وقال: «أؤكد رفضي الكلي لكل ما يقال عن رفض البقاع استقبال بهاء الحريري، وأنا شخص مستقل ولا أقبل لأي أحد أن يملي عليّ ماذا يمكن أن أفعل، ونحن لسنا تحت رحمة أي جهة ولا يمكن الخضوع لأي قرار يتخذ مسبقا من قبل أي فئة، وأستطيع من خلال استقلاليتي اتخاذ القرار الذي أراه مناسبا، علما ان هناك اتصالات ودعوات تجري حاليا لمقاطعة زيارة الشيخ بهاء الحريري والتحريض عليه، فإذا كان هناك خلاف بين الشيخ بهاء والرئيس سعد الحريري فهؤلاء أخوة ولا علاقة لنا بالموضوع والواجب يقضي علينا عدم التدخّل بينهما».

وقال: «نحن مع كل من يطالب بقيام المؤسسات وسنقف الى جانبه، فهناك أطراف تعمل ضد مصلحتنا ومصلحة البلد والطائفة، ورغم ذلك تدخل الى مناطقنا وتعمل على السيطرة على شبابنا».

أضاف: «للأسف ما يحصل عمل لا يليق بمن يقوم به من أجل مصالح شخصية ضيقة، فالبقاع يتسع للجميع والمواطن البقاعي يحتاج الى دعم أشخاص تعمل لخير الدولة مؤسساتها، وأكرر ان بهاء الحريري ريحته من ريحة والده الشهيد رفيق الحريري، الذي له فضل على جميع اللبنانيين دون إستثناء فهو من عمّر وعلّم أبناء لبنان بما فيهم أبناء البقاع».

وأشار انه من خلال الدعوات التي تطلق لمقاطعة زيارة بهاء الحريري فانهم يساهمون في تحفيز أهالي البقاع لاستقباله والترحيب به بشكل أكبر.

وختم بالقول «نحن أحرار ونملك خياراتنا، كما اننا أوفياء لمسيرة الرئيس الشهيد رفيق الحريري، لذلك علينا أن نضع بهاء الحريري فوق رؤوسنا ولا يمكن لأحد رهن أهالي البقاع من أجل مصالح شخصية ونقطة على السطر».

من إعلام العدو

الطريقة التي يتبعها نتنياهو لإحباط التوصل إلى صفقة تبادُل

يسرائيل زيف

إن التوصل إلى صفقة تبادُل أسرى الآن، هو أعظم إنجاز يمكن لإسرائيل أن تحققه في هذه الحرب المستمرة، التي على الرغم من أنها أدت إلى تفكّك «حماس» عسكريا، فإنها ستجعلنا نصلح الخطأ الكبير الذي ارتُكب في السابع من تشرين الأول/أكتوبر، أي استعادة جميع المختطفين.

ما من أمر أكثر أخلاقيةً، وأكثر قيمةً، وأكثر وطنيةً، من إعادة جميع الذين فشلت دولة إسرائيل وجيشها في حمايتهم، وهم النساء والأطفال والمسنّين الذين قتلوا واختُطفوا من منازلهم، بسبب اعتمادهم على الحماية التي يوفرها الجيش الإسرائيلي. الآن، يعتمد هؤلاء على الدولة، التي يُعتبر إنقاذ مواطنيها إحدى أهم قيمها التاريخية. وإلى جانب هؤلاء، فإن عائلات الجنود والجنديات، التي أرسلت أبناءها وبناتها لخدمة الدولة، بانتظار أن تكون الدولة منصفة وتؤدي واجبها وتعيدهم إلى منازلهم.

إن نجاحنا في احتلال القطاع وإتمامنا مسألة تفكيك الأذرع العسكرية لحركة «حماس»، هما فرصة جيدة لنا لوقف الحرب واستعادة الأسرى، بعد نجاحنا في تحقيق الإنجاز الكبير المتمثل في تفكيك «حماس». وهذه اللحظة الراهنة تُعد اللحظة المناسبة لكي نتجنب استمرار تموضعنا في غزة والنزيف فيها من خلال العمليات العسكرية المتكررة التي نحاول بصورة غير ناجعة الحؤول دون تجدد «حماس»، بعد كل مرة ننجح في تفكيكها فيها، أقول ذلك، في ظل امتناع الحكومة من اتخاذ القرار السياسي المطلوب من أجل استبدال حُكم «حماس» في غزة.

التوصل إلى صفقة الآن، يمكن أن يشكل أيضاً فرصة لوقف إطلاق النار على حدودنا الشمالية، ويجنبنا الانزلاق نحو حرب إقليمية شاملة. اتفاقية تتيح لنا إعادة سكان البلدات الشمالية إلى منازلهم. بل إن إسرائيل، لو نجحت في الأمر، سيكون في إمكانها، أخيراً، أن تبدأ بالتعافي بعد هذه الحرب الطاحنة التي خاضتها منذ السابع من تشرين الأول/أكتوبر.

إن التوصل إلى صفقة الآن، هو بمثابة خطوة حاسمة وأخيرة ومهمة فيما يتعلق بمصائر ١٢٠ مختطفاً، وعائلاتهم، وهي خطوة أخلاقية تجاه المقاتلين الذين قاتلوا وسقطوا ببطولة من أجل تحقيق هدف إعادة المختطفين إلى منازلهم.

منظومة الإحباط التي يتبعها نتنياهو

العقبة الأكبر كامنة في نتنياهو، تحديداً، الذي يبدو أنه يُساق إلى عقد صفقة، رغماً عنه، لا بدافع شعوره بالمسؤولية عن مصير مواطنيه. إن إعلان نتنياهو شروطه ليس سوى تمهيد لإفشال الصفقة، وإلا، فلماذا يقوم بنشر شروطه عشية المفاوضات؟ وأساساً، لماذا أدخل شروطاً جديدة لا علاقة لها بالصفقة، وما هدفها، إن لم يكن إحباط الصفقة؟ يبدو أن ما يحرك نتنياهو ليست الأخلاقيات القيادية الصائبة، بل مصلحته السياسية والداخلية، فهو يحاول إفشال الصفقة من أجل ضمان بقائه على كرسي الحكم وترك المختطفين لمصائرهم.

إن خنوع نتنياهو أمام الوزيرَين المتطرفين، الشريرَين، عديمَي الإحساس والوهمَين، واللذين يهددان بإسقاط حكومته بصورة انتهازية، إذا ما توصل إلى صفقة، يجعل رئيس وزراء إسرائيل، صاحب المنصب التاريخي، الزعيم الذي من المفترض أن يمثل دور الأب لشعب إسرائيل، الرجل المسؤول عن مصائر جميع مواطني إسرائيل، ينحدر إلى مستوى الإفلاس الأخلاقي، والانحدار الكامل. فهذا الرجل يعمل على إفشال الصفقة من دون أيّ خجل، على الرغم من أنه فشل في حمايتهم ومنع اختطافهم في المقام الأول. إن رئيس الحكومة الذي لا يشعر بالمسؤولية تجاه مواطنيه، لا يحق له قيادة شعبه، ولو لحظة واحدة.

ليعلم كل مواطن أن رئيس الحكومة الإسرائيلي غير معنيّ بإنهاء الحرب، لدوافعه الخاصة فقط. وليعلم كل مواطن بأن شعار «النصر المؤزر» ليس سوى خديعة. إنه شعار فارغ من مضمونه، وهدفه يتمثل في خدمة مصالح هذا الرجل، عبر إطالة أمد الحرب لضمان بقائه في الحكم. وعلى الرغم من أن أغلبية الشعب في إسرائيل لا تصدق هذا الشعار، بحق، فإن نتنياهو مصرّ على هدفه في التشبث ببقائه على عرشه، عبر إطالة أمد الحرب. بهذه الطريقة، يضمن الرجل استمرار دعم كلٍ من بن غفير وسموتريتش، اللذين يريان في احتلال قطاع غزة تحقيقاً لحلمهما، من دون أن يشعرا بأدنى ذرة من الخجل، أو يتحليا بأقل حد من المسؤولية الوطنية، لدى سعيهما لتحويل هدف الحرب «الدفاعية العادلة»، التي تهدف إلى تفكيك «حماس»، وتبديل حكمها، واستعادة المختطفين، إلى حرب هدفها احتلال وضم قطاع غزة، وإعادة الاستيطان إلى المنطقة. هذه هي المرة الأولى في التاريخ التي يقوم فيها رئيس حكومة، خلال الحرب، بتغيير أهدافها المحددة مسبقاً. فمن أجل تحقيق هذه الأهداف، قتل جنود، وتجنّد الشعب خلفها في إجماع وطني تام. هذه هي الأهداف التي تشكل وثيقة التوافق الوطني والتعبئة الشعبية من أجل القتال.

بالنسبة إلى دولة إسرائيل، إن استمرارها في القتال ثمانية أشهر إضافية إلى أن يحلّ «عهد ترامب» يشبه استمرارها في السير نحو الهاوية. يمكن أن تتهشم إسرائيل في هذه الأشهر الثمانية، المرة تلو الأخرى، في ظل التصعيد الأمني الذي يشعل الأرض تحت أقدامنا. أمّا نتنياهو، فهو يعتزم تفويت إصدار أيّ قرار حاسم وضروري، في سعيه للوصول إلى عهد ترامب الموعود. هذا الهذيان سيكلفنا حياة الدولة.

الرجل المنفصل تماماً عن الواقع

يتهرب نتنياهو من اتخاذ أربعة قرارات استراتيجية: القرار المطلوب بشأن استعادة المختطفين والسعي لعقد صفقة الآن، والقرار السياسي المتعلق بـ «اليوم التالي للحرب» والذي يحدد أهدافنا بعد انتهاء الحرب، وما الذي نفعله بالقطاع، ومَن يحكمه، هذا السؤال مرتبط بإنجاز صفقة التبادل. والقرار الثالث بشأن ما الذي يجب علينا فعله في مواجهة حزب الله في الجبهة الشمالية، في الوقت الذي أصبح الجليل بأكمله مهجوراً ومحترقاً، وباتت إسرائيل تخوض قتالاً هناك على مدار تسعة أشهر من دون أيّ حسم، أو قرار، أو توجّه. أمّا القرار الرابع، فيتعلق بقانون التجنيد، إذ يحتاج الجيش الإسرائيلي، الآن، إلى عشرة آلاف جندي، وبات من الواجب على الحريديم أن يتجندوا.

في ظل هذا كله، هناك الآلاف من القرارات الأخرى التي لم تُتخذ فيما يتعلق بشمال الضفة الذي يحترق، ومكانة إسرائيل الدولية المتدهورة بشكل خطِر، والحالة الاقتصادية، والمهجرين، والإخفاق في إدارة شؤون البلد.

إن القاسم المشترك لعدم اتخاذ القرارات من جانب رئيس الحكومة، هو أن المصلحة الشخصية والسياسية الضيقة لنتنياهو منفصلة تماماً عن حاجات البلد في الواقع. وعلى الرغم من جميع محاولاته المحترفة في التلاعب والتهرب من اتخاذ القرارات، فإن وزير الدفاع، الرجل الوحيد الذي يتمتع بالمسؤولية، يضع اتخاذ القرارات المطلوبة نصب عينيه، في حين لا يتوانى نتنياهو عن مهاجمته من دون أدنى ذرة من الشعور بالخجل. إسرائيل محظوظة جداً لأن غالانت لا يخاف من نتنياهو، ولأنه ملتزم القيام بدوره، رغماً عن نتنياهو، وهو ما لا يمكن قوله عن الوزراء الآخرين في حكومة الدمى التي يقودها نتنياهو.

إن الوضع الذي ينأى فيه نتنياهو بنفسه عمّا يحدث، وإصراره على المماطلة لدى اتخاذ أيّ قرار، لا يخدم هدف إطالة الحرب، هو وضع يثير القلق الشديد. ونتنياهو الآن في طريقه إلى دفن بايدن، بواسطة خطابه الذي سيلقيه أمام الكونغرس. ربما تخفف دعوته إلى زيارة البيت الأبيض قليلاً من وطأة الخطر من فقدان إسرائيل صديقتها الوحيدة الكبيرة، لتواجه مصيرها وحدها، في ظل غياب قوة الردع، وفي ظل مشاكل توريد حقيقية، ومن دون ظهير يُعتمد عليه في الساحة الدولية.

ونظراً إلى أن صفقة التبادل ستقرّب نهاية الحرب، فإن نتنياهو سيقوم بكل ما في وسعه من أجل تأجيلها، ثم يتخذ خطوته الثانية التي تتمثل في إفشال مشاريع الصفقات. وفي أفضل الحالات، سيقوم بتفجير الصفقات بعد انتهاء المرحلة الإنسانية، لا توجد أيّ جهة في المنظومة الأمنية تصدق أن نتنياهو سيعقد الصفقة.

يجب أن يكون واضحاً للجميع أن هذه الفرصة هي بالتأكيد الأخيرة لاستعادة المختطفين. إن إفشال الصفقة يعني حكماً بالإعدام على ١٢٠ مختطفاً، هذا يعني رون أراد مضروباً بالرقم ١٢٠. إن الإخفاق ووصمة العار الأخلاقية التي سنحملها على جباهنا أجيالاً عديدة، ستحطم كل إرثنا وفخرنا كدولة...

إن الأسطورة الأمنية التي اندفعنا إلى التطوع والقتال تحت رايتها على مدى أجيال، من أجل حماية الحدود وحماية كل مواطن، معرّضة الآن للاختبار، من خلال اختبار ضمان عودة المواطنين الذين أخفقنا في حمايتهم. يقبع هؤلاء على بُعد بضعة كيلومترات عن منازلهم، وعلى بُعد مئات الأمتار عن جنود الجيش الإسرائيلي، ولدينا الآن الإمكان والقدرة على ضمان عودتهم إلى منازلهم، فإذا كان رئيس الوزراء غير قادر على تحقيق ذلك، أو غير راغب فيه، فعليه أن يسلّم المفاتيح، ويرحل.

المصدر: قناة N12
اعداد: مؤسسة الدراسات الفلسطينية

«لبنان والسعودية» شروط العلاقة ومعايير الشراكة

د. زياد علوش

شرح المصطلح جزء من تبيان المقصود، والاسقاط بالمثال أوجز لبلوغ الغاية.

التنمية التشاركية: تتأسس هذه التنمية على المقاربة التشاركية، ذلك أن المبدأ المركزي في هذه التنمية هو تقاسم المعرفة وسلطة اتخاذ القرار، وهذا يعني أن نجاح هذه التنمية رهن بتوفر المناخ الديموقراطي والدور الفاعل للمنظمات المحلية وحياد الإدارة واحترام الحقوق الفردية.

مع التفريق بين جوهر مصطلحي عموم العلاقات وما تحتمل من اختلالات، وخصوص الشراكة وما تقتضي من تكافؤ تتيح التقاط الفرص البديلة الممكنة يمكن الولوج لمقاربة العلاقات الرسمية اللبنانية – السعودية الموضوعة راهنا في ثلاجة انتظار جملة من القضايا الداخلية على رأسها انتخاب رئيس للجمهورية واقليمية تتعلق باليوم التالي للحرب على غزة وانعكاسها على الأدوار الإقليمية والدولية في المنطقة.

يعاني الإقليم من تضارب السياستين الدفاعية والخارجية أي الاقتصادية والأمنية.

من جهة تهدف خطة الرياض ٢٠٣٠ الى رفاهية الشرق الأوسط فيما تعمل طهران على تمدد أذرعها العسكرية والأمنية وفق النماذج المعروفة في أكثر من بلد عربي يبدو ان مستقبل الشرق الأوسط من تقاطع وتعارض خصوصا سعودي – إيراني يتوقف على إيجاد التسوية المناسبة للقضية الفلسطينية من عدمها.

المشكل الأساس هو وجود إسرائيل كقوة احتلال فصل عنصري استعمارية بين مكونات المنطقة الأساسية بقصد تشتيت القرار ونهب الثروات أكثر منه تعارض إيراني – سعودي أمني اقتصادي تستغله إسرائيل بدفع أميركي نحو صراع محوري سنّي – شيعي، لان تل أبيب لا تحتمل تحقق رفاهية وتقدم العرب والمسلمين واستقرارهم وإلّا فقدت مبرر وجودها كطليعة للغرب الديمقراطي في شرق البرابرة.

العلاقة اللبنانية – السعودية راهنا والعربية عموما عالقة من تغوّل طهران في بيروت الى حد كبير في إطار هذا التعارض على أمل تقاطعه خصوصا بعد الوجه القبيح الذي أظهرته تل أبيب في غزة كورم سرطاني لا يمكن التعايش معه أو تقبّله أو مكافأته بالتطبيع على مجازره بل الواجب استئصاله، وهذا يرتب على الإيرانيين التعامل بجدية مع أطروحة عدو عاقل خير من صديق جاهل لصالح إثبات صديق عاقل خير من عدو حاقد.

بالنظر لتعقيدات الواقع اللبناني وتشابكه بين العلاقات والشراكات خصوصا ان السياستين الدفاعية والخارجية المتعارضتين في بيروت مع الإجماع الوطني هما محل نزاع سياسي وطائفي ومذهبي حادّ عامود وأفقي.

يمكن الانتقال من العلاقة الرسمية التي تتخطى التكافؤ والتناسب والتناظر الى شراكة سعودية مع المجتمع المدني اللبناني تقوم على أبعاد علمية واقتصادية تقنية وتكنولوجية لا على السياسة والارتباط المؤدلج كما كان في المرحلة الماضية، حيث سيلان الدبلوماسية اللبنانية وتهتك السياسة بين الأحزاب والطوائف والمذاهب المتناحرة، وبالتالي شيء من التوازن الذي يتطلب أبعاد تشاركية حقيقية في المجالات المتعددة.

فالسعودية رسمت مسارات مرنة تناسب اللبنانيين كمجتمع مدني أكثر ما هي مناسبة للعلاقات الرسمية ببُعدها الحالي.

سيق وأعلن ولي العهد السعودي الأمير محمد بن سلمان عن رغبته بمشاركة الكفاءات اللبنانية في رؤية المملكة ٢٠٣٠ ومشاطرتها النمو والنجاح بشكل ريادي.

المشاركة اللبنانية إياها تتطلب المزيد من التخصصات الدقيقة وهذا ما يبرع به اللبنانيون وهم فعلا تخطّوا عجز واقعهم الرسمي الى رحاب ابداعاتهم فأصبحوا يشكّلون جزءا حيويا بنيويا من رؤية المملكة ونهضتها، وقد وجد اللبنانيون في الرياض الاستقرار والبيئة المناسبة لمراكمة الخبرات والانجازات كدوافع أساسية للتعبير عن ذاتهم الابداعية التي افتقدوها في نزاعات بيروت المستمرة.

هذه المشاركة ستبصم المرحلتين المقبلتين المتوسطة والبعيدة بطابعها فتلقي بظلالها على مستقبل الشراكة الثنائية بين البلدين بما فيها الرسمي منه.

عند المقارنة بين ما هو محتمل ومتوقع وما كانت عليه تلك العلاقة فإن المستقبل يبدو مشرقا لان التأسيس الجديد يقوم على معايير الشراكة الموضوعية أبرز ما تتضمنه هو عنصر التكافؤ بين العرض والطلب مشفوع بأفضلية دوافع معتبرة لدى الطرفين في إطار تكاملي شغوف رابح ورابح.

ومع توقيع الاتفاق الجديد بين مركز الملك سلمان للإغاثة والهيئة العليا للإغاثة في لبنان بعشرة ملايين دولار لتمويل ٢٠ مشروعا تنمويا فإن ذلك مؤشر على عودة حيوية التفاعل بين الرياض وبيروت على هذا الصعيد وانه على اللبنانيين بوجود «المايسترو» سعادة السفير السعودي في لبنان وليد بخاري الاستعداد للإستفادة من القوة السعودية الناعمة الصاعدة نحو العالمية وقيادة الإقليم بقوة وثبات لتحقيق هدف سمو ولي العهد محمد بن سلمان لشرق أوسط متطوّر ومتقدّم بمساري العدالة والإنتاج.

كلمة ونص

خلاصة الأمر!

عبد الفتاح خطاب

– وهيك... جنبلاط يدعم المقاومة في الجنوب: من لا يعجبه موقفي يستطيع الإستقالة من الحزب!

– وهيك... دعا وزير الأمن القومي الإسرائيلي إيتمار بن غفير إلى إعدام الأسرى الفلسطينيين بإطلاق الرصاص على رؤوسهم، بدلا من إعطائهم المزيد من الطعام!

– وهيك... الفائز برئاسة إيران «الإصلاحي» مسعود بزشكيان، والخاسر «المحافظ المتشدد» سعيد جليلي... وجهان لعملة واحدة!

– يا للعار... أقفلوا شركاته في الداخل والخارج، ومؤسساته الإعلامية المرئية والمسموعة والمطبوعة، ومؤسساته الخيرية والاجتماعية والإنسانية، ومستوصفاته ومدارسه، وأكلوا حقوق الموظفين، وباعوا أملاكه وقصره وما يرمز إليه... ويتبجّحون بالمناداة بمآثر الشهيد الرئيس رفيق الحريري والحث على السير على خطاه!

المفتي دريان اطَّلع من مخزومي على خارطة طريق المعارضة واستقبل وزير الاقتصاد والقاضي عريمط بعد تلقِّيه علاجاً في الإمارات

النائب مخزومي يصرح بعد لقائه المفتي دريان

استقبل مفتي الجمهورية الشيخ عبد اللطيف دريان في دار الفتوى، رئيس حزب «الحوار الوطني» النائب فؤاد مخزومي، يرافقه رئيس المكتب السياسي للحزب السفير السابق الدكتور بسام النعماني ونائب الأمين العام الدكتور دريد عويدات وعضو المجلس الشرعي الإسلامي الأعلى كامل دمياطي والمدير الإداري للحزب طلال القيسي والمدير العام لمؤسسة مخزومي سامر الصفح، وكان عرض لشؤون الدار والأوضاع العامة في البلاد.

إثر اللقاء، قال مخزومي: «الزيارة لتهنئة سماحته بحلول رأس السنة الهجرية، ونتمنى أن تكون سنة خير وسلام على أهلنا في لبنان وفي العالمين العربي والإسلامي».

وتطرق إلى ما يجري في فلسطين والمجازر التي تحصل بحق الفلسطينيين، آملا «التوصل إلى حل يضع حداً للحرب الهمجية الدائرة هناك».

وقال: «ان الشغل الشاغل لنا كمسؤولين في لبنان هو ملف وقف الحرب، لا سيما في ظل الانعكاسات الكبيرة لها على لبنان خصوصاً أن حوالى ١٠٠ ألف لبناني باتوا اليوم نازحين من منازلهم في الجنوب».

اضاف: «نحن في ظل حكومة تصريف أعمال لا تقوم بأبسط واجباتها لتدارك الموقف أو وقف الحرب».

ولفت الى أن «ملف انتظام الدولة يجب أن يبدأ بانتخاب رئيس للجمهورية»، مشيرا إلى اجتماعه ونواب المعارضة مع اللجنة الخماسية بهدف «التوصل إلى تطبيق الدستور عبر انتخاب رئيس للجمهورية»، معلنا أن «المعارضة في صدد إطلاق خريطة طريق ستقوم بمناقشتها مع كافة الكتل ومع اللجنة الخماسية».

وشكر اللجنة على «جهودها الرامية إلى تقريب وجهات النظر بين القوى السياسية»، متمنيا على «الجميع التعاون من أجل انتخاب رئيس للبنان، لاسيما في ظل حكومة تصريف أعمال عاجزة عن اتخاذ القرارات وإجراء الإصلاحات اللازمة للنهوض بالبلد من أزماته».

وتطرق مخزومي إلى «الوضع الاجتماعي في البلد، خصوصاً في بيروت وطرابلس وصيدا والبقاع الغربي وكافة المناطق المهمشة من قبل الدولة»، داعيا إلى «التعاون من أجل إعادة بناء بلدنا والنهوض بكافة المناطق اللبنانية».

واستقبل المفتي دريان في دار الفتوى رئيس المركز الإسلامي للدراسات والإعلام القاضي الشيخ خلدون عريمط بعد عودته من دولة الإمارات العربية المتحدة، وتلقيه علاجا بضيافة رجل الأعمال الإماراتي خلف الحبتور.

وشكر القاضي عريمط المفتي دريان على تواصله الدائم معه واطمئنانه الى وضعه الصحي خلال مراحل علاجه، وأكد انه «سيعود الى نشاطه المعتاد وسيبقى بجانب مفتي الجمهورية ودار الفتوى ومؤسساتها لما فيها مصلحة المسلمين واللبنانيين جميعا».

وقال:«ستبقى دار الفتوى كما كانت مرجعا إسلاميا ووطنيا وعربيا جامعا لكل اللبنانيين مع حرصنا الدائم على نهوض الدولة الوطنية القوية والعادلة ومع مؤسساتها ليبقى هذا الوطن سيدا حرا عربيا مستقبلا».

واستقبل المفتي دريان في دار الفتوى وزير الاقتصاد والتجارة في حكومة تصريف الاعمال أمين سلام الذي قال بعد اللقاء: « زيارتنا لنبارك لسماحته بالسنة الهجرية ونتمنى له وللدار الكريمة الصحة والسلام والاستقرار والهدوء الدائم بتيسير أمور البلد والتوازن المطلوب اليوم بهذه المرحلة الصعبة، و تطرقنا للمواضيع العامة بما فيه الوضع الاقتصادي بالبلد والوضع الاجتماعي والخطاب الطائفي المذهبي العالي النبرة الذي لا يضر ولا يفيد البلد ولا يساعد في هذه المرحلة الصعبة الذي يجب أن نكون إلى جانب بعض شعبا واحدا ووطنا واحدا تجاه العدو الذي يتربص بلبنان وبمستقبل لبنان، وتحدثنا في الأمور المعيشية وغلاء كلفة الاستشفاء وضبط حركة التفلت في أسعار الطبابة وإرتفاع أسعار العمليات والدواء في المستشفيات».

المفتي دريان مستقبلاً القاضي عريمط

العدو الإسرائيلي يستمر بسياسة الاغتيالات ويستهدف سيارة قيادي في المقاومة والحزب ينشر الجزء الثاني من «الهدهد»

وسّع العدو الاسرائيلي من دائرة استهدافاته من جديد واستهدف سيارة لمجاهدين على طريق لبنان دمشق، حيث سقط الشهيد ياسر نمر قرنبش «أمين» من المقاومة الاسلامية، وبالتزامن نشر حزب الله الجزء الثاني مما رصده الهدهد في الاراضي الفلسطينية المحتلة من مواقع حساسة للعدو.

واستهدفت طائرة مسيرة سيارة قرب حاجز عسكري على طريق دمشق - بيروت قرب حاجز الصبورة.وسقط شهيدان لـ«حزب الله» جراء الاستهداف الإسرائيلي وفق المرصد السوري لحقوق الانسان.

وأفاد مصدر عسكري بأن السيارة التي استهدفتها المسيّرة تحمل لوحة لبنانية. واشارت وسائل إعلام إسرائيلية الى ان المستهدف بالغارة على السيارة بريف دمشق هو عنصر بقوة الدفاع الجوي في حزب الله.

وافيد ان القصف الّذي طال السّيارة على طريق بيروت – دمشق استهدف «ابو الفضل قرنبش» أحد القادة اللّبنانيين في حزب الله الذي كان في مرحلة معيّنة أحد أهم مرافقي السّيد نصرالله وشارك في عدّة عمليّات عسكريّة مهمّة. وافيد انه يتولى مسؤوليات بوحدة نقل الأفراد والسلاح لحزب الله من سوريا.

ونعت «المقاومة الاسلامية» في بيان «بمزيد من الفخر والإعتزاز، الشهيد المجاهد ياسر نمر قرنبش «أمين» مواليد عام ١٩٧٠ من بلدة زوطر الشرقية في جنوب لبنان، والذي ارتقى شهيداً على طريق القدس».

وبعد دقائق من الغارة هذه، افيد ان غارة ثانية استهدفت سيارة في يحفوفا على السلسلة الشرقية على الحدود اللبنانية من الجهة السورية.

ومن النبطية افاد مراسل اللواء سامر وهبي انه قرابة الرابعة من فجر امس تعرضت منطقة المحمودية واطراف بلدة العيشية وسهل الميدنة – كفررمان لقصف مدفعي مصدره مرابض العدو الاسرائيلي المنصوبة داخل الاراضي الفلسطينية المحتلة، وأحصي سقوط اكثر من ١٥ قذيفة على المناطق المذكورة ، كما تعرضت المنطقة الواقعة بين بلدتي الضهيرة وعلما الشعب لقصف معاد.

وتمكنت فرق الدفاع المدني في الهيئة الصحية الإسلامية، وفوج إطفاء إتحاد بلديات بنت جبيل، والدفاع المدني اللبناني بعيد منتصف ليل الاثنين الثلاثاء من اخماد النيران التي اندلعت في بلدة مارون الراس والناتجة عن الغارات الجوية الاسرائيلية التي استهدفت البلدة.

كذلك عملت فرقة الإطفاء على اخماد النيران الناتجة عن الاعتداءات الاسرائيلية في بلدات حانين ، عيتا الشعب، شقرا، رميش.

ونفذت مسيرة اسرائيلية قرابة الواحدة الا عشر دقائق من بعد ظهر امس عدوانا جويا حيث استهدف ساحة بلدة عيتا الشعب بصاروخ موجه

ايضا، تعرضت اطراف بلدة الضهيرة في القطاع الغربي لقصف مدفعي. واستهدفت غارة إسرائيلية بلدة رب الثلاثين متسببة بسقوط ٣ جرحي.

وتعرّضت قرابة الرابعة فجرا أطراف بلدة العيشية وسهل الميدنة - كفررمان، لقصف مدفعي وأحصي سقوط اكثر من ١٥ قذيفة على المناطق المذكورة.

وكان القصف المدفعي الاسرائيلي استهدف عند الساعة الثانية والنصف من بعد منتصف ليل الاثنين الثلاثاء، المحمودية في منطقة جزين.

وأمس، نعى حزب الله «علي حسين ويزاني «علي الأكبر» مواليد عام ١٩٨٩ من بلدة شقرا في جنوب لبنان».

حزب الله:

واعلن حزب الله انه استهدف بعد «ظهر أمس موقع المرج بقذائف المدفعية وأصابوه إصابة مباشرة». ايضا اعلن حزب الله: استهدفنا تجهيزات تجسسية في موقع حدب يارين بصاروخ موجه ما أدى إلى تدميرها واشتعال النيران فيها.

اعلنت المقاومة الاسلامية استهداف سلّة التجهيزات التجسسيّة المستحدثة المرفوعة على ونش في موقع حدب يارين بصاروخ موجّه أصابها إصابة مباشرة ما أدى إلى تدميرها واشتعال النيران فيها».

القصف المعادي على بلدة رب ثلاثين

الهدهد-٢

ووزع الاعلام الحربي في «حزب الله»، أمس الحلقة الثانية من «الهدهد» وتتضمن مشاهد إستطلاع جوي لقواعد استخبارات ومقار قيادية ومعسكرات للجيش الاسرائيلي في الجولان العربي السوري المحتل.

عون بحث التطورات في الجنوب مع لازارو

استقبل قائد الجيش العماد جوزاف عون في مكتبه في اليرزة مدير عام المنظمات الدولية والشؤون النووية في وزارة الخارجية لكوريا الجنوبية Lee Chul مع وفد، بحضور السفير الكوري Park IL.

كما استقبل قائد قوة الأمم المتحدة المؤقتة في لبنان – اليونيفيل Lieutenant General Aroldo Lázaro، وتناول البحث الأوضاع العامة في لبنان والمنطقة والتطورات عند الحدود الجنوبية.

العماد عون مستقبلاً لازارو

الخطيب عرض لأوضاع الأساتذة مع وفد أمل وأعلن في عاشوراء أن القضية الفلسطينية قضيتنا

إستقبل نائب رئيس المجلس الإسلامي الشيعي الأعلى العلامة الشيخ علي الخطيب في مقر المجلس، المسؤول التربوي المركزي في حركة «أمل» الدكتور علي مشيك على رأس وفد من المكتب التربوي، ضم، المسؤول التربوي لإقليم بيروت محمد مبارك، رئيس الدائرة الإدارية في المكتب التربوي إبراهيم جباعي، وجرى التباحث في القضايا والشؤون التربوية والأكاديمية، ونقل الوفد معاناة الاساتذة والمعلمين في القطاعين العام والخاص وأساتذة الجامعة اللبنانية في ظل التردي المعيشي.

واستعرض الوفد الوضع التربوي خلال العام الدراسي الحالي وانجاز الاستحاق الوطني المتمثل بالامتحانات الرسمية التي جرت موحدة على صعيد لبنان مع مراعاة طلاب الجنوب في ظل استمرار العدوان الإسرائيلي على لبنان.

واطلع الوفد الشيخ الخطيب على سير عملية تحديث المناهج في المركز التربوي للبحوث والانماء، كما تطرق الى ملف الاساتذة المتعاقدين في الجامعة اللبنانية وضرورة الاسراع في اقرار تفرغهم.

وشدّد الشيخ الخطيب على «ضرورة إيلاء القطاع التربوي الاهتمام الرسمي وتحسين أوضاع المعلمين وأساتذة الجامعات بما يوفر لهم العيش الكريم ليتمكّنوا من أداء مهامهم الرسالية في تعليم الطلاب بما يكفل إطلاق عام دراسي جديد بمنأى عن الاضرابات والمشاكل».

عاشوراء

أحيا المجلس الإسلامي الشيعي الاعلى، اليوم الاول من محرم في مقره برعاية نائب رئيس المجلس العلامة الشيخ علي الخطيب وفي حضور حشد من علماء الدين والشخصيات والفاعليات السياسية والنيابية والقضائية والاجتماعية والإعلامية والمواطنين.

بعد تلاوة آي من الذكر الحكيم للمقرىء احمد المقداد، قدم الإحتفال الدكتور غازي قانصو مرحبا بالحضور.

والقى الشيخ الخطيب كلمة قال فيها «هذه أمة رسول الله بسنيّها وشيعيّها وبكل قومياتها، لذلك نحن جزء من هذه الأمة، في الاجتماع السياسي ليس لنا مشروع خاص، ليس هناك مشروع شيعي خاص، مشروعنا هو مشروع الأمة، نحن من جملة هذه الأمة ولكننا في الفداء وفي الدفاع عنها نكون في المقدمة، كما كنا بالأمس في مواجهة العدو الإسرائيلي واليوم في مساندة الشعب الفلسطيني، هؤلاء أخوة لنا، المسلم أخو المسلم شاء أم أبى، القضية الفلسطينية هي قضيتنا كما أكد عليها كل قادتنا وكل مراجعنا الذين كانوا يدعمون العمل الفدائي في مواجهة العدو الصهيوني وأفتوا بإعطاء الحقوق الشرعية للمقاومة كي تستطيع أن تقاوم هذا العدو، وأعطينا من أبنائنا وفلذات أكبادنا ومن بيوتنا ومزارعنا وأمننا وحياتنا، أعطينا للقضية الفلسطينية لأنها قضيتنا، لا نمنّ على الفلسطيني ولا نريد أجرًا على ذلك، إننا نريد أن يفهم المسلمون جميعًا أن العمل المذهبي هو عمل لتقسيم الأمة وشرذمتها والتآمر عليها لمصالح بعض الأنظمة ولمصالح أعداء الأمة بالدرجة الأولى، لذلك نحن اليوم في هذه المعركة التي نخوضها وتخوضها الأمة سواء في فلسطين في غزة في الضفة الغربية، في جنوب لبنان، في العراق، في اليمن.

الشيخ الخطيب مستقبلاً وفد أمل

عسيران دعا نواب صيدا وفاعلياتها لمعالجة مشكلة معمل النفايات

دعا مفتي صيدا الجعفري الشيخ محمد عسيران خلال احياء دار الإفتاء الجعفري في صيدا، مراسم ليالي عاشوراء في «النادي الحسيني في المدينة إلى «معالجة مشكلة معمل النفايات في صيدا، الذي يبث السموم على المدينة والمنطقة وأبنائها»، معتبراً انه «من أجل كسب المال جعلوا جبلاً كبيراً من النفايات، فيما المعمل معطل، وكذلك معمل معالجة مياه الصرف الصحي».وقال: «مدينة صيدا يجب أن تكون مدينة نموذجية، لكن الحبل متروك فيها على غاربه، فالكهرباء مقطوعة في كل لبنان وفي صيدا، ولكن في صيدا الوضع الاقتصادي أسوأ من بقية المناطق».

ودعا المفتي عسيران «نواب صيدا وفاعلياتها أن يعيدوا جمع أشلاء المدينة للحفاظ عليها، فهي مدينة تتميز بالتنظيم المدني في البلدة القديمة، فأول مدينة على وجه الأرض بالتنظيم المدني هي دمشق والثانية هي صيدا، فما بالنا نتراجع كي نجمع مالاً يعود علينا بالأمراض،مشدداً لا يمكننا أن نقبل باستمرار هذه الحالة».

المقدسي يتحدث عن حل سياسي وفاقي أميركي إيراني

كتب رئيس «مؤسسة المقدسي الانمائية والاجتماعية» طلال المقدسي عبر حسابه على «أكس»: «تحقيقا لرغبات اسرائيل وحماس وحزب الله وشعوب المنطقة، ووضع حد لصراع القيادات الوجودي دفع ثمنه آلاف الضحايا الابرياء، يعمل على حل سياسي وفاقي ديبلوماسي اميركي ايراني: يحفظ السنوار ضعيفا في غزة وحزب الله اقل قوة في لبنان، كما ينقذ نتنياهو ويعيد بعض الكرامة لجيش اسرائيل».

محافظ الجنوب كرَّم أبو ضاهر لبلوغه السن القانونية

مشاركون في حفل التكريم

صيدا- ثريا حسن زعيتر

كرَّم محافظ الجنوب منصور ضو امين السر العام للمحافظة نقولا ابو ضاهر لمناسبة بلوغه السن القانونية في احتفال اقيم بقاعة الرئيس الشهيد رفيق الحريري في سرايا صيدا، اقتصر على حضور رؤساء الادارات العاملة في السرايا والمحافظة وموظفين .

والجدير ذكره ان ابو ضاهر تولى اثناء مسؤولياته الادارية مهام محافظ الجنوب بالتكليف عام ٢٠١٠ واستمرت على ما يزيد عن اربع سنوات .

المحافظ ضو شكر في مستهل كلمته ابو ضاهر مثنياً على جهوده وتعاونه طوال سنين عمله التي قضاها في الادارة بصفته امين السر العام للمحافظة ، وامل من ابو ضاهر « ان يكون مستعداً ، وليتحضر معه كل الزملاء الذين يصادف تقاعدهم، لاستقبال مرحلة ما بعد التقاعد خاصة في ايامنا هذه وسط ازمة انهيار اقتصادي ومالي جعلت المعاش التقاعدي بلا قيمة ، ليكونوا على بينة من ما سيعيشونه في المقبل من الايام.

ابو ضاهر شكر من جهته للمحافظ ضو ولزملائه رؤساء الادارات والموظفين لفتتهم الكريمة مستعرضاً حقبات عمله مع المحافظين الذين سبقوا مجيئ المحافظ ضو، وابدى سعادته لفترة العمل الطويلة التي قضاها بالتعاون معه.

ثم القى شوقي متيرك كلمة باسم الموظفين، وعدد فيها مزايا ابو ضاهر.

الحرارة تبلغ ذروتها غداً

يسيطر على لبنان طقس حار مع ارتفاع تدريجي بدرجات الحرارة وارتفاع الرطوبة ساحلًا.

وتبلغ درجات الحرارة ذروتها يومي الخميس والجمعة، لتتخطى معدلاتها الموسمية، قبل ان تنخفض يومي السبت والاحد.

اليكم تفاصيل طقس اليوم والغد

الاربعاء: غائم جزئياً مع تشكل ضباب على الجبال والحرارة تتراوح على الشكل التالي : ٢٦ و ٣٣ ساحلا وبين ١٩ و ٣٦ بقاعاً وبين ٢١ و ٢٩ على الـ ١٠٠٠ متر فيما الرياح شمالية غربية ضعيفة وسرعتها بين ٢٠ و ٤٠ كم/س.

الخميس: قليل السحب والحرارة تتراوح على الشكل التالي : ٢٦ و ٣٤ ساحلا وبين ١٩ و ٣٨ بقاعاً وبين ٢١ و ٣٠ على الـ ١٠٠٠ متر فيما الرياح جنوبية غربية ضعيفة وسرعتها بين ٢٠ و ٥٥ كم/س تنشط شمالاً في الداخل.

دولة الرئيس تقي الدين الصلح من جنّات الخلد يُحذّركم

المحامي عمر زين*

«لبنان يذوب كالشمعة فلنتداركه قبل أن ينتهي» كيف يكون ذلك؟؟ وعليه فإننا نبدي ما يلي:

أولاً- على أبناء الوطن الاستمرار في العطاء وعليهم أن لا يتوقفوا لأنه إن حصل ذلك يتوقف الوطن عن البقاء.

ثانياً- إذا لم يأخذ اللبنانيون من الآلام والجراح عبرة ودرساً للمستقبل بحيث لا يفسحون المجال لان يكون وطنهم الصغير ساحة يلعب بها أو يتصارع عليه أي فريق شقيقاً كان أم صديقاً فضلاً عن العدو فالوطن الى الانتهاء.

ثالثاً- علينا الإيمان الأكيد والنهائي أن الدولة لكل اللبنانيين ومن الضروري وطنياً أن نوقف صراع الدويلات معها التي تُبنى على نفوذ أشخاص وزعماء وطوائف وأحزاب كما يحصل ونشاهده اليوم.

رابعاً- على الجميع أن يفهم ويدرك بأن كل محاولة لتغليب أي دويلة على الدولة هي التخريب بعينه، وهي الهدم الحقيقي للبنان.

هذا وقد نبّه دولة الرئيس تقي الدين الصلح منذ أكثر من ستين عاماً بأنه «اذا تعرّضت الدولة والمؤسسات للاهتزاز، فإن لبنان يقع تحت وطأة التقسيم والتجزئة، ويسمح بقيام الدويلات على أسس طائفية»، وما يبشرنا به اليوم دعاة الدويلات الفيدرالية والكونفدرالية والكونتونات حيث يروّجون لـ ١٦ كيانا طائفيا وعلينا الوقوف بحزم بوجه هؤلاء بأنهم يعملون على هدم لبنان.

كل ذلك يستدعي منا الإسراع في انتخاب رئيس الجمهورية، ووقف الاجتهادات والشطارات والألفاظ البهلوانية البعيدة عن الحل والإنجاز، وعلينا جميعاً أن نعتبر معركة رئاسة الجمهورية مشروع وفاق وطني، وننصرف الى وضعه بأقصى سرعة وفي المقدمة منه تطبيق اتفاق الطائف برمّته دون إهمال أي بند من بنوده.

ونؤكد للجميع بأن علينا أيضاً أن نضع لبنان في موقف منسجم مع مبادئه فينتصر لكل شعب ضعيف لا يملك القوة التي يملكها الأقوياء. ومن أجل ذلك يجب أن نكون داعمين ومتضامنين ومشاركين مع أبطال فلسطين بوجه الصلف الصهيوني الأميركي الاستعماري والكيان الصهيوني المحتل الذي تم زرعه في أرضنا لوضع اليد على ثرواتنا وتعزيز تقسيمنا وإضعافنا والقضاء على قدراتنا للوصول الى الاستيلاء على أرضنا من الفرات الى النيل.

نقول انه يجب علينا أن نختار الرئيس الذي يتحلّى بالحزم، ويكون صاحب قرار، ومنفتح على كل التيارات، والعامل بجدّ لتعزيز علاقات لبنان الخارجية مع كل دول العالم المؤمنة بأن لبنان رسالة، ولا بد أن يكون لبنان بعيداً عن الحياد المصطنع غير المجدي.

وليكن الحوار حول مشروع الوفاق الوطني الذي ينتج رئيساً لكل لبنان..

ماذا تنتظرون، والى متى تخرجون من الشطارة الفاشلة؟!

* الأمين العام السابق لاتحاد المحامين العرب

تربية

الحلبي تلقَّى اتصالاً من الراعي مهنئاً بإنجاز الامتحانات

تلقى وزير التربية والتعليم العالي الدكتور عباس الحلبي اتصالاً هاتفياً من البطريرك الماروني مار بشارة بطرس الراعي ، هنأه فيه بإنجاز الامتحانات الرسمية في ظل الظروف الراهنة، مؤكدا أهمية المحافظة على الشهادة الرسمية اللبنانية للانتقال إلى مرحلة التعليم العالي .

ووجّه البطريرك الراعي الدعوة إلى الوزير لزيارة المقر البطريركي الصيفي في الديمان .

الوزير الحلبي شكر البطريرك الراعي على اتصاله واهتمامه ورعايته للتربية وقضاياها، مثمنا عاليا هذا الاتصال وواعدا بالعمل بكل زخم مع جميع الشركاء لإنجاز المناهج التربوية الجديدة. ووعد بتلبية الدعوة إلى الديمان .

من جهة ثانية استقبل الوزير الحلبي وفدا من الحزب التقدمي الاشتراكي ضم النائب أكرم شهيب وأمين السر العام ظافر ناصر ، ووكيل التربية سمير نجم ، وتلقى تهنئة الحزب بإنجاز الامتحانات الرسمية ، وكانت مناسبة لعرض العديد من الأمور التربوية .

كذلك استقبل الوزير الحلبي عضو تكتل «الاعتدال الوطني» النائب أحمد الخير، لمتابعة ملفات تربوية تعني منطقة المنية الإدارية، وحاجات المدارس الرسمية فيها، ولا سيما مدرسة كفر بيتا الرسمية التي تعرضت للحرق، وذلك في حضور المدير العام للتعليم الابتدائي جورج داود.

ثم استقبل المحامي جوزف أبو شرف .

وبعد ذلك استقبل المطرب معين شريف الذي شكر الوزير على عنايته الخاصة بمدرسة اليمونة الرسمية التي كان والده مديرا لها سابقا .

من جهة أخرى اجتمع الوزير الحلبي مع رئيسة المركز التربوي للبحوث والإنماء البروفيسورة هيام إسحق على رأس وفد من كبار المسؤولين في المركز، وكان عرض للتحضيرات لاجتماع الهيئة العليا للمناهج التربوية .

في إطار آخر تابع الوزير الحلبي مع المدير العام للتربية الأستاذ عماد الأشقر ورئيس دائرة الامتحانات الرسمية ربيع اللبان انطلاق تصحيح مسابقات الامتحانات الرسمية ووجه الوزير التحية إلى الأساتذة الذين تجاوبوا بكثافة مع الدعوة إلى المشاركة في التصحيح ، مثمنا جهودهم في إنجاح هذا الاستحقاق الوطني الكبير .

المرتضى تابع أوضاع الجامعة اللبنانية مع بدران

استقبل وزير الثقافة في حكومة تصريف الاعمال القاضي محمد وسام المرتضى في مكتبه في المكتبة الوطنية-الصنائع، رئيس الجامعة اللبنانية الدكتور بسام بدران وتداول واياه شؤونا عامة ومنها ما هو مرتبط بواقع الجامعة اللبنانية وانجازاتها وتجاوزها تحديات المرحلة.

«أسود انكلترا» لإيقاف دوران «الطواحين» الهولندية

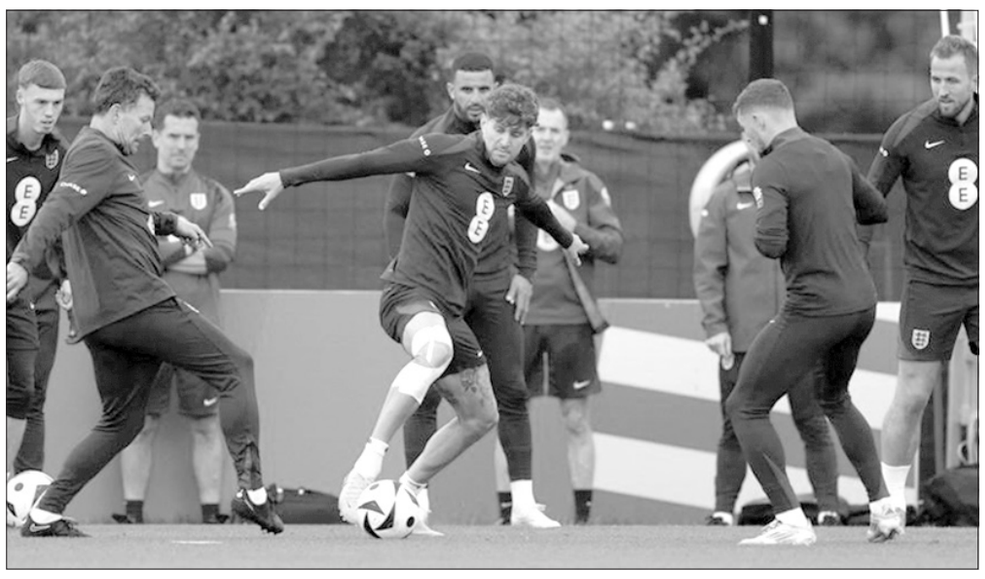
نجوم انكلترا لتأكيد جدارتهم بمواجهة المنتخب الهولندي الطامح

وسيم صبرا :

يتحدد اليوم الاربعاء (٢٢:٠٠)، الطرف الثاني للمباراة الختامية لبطولة كأس الأمم الأوروبية «يورو ٢٠٢٤» لكرة القدم، حيث تضع إنكلترا غير المقنعة نصب عينيها بلوغ أوّل نهائي في بطولة كبرى خارج أرضها، عندما تواجه هولندا الطامحة في دورتموند.

ويأمل منتخب «الأسود الثلاثة» أقله معادلة مشواره في النسخة الأخيرة، عندما بلغ نهائي نسخة ٢٠٢٠ المقامة صيف ٢٠٢١ بسبب جائحة كوفيد، وخسره أمام إيطاليا بركلات الترجيح على ملعب ويمبلي في لندن.

وتوج الانكليز بلقب كبير يتيم في تاريخه، على أرضها عام ١٩٦٦ عندما توّج بكأس العالم على حساب ألمانيا الغربية، قبل توحيد الأخيرة مع نظيرتها الشرقية عام ١٩٩٠.

وخيب منتخب انكلترا الآمال بالاداء السلبي المناقض للنتائج الايجابية، خاصة أن تشكيلته تضمّ هجوماً ضارباً مكون من هاري كاين، جود بيلينغهام، فيل فودن وبوكايو ساكا، فبلغ رجال المدرب غاريث ساوثغيت نصف النهائي، بأقل جهد ممكن.وحقق منتخب الاسود الثلاثة صدارة غير مقنعة ضمن مجموعة ضمّت الدنمارك، سلوفينيا وصربيا، انقذه بيلينغهام بهدف تعادل في الرمق الأخير أمام سلوفاكيا في ثمن النهائي قبل أن يتأهل في الوقت الإضافي. وفي ربع النهائي، احتاج لركلات الترجيح للتغلب على سويسرا بعد تعادلهما ١-١.

وساوثغيت الذي قاد إنكلترا إلى ثالث نصف نهائي في ٤ بطولات كبرى، قوبل برمي عبوات المشروبات عندما حاول الاحتفال مع جماهيره بالتأهل إلى دور الـ١٦ بعد تعادل سلبي مع سلوفينيا.

وقال ساوثغيت (٥٣ عاماً) الذي يتعرّض لانتقادات حيال تكتيكه المتحفّظ«لا أخفي ان الامور تصبح مؤذية عندما تتخذ طابعاً شخصياً. لا اعتقد أن رمي الجعة عليك أمر طبيعي».

تابع المدرب الذي سدّد فريقه ٥ كرات فقط على المرمى في ٢٤٠ دقيقة ضد سلوفاكيا وسويسرا مذكراً: «لكننا في نصف النهائي وأعتقد انه بمقدورنا منح الناس ذكريات رائعة. سنواصل العمل والقتال والاستمتاع بهذه الرحلة».

وبعد تعديل خطته في المباراة الأخيرة ضد سويسرا وتحسّن العرض نسبياً، من المتوقع أن يتمسّك ساوثغيت بخطة ٣-٤-٢-١ مع عودة مارك غويهي من الايقاف ليستبدل إزري كونسا.

وعبّر مدرّب إنكلترا عن انزعاجه من تلميحات حول وقوع فريقه بالجانب السهل من القرعة، بعيداً عن المنتخبات الكبرى على غرار فرنسا، إسبانيا، ألمانيا والبرتغال.

وكان الهولنديون الذين حلوا في المركز الثالث في دور المجموعات خلف النمسا وفرنسا، أكثر حظاً، بعد وقوعهم أمام رومانيا (٣-٠) ثم تركيا التي تخطوها بصعوبة كبيرة وقلبوا تأخرهم أمامها في آخر ثلث ساعة ٢-١ في ربع النهائي بعد ادخال المهاجم فاوت فيخهورست.

ولن يخشى لاعبو البرتقالي مواجهة نجوم الدوري الإنكليزي، إذ تعجّ تشكيلتهم بمحترفين في أبرز الأندية الكبرى، رغم غياب لاعب وسط برشلونة الإسباني فرنكي دي يونغ لإصابته.

ويعوّل كومان بشكل خاص على المهاجم الشاب كودي خاكبو الذي يُعدّ من أفضل لاعبي البطولة وسجّل ٣ أهداف حتى الآن. جاءت نصف أهدافه الـ١٢ الدولية في بطولات كبرى، بعد تسجيله ٣ مرات في مونديال قطر الأخير.

وهولندا التي أحرزت لقباً كبيراً وحيداً بتاريخها، في كأس أوروبا ١٩٩٨، تخوض نصف نهائي بطولة كبرى للمرة الأولى منذ مونديال ٢٠١٤ عندما حلّت ثالثة.

والتقى المنتخبان آخر مرّة بنصف نهائي دوري الأمم الأوروبية ٢٠١٩ عندما فازت هولندا ٣-١ بعد التمديد. وانتهت ٥ من المباريات الثماني الأخيرة بينهما بالتعادل بعد تسعين دقيقة.

وعلّق كومان، أحد أفراد نسخة ١٩٨٨، على المواجهة المرتقبة وأوّل نصف نهائي بالمسابقة لهولندا منذ ٢٠٠٤ «ستكون أمسية رائعة بين منتخبين كبيرين. ليلة تاريخية.. هذا أمر مميّز لبلدنا. نحن دولة صغيرة ونخوض نصف النهائي مع إنكلترا، فرنسا وإسبانيا. نحن فخورون حقاً. عانينا للوصول لكن فرصة خوض نصف النهائي تُعدّ نجاحاً كبيراً».

تهنئة دولية وآسيوية لنادي النجمة

تلقى رئيس الاتحاد اللبناني نائب رئيس الاتحاد الاسيوي لكرة القدم المهندس هاشم حيدر، كتاب تهنئة بنقل التحيات والمباركة لنادي النجمة لمناسبة إحرازه لقب بطولة لبنان، موجه من الشيخ سلمان بن إبراهيم بن حمد آل خليفة نائب رئيس الاتحاد الدولي الفيفا ورئيس الاتحاد القاري.

وجاء في الكتاب: «يسعدنا أن نتوجه إلى سعادتكم بخالص التحية والتقدير، كما يسرنا من خلالكم أن نعرب عن فائق التهاني إلى أسرة نادي النجمة بمناسبة فوز فريقه الكروي ببطولة الدوري العام اللبناني لأندية الدرجة الأولى للموسم الرياضي ٢٠٢٣ / ٢٠٢٤. مؤكدين أن فوز نادي النجمة باللقب، يعكس مكانة النادي المتميزة على ساحة كرة القدم اللبنانية، كما يترجم الجهود المثمرة لأسرة النادي إدارة وأجهزة فنية ولاعبين على امتداد مجريات المسابقة. آملين من سعادتكم التكرم بنقل التهاني والتبريكات إلى أسرة نادي النجمة على هذا الإنجاز، متمنين لكم دوام التوفيق والسداد في خدمة منظومة اللعبة في بلدكم العزيز. وتفضلوا بقبول وافر التحية والتقدير».

إتحاد ونادي الغولف احتفلا بأبطالهما

أقام الإتحاد اللبناني للغولف ونادي الغولف حفلاً لتكريم الفائزين بالدورات المحليّة والبطولات الدولية التي حالت الظروف القسرية دون تتويجهم، وذلك في قاعة سليم علي سلام (البافيليون) في النادي.

وحضر رئيس الإتحاد رئيس نادي الغولف كريم سليم سلام ونائب رئيس الإتحاد جهاد أبو ضاهر وأمين السر نزار الزين وأمين الصندوق روبير برنس ورئيس اللجنة الفنيّة رشيد عقل.

وهنأ سلام أبطال رياضة الغولف الذين يستحقون التكريم على ما قدموه من جهود أثمرت نتائج جيدة ومبشّرة خصوصاً من فئة الناشئين، ثم أذاع عقل النتائج الفنيّة كالتالي:

كأس «سينيور» فئة القائم : ١ - شيخ موسى الزين. ٢ - غالب أتات، فئة النت : ١ - إبراهيم مبارك. ٢ - صائب مطرجي. ٣ - غسان حمزة، كأس «أيرونز»: ١ - تايغر سعد. ٢ - ياسمينا وهبي ٣ -محمد صفا، كأس « كابس اند باتر»: ١ كريستين كرم. ٢ - رشيد غزاوي. ٣ - علي صفا، كأس «بار»: ١ - جهاد أبو ضاهر . ٢ - علي حمود. ٣ - رامز بيضون، كأس «ماكولي»: ١ ضاهر غندور . ٢ - إيمانويل كالانزي. ٣ - جيمس غرين، كأس «سبرينغ»: ١ - شيخ موسى الزين. ٢ - طوني أبو سرحال، كأس «سبرينغ المفتوحة» فئة القائم : ١ - علي حمود. ٢ - سليم الزين. ٣ - بلال عطايا، فئة النت : ١ - كريم حيدر . ٢ - علي صفا. ٣ - جان نصّار.

فئة السيدات : ١ - ياسمين أبو ضاهر . ٢ - ناديا حرب. ٣ -كريستين كرم.

فئة الناشئين: ١ - جلال عطايا. ٢ - علي غيث. ٣ - أحمد إسماعيل

كأس «الرئيس» : ١ - محمد صفا. ٢ - رشيد عقل. ٣ - علي صفا، كأس «الأرز» فئة القائم: ١ - سليم الزين. ٢ - رشيد غزاوي. ٣ - رشيد عقل، فئة النت : ١ - أيوب غندور . ٢ - أحمد مقداد. ٣ - ضاهر غندور.

فئة السيدات : ١ - ناديا حرب. ٢ - ياسمينا أبو ضاهر . ٣ -راغدة أشقر

فئة الناشئين : ١ - أحمد إسماعيل. ٢ - جلال عطايا. ٣ - أمير أبو ضاهر.

سلام يتوسط المكرمين والمكرمات بعد التتويج

أصداء اليورو والكوبا

فينيسيوس يعتذر للبرازيليين ويعدهم بالعودة

وجّه البرازيلي فينيسيوس جونيور، مهاجم نادي ريال مدريد الإسباني، رسالة اعتذار إلى جماهير بلاده، بعد وداع بطولة كوبا أمريكا بالخسارة أمام أوروغواي.

وفازت أوروغواي على البرازيل ٤-٢ بركلات الترجيح، يوم الأحد الماضي، وتأهلت للدور قبل النهائي في بطولة كوبا أمريكا لكرة القدم لمواجهة كولومبيا، بعد انتهاء الوقت الأصلي للمباراة بالتعادل السلبي دون أهداف.

وفي ظل غياب فينيسيوس جونيور لاعب البرازيل عن المباراة؛ بسبب الإيقاف وجلوسه في المدرجات واجه فريق المدرب درويفال جونيور صعوبة بتهيئة الفرص، رغم أن أوروغواي لعبت بعشرة لاعبين قرب نهاية الشوط الثاني بعد طرد ناهيتان نانديز؛ بسبب الخشونة ضد رودريغو.

ونشر فينيسيوس سالة اعتذار عبر حسابه الرسمي على منصة «إنستغرام»، وجهها إلى الشعب البرازيلي بعد الخروج من البطولة، وقال: «انتهت بطولة كوبا أمريكا، وحان الوقت للتفكير ومعرفة كيفية التعامل مع الهزيمة. يعود الشعور بالإحباط مجددًا عند ركلات الترجيح».

وأضاف: «فشلت عند الحصول على بطاقتين. شاهدت الإقصاء من الخارج من جديد، ولكن هذه المرة خطأي».

وواصل:» أعتذر عن ذلك، وأعرف كيف أستمع إلى الانتقادات، وأقسى الانتقادات، صدقوني، تأتي من الداخل».

واختتم: «لحسن الحظ، فإن رحلة منتخبي الوطني بدأت للتو. بجانب زملائي، ستتاح لي الفرصة لنقل فريقنا إلى المكان الذي يستحقه. سنعود إلى القمة، أنا أحبكم ونحن معًا».

هدف ساكا الاجمل

أعلن يويفا، عبر الحساب الرسمي لكأس أمم أوروبا ٢٠٢٤ على منصة «إكس» أن هدف المهاجم الإنكليزي بوكايو ساكا في مرمى سويسرا في ثالث مباريات ربع النهائي كان أجمل هدف بين الأهداف الثمانية التي تم تسجيلها في هذا الدور.ويعتمد اختيار أجمل هدف في كل دور من أدوار البطولة على لجنة فنية وكذلك عبر تصويت الجمهور على موقع «يويفا» وعلى حساباته بمنصات التواصل.

وسجل نجم منتخب إنكلترا وأرسنال ساكا، أحد أجمل الأهداف باليورو عندما كان منتخب بلاده متأخرًا بهدف للسويسري إمبولو، إذ نجح ساكا في إرسال كرة من خارج مناطق الجزاء في الزاوية البعيدة لمرمى الحارس يان زومر ليعدل النتيجة (١ ١٠).ومنح الهدف إنملترا فرصة الذهاب بالمباراة إلى الوقت الإضافي ثم ركلات الترجيح التي أهلت الأسود الثلاثة لنصف النهائي.كما تم اختيار هدف ميكيل ميرينو مهاجم إسبانيا، في شباك ألمانيا، ثاني أفضل هدف في ربع النهائي والذي سجله ميرينو في آخر لحظات الوقت الإضافي الثاني ليؤهل به بلاده لنصف النهائي. واختير هدف مواطنه دأني أولمو في المباراة ذاتها في المركز الثالث وهدف الهولندي دي فري في المركز الرابع.

من سيعوض كروس؟

كشف أسطورة منتخب ألمانيا وبطل العالم ١٩٩٠ لوثار ماتيوس عن موقفه من الجدل الدائر في أوساط الكرة الألمانية، بعد اعتزال النجم توني كروس كرة القدم بشكل نهائي عقب خروج المانشافت من أمم أوروبا ٢٠٢٤.

وقال ماتيوس، إن «كروس لاعب رائع وسيكون اعتزاله خسارة فادحة لمنتخب ألمانيا الذي يبحث عن استرجاع هيبته الكروية الضائعة، لكن خيارات إيجاد بديل عنه تبدو محدودة، وقد ينجح أحدها في تعويض كروس على الوجه الأكمل في تشكيلة ألمانيا». وفق قوله.

وبخصوص البديل الذي يراه الخيار الأمثل مكان توني كروس، قال أسطورة ألمانيا وبايرن ميونخ: «هناك لاعب واحد يمكنه أن يعوض كروس في تشكيلة ألمانيا ويؤدي الدور على الوجه الأحسن، هو غوشوا كيميتش، بالنسبة لي كان أفضل لاعب في مركز الظهير الأيمن أمام إسبانيا، لكننا سنكون أكثر قيمة في خط الوسط بوجوده».

وقال ماتيوس قائد ألمانيا في تتويجها بلقب كأس العالم ١٩٩٠إن منتخب بلاده قدم بطولة جيدة لكن ليست استثنائية، مضيفا أنه كان يرى هذه المجموعة قادرة على بلوغ نصف النهائي على الأقل.

وأعلن توني كروس اعتزاله رسميا كرة القدم عن عمر ٣٤ عاما بعد مسيرة حافلة بالألقاب مع فريقي بايرن ميونخ وريال مدريد، وتوج مع منتخب المانشافت بلقب كأس العالم ٢٠١٤ بعد الفوز في النهائي على الأرجنتين (١-٠) بعد تمديد الوقت.

الاستعانة بفان باستن

نشر الاتحاد الهولندي لكرة القدم عبر حسابه الرسمي على منصة «أكس» مقطع فيديو وصورة تاريخيين لتحفيز كتيبة المدرب رونالد كومان قبل مواجهة إنكلترا.

ففي نسخة ١٩٨٨، التي تزامنت مع الإنجاز الكروي الوحيد لهولندا، بعد الفوز في النهائي على الاتحاد السوفييتي، واجه منتخب هولندا في الدور الأول المنتخب الإنكليزي وفاز عليه (٣.١) مع هاتريك رائع آنذاك لأسطورة الكرة الهولندية ونجم ميلان الإيطالي ماركو فان باستن.

واختار الاتحاد الهولندي تحفيز لاعبيه قبل مواجهة الاربعاء بنشر مقطع فيديو لهاتريك فان باستن بشباك الحارس التاريخي لإنكلترا بيتر شيلتون حيث كانت المباراة بداية لتألق المهاجم الذي قاد بلاده للقب القاري.

كما نشر الاتحاد الهولندي صورا لاحتفالات الجماهير الهولندية وصورة لفان باستن من نهائيات أمم أوروبا ١٩٨٨ التي شهدت ولادة جيل تاريخي للكرة الهولندية ضم أيضا رود خوليت وفرانك ريكارد ورونالدو كومان المدرب الحالي لمنتخب الطواحين.

إقالة مدرب باراغواي

أعلن اتحاد باراغواي إقالة الأرجنتيني دانييل غارنيرو من تدريب منتخب باراغواي عقب المسيرة المخيبة للآمال للفريق في كأس كوبا أمريكا.

وكان اتحاد الإكوادور اقال في وقت سابق مدربه الإسباني فليكس سانشيز بعد الخروج من دور الثمانية على يد الأرجنتين بركلات الترجيح.

وقال اتحاد باراغواي في بيان إنه أنهى العلاقة مع دانييل غارنيرو كمدرب لمنتخبه.

وخرجت باراغواي من الدور الأول للبطولة بعد خسارتها أمام كولومبيا ٢-١ ثم أمام البرازيل ٤-١ ثم أمام كوستاريكا ٢-١.وتولى غارنيرو (٥٥ عامًا) المسؤولية في أيلول/سبتمبر الماضي خلفًا لمواطنه غييرمو باروس سكيلوتو.

كما لم يقدم الفريق أداء جيدًا في تصفيات أمريكا الجنوبية المؤهلة لكأس العالم ٢٠٢٦، حيث يحتل المركز السابع ضمن ترتيب الفرق العشرة، برصيد خمس نقاط من ست مباريات.

اقتصاد

هل لبنان على موعد مع العتمة الشاملة في عزّ «الصيف»؟

بيضون لـ«اللواء» : ما يحصل هو عملية «إبتزاز»

عبدالرحمن قنديل

أعلنت مؤسسة كهرباء لبنان عن خروج معمل دير عمار عن الخدمة ومجموعة من معمل الزهراني قبل ان ينطفئ هو الآخر كلياً وأن أولوية التغذية بالتيار الكهربائي للمرافق الحيوية الأساسية في لبنان، ويكشف هذا التطور اننا مقبلون على ايام عصيبة، وان الازمة القديمة المتجددة للكهرباء هي تلوح في الافق مجدداً، وهذه المرة مهددة موسم الاصطياف، مترافقة مع ارتفاع في درجات الحرارة هذا الإعلان أشعل سجالاً بين وزراء حكومة تصريف الأعمال بعد أن وصلت العتمة إلى مطار بيروت وقصر العدل كبداية لتجتاح المؤسسات العامة،ولكن هل هذا يدل على أن اللبنانيين على موعد مع عتمة شاملة في «عز الصيّف»؟

من جهته يؤكد المدير العام السابق للإستثمار في وزارة الطاقة غسان بيضون لـ«اللواء» أن أزمة الكهرباء منذ الأساس لم تنشأ في أيامنا هذه، بل أزمة الكهرباء هي أزمة قديمة قائمة منذ ثلاثين سنة،وخلال هذه السنوات تم إقتراح حل لهذه الأزمة في العام ٢٠١٠ ولكن بقيت أزمة الكهرباء تراوح مكانها على الرغم من كل ما تم إعطاؤه لوزراة الطاقة في ذلك الحين من خلال قرارات مجلس الوزراء من خلال الموافقة على هذه الخطة في تلك السنة التي أطلقوا عليها في ذلك الحين «ورقة سياسة قطاع الكهرباء» ،وتم إعطاءهم ترخيصاً أو إجازة بالتعاون مع مقدمي الخدمات لتخفيض الهدر الفني وغير الفني وتأهيل الشبكة من خلال تركيب «شبكة ذكية».

ويردف بيضون قائلاً:«منذ عام ٢٠١٢ إلى أيامنا هذه لا زالت السلطة الحاكمة بالتمديد بشكل غير قانوني،وفشلهم المستمر في هذا المجال هو عامل أساسي في إستمرار هذه الأزمة الغير قابلة للحل،لذلك هذه الأزمة المزمنة لا زالت مستمرة بسبب أن مقدمي الخدمات ومؤسسة كهرباء لبنان لم يستطيعوا السيطرة على الشبكة أو تخفيف الهدر عبر الإستمداد غير الشرعي من الشبكة سواء كانت النتيجة مرتبطة بلبنانيين أو بنازحين أو حتى بالمخيمات، وهذا الهدر قبل تكليف مقدمي الخدمات كان بمجمله يتراوح بين الـ٢٩ و الـ٣٢ ٪ تقريباً وهذا قبل الإنهيار الإقتصادي الذي شهده لبنان،أما في الوقت الحالي وتزامناً مع الوضع الإقتصادي المنهار والإختناق الذي تسببه فواتير الكهرباء سزاء من «المولّد» أو من «المؤسسة» على المواطن الهدر والتعليق بات يتجاوز الـ٦٠٪ من الطاقة التي تنتجها المؤسسة وتضعها على الشبكة.»

ويوضح أن أي كهرباء توضع على شبكة كهرباء لبنان اليوم فسيضيع منها حكماً ٦٠٪ سواء تم إيجاد لها أموال لتمويلها ،أو تسهيلات أو تم القيام بفتح الإعتمادات اللازمة لأجلها،أو تم إعطاؤها سلفات خزينة،أم تم إعطاؤها نفطاً من العراق لم تستطع مؤسسة كهرباء لبنان إسترداد ثمن المحروقات وتكلفة إنتاجها من الإيرادات التي ستقوم بتحصيلها على الرغم من رفع التعرفة إلى حدود فاحشة ومبالغ فيها وغير عادلة، وخطة الكهرباء التي بنيت على رفع التعرفة والتي أخذت طابع الجزية والإستبداد و«الخوّة» وتم فرضها على الناس وجعلتهم يطالبون بإلغاء العدّادات أو تجميد الإشتراكات هو دليل على أن هذه التعرفة غير عادلة وغير مبنية على الأسس القانونية والنظامية التي من المفترض أن تبنى عليها وأدت إلى فشل خطة الطوارئ الوطنية لقطاع الكهرباء فشل ذريعاً .

ويرى أنه من الضروري التمييز بين الفوترة والجباية، لأن المشكلة تكمن في الفوترة والحل يكون من خلال فوترة ٤٠٪ وهي قيمة الكهرباء المستمدة عبر العدادات، في طريقة مشروعة ومن هنا يحق التطرق إلى نسبة الجباية من هذه النسبة التي تكون عالية وتتراوح بين ٩٠ و ٩٥٪ لأن من يقوم باستمداد الكهرباء من خلال العدادات لا يستطيع سوى أن يقوم بدفع رسم الكهرباء،ولكن مع التعرفة الجديدة للكهرباء إشتد الخناق على الناس أكثر من الماضي باعتبار أن الرسوم الثابتة الموجودة فيها والتي كانت تسمى «بدل تاهيل» مع زيادة ٢٠٪ على تطبيق «صيرفة»، فهذا يؤدي إلى أن يكون سعر الكيلووات الفعلي أعلى من سعر المولّد وهذا ما تبينه الرسوم الثابتة الإضافية على ثمن «المقطوعية» لتجعل تكلفة الكيلووات الفعلية على المشترك أكثر من دولار أو دولار ونصف،وهذه «تعمية» ومحاولة لإيهام الرأي العام بأن التسعيرة هي أرخص من المولد ولكن الواقع يقول غير ذلك تماماً بسبب محدودية ساعات التغذية ناهيك عن الرسوم الثابتة،لذلك الهدر والنقص سيظل قائماً في القطاع الكهربائي ولم ولن تستطيع كهرباء لبنان نتيجة هذا الأمر من استرداد أموالها.

ويكشف أن الأزمة الراهنة تندرج في إطار «الإبتزاز»، وهو قائماً منذ سنوات طويلة من قبل مؤسسة كهرباء لبنان والقيمين عليها ومن ورائهم الذين يقومون بتوجيه المؤسسة من خارج المؤسسة وحتى من خارج وزارة الطاقة والمياه، وهذا الإبتزاز فلسفته قائمة على التهديد المستمر في «وقف الإستثمار» و«وقف الإنتاج» و«الدخول في العتمة الشاملة» ومن خلال هذه الفلسفة تكون الدولة مجبرة على إعطاء المؤسسة ما تريد،وهذا أيضاً هو نوع من التعمية وعدم المصداقية باعتبار أنه لم يقوموا بدفع ثمن «الفيول العراقي»، وبحسب النائب سجيع عطيه فعليهم دفع حوالي مليار ونصف دولار،ولكن لا يمتلكون من هذا المبلغ سوى نسبة ضئيلة جداً أي أقل من ثلث المتوجب على الدولة سداده تقريبا».

ويلفت بيضون إلى أن مؤسسة كهرباء لبنان فرضت عليها من قبل حكومة تصريف الأعمال خطة الطوارئ الوطنية لقطاع الكهرباء، لذلك تقوم المؤسسة بالإستنجاد بوزارة الطاقة وعندما وافقت عليها بقرار من مجلس الإدارة وضعت العديد من الشروط التي بدت منذ البداية أنها مستحيلة التحقيق،أبرز هذه الشروط المواكبة والمساعدة من وزارة الدفاع والداخلية ووزارة المالية ومصرف لبنان،وأن تقوم الدولة بدفع ٤٦٠ مليون دولار ثمن النفط العراقي المتأخر ناهيك عن قيامها بتسديد الإلتزامات التي تقع على المؤسسة أو لن تكون المؤسسة مسؤولة عن عدم تحقيق الخطة لأهدافها.

ويعتبر أن وزير الطاقة والمياه في حكومة تصريف الأعمال وليد فياض تم وعده بزيادة الإنتاج خلال فصل الصيف من ٤٥٠ ميغاواط إلى ٦٠٠ ميغواط، ولكن لكي يستطيع القيام برفع هذا الإنتاج يبدو أن الوزارة إتجهت إلى المناقصة لشراء المحروقات من غير النفط العراقي،ولكن عندما علمت الحكومة العراقية بهذا الأمر وأن لبنان قادر على أن يجلب المحروقات من غير العراق تساءلت عن سبب استمرار حكومة تصريف الأعمال عن تخلفها عن سداد ثمن النفط لهم، وبحسب بيان مؤسسة كهرباء لبنان وتصريحات الوزير فياض فإن الشركة التي ستجلب النفط العراقي إلى لبنان أوقفت تفريغ البواخر لذلك أصبحت وزارة الطاقة أمام مشكلتين عدم قدرتها على السير في المناقصة التي أعلنت عنها،وعدم قدرتها على جلب شحنات المحروقات القادمة من النفط العراقي على أساس هذه الإتفاقية.

ويختم بيضون قائلاً:«يتم إتهام مصرف لبنان بأنه لا يقوم بتحويل ليرات مؤسسة كهرباء لبنان إلى دولارات،ولكن مصرف لبنان كان معنياً بدفع ثمن المحروقات للمؤسسة عندما كانت المؤسسة تقوم بتمويل محروقاتها من الخزينة اللبنانية أي من حساب الخزينة لدى مصرف لبنان ،أي على حساب الموازنة العامة، ولكن من المفترض أن تكون كهرباء لبنان قامت بتأمين عملية توازنها المالي من حساب الخزينة لدى مصرف لبنان أي من المفترض أن تكون قادرة على تغطية ثمن محروقاتها،ولكن هذا الأمر لم يتحقق على أرض الواقع لذلك من المفترض أن تؤمن الدولارات و تسدد ثمن محروقاتها وكان بداية تحقيق هذا الأمر عندما بدأت بجباية فواتيرها بالدولار لذلك مصرف لبنان غير ملزم وغير معني بهذا الأمر وكل هذا الأمر الذي حدث في الأيام الماضية سببه الأساسي التغطية على فشل الخطة و عملية الإبتزاز القائمة هي لتحويل الأنظار إلى مكان آخر،ولكن الأزمة هي قائمة ضمن المؤسسة وفي مؤسسة وزارة الطاقة المفروضة على المؤسسة والتي تستحيل أن تعالج هذه المشكلة».

نواب طرابلس: «رضينا بالهم والهم مش راضي فينا»

عادت ازمة الكهرباء لتحتل صدارة المشهد في لبنان، فكل طرف يلقي بالمسؤولية على الاخر، وقد عُلم ان رئيس حكومة تصريف الاعمال نجيب ميقاتي ورئيس مجلس النواب نبيه بري تواصلا مع السلطات العراقية لحلحلة ازمة انقطاع الكهرباء.

في المقابل، أكد وزير الطاقة في حكومة تصريف الأعمال وليد فياض، أننا «نحن على تنسيق مع مؤسسة كهرباء لبنان وزيادة التغذية ضرورية كما يجب أن يتزامن ذلك مع الجباية الرشيدة الفيول العراقي وحده لا يكفي».

على ندرتها اليومية، تغيب ساعات الكهرباء كلياً منذ نحو ٣ أيام، بسبب تأخُر تفريغ شحنات الغاز أويل المستَبدَل من الفيول العراقي، حسب الاتفاقية الموقّعة بين لبنان والعراق في العام ٢٠٢١. والتأخُر يعود إلى «الإشكالية المالية ما بين مصرف لبنان، الحكومة اللبنانية، والحكومة العراقية»، وفق بيان لمؤسسة كهرباء لبنان.

وبسبب هذه الاشكالية غابت امس الكهرباء عن بعض المراكز الحيوية من بيها قصر العدل في بيروت، حيث افيد ان قصر عدل بيروت يعيش واقعا مأساويا وسط إنقطاع تام للكهرباء وإنعدام الإنارة والتهوية تزامنا مع تسجيل درجات حرارة مرتفعة في لبنان.

ومن صيدا افادت مراسلة «اللواء» ثريا حسن زعيتر، ان عمل الادارات الرسمية في سرايا صيدا الحكومية تأرجح بين اعتيادي وغير اعتيادي مع عودة ازمة انقطاع الكهرباء وسيطرة الاجواء الحارة التي تسود المناطق اللبنانية كافة لاسيما في صيدا والجنوب، ففي ما كانت العقارية والمساحة والمالية تسير اعمالها كالمعتاد لامتلاكهم مولدات خاصة، والاقتصاد والزراعة الذين يرتكزان في عملهما على خط تغذية من اشتراك خاص، لجات المنطقة التربوية ودائرة النفوس وقسم الاستشفاء في مصلحة الصحة الى الاستعانة بخطوط تغذية من مكتب جهاز قوى الامن في السرايا لتمكينهم من اداء متطلبات المواطنين من وثائق ومعاملات استشفائية ، اما الاشغال والصناعة والتنظيم حالهم حال المترقب ان تحل هذه المشكلة للحؤول دون توقف اداء واجبهم الوظيفي .

وادى انقطاع الكهرباء في بعض الادارات الى انعدام مياه الخدمة فيها.

اما النواب فيصل كرامي، طه ناجي، كريم كبارة وحيدر ناصر، فقد أشاروا في بيان الى انه «فوق كل ما يعانيه أهلنا في طرابلس كما في كل لبنان من أزمات خانقة، تضاف معاناة جديدة جراء انقطاع التيار الكهربائي عن منازلهم ومؤسساتهم وذلك بسبب نقص مادة «الفيول اويل» او بسبب العراقيل المالية بين الحكومة اللبنانية ومصرف لبنان والحكومة العراقية ما عرقل ايضا تفريغ حمولة الباخرة المحملة بالمادة المذكورة، هذه المعاناة وفي ظل موجة الحر القاسية التي تشهدها مناطقنا تتحمل مسؤوليتها الحكومة اللبنانية ووزارة الطاقة واهمالها بشكل خاص، ومن غير المقبول ان يكتشف المسؤولون هذه الازمة بعد حدوثها وان يهرعوا الى معالجتها من دون أي خطة او رؤية موضوعة خصوصا انها تتكرر سنويا وفي نفس التوقيت!».

ودعا النواب الأربعة في بيانهم، الحكومة الى «ان تدرك ان التقنين القاسي الذي يطبق على الافراد والمؤسسات الخاصة اي تقنين الساعتين في اليوم هو تقنين ظالم، ولكن على الرغم من ذلك فإنه يعتبر متنفسا للآلاف من العائلات التي تنتظر بفارغ الصبر هاتين الساعتين من الكهرباء، خصوصا العائلات التي لا طاقة لها على شراء الطاقة البديلة من اشتراك او خلافه».

وطالبوا أيضا الحكومة ووزارة الطاقة «أن تتحمل مسؤولياتها امام المواطنين اليوم وقبل الغد، وان تسمع صرخة الناس وان تشعر بمعاناتهم وان تؤمن الحد الادنى من واجباتها تجاههم وهو تامين التيار الكهربائي بأي طريقة من الطرق، وكأن لسان حال اللبنانيين يقول «رضينا بالهم والهم مش راضي فينا».

كركي بحث تحسين التعريفات وتسوية الفواتير الاستشفائية

التقى المدير العام للصندوق الوطني للضمان الاجتماعي محمد كركي، وفدا من مجلس نقابة أصحاب المستشفيات الخاصة برئاسة النقيب سليمان هارون، في حضور الكادر الإداري والطبي المسؤول عن الملف الصحي في إدارة الصندوق، للتداول بالعلاقة بين المستشفيات والصندوق، ولاسيما كل ما يتعلق بملف الأعمال الجراحية المقطوعة الذي بدأ العمل به اعتبارا من ٢٠٢٤/٤/١ بنسختيه الأولى (أي تغطية ٣٢٠٠ عمل جراحي مقطوع بنسبة ٥٠ في المئة) وبنسخته المعدلة (أي تغطية ٢٦٩ عمل جراحي مقطوع بسبة ٩٠ في المئة).

وأشارت مديرية العلاقات العامة في الصندوق، في بيان، الى ان "على ضوء ما تم إنجازه لغاية اليوم، وبناء على الملاحظات والهواجس التي أعرب عنها الممثلون عن المستشفيات الخاصة، والحاجة الملحة لمراجعة بعض الأعمال التي اعتبروها غير منصفة لناحية التعرفة المعتمدة في الضمان، وكذلك تلك التي صنف تعريفتها فريق الضمان غير منطقية، تم التوافق على تشكيل لجنة مصغرة تضم ممثلين عن إدارة الصندوق من جهة وعن نقابة أصحاب المستشفيات الخاصة من جهة أخرى، تمكينا للوصول إلى حلول مشتركة ومنصفة وتعرفات عادلة لكلا الجانبين؛ من دون تكبيد المريض المضمون أية أعباء مالية إضافية".

ولفتت إلى أنّ "في سياق متصل، أعاد المدير العام دعوته المستشفيات كافة المتعاقدة مع الصندوق، للإسراع بإنجاز فواتيرهم الاستشفائية، كي يصار إلى معالجتها بشكل فوري في الصندوق، وسداد قيمتها خلال فترة لا تتعدى الشهرين. كذلك، أشار كركي إلى سعيه الدائم لإعادة تفعيل نظام السلف للقطاع الإستشفائي، الذي كان السباق في اعتماده منذ العام ٢٠١١". وذكر المديرية أنّه "في ما يتعلق بالتسويات على المعاملات الإستشفائية المتراكمة حتى العام ٢٠٢٣، فقد أعطى المدير العام توجيهاته إلى المديريات المختصة في الصندوق، من أجل الإسراع في إتمام هذا الملف، لرفعه إلى مجلس الإدارة الذي وافق مشكورا الأسبوع الماضي على الدفعة الأولى من المصالحات لحوالي ١٦ مستشفى".

وفي ختام اللقاء، أعلن كركي "سعيه لاعتماد جهة خارجية مستقلة لتقوم بدراسة ملف الأعمال الإستشفائية بشكل عام، آخذة في الإعتبار المتغيرات التي طرأت وبخاصة على الوضع المالي في البلاد، وتدهور سعر صرف العملة الوطنية وعملية رفع الدعم عن الأدوية وعن المستلزمات الطبية".

الخماسية تنصح المعارضة

(تتمة المنشور ص١)

الخماسية تسلمت خارطة طريق المعارضة

وسط هذه الضغوطات والاهتمامات، قفز تحرك نواب المعاركة الى الواجهة..

فقد اجتمع وفد منها ضم النواب: فؤاد مخزومي، وغسان حاصباني وميشال الدويهي والياس حنكش مع سفراء اللجنة الخماسية، التي اجتمعت في قصر الصنوبر بعد ظهر امس، وتسلم السفراء من الوفد نسخة عن خارطة الطريق الرئاسية التي اطلقوها من مجلس النواب، على ان تلتقي اللجنة خلال اليومين المقبلين الكتل النيابية للبدء بمشاورات جدية تؤدي الى انتخاب الرئيس.

وأكد الوفد على عدم ترشيح الوزير السابق جهاد ازعور مجدداً.

وستعقد لجنة متابعة الملف الرئاسي من نواب قوى المعارضة سلسلة اجتماعات مع الكتل النيابية اليوم ابتداء من الساعة ٩:٣٠ في قاعة المكتبة بحسب الجدول مع اللقاء الديمقراطي، الاعتدال الوطني، لبنان القوي، التغييرين والمستقلين.

في السياق، أكد السفير المصري لدى لبنان علاء موسى عن لقاء نواب المعارضة مع سفراء الخماسية عبر mtv أن أي مبادرة تصدر عن النواب يجب أن نأخذها على محمل الجد وهذا ما حصل مع وفد المعارضة الذي حمل أفكارًا جيّدة وجديدة وهم يسعون الى الحوار مع باقي الكتل ونتمنى أن تتكلّل مبادرتهم بالنجاح.

وشارك في اللقاء الى جانب موسى سفراء المملكة العربية السعودية وليد بخاري، والفرنسي هيرفيه ماغرو، والقطري سعود بن عبد الرحمن آل ثاني والاميركي ليزا جونسون.

ومبادرة المعارضة مبنية على الاقتراحين العمليين التاليين، كحل عاجل لوقف تعطيله وإنقاذ البلاد من أزمتها الدستورية:

الاقتراح الأول: يلتقي النواب في المجلس النيابي ويقومون بالتشاور في ما بينهم، دون دعوة رسمية أو مأسسة او إطار محدد حرصاً على احترام القواعد المتعلقة بانتخاب رئيس للجمهورية المنصوص عنها في الدستور اللبناني. على ان لا تتعدى مدة التشاور ٤٨ ساعة، يذهب من بعدها النواب، وبغض النظر عن نتائج المشاورات، الى جلسة انتخاب مفتوحة بدورات متتالية وذلك حتّى انتخاب رئيس للجمهورية كما ينص الدستور، دون اقفال محضر الجلسة، ويلتزم جميع الأفرقاء بحضور الدورات وتأمين النصاب.

الاقتراح الثاني: يدعو رئيس مجلس النواب الى جلسة انتخاب رئيس للجمهورية، ويترأسها وفقًا لصلاحياته الدستورية، فإذا لم يتم الانتخاب خلال الدورة الأولى، تبقى الجلسة مفتوحة، ويقوم النواب والكتل بالتشاور خارج القاعة لمدة أقصاها ٤٨ ساعة، على ان يعودوا الى القاعة العامة للاقتراع، في دورات متتالية بمعدل ٤ دورات يوميا، دون انقطاع ودون اقفال محضر الجلسة وذلك الى حين انتخاب رئيس للجمهورية، ويلتزم جميع الأفرقاء بحضور الدورات وتأمين النصاب.

واشارت مصادر سياسية مطلعة لـ«اللواء» أن طرح المبادرة من قبل المعارضة بشأن الاستحقاق الرئاسي يتوقع له أن يتفاعل لاسيما أنه جاء واضحا ومقيدا بتوقيت معين ، ما يعني أن الجواب على هذا الطرح يجب أن يأتي سريعا.

ولفتت المصادر إلى أن الحديث عن نجاح الطرح يتوقف عند بعض الأمور لعل ابرزها تجاوب فريق الثنائي الشيعي الذي يتمسك بالحوار الذي يختلف عن حوار أو تشاور المعارضة، ومن هنا تتظهر الصورة في الايام المقبلة ، داعية إلى ترقب ردة فعل الأفرقاء المسيحيين من هذا الطرح.

إلى ذلك افادت مصادر وزارية أن موضوع دورة الضباط تخضع لسلسلة اتصالات يتولاها وسطاء من أجل تقريب وجهات النظر بين وزير الدفاع وقائد الجيش على أنه ليس معلوما ما إذا كان هناك حاجة لبت الأقتراح في مجلس الوزراء.

وقلّلت مصادر التيار الوطني الحر من تحرك نواب المعارضة، في حين ان عين التينة ما تزال تتمسك بالحوار الذي يدعو اليه الرئيس بري لإيجاد حل لمعضلة انتخابات الرئيس.

واعتبرت الاوساط ان تعدد المبادرات والاجتماعات لا يخدم الموضوع المتعلق بالعملية الانتخابية.

وقالت اذا كانت دعوة رئيس المجلس للحوار عرفاً غير مقبول، فإن الاقتراحين اللذين تقدما بهما يشكلان اعرافاً غير مسبوقة ايضاً.

تلامذة الحربية

وكسر وزير الدفاع موريس سليم مقاطعته لمجلس الوزراء، وجاء الى السراي، وحضر جانباً من الجلسة، التي حضرها قائد الجيش العماد جوزاف عون للبحث بمصير مباراة الدخول الى الكلية الحربية.

وطرح سليم ضم ٥٥ تلميذ ضابط جديد الى الدفعة السابقة.

وتريث مجلس الوزراء في اعطاء موقف قاطع، معطياً لنفسه مهلة اسبوع للاتصالات على ان يتولى وزير الثقافة محمد وسام المرتضى تقريب وجهات النظر بين الاطراف.

الكهرباء

وأزمة الكهرباء، التي ينوء تحتها البلد منذ نهاية الاسبوع الماضي، جعلت اللبنانيين يتوجسون من صيف حارق، فيما الوزير فياض يتحدث عن الغباء العام بالكهرباء لجهة الجباية وغيرها من دون ان ينسى الاشارة الى بديهية قائلة ان «زيادة التغذية ضرورية».

على ندرتها اليومية، تغيب ساعات الكهرباء كلياً منذ نحو ٣ أيام، بسبب تأخّر تفريغ شحنات الغاز أويل المستبدَل من الفيول العراقي، حسب الاتفاقية الموقَّعة بين لبنان والعراق في العام ٢٠٢١. والتأخر يعود إلى «الإشكالية المالية ما بين مصرف لبنان، الحكومة اللبنانية، والحكومة العراقية»، وفق بيان لمؤسسة كهرباء لبنان.

وبسبب هذه الاشكالية غابت الكهرباء عن بعض المراكز الحيوية من بينها قصر العدل في بيروت، حيث افيد ان قصر عدل بيروت يعيش واقعا مأساويا وسط إنقطاع تام للكهرباء وإنعدام الإنارة والتهوية تزامناً مع تسجيل درجات حرارة مرتفعة في لبنان.

وكذلك في صيدا شلت عمل الادارات الرسمية في سرايا صيدا الحكومية.

وكذلك الامر، تصاعدت الشكوى في طرابلس، واعتبر نواب المدينة ان التقنين القاسي تحول الى انقطاع للكهرباء مطالبين بتأمين التيار الكهربائي.

تحرك لاثارو

وعشية قرار مجلس الامن الدولي للتمديد ولاية جديدة لليونيفيل في الجنوب، تحرك قائد قوات الطوارئ الدولية العاملة في الجنوب اللواء ارولدو لاثارو، والتقى صباحاً الرئيس ميقاتي، ثم زار عين التينة والتقى الرئيس بري، ثم زار اليرزة للبت في التنسيق والتعاون بين الجيش اللبناني واليونيفيل، وما يمكن ان يقدم لتنفيذ القرار ١٧٠١.

الوضع الميداني

ميدانياً، طغت الحلقة الثانية للهدهد، بعد ان عادت الطائرة كاشفة مواقع استراتيجية عادت بها من الجولان.

واستهدفت مسيرة معادية سيارة على طريق بيروت - دمشق، (جديدة يابوس) مما ادى الى استشهاد مرافق سابق للسيد نصر الله، يدعى ياسر كرنباش (من بلدة زوطر مواليد ١٩٧٠) وقد نعاه حزب الله.

واعلنت المقاومة الاسلامية عن قصف «مقر قيادة فرقة الجولان ٢١٠ في قاعدة نفح على دفعات بالكاتيوشا رداً على الاغتيال في الصورة.

ورصد جيش الاحتلال الاسرائيلي اطلاق حوالى ٤٠ صاروخاً من جنوب لبنان، نحو الشمال الاسرائيلي، ادى الى مقتل رجل وامرأة، من جراء سقوط صاروخ على سيارة كانت تسير في منطقة «مخيم نفح» وسط هضبة الجولان.

اجتماعات حاسمة اليوم في الدوحة

(تتمة المنشور ص١)

للتخلي عن محور فيلادلفيا من أجل استعادة المخطوفين حسب قولها.

من جهتها قالت قناة "القاهرة"الإخبارية المصرية، في وقت سابق أمس نقلا عن مصدر وصفته بأنه كبير، قوله إن وفوداً من مصر وقطر وإسرائيل والولايات المتحدة، تلتقي في العاصمة القطرية الدوحة، اليوم لاستئناف محادثات وقف إطلاق النار في غزة.

وأضاف المصدر، أن رئيس المخابرات العامة المصرية، عباس كامل، ومدير المخابرات المركزية الأميركية، وليام بيرنز، سيحضران اجتماع الدوحة.

وبحث الرئيس المصري عبد الفتاح السيسي أمس مع بيرنز، في القاهرة، جهود التوصل لوقف إطلاق النار بقطاع غزة.

وذكرت الرئاسة المصرية، في بيان أن السيسي أكد على الموقف المصري الرافض لاستمرار العمليات العسكرية في القطاع، مشدداً على أهمية اضطلاع المجتمع الدولي بمسئولياته لوقف الحرب، وضمان إنفاذ المساعدات الإغاثية.

وشدد الرئيس المصري أيضاً على ضرورة اتخاذ خطوات جادة ومؤثرة لمنع اتساع رقعة الصراع في المنطقة، كما أكد أهمية إنفاذ حل الدولتين، في إطار تسوية عادلة وشاملة للقضية الفلسطينية.

ميدانيا وفي اليوم الـ ٢٧٧ من العدوان على غزة، أعلنت كتائب "القسام" استهداف قوات للاحتلال تحصنوا في منزل بالشجاعية وآخر برفح، وقنصت جنديا وأوقعت قوة إسرائيلية أخرى بين قتيل وجريح بعبوة مضادة للأفراد في تل الهوى.

كما دمرت عدة آليات للاحتلال، فيما أعلنت سرايا القدس قصف مستوطنات غلاف غزة واستهداف قوة لراجلة للاحتلال بعبوة مضادة للأفراد، وتدمير آليات للاحتلال.

على الجانب الآخر أعلن جيش الاحتلال إصابة ١١ جنديا بينهم ٨ أصيبوا في معارك غزة.

واستشهد أكثر من ٦٠ فلسطينيا بينهم أطفال ونساء وجرح العشرات في قصف الاحتلال عدة مناطق بالقطاع.

وقالت مقررة الأمم المتحدة إن أهالي القطاع تركوا بشكل مقصود دون أي مقومات للحياة. فيما طالبت حركة حماس بتحرك دولي لإرغام الاحتلال على إدخال المساعدات.

وقالت فرانشيسكا ألبانيزي إن حملة التجويع التي شنتها إسرائيل هي سبب المجاعة في قطاع غزة.

وأشارت إلى أن إسرائيل تعيش حالة استثنائية ولا توجد دولة أخرى تتمتع بالحصانة والإفلات من العقاب مثلها مضيفة أن إسرائيل لا تزال قادرة على حماية نفسها من النظام الدولي.

وشددت ألبانيزي أن على إسرائيل أن تفتح كل المعابر وتسمح بمساعدات أكثر مما كانت تسمح به في الماضي.

بدورها قالت "حماس" إن مجزرة مدرسة العودة في خان يونس إمعان في حرب الإبادة ودعت إلى مسيرات الغضب في كل مدن العالم لإدانة المجازر ووقف حرب الإبادة.

من جهة أخرى أفادت هيئة البث الإسرائيلية أمس بأن نتنياهو صدّق سرا على انضمام وزير الأمن القومي المتطرف إيتمار بن غفير إلى مجلس الحرب في إسرائيل..

كما نقل موقع "والا" الإسرائيلي عن مصادر أن نتنياهو قد يتخذ قريبا قرارا بشأن مستقبل رئيس الأركان هرتسي هاليفي مع قرب انتهاء تحقيقات بالجيش.

وأضافت المصادر للموقع أن هناك مؤشرات إلى أن العلاقة بين وزير الدفاع يوآف غالانت وهاليفي "تزداد سوءا"، مشيرة إلى أن تحقيق وقف إطلاق نار طويل الأمد بغزة سيزيد الضغط على نتنياهو لتعيين إيال زمير خلفا لهليفي.

كشفت القناة الـ١٢ الإسرائيلية أن هناك ارتفاعا غير مسبوق بأعداد الإسرائيليين الراغبين بالهجرة من إسرائيل.

على صعيد آخر قالت صحيفة "إسرائيل هيوم" إن لجنة الخارجية والأمن بالكنيست تصادق على مشروع قانون لإعلان وكالة غوث وتشغيل اللاجئين الفلسطينيين (أونروا) تنظيما إرهابيا.

من جهة ثانية ذكرت صحيفة "يديعوت أحرونوت" الإسرائيلية أن وزير الدفاع يوآف غالانت صدق على بدء استدعاء اليهود المتدينين (الحريديم) للخدمة العسكرية خلال شهر بسبب احتياجات عملياتية.

وقالت القناة السابعة الإسرائيلية في وقت سابق إن الجيش يعتزم تجنيد ٤٨٠٠ من اليهود الحريديم في العام المقبل.

في المواقف قال وزير الخارجية السعودي، الأمير فيصل بن فرحان، إن الحرب في غزة تؤكد الحاجة إلى حل للصراع، مجدداً تأكيد موقف بلاده تجاه القضية الفلسطينية، قائلاً: إن إقامة دولة فلسطينية ذات سيادة يعد ضمن أولوياتنا، مشيراً في الوقت نفسه إلى أهمية وقوف قواعد النظام الدولي في مواجهة الفوضى السياسية، حسبما ذكر.

وكان بن فرحان قد شدد على أهمية وقف إطلاق النار في قطاع غزة، مبيناً أن "لا" أمن في ظل عدم وجود دولة فلسطينية، فيما أكد أيضاً بأن المجتمع الدولي متفق بأن الحل لاستقرار المنطقة هو دولة فلسطينية.

(الوكالات)

هل يتخلّى الديموقراطيون

(تتمة المنشور ص١)

أما مايك كيغلي أحد أول النواب الديموقراطيين الذين سحبوا دعمهم لبايدن، فلم يغير موقفه مؤكدا "يجب أن ينسحب لأنه عاجز عن الفوز ويجب أن يدرك زملائي ذلك".

وفيما النقاش حول مستقبله السياسي يدور في أروقة الكونغرس، يلعب بايدن ورقة البعد الدولي حيث سيلقي خطابا في افتتاح القمة السنوية لحلف شمال الأطلسي في العاصمة الأميركية وسيعقد اجتماعات ثنائية عدة وهي مناسبات سيتم خلالها تقييم قدرته على التحمل وطاقته.

ويؤكد الرئيس الأميركي بلهجة تزداد حدة، أنه باق في السباق مقللا من أهمية المخاوف التي يثيرها وضعه الجسدي وقدراته الذهنية ونتائج استطلاعات الرأي التي تظهر تخلفه أمام منافسه الجمهوري.

وبايدن على ثقة أن "الناخب العادي" يسانده والمناقشات حول وضعه ليست إلا تخيلات "النخب السياسية" والمانحين الرئيسيين وكاتبي الافتتاحيات.فهل ينم ذلك عن تصميم أو نكران للواقع؟ تميل هيئة التحرير في صحيفة نيويورك تايمز التي سبق ودعت الديموقراطي البالغ ٨١ عاما إلى الانسحاب، إلى القراءة الثانية.

وكتبت الصحيفة الشهيرة أمس أن على الديموقراطيين "أن يقولوا له أنه يجعل من نفسه أضحوكة ويجازف بكل إرثه السياسي. ويجب أن يسمع ببساطة ووضوح أنه لم يعد مدافعا فعالا عن أفكاره".

ويبدو حزب الرئيس الأميركي منقسما مع تواصل الدعوات العلنية للانسحاب يتلقفها نواب نافذون مثل آدم سميث عن ولاية واشنطن في غرب البلاد.

إلا ان أيا من الشخصيات الديموقراطية البارزة لم تنضم بعد إلى هذه المطالبات.

وقبل أربعة أشهر على موعد الانتخابات الرئاسية، قد يدخل إرغام جو بايدن على الانسحاب حزبه في مرحلة من عدم اليقين محفوفة بمخاطر جمة.

وفي حال تم الانسحاب، ينبغي على الديموقراطيين أن يتفقوا من دون نزاعات مدمرة، إلى إيجاد مرشح آخر في موعد أقصاه المؤتمر العام للحزب الديموقراطي في آب.

ولن يتبقى عندها سوى شهرين في الحملة الانتخابية قبل موعد الانتخابات في الخامس من تشرين الثاني.

(الوكالات)

قمة «ميلاد الناتو»

(تتمة المنشور ص١)

وعشية القمة أدانت الصين بشدة تصريحات الأمين العام للحلف ينس ستولتنبرغ الذي اتهم بكين بدعم الحرب الروسية في أوكرانيا.

وقال المتحدث باسم وزارة الخارجية الصينية لين جيان "يدّعي الناتو أنه منظمة إقليمية ودفاعية في حين يواصل توسيع قواته خارج حدوده ويثير الاشتباكات وينخرط في أعمال ترهيب" داعيا الحلف إلى التوقف عن خلق من وصفهم بالأعداء الوهميين.

يذكر أن الناتو أنشئ خلال الحرب الباردة عام ١٩٤٩ لمواجهة التهديدات التي يشكلها الاتحاد السوفياتي.

وتلزم معاهدته الأعضاء بالدفاع العسكري الجماعي، والذي بموجبه يعتبر الهجوم على أحد الأعضاء هجوما على الجميع.

وقد نما التحالف منذ إنشائه من ١٢ إلى ٣٢ عضوا، مع انضمام أحدث أعضائه (السويد) في آذار الماضي.

(الوكالات)

مواجهة تداعيات الحرب ورأب الصدع الإسرائيلي

(تتمة المنشور ص١)

في الضفة وغزة، وذلك على غرار عملية التهجير الجماعي الذي حصل عام ١٩٤٨.

يبدو الآن من نتائج الحرب الراهنة في غزة، والتي دخلت في شهرها العاشر بأن الدولة الاسرائيلية قد فشلت في اقامة مجتمع متجانس، يملك وحدة الرؤية للدولة ووظيفتها العامة، حيث ينقسم الشعب الاسرائيلي الى معسكرين: معسكر المؤمنين بالدولة العلمانية والديمقراطية، ويضم هذا المعسكر اجمالاً اليهود القادمين من الدول الاوروبية، وهناك معسكر المتطرفين الذين يريدون اقامة دولة اسرائيل التوراتية، مع كل ما يعني ذلك من احتلال ما تبقى من اراضي الضفة وغزة وتهجير سكانها العرب، واعادة بناء الهيكل الثالث.

من المؤكد ان عملية فشل الدول وسقوطها هي عملية معقدة وطويلة، ومرشحة لان تأخذ عقوداً عديدة، ولكن هذا المبدأ لا يمنع من رؤية وجود تشققات اجتماعية، ومشكلات بنيوية في جسم الدولة، وهي مرشحة للتنامي بسرعة تحت تأثير الخلافات العميقة في رؤية المعسكرين الاسرائيليين لمستقبل الدولة العبرية ودورها داخل فلسطين، وعلى المستويين الاقليمي والدولي. يرى ايلان بابيه كاتب المقال بأننا بدأنا نشهد تطوراً تاريخياً، ينبئ بإمكانية سقوط الدولة الصهيونية، وعندما يدرك معسكر المتطرفين هذا الامر، فإنه سيقوم بمحاولات حثيثة لمنع حصوله، بما في ذلك ارتكاب المزيد من الجرائم بحق الشعب الفلسطيني، بما في ذلك تنفيذ عمليات ابادة وتهجير وهدم منازل والاستيلاء على ما تبقى من اراضي الضفة وغزة.

ربّ قائل بأن هذه الاختلافات في النظرة لدى المعسكرين داخل المجتمع الاسرائيلي هي قديمة، وقد وجدت منذ قيام دولة اسرائيل عام ١٩٤٨، نعم، هذا صحيح، ولكنها كانت خلافات نظرية، ولكنها قد تطورت واصبحت جزءاً من التحركات الشعبية في الشارع الاسرائيلي، مع ترجيح ان تشهد تصعيداً كبيراً نتيجة السياسات الخاطئة التي تتبعها حكومة نتنياهو اليمنية، وفي ظل ازمة «الرهائن» لدى حماس، والتداعيات الناتجة امنياً واقتصادياً عن الحرب المستمرة في غزة، والتي لا يبدو بأن حكومة نتنياهو هي قادرة على ايجاد وسيلة معقولة وعملية لانهائها ومعالجة اضرارها.

في الواقع سبقت الخلافات العميقة بين المعسكرين داخل المجتمع الاسرائيلي هجوم حماس على غلاف غزة، وخصوصاً اثناء الانتخابات الاسرائيلية عام ٢٠٢٢، حيث ادى تصويت المتدينين وسكان مستعمرات الضفة الى نجاح التيار اليميني وبالتالي تشكيل الحكومة اليمينية الراهنة. لكن بعد هجوم ٧ تشرين اول اشتدت الخلافات، بالرغم من شعور المعسكرين بالحاجة لتوحيد الصفوف لمواجهة مخاطر الحرب مع حماس وحزب الله.

وتسببت الخلافات الداخلية بمزيد من الانقسامات، وبدت امكانية التوحد لمواجهة حماس بأنها وهم، وكان البديل المزيد من الخلافات العميقة في الشارع، وكانت نتيجة حدة الخلافات قد ترجمت بحدوث هجرة معاكسة، ادت وفق كل الارقام المتوفرة الى هجرة نصف مليون مواطن من المعسكر الداعم لقيام الدولة العلمانية والديمقراطية.

لن تؤدي في رأينا، الدينامية السياسية داخل حكومة نتنياهو ودعمها غير المحدود للتيار الديني اليميني ولسكان المستعمرات في الضفة او عسكرة التيار الاستيطاني الى اية مصالحة داخل المجتمع الاسرائيلي، كما انها ستلقى المزيد من الرفض والمقاومة من قبل الفلسطينيين، ومن الدول العربية، او من المجتمع الدولي، ويشكل اعتراف عدد من الدول الاوروبية بالدولة الفلسطينية مؤخراً، افضل دليل على ما تحدثه موجة التعصب الجديدة لدى المستوطنين من ردود فعل مضرة بسمعة ومستقبل دولة اسرائيل.

لعلّ من اخطر التداعيات للحرب المستمرة على غزة التدهور الحاصل في الاقتصاد الاسرائيلي، حيث اظهرت الاحصائيات الاسرائيلية في الربع الاخير من العام الفائت تراجع الاداء الاقتصادي العام بنسبة ٢٠ في المائة، ويبدو الآن تراجع اي امل بالخروج من الازمة الاقتصادية، وذلك بالرغم من المساعدات الاميركية التي بلغت ١٤ مليار دولار، والتي عجزت عن سد الثغرة الحاصلة في المالية العامة. ويعتقد العديد من الخبراء في الشأن الاقتصادي الاسرائيلي بأن الاوضاع الاقتصادية والمالية هي مرشحة لتشهد المزيد من التراجع اذا ما استمر القتال على الجبهة الشمالية مع حزب الله وفي ظل الاحداث المتواصلة التي تشهدها الضفة الغربية.

ويربط بعض الخبراء التدهور الاقتصادي المتسارع بسوء الادارة الحاصل في المالية العامة، وبالتحويلات المالية التي يقدمها وزير المالية الحالي سموتريش للمستوطنين في الضفة.

يضاف الى كل هذه التداعيات المرتبطة بالحرب وبالوضع الامني العام هروب رؤوس الأموال والاستثمارات للطبقة الثرية الى خارج اسرائيل، والتي يمكن ان تنعكس على نسبة عائدات الدولة من الضرائب والرسوم، والتي ستؤثر سلباً على الاداء المالي في الموازنة العامة وبالتالي مضاعفة العجز المالي، والتوجه الى طلب المزيد من المساعدات الاميركية للسنة المالية المقبلة، وذلك قبل احتساب حجم الخسائر الحاصلة بسبب التهجير او التدمير، او تمديد مهلة استدعاء الاحتياط للجيش.

يبدو ايضاً بوضوح ان الحرب على غزة مع كل ما تسببت به من دمار عام وما ارتكب خلالها من مجازر ضد السكان المدنيين والتي تسببت وفق الاحصاءات الراهنة بمقتل ما يزيد عن ٣٨ الف قتيل و٨٨ الف جريح، قد تسببت بعزل اسرائيل دولياً، وبالفعل لهذه الاسباب فقد صوتت ١٤٣ دولة في الجمعية العمومية للامم المتحدة لصالح الاعتراف بدولة فلسطين، كما اعترفت بها اسبانيا وايرلندا والنروج، مع توقع انضمام العديد من الدول الاوروبية قريباً للاعتراف بها. يضاف الى هذه العزلة الادانة الصادرة والملاحقة الجرمية لقادة اسرائيل من قبل محكمة العدل الدولية، ومن المحكمة الجنائية الدولية، وصدور مذكرات توقيف دولية بحق عدد من القادة السياسيين والعسكريين، ولا يمكن في هذا السياق تجاهل الاضرار الناتجة عن انقلاب وابتعاد ملايين من الشباب اليهود عن دعم دولة اسرائيل، وخصوصاً بعد الاحتجاجات العامة التي شهدتها الجامعات الاميركية ومعظم المدن في القارة الاوروبية وحول العالم.

في الخلاصة، ان المخرج الوحيد لدولة اسرائيل من الازمة الخطيرة التي بدأت تواجهها، والتي من المفترض ان تسرّع حالة التفكك المجتمعي الحاصل تحت تأثير ما ستتركه الحرب في غزة وعلى الجبهة الشمالية مع حزب الله (في حال توسعها) لن يكون من خلال العودة الى مفاوضات السلام (غير المجدية) والتي بدأت مع اتفاقيتي اوسلو عام ١٩٩٣، تبرز الحاجة لاعتماد مسار جديد لاية عملية بحث عن مخارج من الازمة، يبدأ باقتناع القيادات الاسرائيلية بضرورة الاعتراف بحقوق الشعب الفلسطيني، وباتخاذ خطوات سريعة لوقف الاستيطان في الضفة وانهاء احتلالها للاراضي الفلسطينية المحتلة منذ حزيران ١٩٧٦، واعطاء الفلسطينيين الكلمة الفصل والحق بتحديد مصيرهم وبناء مستقبلهم من خلال اقامة دولتهم المستقلة والقابلة للحياة.

من هنا لا بد ان تدرك الحكومة الراهنة في اسرائيل ومعها المجتمع الدولي بأن وقف اطلاق النار يجب ان لا يشكل غاية في حد ذاته، بل هو خطوة اولى على طريق انهاء الاحتلال الاسرائيلي، وبداية المسار لاقامة دولة فلسطينية مستقلة.

ملاحظة: مفهوم الدولة العلمانية والديمقراطية لا يشمل الفلسطينيين بل اليهود فقط.

العميد الركن نزار عبد القادر

قضائيات

توقيف «دواعش» يحرضون على الأجهزة الأمنية ومطلوبين بجرائم المخدرات والسرقة

في إطار متابعة مديرية المخابرات للأشخاص الذين يقومون بنشاطات إرهابية، واستنادًا إلى إشارة النيابة العامة التمييزية، تمكنت عناصر من مديرية المخابرات في الجيش البناني من توقيف المواطنين: (م.ن.)، (ا.ز.)، (ع.ا.)، (ع.ع.)، (م.د.)، (م.ط.). بنتيجة التحقيقات، تبين أنهم ناشطون عبر وسائل التواصل الاجتماعي في نشر فكر تنظيم داعش الإرهابي ومتابعة إصداراته وعقد لقاءات تتمحور حول أفكاره وتوجهاته، والعمل على تجنيد أشخاص لمصلحته، والتحريض على الجيش اللبناني والأجهزة الأمنية. بوشر التحقيق مع الموقوفين بإشراف القضاء المختص.

من جهتها، أعلنت المديرية العامة لقوى الأمن الداخلي . شعبة العلاقات العامة في بلاغ أصدرته إنه «في إطار المتابعة اليومية التي تقوم بها القطعات المختصة في قوى الأمن الداخلي لملاحقة المطلوبين وتحديد أماكن وجودهم وتوقيفهم، في مختلف المناطق اللبنانية. وبنتيجة المتابعة الميدانية والاستعلامية التي قامت بها شعبة المعلومات، تمكنت من تحديد مكان وجود أحد المطلوبين للقضاء، ويدعى: (ش. س. مواليد عام ٢٠٠٢، فلسطيني)، في حقه مذكرة توقيف بجرم مخدرات. بتاريخ ٢٠-٠٦-٢٠٢٤ وبعد رصد ومراقبة دقيقة، أوقفته إحدى دوريات الشعبة في محلة جل البحر - صور. أودع الموقوف المرجع المعني، لإجراء المقتضى القانوني في حقه، بناء على إشارة القضاء المختص.

وفي بلاغ ثان ، أعلنت المديرية إنه «في إطار المتابعة اليوميّة التي تقوم بها قوى الأمن الدّاخلي للحدّ من عمليّات تجارة وترويج المخدّرات في مختلف المناطق اللّبنانية، توافرت معلومات حول قيام شخص مجهول بترويج المخدّرات في منطقة الضّاحية الجنوبيّة على متن دراجة آلية. على أثر ذلك، باشرت القطعات المختصّة إجراءاتها الميدانيّة والاستعلاميّة لتحديد المروّج وتوقيفه. وبنتيجة الاستقصاءات والتحريّات، توصّلت شعبة المعلومات إلى تحديد هويّته ومكان إقامته في محلّة حيّ السّلّم، وهو المدعو:(ح. هـ. مواليد عام ٢٠٠٣، لبناني)، بتاريخ ٠٩-٠٦-٢٠٢٤ وبعد رصد ومراقبة دقيقة، تمكّنت إحدى دوريّات الشّعبة من توقيفه، بالجرم المشهود، أثناء قيامه بترويج المخدّرات في محلّة طريق المطار، على متن دراجة آليّة نوع «سويت» لون كحلي، تم ضبطها. بتفتيشه والدّراجة، تم ضبط: و/٨/ مظاريف بداخلها مادّة الباز ومظروف بداخله مادّة الكوكايين ومبلغ مزيّف بقيمة /٥٠/ دولارًا أميركيًا ومبلغ مالي وأجهزة خلويّة. كما تم ضبط دراجة ثانية يستخدمها، أيضاً، في عمليّة ترويج المخدّرات، وتبيّن أنها مسروقة. بالتّحقيق معه، اعترف بما نُسبَ إليه لجهة قيامه بترويج المخدّرات في الضّاحية الجنوبيّة، على متن الدّراجتَين الآليّتَين المضبوطتَين، وأنه استحصل على الدراجة المسروقة وهاتف خلوي من التّاجر الذي يعمل لصالحه. أجري المقتضى القانوني بحقّه، وأودع والمضبوطات المرجع المعني، بناءً على إشارة القضاء المختص، والعمل مستمرّ لتوقيف متورّطين آخرين.

مدنيات

بخاش من باريس: لن نتوقف عن متابعة الانتشار الملكي

التقى رئيس الجمعية العالمية للروم الملكيين الكاثوليك يوسف بخاش مجموعة من أبناء الطائفة في صالة رعية القديس جوليان في العاصمة الفرنسية باريس بحضور كاهن الرعية الاب نديم حداد وحشد كبير من المهتمين بملف الانتشار الملكي.

وأشار بخاش بعد اللقاء الى انها "لن تكون المرة الأخيرة التي سنلتقي فيها ابناء الانتشار بل هي بداية التواصل وبداية ترجمة التوصيات التي صدرت عن مؤتمر الانتشار الأول الذي انعقد في الربوة برعاية صاحب الغبطة البطريرك يوسف العبسي".

اضاف: "لن نتوقف عن متابعة الانتشار الملكي لاسيما في هذه المرحلة الحرجة من تاريخ الوطن حيث يتعرض أيضًا الوجود المسيحي لخطر محدق".

وأمل ان ينعقد المؤتمر الثاني في حزيران ٢٠٢٥ في ظل مروحة واسعة من الحضور الاغترابي لتقييم نتائج عمل السنة الاولى ورسم الرؤية على المدين المتوسط والبعيد.

كلودين عون عرضت ومسؤولة أممية للقوانين المتعلقة بالعنف ضدّ النساء

التقت رئيسة الهيئة الوطنية لشؤون المرأة اللبنانية كلودين عون، المقررة الخاصة للأمم المتحدة المعنية بالعنف ضد النساء والفتيات ريم السالم.

وخلال اللقاء عرضت عون للقوانين المتعلقة بالعنف ضدّ النساء والفتيات والتي صدرت وتعمل الهيئة مع شركائها على تسهيل تطبيقها أبرزها قانون التحرّش الجنسي وتأهيل ضحاياه وتعديلات قانون حماية النساء وسائر أفراد الأسرة من العنف الأسري.

كما عرضت لأبرز اقتراحات القوانين التي تعمل على إقرارها مع جميع المعنيين في هذا المجال ومنها: منع تزويج الأطفال، الأحوال الشخصية، وحق المرأة في منح جنسيتها لأولادها.

كما تمّ استعراض مسار إعداد خطة العمل الوطنية الثانية لتطبيق قرار مجلس الأمن ١٣٢٥ حول المرأة والسلام والأمن وسبل التعاون لمكافحة ظاهرة العنف ضدّ النساء والفتيات.

مقتل عشريني بطلق ناري وسرقة محال للصيرفة

□ قضى شاب عشريني، بطلق ناري في رقبته. ونقل إلى مستشفى «جبل عامل»، وما زالت الأسباب مجهولة في انتظار تقرير الطبيب الشرعي.

□ دخل مسلحان، عصر أمس، محلا للصيرفة في زوق مكايل - كسروان، وسرقا مبلغ ٢٠ مليون ليرة لبنانية والهاتف الخلوي لصاحب المحل. وحاول المسلحان أخذ مفتاح الخزنة لسرقة مبالغ مالية منها، فحصل تضارب بين صاحب المحل والسارقين، اللذين أقدما على ضربه على رأسه بأعقاب مسدسيهما فأصابه بجروح مختلفة، وفرا إلى جهة مجهولة. ونقل صاحب المحل بواسطة الصليب الأحمر إلى مستشفى «سان جون» في جونيه. وعلى الفور، حضرت القوى الأمنية والأدلة الجنائية، وبوشرت التحقيقات لمعرفة هوية السارقين.

وأعلن رئيس «رابطة أهالي زوق مكايل» بول زيتون في بيان، أن «الرابطة تستنكر بشدة الاعتداء، وطالب البلدية بـ»تحمل مسؤولياتها والقيام بالإجراءات اللازمة لضبط الأوضاع الأمنية وحماية المواطنين».

□ احترقت سيارة على أوتوستراد ذوق مصبح بإتجاه جونية وشهد الأوتوستراد حركة مرور كثيفة، فيما عملت عناصر من مفرزة سير جونية على المعالجة.

إعلانات رسمية

إعــلان
من أمانة السجل العقاري في البقاع
طلب السيد جوزف وديع الصدي لنفسه سند تمليك قسم خاص بدل عن ضائع بالعقار رقم ٣٤٢ قسم ١٠ مار الياس.
للمعترض المراجعة خلال ١٥ يوماً
أمين السجل العقاري المعاون
في البقاع/ لينا جنبلاط

إعلان من أمانة السجل العقاري
في راشيا
طلب هلال شاهين جابر لمورث موكله محمود رشراش سجيم شهادة قيد بدل عن ضائع بالعقار ١٧٦١ ضهر الأحمر العقارية.
للمعترض المراجعة خلال ١٥ يوما
أمين السجل العقاري في راشيا
نور أبو سعد

إعلان من أمانة السجل العقاري
في راشيا
طلب نبيل سليم الشقره لموكلته ماري فارس أبو عسلي شهادتي قيد بدل عن ضائع بالعقارين ١٦٤٠ و٢٩٣٠ من منطقة راشيا الوادي العقارية.
للمعترض المراجعة خلال ١٥ يوما
أمين السجل العقاري في راشيا
نور أبو سعد

إعلان من أمانة السجل العقاري
في بعبدا
طلب زياد منير جعفر وكيل محمد خضر خريس وكيل عيسى خضر خريس المشتري من منير محمود عبد الكريم وعلي موسى عطيه ورائف يوسف حمدان وغالب سليمان حمدان وسليمان ديب حسان سندات ملكية بدل ضائع للقسم ٥ G من العقار رقم ٤١٠٣ الحدث.
للمعترض مراجعة الأمانة
خلال ١٥ يوما
أمين السجل العقاري
في بعبدا/ نايفة شبو

إعــلان
من أمانة السجل العقاري في عاليه
طلبت هبه عدنان دغمان بصفتها الشخصية سند ملكية بدل ضائع للقسم ١١ من العقار ٤٢٣١ عرمون.
للمعترض مراجعة الأمانة
خلال ١٥ يوماً
أمين السجل العقاري
راني حيدر

إعلان صادر عن الغرفة الابتدائية
الأولى في الشمال
غرفة الرئيس الياس الشيخاني
موجه الى المدعى عليه: محمود محمد توتنجي، مقيم سابقا في ضهر العين وادي هاب، ومجهول محل الإقامة حالياً.
بالدعوى رقم ٢٠٢٢/٣٧ تدعوك هذه المحكمة لاستلام استحضار الدعوى ومرفقاته المقدم ضدك من المدعي آمنة ونجود سليم احدب وكيله المحامي محمد صبلوح، الرامي الى تسليم العقار رقم ٦٧٠١ زيتون طرابلس للجهة المدعية خالياً من أية إشارة، وتسجيله على اسم المدعي أصولاً في السجل العقاري، وتضمينك الرسوم والمصاريف والعطل والضرر والأتعاب والتعاضد، وذلك خلال مهلة عشرين يوماً من تاريخ النشر، وأن تتخذ مقاماً مختاراً لك يقع ضمن نطاق هذه المحكمة وإبداء ملاحظاتك الخطية على الدعوى خلال مهلة خمسة عشر أيام من تاريخ التبليغ وإلّا يعتبر كل تبليغ لك بواسطة رئيس القلم ولصقاً على باب المحكمة صحيحا، باستثناء الحكم النهائي.
رئيس القلم/ ميرنا الحصري

إعلان صادر عن الغرفة الابتدائية
الثالثة في الشمال
غرفة الرئيسة كاتيا عنداري
موجه الى المستدعى ضدهم: حسنا واولغا واوزيلود قبلان البايع، وشربل فريد يمين، وهم من كفردلاقوس زغرتا أصلاً، ومجهولي محل الإقامة حالياً.
بالدعوى ٢٠١٩/٥ المقدمة ضدكم من المستدعي فنيانوس حنا فنيانوس بوكالة المحامي ريكاردوس وهبه، تدعوك هذه المحكمة لاستلام الحكم الصادر عنها برقم ٣٧ بتاريخ ٢٠٢٤/٥/٢، المتضمن إزالة الشيوع في العقار رقم ٤٩٨ منطقة كفردلاقوس العقارية، عن طريق بيعه بالمزاد العلني بواسطة دائرة التنفيذ المختصة، على أن يعتمد أساساً للطرح في المزايدة الأولى المبلغ المقدر من الخبير، وتوزيع ناتج الثمن والنفقات بين الشركاء كل بنسبة حصته في الملكية، وذلك خلال مهلة ثلاثين يوماً من تاريخ نشر هذا الإعلان.
رئيس القلم/ميرنا الحصري

إعلان
صادر عن محكمة طرابلس الشرعية
السنية غرفة القاضي
الشيخ الدكتور وسام السمروط
إلى مجهول المقام
سامر زاكي الميلوي
يقتضي حضورك الى هذه المحكمة الثلاثاء ٢٠٢٤/٨/١٣ الثامنة صباحا لحضور الجلسة في الدعوى المتكونة بينك وبين حنان حسن سعديه بمادة اثبات طلاق والمؤسسة برقم ٢٠٢٤/١٨٢٦ وإذا لم تحضر أو ترسل وكيلا عنك أو تتخذ مقاما مختارا ضمن نطاق المحكمة لاستلام أوراق هذه الدعوى تعتبر مبلغا أصولا حتى الحكم القطعي ويجري بحقك الإيجاب الشرعي والقانوني.
طرابلس في ٢٠٢٤/٧/٩
رئيس القلم
الشيخ طاهر ملحم

معاني ودروس من الهجرة النبوية الشريفة

المحامي حسن مطر

الأمتان العربية والإسلامية تستقبلان السنة الهجرية بفرح عظيم. العام ١٤٤٦/ السادس والأربعين بعد الأربعمائة والألف من هجرة النبي محمد بن عبد الله الهاشمي القرشي وصحبه ومن آمن به وبرسالته ومن أهل بيته الكرام من مكة المكرمة حيث منّ الله تعالى بمولد النبي وانبعاث دين الإسلام ورسالته السمحاء وبالقرآن الكريم الذي أنزله الله تعالى قرآنا عربيا لعلكم تعقلون، وكانت الهجرة بأمر من الله الى نبيه ورسوله من مكة المكرمة دون غيرها من أمكنة الدنيا كلها الى يثرب المدينة التي أنارها الله دون غيرها أيضا بنورين نور الرسالة المحمدية ومدينة هجرة الرسول التي قادها وأصحابه الكرام وفي مقدمتهم أسياد الإسلام والمسلمين الأوائل وأبي بكر الصديق وهو الخليفة الأول لجميع المسلمين خليفة رسول الله تلاه بعد الوفاة، خليفة خليفة رسول الله سيد قومه وأعظم قائد إسلامي عربي على صعيد العالم كله، فقدّم للإسلام بعناية من الله سبحانه وتعالى ما لم يقدمه أحد منذ ولايته الخلافة حتى الآن وهذا القائد العربي الإسلامي فتح مدينة القدس وأعلنها المدينة المنورة بنور الإسلام دين الله ونور نبيه محمد ﷺ.

وأصبحت يثرب المدينة المنورة وعلى أرضها المباركة كانت الاخوة الإسلامية التي لم تعرف البشرية مثيلا لها إيمانا صادقا من أمة صادقة واستجابة لدعوة النبي الصادق محمد الأمين الإسلام الحنيف الواحد الموحّد بنبيه الواحد المختار والمكلّف من الله عزّ وجلّ أن يكون نبي أمة كانت خير أمة أخرجت للناس يأمرون بالمعروف وينهون عن المنكر ويؤمنون بالله.

وكان الخليفة عمر بن الخطاب رجل المناسبة لكل زمن حتى للزمن الذي نحن فيه. وما بعد ذلك حتى يرث الله الأرض وما عليها، حيث شاعت فيه عبادة القوة الطاغية واقترن اسمه وقيادته الفريدة في التاريخ الإسلامي بدولة الإسلام، ففتح القدس الشريف ومنح غير المسلمين من أهلها العهدة العمرية وفتح امبراطوريات كبيرة منها دولة الفرس ودولة الروم ونقلها من الكفر الى الإيمان ومن عبادة النار والأصنام الى عبادة الله الواحد الديّان.

وكان الخليفة الثالث بعد الخليفة عمر بن الخطاب عثمان بن عفان وأضيف إليه ذي النورين بسبب زواجه من ابنتي رسول الله (ﷺ)، كانت شهرته الكبرى بالسخاء والاريحية، فنزل عن ماله لتسيير جيش في سنة العسرة، ونزل عن ماله لشراء بئر يستقي منها المسلمون بغير ثمن ثم نزل عن ماله لتوسعة المسجد، ثم لحمل المغارم وإغاثة الملهوف والبر بالأقربين والأبعدين وبلغ الذروة من محاسبة النفس، ومن بين أعماله الجليلة التي ينفرد بها رضي الله عنه ويوازيها جميعا يذكر باسمه حيث يذكر المصحف الشريف، المصحف العثماني المنسوب إليه وهي أهم حسنة وأعظمها له في تاريخ الإسلام.

وجاءت خلافة الإمام علي بن أبي طالب كرّم الله وجهه وتلتقي سيرته رضوان الله عليه بالفكر ويروى عن النبي محمد صلوات الله عليه وسلم، قوله (أنا مدينة العلم وعلي بابها)، فهو صاحب آراء في التصوف والشريعة والأخلاق سبقت جميع الآراء في الثقافة الإسلامية، ويصفه الكاتب الكبير عباس محمود العقاد في ملحمته «العبقريات»، انه كان أديبا بليغا يقتدي به المقتدون، فهو الحكيم الأديب، والخطيب المبين والمنشئ الذي يتصل انشاؤه بالعربية ما اتصلت آيات الثائرين والناظمين. وكان له رضي الله عنه قوة جسدية بالغة في المكانة والصلابة على العوارض والآفات، وقيل عنه: لا فتى إلّا علي، ولا سيف إلّا ذو الفقار. انه الإمام علي الذي نام في فراش النبي ليلة الهجرة، وقد علم ما تأتمر به مكة كلها من قتل الراقد على ذلك الفراش.

وكانوا هؤلاء الخلفاء الأربعة الخلفاء الراشدون قادة الإسلام والمسلمين وحملوا الدعوة الإسلامية دعوة التوحيد كما أرادها الله تعالى للعالمين من البشر أجمعين والى يوم الدين الى أن يرث الله الأرض وما عليها وهو العزيز الحكيم.

ونعود لحدث الهجرة وهو من أفعال المجد المحمدي وعظمته امتثالا لأمر الله وبها كانت دولة الإسلام والوجود الدولي للمسلمين صاروا أمة متوحدة لها شعارها الخاص ونظامها الخاص وأهدافها بتعميم الدين الحنيف – الإسلام، وقيادتها في الحياة ونظمت حياتهم عبر تشريعات شرعية وعلى قاعدة العدل والمساواة والتآخي بين المهاجرين والأنصار، وبهذه الجهود المضنية أصبحت قوية الأركان شامخة البنيان، وراح كفار مكة يساومون الرسول الكريم في ترك ما يدعو إليه فكانت كلمته الشجاعة: «والله لو وضعوا الشمس في يميني والقمر في يساري على أن أترك هذا الأمر ما تركته حتى يظهره الله أو أموت دونه». فاشتدّوا في إيذائه وجمعوا صناديدهم للقضاء عليه بضربة سيف واحدة.

وتمّت الهجرة وكان نصرا من الله وفتح قريب واستقرّ النبي بالمدينة المنورة، وبعد مرور ثمان سنوات على انتصاره بمعركة بدر عاد وأتباعه من المهاجرين والأنصار الى مكة المكرمة فاتحا، وبادر القوم بسؤال: ما تظنون اني فاعل لكم؟ فيقولون: أخ كريم وابن أخ كريم، أجابهم: لا تثريب عليكم اليوم اذهبوا فأنتم الطلقاء.

كانت غاية الذين آمنوا برسالة النبي محمد الذين صدّقوه ونصروه وهاجروا معه تنحصر في توحيد الله عزّ وجلّ والدعوة إليه والى دينه الحنيف وإقرار السلم والعدل في خلقه وانه سبحانه وتعالى يعبد وتنشر دعوته وينبعث نور هديه في كل مكان.

وأنشد أهل المدينة باستقبال كبير للبدر الطالع عليهم فانشدوا: طلع البدر علينا من ثنيات الوداع وجب الشكر علينا مرحبا يا خير داع، أيها المبعوث فينا جئت بالأمر المطاع، جئت شرّفت المدينة، مرحبا يا خير داع.

الهجرة النبوية الشريفة.. نصر من الله تعالى

القاضي الشيخ
أحمد درويش الكردي

إن الهجرة النبوية حدث تاريخي عظيم فما كان بعد الهجرة ليس كما قبلها ولذلك سمَّاها الله تعالى نصراً وتأييداً منه لنبينا سيدنا محمد عليه الصلاة والسلام فقال سبحانه وتعالى في سورة التوبة: ﴿إلا تنصروه فقد نصره الله إذ أخرجه الذين كفروا ثاني اثنين إذ هما في الغار إذ يقول لصاحبه لا تحزن إن الله معنا فأنزل الله سكينته عليه وأيده بجنود لم تروها وجعل كلمة الذين كفروا السفلى وكلمة الله هي العليا والله عزيز حكيم﴾.

وإذا تأمّلنا ما جرى في بداية طريق الهجرة النبوية من مكة المكرمة إلى المدينة المنورة (يثرب) حتى نهايتها من مواقف وعِبَر ينتفع المسلمون بها كمنهج حياةٍ لهم وأسلوب قائد حكيم عليم يقتدون به صلوات ربي وسلامه عليه.

قبل الهجرة

لما اشتدّ الأذى على المسلمين في مكة المكرمة، وكانت بيعة العقبة الأولى والثانية من أهل يثرب، أمر رسول الله ﷺ أصحابه بالهجرة إلى يثرب، فبدأ المهاجرون يخرجون من مكة المكرمة سرّاً فرادى وجماعات، فجاء أبو بكر الصديق رضي الله عنه يستأذن بالهجرة فقال له رسول الله ﷺ: «إصبر يا أبا بكر لعل الله يجعل لك صاحباً»، فاستبشر بصحبة النبي ﷺ بطريق الهجرة، ثم أمره أن يشتري جملين لهذا الهدف وأصرّ عليه الصلاة والسلام على دفع ثمن الجمل لتكون هجرته خالصة لله تعالى.

أما الموقف الأول حينما أجمع كفار قريش على قتل رسول الله ﷺ بإغواء من الشيطان الرجيم لهم فتوافقوا على أن يجمعوا أربعين شاباً من قبائل متفرّقة حتى يضيع دمه في قبائل العرب وحينها لا يستطيع بنو هاشم من الأخذ بثأره كما هو سائد بينهم فيعجزون عن مقاتلة أربعين قبيلة من قبائل العرب فيرضخون للدية مجبرين مقابل قتله وليس الثأر له. فأخبره الله تعالى بذلك وحياً من عنده، فقال سبحانه وتعالى في سورة الأنفال: ﴿وإذ يمكر بك الذين كفروا ليثبتوك أو يقتلوك أو يخرجوك ويمكرون ويمكر الله والله خير الماكرين﴾، فاجتمعوا أمام بيته يرصدوه حتى يخرج، وقد أعلمه الله بمقصدهم، فأمر رسول الله علياً أن ينام في فراشه تمويها لهم بعدما أمره أن يردّ الأمانات المودعة لديه لأصحابها ثم يهاجر بعد ذلك رغم أنهم اجتمعوا على قتله. ثم خرج رسول الله ﷺ وهو يتلو عليهم آيات من سورة ياسين حتى بلغ قوله تعالى: ﴿وجعلنا من بين أيديهم سدا ومن خلفهم سدا فأغشيناهم فهم لا يبصرون﴾ ثم وضع حفنة من تراب على رأس كل واحد منهم بعدما أعمى الله أبصارهم عنه وكأنه يقول لهم؛ أردتم قتلي فمنعكم الله من ذلك... وأنا كنت قادراً على قتلكم فلم أفعل رحمة بكم. هذا هو الموقف الأول الذي يظهر عظيم رحمة النبي ﷺ بأمّته فلم يقابلهم بالعدوان بل قابلهم بالإحسان وكأنما ومنّ عليهم بحياتهم وهكذا تكون القادة والعظماء.

أثناء الهجرة

ثم جاء رسول الله ﷺ إلى أبي بكر وقال له: إن الله قد أذن لي بالهجرة، وذلك لأنه لا يمكن لنبي أن يخرج أو يهاجر إلّا بوحي وأمر من الله، ففرح أبو بكر وقال: الصحبة يا رسول الله. فقال: الصحبة. وبكى أبو بكر من فرحه، واستأجر عبد الله بن أريقط ليدلّهما على الطريق وانطلقا إلى غار ثور. كما أمر أبو بكر ولده عبد الله أن يتسمّع الأخبار وما يقوله الناس عنهما بمكة، وأمر عامر بن أبي فهيرة مولاه أن يرعى غنمه نهاراً ويريحهما عليهما ليلا، وكانت أسماء بنت أبي بكر تأتيهما بالطعام. ودخلا الغار بعد أن تفقّد أبو بكر الغار من أي حيّة أو عقرب أو خلاف ذلك.. واقتفى مشركو مكة أثرهم وهو علم من علوم العرب حتى وصلوا فم الغار وسخّر الله العنكبوت أن تنسج عليه.. فحال الله بينهم وبين ما يريدون ولم يبقَ سوى أن ينظر أحدهم إلى قدميه، واختلط الأمر عليهم ورجعوا خائبين. وقد قال أبو بكر لرسول الله ﷺ: لو نظر أحدهم إلى قدميه لرآنا. فأجابه رسول الله ﷺ: «ما ظنّك باثنين الله ثالثهما».

ووضعت قريش جائزة لمن يدلُّ عليهما مائة ناقة، كما تفعل بعض الدول الكبرى ذلك في زماننا ولكن الله غالب على أمره. ومكثا في الغار ثلاثة أيام ثم خرجا مع الدليل وأخذ بهم على طريق الساحل. وهذا هو الموقف الثاني ولو تأمّلنا حرص النبي ﷺ يؤدّي أبا بكر ثمن الراحلة لتكون هجرته خالصة لله... ولو تأمّلنا السكينة والطمأنينة التي أنزلها الله على قلبه حينما قال لأبي بكر رضي الله عنه (لا تحزن إن الله معنا) (ما ظنّك يا أبا بكر باثنين الله ثالثهما)، ومن كان الله معه كان له كل شيء، ومن كان مع غير الله فَقدَ كل شيء، وهذا تعليم لنا كي نصحّح مسارنا وطريقنا فنكون مع الله فنفوز وننجح، ولا نكون مع غير الله فنهلك.

وتبعهما سراقة بن مالك على فرسه طمعاً بالجائزة مائة ناقة، فرآهما، فلما اقترب منهما ساخت قوائم فرسه بالرمال ووقع أرضاً، ثم قام ثانية وثالثة... وفي الثالثة غاص مع فرسه بالرمال وظهر دخان كبير كالإعصار، فصاح طالبا الأمان من رسول الله ﷺ فأعطاه الأمان وأصرّ أن يكون مكتوباً فكتبه عامر بن فهيرة بأمر من رسول الله ﷺ وبشّره قائلا (ما بالك يا سراقة لو أنك تلبس تاج كسرى وسواريه)، فقال في نفسه: محمد خرج خائفا من مكة ويعدني بتاج كسرى وسواريه...!! ولكن الله حقّق لنبيه وعده ولبس سراقة تاج كسرى وسواريه بعهد الخليفة الراشد العادل عمر بن الخطاب رضي الله عنه. وهذا هو الموقف الثاني والذي يشير إلى عظيم الثقة بالله عند الشدائد والمحن، وكل واحد تمرُّ عليه أوقات عصيبة فلتكن ثقته بالله وحده وتيقن الفرج القريب والنصر من الله العليّ العظيم.

ثم تابعا المسير باتجاه المدينة المنورة حتى بلغا خيمة أم معبد الخزاعية فسألاها: هل عندك من لبن؟ فقالت: لا. فقال لها: ما هذه الشاة؟ قالت: خلفها الجهد والتعب، احلبها إن كان بها لبن. فمسح على ضرعها وسمّى الله ومسح الضرع فامتلأ لبنا فشرب بعد أن سقى أصحابه وسقى أم معبد، ثم حلبها ثانية وقال: ضعيه لأبي معبد. ثم أكملا طريقهما حتى وصلا قباء وهناك تأسس أول مسجد بُني في الإسلام وسمع المسلمون بقدوم رسول الله ﷺ وكانوا يخرجون كل يوم بعد صلاة الصبح حتى إذا رأوه أخذوا بالنداء: يا رسول الله، يا محمد. وما فرح أهل المدينة بشيء كفرحهم برسول الله ومقدمه عليهم وكانت بنات الأنصار ينشدون: «طلع البدر علينا من ثنيات الوداع وجب الشكر علينا ما دعا لله داع، أيها المبعوث فينا جئت بالأمر المطاع..».

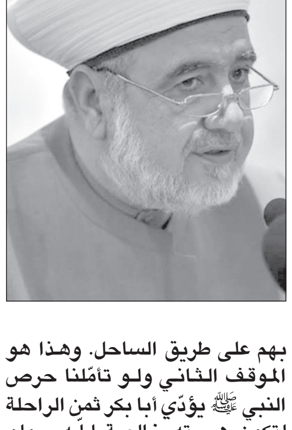

الوصول إلى المدينة المنورة

وهذا الموقف الثالث وإذا تأمّلنا رأينا عظيم بركته صلى الله عليه وسلم وعظيم تواضعه، وكان أول ما أسّسه بناء المسجد والتآخي بين المهاجرين والأنصار والمعاهدة مع يهود المدينة أن يكونوا مع المسلمين على عدوهم. وهذا الموقف للقائد العظيم رسول الله ﷺ جمع بين المسلمين، مساوياً بينهم في الحقوق والواجبات وأنهم أمة واحدة على من سواهم. وهذا الذي يجب علينا كمسلمين أن نسعى لتحقيقه في هذا الوقت العصيب الذي تشتّت ولاءات المسلمين بين شرق وغرب وخلافات بينهم أضعفتهم رغم بلوغ عددهم مليارين من البشرية.

فيا أمة الإسلام واتباع النبي العربي العدنان أما آن لكم أن تتحدوا وتكونوا أمة واحدة كما أمركم الله تعالى وطبقوا قوله تعالى ﴿واعتصموا بحبل الله جميعا ولا تفرقوا﴾ وانصروا أهلكم وإخوانكم في غزة العزة وفلسطين الكرامة الصامدين في وجه الظلم والعدوان والطغيان اليهودي والصهيوني العالمي بكل بسالة وجهاد ورباط وصبر ومصابرة وعزّة وشموخ... فمنذ العام ١٩٤٨ وإلى العام ٢٠٢٤ لم تمرّغ أنوف اليهود والصهاينة بالتراب كما مُرّغت في هذه الأيام المباركة المجيدة التي بدأت تقضي على الهزيمة التي في النفوس واستبدلتها بعزّة وأمل كبير بالتحرير واستعادة المسجد الأقصى المبارك...

فيا أمة الإسلام اعرفوا عدوكم الذي احتلّ أقدس مقدّساتكم ويدنّسها ليلا ونهارا وتأكّدوا أن صديق عدوكم هو عدوكم، وكل من يهادن عدوكم ويبني علاقات طبيعية أو شبه طبيعية معه فقد زلّت قدمه والله سائله ومحاسبه على خطيئته تلك...

و يسألونك في الدين

القرض يُردّ على الوجه الذي اقتُرض به

□ زوج أخذ من زوجته مقداراً معيناً من الذهب، وعند موعد السداد طالبت الزوجة به ذهباً لا قيمة، هل يحق لها ذلك؟

ف. شوقي – بيروت

– القرض هو دَفْع مال لمن ينتفع به ليردَّ مثله؛ ابتغاء وجه الله، وهو مباح للمستقرض مندوب للمقرض، والواجب في القرض أن يُوفيَه المقترض على الوجه الذي اقترضه به، فإن اقترض نقوداً؛ وجب وفاؤه نقوداً، وإن اقترض ذهباً؛ وجب وفاؤه ذهباً وزناً؛ لأن الملك يثبت في القرض بالقبض، فيستقر في ذمته على الوجه الذي قبضه به، ولا حرج في أن يردَّه في هذه الحال نقوداً حالاً باتفاق الطرفين يوم الوفاء لا قبله، على أن يعتمد سعر الذهب يوم الوفاء، وبشرط التقابض في نفس المجلس، وألا يبقى في ذمة المدين شيء مما تم استبدال الدين عنه، والله أعلم.

فتاوى شرعية بإشراف: نخبة من العلماء

الرجاء توجيه الأسئلة
إلى العنوان التالي:
الإدارة والتحرير: رمل الظريف – شارع الاستقلال
فاكس ٧٣٥٧٤٩ (٠١) – ص. ب: ١١/٢٤٠٢
بيروت – لبنان
Email:Islamic@aliwaa.com.lb

مواقيت الصلاة	الفجر: ٤٠ د ٣ س	الشروق: ٣٤ د ٥ س	الظهر: ٤٣ د ١٢ س	العصر: ٢٨ د ٤ س	المغرب: ٥٦ د ٧ س	العشاء: ٣١ د ٩ س

كلمات

صفوة الإبداع

متى يبدع أهل القلم والريشة والنغم.. وفي أيّ حال يكون كلٍ واحد منهم حين يحلّق في فضاء الإبداع حاملاً بيئته وواقعه، وفي أيّ حال يكون حين يضيء اللمحات ويحوّل الجزيئات الى قضايا هامة وخطيرة.. أسئله نطرحها، لأن البعض يرى على سبيل المثال، إن الأديب لا يكتب شعراً أو نثراً إلّا حين يتخذ القرار.. وآخرون يرون إن القضية أبعد من إتخاذ القرار لأنه حين يكون في «صفوة الإبداع» تتجمّع في أعماقه كل الألفاظ والكلمات والأفكار التي تراكمت في أعماق نفسه الشفافة، ومن ثم يطلقها في لحظة الولادة الطبيعية، والذي نزعمه هنا إن المبدع في تلك اللحظات لا يكون في ذهنه سوى التغيير ورفض الواقع المتخلف بفكره وأساليب عيشه.. وإذا خلا الإبداع من علاقته المتينة ببيئته وإنسانه تحوّل إلى شكل دون مضمون.. وليس المطلوب هنا أن تترفّع «أناه» عن واقعه المعاش، بل عليه أن يجسّد الأفكار والأحلام التي تراود أهله وناسه، وأن يكون المرآة التي تعكس أمانيهم ومطالبهم الاجتماعية والسياسية، ومن المعروف إن المبدع يخزّن في ذاكرته هموم الناس وقضاياهم الحيوية، وهو لا يخرج من حالة التخزين، إلا متى جاءت لحظة صفوة الإبداع، حيث يحلّق في فضاء الكلمات أو اللون أو اللحن، حيث تتشكّل القوالب الفنية المناسبة لكل فئة من تلك الفئات، فتتخذ أشكالاً وأنماطاً مختلفة ولكنها تعبّر عن فكرة واحدة، ومما لا شك فيه أن المبدع لحظة العطاء يكون أكثر وعياً وإدراكاً وأكثر إحساساً والتصاقاً بالقضايا الإنسانية التي تعني أهله وتعنيه ومن واجبه التصدّي لها ورفضها، والذي نعتقده جازمين إن المبدع حين يفجّر مكنونات نفسه ومجتمعه، ويُقيم على كل فكرة برهانها، تطمئن النفوس لحظتئذٍ، فتتبنّاها وتلتزم بها.

نزار سيف الدين

عن ثقافة الحوار ومُقتضيات السّلْم الدوليّ

إميل أمين*

هل بات الحوارُ بين الأديان والثقافات والحضارات ضرورةً حتميّةً أم رفاهيّةً يُمكن الاستغناء عنها ساعة نَشاء، ولا سيّما في منطقتنا.. منطقة الشرق الأوسط تلك المُلتهبة منذ عقودٍ ستّة؟

قَبل الجواب عن السؤال يَبقى ثمّة تساؤلٌ أهمّ: ما هو البديل عن الحوار؟ وهل الخصام والحروب والقلاقل والاضطرابات هي الحلّ والبديل الوحيد المتوافر أمامنا؟

لعلّه يلزمنا أن نوضح بادئ ذي بدء أنّ منهج الحوار لم يَعُدْ ضرورةً دوليّةً أو شرقٍ أوسطيّة فحسب، بل بات ضرورةً كونيّة، ذلك أنّ منهج الحوار أضحى مَطلباً إنسانيّاً وحضاريّاً في عالَم سقطت فيه الحواجز وتشابكت فيه المصالح وزادت احتياجات البشر بعضهم لبعض، وأصبح الشأن الداخلي خارجيّاً بطريقةٍ أو بأخرى، والخارجيّ تحوَّل ليؤثّر على سَير الحياة الداخليّة، وباتت فكرة الاستغناء عن الآخر غير مُمكنة في عالَم تشابكت فيه الخيوط وتداخلت الخطوط. وعليه، فإنسان القرن الحادي والعشرين لا يَجد أمامه سوى مَنهج من اثنَيْن، فإمّا المنهج الحواري التفاهمي العقلاني الذي يتجنّب الصدام ويُحاول توسيع مساحات التفاهُم بالتركيز على الإيجابيّات المتحقّقة وإضاءة أوجه الشراكة النافعة بين الأديان والثقافات والحضارات وتقليص أوجه الخلافات والتعارُض. وأمّا المنهج الثاني فهو التصادمي التحريضي الاتّهامي العدائي المُعتمِد على توظيف الدّين في الصراعات السياسيّة وإحياء النّزاعات العصبيّة واستدعاء الروح العدائيّة التاريخيّة وتصوير الآخر على أنّه العدوّ المتآمر على الدوام وعليه تَجب كراهيّته وعداوته. هل للحوار جذورٌ فقهيّة قرآنيّة؟

في حوار الذّات الإلهيّة مع إبليس كما وردت في سورة «الأعراف» الآيات من ١٠ إلى ٢٤، وفي سورة «الحجُرات» الآيات من ١٥ إلى ٤٠: نَقرأ في القرآن الكريم: «ولقد خلقناكم ثمّ صوّرناكم ثمّ قلنا للملائكة اسجدوا لآدم فسَجدوا إلّا إبليس لم يكُن من الساجدين، قال ما منعك ألّا تسجد إذ أمرتُك قال أنا خير منه.. خلقتني من نار وخلقته من طين، قال فاهبط منها فما يكون لك أن تتكبّر فيها فاخرج إنّك من الصاغرين، قال أنظرني إلى يوم يُبعَثون، قال إنّك من المنظَرين، قال فبما أغويتني لأقعدنّ لهم صراطك المستقيم، ثمّ لآتينهم من بين أيديهم ومن خلفهم وعن أيمانهم وعن شمائلهم، ولا تجد أكثرهم شاكرين، قال اخرج منها مذؤوماً مدحوراً لمَن تبعك منهم لأملأنّ جهنّم منكم أجمعين»... هل من سندٍ شرعي فقهي أكثر من تلك الآيات وضوحاً ونصاعةً؟

الجليّ للبيان والواضح للعيان أنّ الحوار القرآنيّ السابق للعزّة الإلهيّة مع إبليس الرجيم يُبرز حقائق إيمانيّة كالثواب والعقاب والخير والشرّ والإيمان والكفر. وما كان لهذا الحوار أن يقوم من دون وجود الآخر. في أسباب سوء الفَهْم.

على أنّ التساؤل الواجب التوقّف عنده في العقد الأوّل من القرن الحادي والعشرين يتمثّل في البحث عن الصورة السلبيّة التي يحملها كلُّ طرفٍ ضدّ الآخر، وما هي أسبابها، وكيف يَنشأ حوارٌ صادق دافِع للإيجابيّات، ومُقلِّص للسلبيّات في قادمات الأيّام؟

في هذا السياق، يُمكننا قطعاً أن نُشير إلى أنّ ظلام الأصوليّات الدّينيّة التي ملأت الساحات العالَميّة في النصف الأخير من القرن المُنصرم وتجاوزت الأديان السماويّة إلى العقائد الوضعيّة قد أثّرت بالسلب على مسيرة الحوار، وبات الآخر متحفّزاً لمَن عاداه، وظهرتْ على السطح نظريّاتُ الصدام، ومن ثمّ تقسيم العالم كما فعلَ صموئيل هنتنغتون إلى معسكرَيْن إسلاميّ كونفوشيوسيّ في مُقابل معسكر مسيحي يهودي، أي أنّ الغرب هُم في مُواجهةٍ حتميّة مع الشرق. وقادَ هذا الفكر إلى حروب ظلاميّة في أفغانستان والعراق، وإلى تَجذير الكراهيّة وصعود الراديكاليّات من جديد، وباتت الإشكاليّة الحقيقيّة تتلخّص في طريقةِ فهم كلّ طرفٍ لدينِ الآخر وثقافته، تلك التي تتحكَّم فيها عواملُ متعلّقة بالتكوين النفساني والتكوين الثقافي والموروث المُجتمعي، وكلّ هذا يتطلّبُ من الأطراف كافةً مُراجعة تصوُّراتهم النمطيّة التاريخيّة عن الآخرين بإعادة النّظر في المناهج التربويّة والتعليميّة وإعادة قراءة وتحليل وتفكيك الخطابَيْن الثقافي والدّيني، ثمّ التاريخي والإعلامي من أجل تنقيتهم من بذور الغلوّ والكراهيّة.

وفي هذا الإطار، يبدو واضحاً أنّه من واجبنا جميعاً أن نسعى إلى تعليمٍ دينيّ يحتضن الإنسان لكونه إنساناً لا لكونه مسلماً أو مسيحيّاً أو يهوديّاً، بوذيّاً أو هندوسيّاً، ويؤكّد على حقوقه وكرامته ومصداقاً لقوله تعالى: «ولقد كرّمنا بني آدم»، وكذلك العمل على إزالة الركام الثقيل من سوء الفَهْم وإساءة الظنّ وأوجه التشكيك والارتياب والتشويه لدى كلّ طرف تجاه الآخر. وقد ساعد على تضخيم هذا الركام السيّئ أصحابُ السياسات العدوانيّة والأهواء والمصالح من جانب، وكذلك أصحاب المنهج التصادمي لدى كلّ دين من جانب آخر، وعبر استغلال وسائل الإعلام والمنابر الدينيّة والثقافيّة والسياسيّة لترويج الصورة العدائيّة لكلّ طرف ضدّ الآخر من أجل أهداف سياسيّة وأيديولوجيّة.

وإذا كان هذا هو واقع حال الكرة الأرضيّة والشرق الأوسط منها في القلب، فهل نَرفع الراية البيضاء ونَستسلم للنظريّات التي تسعى إلى تحقيق ذاتها بذاتها، حتّى ولو كانت من قَبيل النبوءات الكاذبة، وبذلك نضحي مُفرِّطين في الأمانة الأدبيّة والمسؤوليّة الأخلاقيّة والروح الإيمانيّة تجاه أوطاننا وأجيالنا المقبلة؟ أم نمضي في طريق الحوار مهما كلّفنا من جهد جهيد لتصويب العقول وصولاً إلى أرضيّة مُشترَكة تُخفّف من أسباب التوتّر وتعمل على إزالة ذلك الركام وتُساعد على تفعيل القواسم المُشترَكة وإزالة الفجوة والصورة السلبيّة بين أبناء المنطقة؟

الثابت أنّ ما يُعرقل الحوار بين البشر هو أنّ كلّ واحد منهم يُصرّ على أن يبدأ الحوار مع الآخر من نقطة لا يُمكن تحقيق مبدأ الاشتراك فيها. ففي حوار الحضارات، يبدأ الحوار من منطلق دينيّ، وذلك استناداً إلى أنّ كلّ حضارة إنّما تأسّست على أرضيّة دين من الأديان، والنّاظر في الدّين يَجده عقائد وعبادات ومُعاملات تمّ نسقاً من القيَم.

وإذاً، فالحوار محمودٌ في المعاملات الحياتيّة والشؤون الثقافيّة والاقتصاديّة عبر قنوات الحوار المُختلفة، فإنّه من لهو الحديث الكلامُ عن الجدالات العقائديّة؛ ذلك أنّها من المُطلقات التي لا تَقبل القسمة في حين تبقى الخيرات الأرضيّة قابلة للتشارُك بين البشر. هل من علاقة بين الحوار والاستقرار والتنمية والسِّلم؟

بالقطع نعم، ذلك أنّ الحوار يعني المعرفة، إذ يساعد عليها ويُمهِّد الطريق للتنوير والذي هو جزء لا يتجزّأ من التقدّم والمساعدة على نهضة الفكر والعالَم، وهو من أهمّ الأساسات التي بُنيَتْ عليها الدول الكبرى والنهضة في أوروبا. ولا شكّ أنّها في البداية بُنيَتْ على النهضة العربيّة سواء كانت إسلاميّة أم مسيحيّة.

قضيّة الحوار أصبحت في عالَم اليوم قضيّة مُلحّة على جميع المستويات؛ فنحن نعيش في عصرٍ تشابكت فيه المصالح وتعقّدت فيه المشكلات على نحوٍ لم يسبق له مثيل. ومن هنا يمكن القولُ إنّ الحوار قد أصبح ضرورةً من ضرورات العصر للتغلّب على المشكلات الواقعيّة في عالمنا. والقضايا الدينيّة تُعَدُّ جزءاً لا يتجزّأ من المُشكلات الواقعيّة لعالَمِنا، بل تُعَدُّ القضايا الدّينيّة في كثيرٍ من الاحيان بمثابة الخلفيّة لبقيّة المشكلات لِما للدين من تأثيرٍ عميق في نفوس الناس.

أيُّ إسهام تقدّمه الدّيانات إلى ثقافات العالَم للتصدّي للتأثيرات السلبيّة لظاهرة العَوْلَمة الآخذة بالانتشار سريعاً؟ الشاهد أنّه فيما كثيرون مُستعدّون للإشارة إلى الخلافات بين الديانات والتي يُمكن الكشف عنها بسهولة، نَجدُ أنفسَنا كمؤمنين أمام تحدّي الإعلان بوضوح عمّا لدينا من قواسم مُشترَكة. والمقطوع به أنّ درب الحوار ليس سخاءً رخاءً على الدوام. وقد تبدو في بعض الأحيان الخلافات التي نعالجها في الحوار الدّيني المُشترَك كحواجز، ومع ذلك، فهي لا تقتضي تعتيم المعنى المشترك للمخاوف الوقورة واحترام الطّابع الجامع والمُطلَق، والحقيقة التي تدفع بالدرجة الأولى المؤمنين إلى إقامة علاقات في ما بينهم الواحد مع الآخر.

إنّه اقتناعٌ مُشترَك بأنّ الوقائع المُتسامية تَجدُ مصدرَها في الكلّيّ القدرة وتَحمل بَصمات الله الذي يُمجّده المؤمنون الواحد تجاه الآخر، وأمام المنظّمات، ومُجتمعنا، وعالمنا بهذه الطريقة لا تغني الثقافة فحسب، بل وتصقلها، حياة أمانة دينيّة تُردّد صدى حضور الله القويّ وتشكّل ثقافةً لا تَعرف حدودَ الزمان والمكان، إذ تغذّيها أساساً المبادئ والأعمال المُتأتّية عن الإيمان.

الحوار وأهدافه

هل من بلْورةٍ ولو نسبيّة للأهداف التي يسعى الحوار بين أتباع الدّيانات والحضارات إلى تحقيقها؟ ربّما تكون هذه بعضاً منها:

- التعايُش المُشترَك والسلمي بين جميع البشر.
- لا يتمّ هذا إلّا بتوضيح بعض الحقائق المهمّة لكي يَدرك كلّ شخص أنّ الآخر أيضاً لديه الحقّ في إيمانه ولو كان جزئيّاً أو يختلف عن الآخر.
- التعاون معاً ضدّ الإلحاد المُعاصر وكلّ المذاهب التي تَجعل من الإنسان سلعةً معروضة للبيع والشراء.
- مُواجهة النظريّات والأفكار التصادميّة المنطلقة من أيديولوجيّاتٍ علمانيّة متطرّفة.
- عبادة الله وطاعته وخدمة الأوطان بحبّ ومَوَدَّة.
- التعاون والتضامُن لخدمة المُجتمع في سائر أحوال اليُسر والعُسر.

عقبات في طريق الحوار

والمؤكّد أنّ هناك كذلك عقبات كؤود في طريق الحوار ونشير هنا إلى ثلاثٍ منها، وهي:

- مقوّمات تاريخيّة وسياسيّة نَتجت عن صراعاتٍ وحروبٍ بين طرفَيْ الحوار، والإسلام والغرب لم تُنْتِه حتّى وقتٍ قريب مثل الحروب الصليبيّة وحرب ما سُمّيَ بالتطهير العِرْقيّ في جمهوريّة البوسنة والهرسك، وكذلك موقف الغرب غير المنصف من القضيّة الفلسطينيّة.
- معوّقات تأويليّة عند بعض أتباع الديانات تتمثّل في عدم اعتراف أحدهم «بسماويّة» الآخر.
- معوّقات فرديّة تتعلّق بمدى أحَقّيّة الشخص المُشارك في الحوار في الحديث باسم دينه واعتبار نفسه ممثِّلاً للقاعدة العريضة لهذا الدّين أو ذاك.

هل مِن خلاصة لما تقَدَّم؟

يُمكننا القول إنّ ثقافة الحوار وثقافة السلام متلازمتان، وربّما وُجب علينا أن نتعلّم نحن أهلَ الشرق الأوسط والمنطقة العربيّة من الغرب بخاصّة بعد الحرب العالَميّة الثانية، الاهتمام بقضيّة السلام، وأنّ الحوارَ ما هو إلّا وسيلة للوصول إلى هذا الهدف الأسمى في المُجتمع والذي نسمّيه بالتعايُش السِّلميّ؛ ذلك أنّه إذا وُجِدَ السلام بين الأديان، فلا شكّ سيحِلّ بينَ الإنسان وأخيه الإنسان.

* كاتب وإعلامي من مصر
(يُنشر هذا المقال بالتزامن مع دورية «أفق» الإلكترونيّة الصادرة عن مؤسّسة الفكر العربيّ)

زياد كاج (أنطولوجيا مجزرة صبرا وشاتيلا)

«كانت الحرب في لبنان برمّتها سلسلة من أعمال القتل والخطف والقصف والتفجيرات والإغتيالات، مارستها وإرتكبتها كل الأطراف المتصارعة وتحت عناوين مختلفة في فترات ومناطق متعددة. إرتكبت المجازر والقتل الجماعي وأعمال العنف الأعمى. لا أحد بريء من كل ذلك العنف الذي حصل. لكن ما يجعل مجزرة «صبرا وشاتيلا» خارج المقارنة، أمران:

أولا، أني عشت وأختبرت شخصيا أهوالها ونتائجها على الأرض.

ثانيا، أنها استهدفت مدنيين عزّلا من كافة الأعمار..».لا تذهب المجزرة سدى، يعرف المجرمون الإرهابيون سلفا موقعها من نفوس الشعب الذين تعرّضوا لها، يعرفون كم هي تبلغ من نفوس الناس الذين تعرضوا لها، الذين إمتحنوا بها، تذهب إلى صباحاتهم وإلى مساءاتهم وإلى لياليهم، تجعلها على قلق دائم، تجعل ما تبقى من أيامهم، أياما مقلقة، فلا تعود الحياة عندهم تجري كما كانت، ولا هم يستطيعون مهما اشتدّوا في نفوسهم، أن يناموا ليلة هادئة، ولا أن يستيقظوا صباحا هادئا، ولا أن يشمّوا يومهم، نسمة هادئة. فالشعب قبل المجزرة، هو غيره بعد المجزرة. يدخلون جميعا في أنطولوجيا جديدة، في أنطولوجيا رهيبة، إنها أنطولوجيا المجزرة، بعناوينها الكبرى التي وقعت، بشوارعها التي لا تنسى، بالمدينة التي أغتصبت، قبل أن ترتكب فيها المجزرة.

«زياد كاج. أمر فظيع يحصل. رواية واقعية عن مجزرة صبرا وشاتيلا ١٩٨٢. نلسن. بيروت-٢٠٢٤».

هذه الرواية، هي أكثر من تجربة شخصية، تشهد على أحداث، تركت بصماتها على عيون الناس قبل قلوبهم. كأنها الدراما، مجسّمة في مدينة وضاحية وشارع وشعب ووقت. نقول أيضا: كانت الحرب خلالها في أزمنة حقيقية، وكانت البلاد، كانت بيروت، في أزمة حقيقية مع الإحتلال الإسرائيلي. كان الإجرام عند المسؤولين الإسرائيليين، قد بلغ الزبى، أسال على أرض بيروت ميليشياته، ومعها الميليشيات المستوردة. نزلوا قبيل الغروب من الشاحنات المعبأة بهم، ليمعنوا القتل والخطف والتفجير، ليعلنوا على صدر المدينة من ضاحيتها، أنهم قدموا بالسواطير وبالبلطات وبالأشرطة الكهربائية، وبالرشاشات الكاتمة والمعلنة، القتل الجماعي، بل القتل الأعمى. فكان للمجزرة وقع الزلزال الذي هزّ بيروت، بل هزّ لبنان والعالم، يرسم الموت أينما كان لصوص الجريمة، يدوسون بأقدامهم، في الشوارع، يكتبون بالدم أعظم مجزرة.

أنطولوجيا المجزرة في صبرا وشاتيلا، حوّلت الناس كلهم، إلى مقاومين، همّهم أن يطردوا الإحتلال، أن يلاحقوه إلى دنياه الأخيرة، وأما الشاهد اليوم، فهو من غزة.

«على حاملة الطائرات الأميركية «غوام»، إلتقى حبيب مع عدد من الضباط. ومع الكولونيل، جايمس ميد، لوضعهم في أجواء خطته لإجلاء قوات منظمة التحرير الفلسطينية عن بيروت عبر المرفأ. خاطبهم بعد هبوطه من المروحية: «إن لم نتمكن من نزع فتيل الأزمة، فلسوف تقع مجزرة رهيبة تودي بحياة آلاف الأبرياء».

الأديب والروائي زياد كاج، إستطاع أن يرفع الغطاء شرشفا، عن الجثث المنتفخة، في روحه وفي نفسه، وفي المخيمات التي تمتلئ بها. يتابع في روايته هذه المجرمين إلى أرض الجريمة، بلا توكيل إلّا من روحه التي تزكّيها الجريمة المتعددة.

إنها الجريمة العظمى، تلك التي جرت فوق أرض صبرا وشاتيلا. لكنها ليست الجريمة الأخيرة.

«إرتعش، فسارع أحد المسلحين إلى إطلاق النار عليه، مرة ثانية كتبت له الحياة. كان منير يخبئ وجهه بيديه، لما أصابته الرصاصة الثانية، فأصابت سبابته، فبترتها..».

زياد كاج، يرسم لنا خطوط أنطولوجيا المجزرة، بكل أبعادها، نقرأها، نتمعن فيها، لا يدعها تعبر بلا عربة فوق أجسادنا، لا نزال نسمع وقع عجلاتها على أبداننا، كلما أعدنا القراءة!

«صمت مطبق. بقينا منتظرين حتى الخامسة فجرا. قيل لنا أن فادي على وشك أن ينقل إلى غرفة الإنعاش. فتح باب غرفة الإنعاش. من ملامح الطبيب المناوب، عرفنا أن فادي قد فارق الحياة».

د. قصي الحسين
أستاذ في الجامعة اللبنانية

اللواء

يومية سياسية عربية

تصدر عن
دار اللواء للصحافة والنشر ش.م.ل
رئيس مجلس الإدارة
رئيس التحرير
صلاح سلام

العميد المؤسس
عبد الغني سلام
(١٩٦٢ ـ ٢٠١٧)
المدير الاداري
عدنان غلاييني
المدير التجاري
ناجي حطب

المدير العام
د. ماجد منيمنه
المدير المسؤول
طارق دملج

الإدارة والتحرير والإعلانات
الظريف – شارع الاستقلال
خطوط مجمعة
ت : ٠١/٧٣٥٧٤٥
فاكس : ٠١/٧٣٥٧٤٩
ص.ب: ٢٤٠٢-١١ بيروت

مكاتب المناطق
طرابلس – ت: ٠٦/٦٢٩٤٠١
مرجعيون – ت:٠٧/٨٣٥٨٥٥
البقاع ت: ٠٨/ ٥٤٣٢١٧
بعلبك ت: ٠٨/ ٣٧١٩٩٤

التوزيع والاشتراكات
لدى المكتبات والباعة
داخل لبنان
مؤسسة نعنوع الصحفية للتوزيع
٠١/٦٦٦٦٦٨

Email: aliwaanewspaper@gmail.com – events@aliwaa.com.lb

الاربعاء ١٠ تموز ٢٠٢٤م □ ٤ المحرم ١٤٤٥هـ □ السنة ٦٠ □ العدد ١٦٩٩٥

AL-LIWAA 10 Juillet 2024 – 60éme Année – No.16995 □

سوريا ٢٠٠ ل.س – الاردن ٣٠٠ فلس – قطر ٣ ريالات – الامارات العربية ٣ دراهم – مسقط ٤٠٠ بيزة ـ السعودية ٣ ريالات ـ العراق ٣٠٠ فلس ـ ليبيا ٣٠٠ درهم ـ مصر ١٠ جنيه ـ الكويت ٣٠٠ فلس ـ البحرين ٣٠٠ فلس ـ اليمن ٨ ريال

Australia 2 Dollars – Austria 2 € – Belgium 2 € – Cyprus 75 P – Denemark 2 € – France 2 € – Great Britain 1.25 Pound – Greece 1 € – Italy 2 € – Spain 2 €

حكايات الناس

تكتبها اليوم: زينة أرزوني

لبنان خارج المدار

لبنان خارج المدار، فبينما الدول تحاول جاهدة الترويج للسياحة فيها، وحتى ان الرئيس الفرنسي ايمانويل ماكرون الخاسر في الانتخابات التشريعية استغل استضافة بلده للألعاب الأولمبية لتأخير المواجهة بينه وبين اليسار في معركة تشكيل الحكومة، يُصر المسؤولون في لبنان على تضييع فرصة الصيف للاستفادة من موسم السياحة واقامة المهرجانات واستقطاب المغتربين والسياح الاجانب.

فعلى ندرتها اليومية، تغيب ساعات الكهرباء كلياً منذ ايام عدة، والسبب تأخُر تفريغ شحنات الغاز أويل المستَبدَل من الفيول العراقي، حسب الاتفاقية الموقّعة بين لبنان والعراق في العام ٢٠٢١. والتأخُر يعود إلى الإشكالية المالية ما بين مصرف لبنان، الحكومة اللبنانية، والحكومة العراقية، وهنا كل طرف يلقي بالاشكالية على الاخر، لتفتح المهاترات السياسية بين وزارة الطاقة والاقتصاد والحكومة ومؤسسة كهرباء لبنان والمركزي، وجميع المدافعين عن موقفهم حكماً مستفيدون في مكان ما، الا اللبناني والمؤسسات التي تحاول بشق النفس الوقوف على قدميها وتقديم كل ما تستطيع تقديمه لجذب السياح.

ثلاث او اربع ساعات هي فترة التغذية الكربائية اليومية في لبنان، واللبناني يدفعها على الغالي طبعا، ولكن دولتهم حتى هذه الساعات استكترها عليه، لماذا يا ترى لا أحد يعلم ولن يعلم ايضا، لان المعضلة ستحل في النهاية بعدما جميع المستفيدين يحصلون على نصيبهم، فالشعب لن يشعر بشيء لانه اعتاد العتمة وتحول عن كهرباء الدولة بالمولدات او الطاقة الشمسية، فلا ندري لماذا كل هذه الضوضاء والحديث عن أزمة الكهرباء، ونحن كشعب لم يتغير علينا منذ عشرات السنين اي شي في هذا الموضوع والكهرباء لم تأتِ ٢٤ على ٢٤، وحتى لم يخرج منا أحد ليسألكم لماذا لا تتغذى منازلنا بالتيار الكهربائي، انتم يا اصحاب الملايين والسلطة من خرج للاعلام ليفضح كل واحد منكم الاخر بعدما اختلفتم على الحصص، فتوقفوا عن التمثيل الهابط أمامنا.

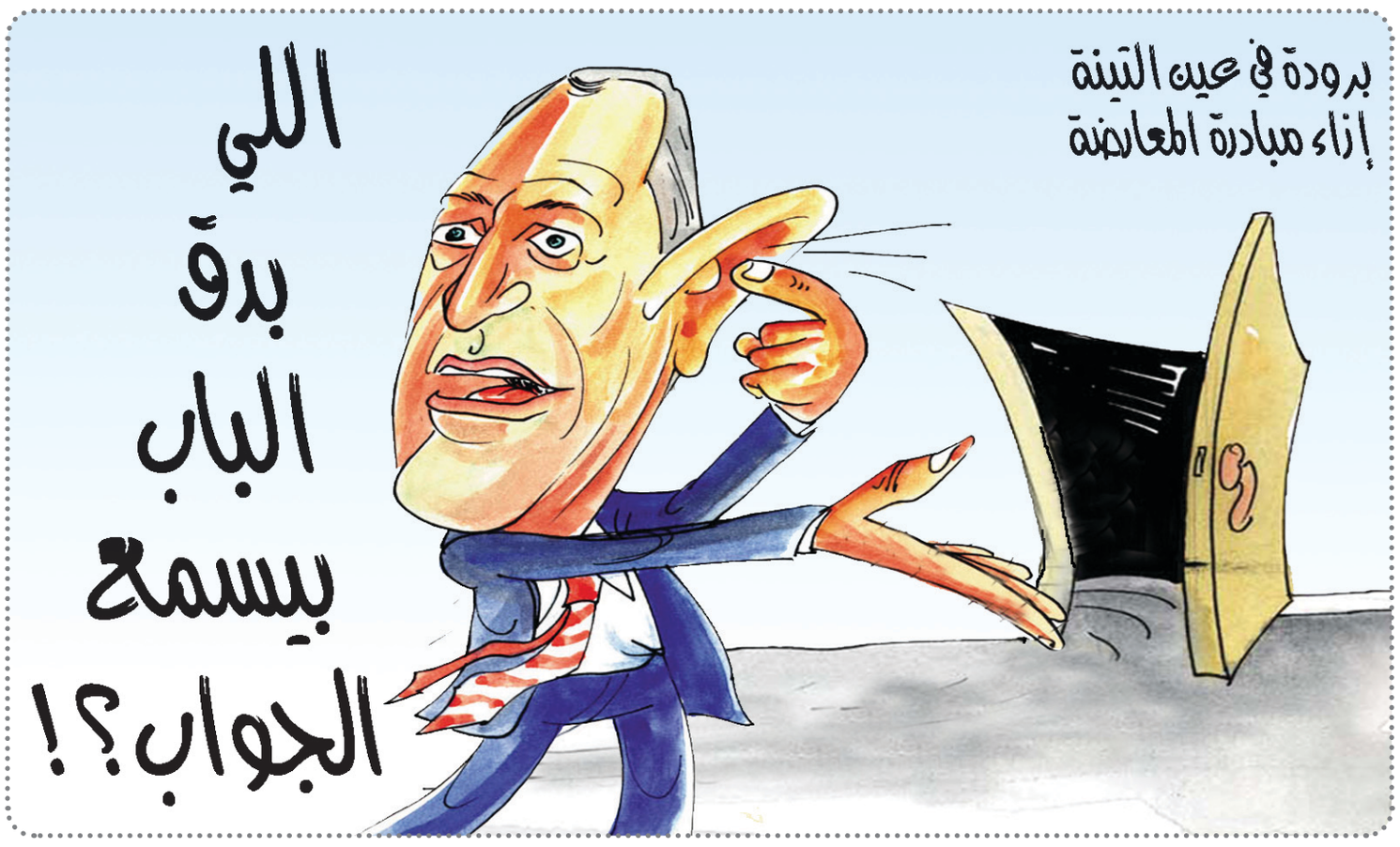

هي وهو

محمد شقير

فاديا حلال

□ لقاء حواري مع الوزير السابق محمد شقير، في السابعة والنصف من مساء غد الخميس، بدعوة من «ملتقى أمناء بيروت»، في مقر الملتقى- فردان فوق مكتبة Fabriano الطابق ٤.

*****

□ الهيئة النسائية في اللقاء الشبابي اللبناني - الفلسطيني دعت للمشاركة في محاضرة حول أهمية المرأة الفلسطينية واللبنانية في المجتمع من أجل بناء أجيال وطنية، برعاية وحضور المديرة العامة لوزارة الشباب والرياضة الدكتورة فاديا حلال، غداً الخميس الساعة الثالثة بعد الظهر في مخيم شاتيلا، قاعة اللقاء.

*****

□ نظمت جمعية «ريشة ونغم» مهرجان «فرح بعلبك» الثالث، الذي أحيته جوقة «وتر اللبنانية» بقيادة المايسترو فادي نحاس، في قاعة تموز في بعلبك، بحضور وزير الثقافة في حكومة تصريف الأعمال القاضي محمد وسام المرتضى، وأكدت رئيسة جمعية «ريشة ونغم» نبيلة وهبي «الإصرار على إبراز الوجه الحضاري والثقافي لبعلبك».

*****

□ مؤتمر صحافي لوزير الأشغال العامة والنقل في حكومة تصريف الأعمال الدكتور علي حمية، في الحادية عشرة قبل ظهر اليوم في مصلحة سكك الحديد والنقل المشترك في مار مخايل، لإعلان البدء بتسيير الباصات على خطوط سيرها المحددة في المناطق اللبنانية.

*****

□ منتدى شملان الثقافي ينظم ندوة بعنوان «التطبيع وتحصين مجتمعنا الاهلي» يشارك فيها: الدكتور عبد الملك سكرية رئيس الجمعية الوطنية لمقاومة التطبيع عضو في حملة مقاطعة داعمي اسرائيل، والدكتور فداء بو حيدر، وتديرها زينة حمزة في السادسة والنصف من مساء غد الخميس، في منزل الصحافي نبيل المقدم، شملان - الساحة العامة.

حركة المطار

سجلت حركة مطار رفيق الحريري الدولي-بيروت في ٢٠٢٤/٧/٨:
١٧٥ حركة طيران و٢٣٦٨٨ راكباً، توزعت على الشكل التالي:
- حركة الطائرات: هبوط ٨٩ رحلة، اقلاع ٨٦ رحلة.
- حركة الركاب: وصول ١٣٢٠١ راكب، مغادرة ١٠٤٢٧ راكباً وترانزيت ٦٠ راكباً.

افتتاح معرض «أرسم لي الأرزة» في مطار بيروت

الوزيران نصار والمكاري والحوت الى جانب المشاركين في افتتاح المعرض

افتتحت جمعية «اخضر أرز لبنان» معرضا بعنوان «ارسم لي الارزة» في مطار رفيق الحريري الدولي في بيروت، برعاية وزير السياحة في حكومة تصريف الاعمال المهندس وليد نصار ، وفي حضور وزير الاعلام في حكومة تصريف الاعمال زياد المكاري، رئيس مجلس إدارة «الميدل إيست» محمد الحوت، وبعود ريع المعرض لتشجير غابة أرز جديدة في لبنان.

واكد الحوت «ان كل مبادرة تشجع السياحة في لبنان نقف الى جانبها، وكل عمل يؤدي الى استقرار في لبنان نقف إلى جانبه، وكل نشاط يقوم به وزير نشيط ويعطي نتيجة، كما هو الحال مع وزير السياحة وليد نصار، نحييه».

واشارت رئيسة جمعية «اخضر أرز لبنان» باسكال شويري الى انه «يشترك في هذا المعرض ٢٠ صائغ مجوهرات حوّلوا الارزة الخضراء الى أرزة من ذهب والماس تحت شعار «أرسم لي الارزة» Dessine moi un Cedre. وسنخصص ريع هذا المعرض لتشجير غابة أرز جديدة بعد غابة أرز الفنانين والإعلاميين في كفرذبيان، كي تبقى الأرزة تكلّل جبالنا ويبقى لبنان الأخضر».

وشدد وزير الإعلام على «دور الإعلام واهميته في هذه الظروف الاستثنائية التي يعيشها لبنان»، ومركزا على «دور الإعلام بشقيه التقليدي والحديث، وكذلك وسائل التواصل الاجتماعي، بأن يلعبوا دورا فعالا وايجابيا في ما يتعلق بإعطاء الصورة الجميلة عن هذا البلد الذي يستحق الافضل منا جميعا».

وكانت كلمة لوزير السياحة قال فيها: «من مطار رفيق الحريري الدولي، من مطار بيروت ومن قاعة الأرز التابعة لشركة طيران الشرق الأوسط برفقة وزير الإعلام زياد مكاري ورئيس مجلس ادارة الميدل ايست محمد الحوت والسيدتين باسكال وكاتي، أرى انه من واجبنا الترويج للسياحة في لبنان».

اضاف: «بالأرقام، فإن عدد الوافدين الى لبنان في الأشهر الستة الأولى من عام ٢٠٢٤ تراجع فقط واحد بالألف عن عام ٢٠٢٣ ، وهذا مؤشر ايجابي جداً رغم انه ليس طموحنا ولا طموح شركات الطيران ولا مطار بيروت ولا طموح الدولة اللبنانية، انما في الوضع الحالي وفي ظل الحرب القائمة في جنوب لبنان وفي غزة، نحن جداً متفائلون بموسم صيف واعد نسبة لهذا المؤشر الأساسي، اي عدد الوافدين الى لبنان».

وتابع: «لقد نالت الحملة التي اطلقناها تحت شعار «مشوار رايحين مشوار» اعجاب معظم اللبنانيين، وهذا يحملنا مسؤولية اكبر. وبعيداً عن الشعبوية وبكل موضوعية أقول، ان شركة طيران الشرق الأوسط هي شركتنا الوطنية، وبالنسبة لي فإن ٩٣ بالمئة من الرحلات التي قمت بها كانت على متن خطوط هذه الشركة، و٧ بالمئة على متن شركات طيران اخرى، وهذا دليل محبة للبنان لأنها شركة وطنية».

واشار الى انه «قبل تسلم الحوت ادارتها، كانت الشركة قد خسرت ٧٠٠ مليون دولار، ثم تحولت من شركة خاسرة الى شركة مربحة». وقال: «من لديه مشكلة مع شركة الطيران عليه ان يتوجه الى القضاء وليس الى الشائعات والافتراءات والاتهامات، ونحن يجب ان نفتخر بهذه الشركة الوطنية، التي اعيد واكرر انه في الأشهر الستة الأولى من عام ٢٠٢٤ استحوذت على ٣٧،٣ بالمئة من مجمل حركة الطيران في المطار، والباقي اي ٦٣ بالمئة هي من قبل شركات الطيران الأخرى، حيث يبلغ عدد شركات الطيران التي تعمل عبر المطار ٣٥ شركة طيران، منها ٢٠ شركة ذات التكاليف المنخفضة. وهذا يتطلب منا ان ندعم شركة طيران الشرق الأوسط وان نركز على الأمور الايجابية، وعلى دعم توسعة مطار رفيق الحريري الدولي او حتى على الموضوع الذي كنت قد أثرته، والذي ازعج البعض، وهو انه يجب ان يكون لدينا مطار ثان، وهذا المطار الثاني حاضر في شمال لبنان، وهو بامكانه ان يخفف الضغط عن مطار بيروت، ان لناحية الحج الديني او الشحن او الرحلات الخاصة. وهنا لا استثني شركة طيران الشرق الأوسط التي هي القادرة والخبيرة في ان تقوم بعمل مماثل كما العمل في مطار بيروت».

البحث عن مياه الشرب رحلة معاناة يومية في غزة

يضطر الأطفال والصغار قبل الكبار إلى حمل أوعيتهم الفارغة والمشي مسافات بعيدة في ظل مخاطر تعرّضهم للقصف والقتل بحثاً عن شربة ماء تروي عطشهم وتبقيهم على قيد الحياة في ظل تواصل العدوان والحصار.

يبحث الطفل عبد الرازق لبد في أزقة مخيم دير البلح وسط قطاع غزة، عن مكان لشراء بعض اللترات من المياه الصالحة للشرب علها تطفئ نار الحر والعطش.

وتحت أشعة الشمس الحارقة يسير الطفل (١٠ سنوات) باحثاً عن ضالته وسط ظروف قاهرة مع قرب إتمام حرب الإبادة الجماعية بغزة شهرها التاسع توالياً.

يقول لبد للمركز الفلسطيني للإعلام: إنه يبحث عن الماء الصالح للشرب منذ ساعات الصباح، ولم يعثر عليه بعد في أجواء الحر الشديد.

وصباح الثلاثاء الماضي، قصفت قوات الاحتلال مجموعة من المواطنين خلال تعبئتهم المياه في حي الزيتون جنوب مدينة غزة، لتقتل ١٠ منهم وتصيب ١٧ بجروح مختلفة، كل ذنبهم أنهم خرجوا ليبحثوا عن شربة ماء.

آبار المياه هدف للاحتلال

ومنذ بدء العدوان على غزة كانت آبار المياه ومحطات التحلية أهدافا لضربات جيش الاحتلال الإسرائيلي، ما أخرج معظمها عن الخدمة، في حين يضطر كثير من الناس، وفقاً لتقارير أممية، لشرب مياه غير صالحة.

وفي زيارة المركز لمحطة التحلية الوحيدة في وسط قطاع غزة، تظهر قسوة الظروف حيث المئات من السيارات والعربات التي تجرها الحيوانات، بانتظار دورها لتعبئة المياه.

المحطة المذكورة،لا تعمل بطاقتها الكاملة نظراً لانعدام الوقود، واعتمادها بشكل كامل على مصادر الطاقة الأخرى، فإجمالي عملها وما تنتجه لا يلبي ثلث احتياجات السكان والنازحين في وسط القطاع، في ظل استمرار مأساة النزوح مع مواصلة الاحتلال حرب الإبادة الجماعية.

ومنذ بدء الحرب على غزة أعلن جيش الاحتلال قطع إمدادات المياه والطعام في إطار حرب تجويع وتعطيش في محاولة لقهر الفلسطينيين وإبادتهم جماعياً.

ويضطر النازحون في غزة للاصطفاف في طوابير طويلة جداً على أمل أن يحصلوا على القليل من المياه النظيفة التي تصلح للشرب، الأمر الذي يزيد من المعاناة التي يتكبّدها النازحون ولا سيما الأطفال وكبار السن والنساء.

ويضطر الأطفال والصغار قبل الكبار إلى حمل أوعيتهم الفارغة والمشي مسافات بعيدة في ظل مخاطر تعرّضهم للقصف والقتل بحثاً عن شربة ماء تروي عطشهم وتبقيهم على قيد الحياة في ظل تواصل العدوان والحصار.

المصدر: الميادين

«مهرجانات القبيات الدولية» في ٨ آب

عقدت رئيسة «مهرجانات القبيات الدولية» سينتيا قرقفي حبيش مؤتمرا صحافيا اطلقت خلاله «مهرجانات القبيات الدولية»، في حضور وزيري السياحة والاعلام في حكومة تصريف الاعمال وليد نصار وزياد المكاري، سفير مصر علاء موسى وعقيلته، عقيلة قائد الجيش نعمت عون، الفنانين ملحم زين وغي مانوكيان وفاعليات.

بداية، تحدثت الاعلامية جويس عقيقي، تلتها حبيش قائلة: «نلتقي اليوم لاطلاق مهرجانات القبيات الدولية لصيف ٢٠٢٤ في ظل ظروف صعبة يتعرض لها جنوب لبنان الحبيب، فتحية لاهل الجنوب الصامدين وللشهداء الذين سقطوا في لبنان وغزة، وتحية من مهرجانات القبيات الدولية للمهرجانات الدولية في بعلبك وبيت الدين وصور الذين قرروا هذه السنة تعليق نشاطاتهم بسبب الاوضاع» واشارت الى اننا «نحن في عكار وتحديدا في القبيات، قررنا ان نكمل المشوار مع وزارة السياحة، ونعلن اليوم برنامج مهرجانات القبيات الدولية لصيف ٢٠٢٤ من قلب مار مخايل بيروت ومن مطعم lam ا الذي يمتلكه شباب من شدرا - عكار».

وقالت: «اما البرنامج فهو على الشكل الاتي:

الخميس ٨ آب : event (مجاني) DJ مع Sunset

الجمعة ٩ آب: الافتتاح الرسمي مع النجم Melhem Zein

السبت ١٠ آب: concert مميز مع العازف و والمؤلف الموسيقي ManoukianGuy

والختام نهار الاحد ١١ آب: Hiking في مسار وادي حلسبان عند ال ٩:٣٠ صباحا.

ولفتت الى ان «النقليات من بيروت للقبيات مؤمنة بسعر رمزي ولمن يرغب قضاء عطلة نهاية الاسبوع في ربوع القبيات عليه ان يحجز فندقا عبر www.akkarmap.com» مشيرة الى ان «هذه هي السنة العاشرة لانطلاق المهرجانات وقد ساهمت بشكل كبير في انعاش القطاعين السياحي والاقتصادي في منطقتنا».

وختمت شاكرة «القوى الأمنية الساهرة على تأمين الاستقرار الامني»، مؤكدة «استمرار المشوار مهما كانت الظروف».

ثم تحدث كل من رئيس جمعية «امكان» احمد هاشمية ورامي الزين ممثل احد الشركات الراعية للمهرجان ونوها ب«انتشار المهرجانات في لبنان رغم كل الظروف».

المكاري

من جهته، قال المكاري: «ابن ما وضعت المرأة اللبنانية يدها فهي تُزهر مكانها وهي رمز التطور والازدهار، وكنت اتمنى ان اعلن اطلاق مهرجانات صور وبعلبك وجونية هذه السنة، وأمل ان تكون السنة المقبلة افضل، وتكفي صورة المغتربين في مطار بيروت على الرغم من الاعتداءات الاسرائيلية جنوبا».

تابع: «يقال بأن عكار محرومة ومنسية ولا تدخل ضمن اهتمامات الدولة، والحقيقة ان مهرجانات القبيات الدولية في سنتها العاشرة وضعت عكار بقوة على الخريطة اللبنانية»، وشدد على «اهمية الاعلام في نقل صورة الوطن طالبا من اللبنانيين التسويق لبلدهم على ابواب الصيف»، شاكرا لحبيش ولجنة المهرجان «هذا الجهد الذي يفعلونه دائماً والجمع بين الفن والتراث والبيئة».

نصار

اما نصار فقال: «صحيح اننا نمر بفترة صعبة تحمل مصاعب من حيث الرئاسة والصعيد الاقتصادي والاجتماعي ، انما وزير الاعلام ذكّر بالارقام، ونحن نتبع لغة الارقام، ففي الاشهر الـ٦ من العام ٢٠٢٤ وصل الى لبنان مليونان وتسعمئة وسبعة وتسعون الف و٧٥٠ وافدا مقارنة مع سنة ٢٠٢٣ ثلاثة ملايين ومئة وخمسة وثمانون وهذا يعني بتراجع فقط واحد من الف قبل حرب غزة وبعدها، وهذا مؤشر ايجابي جدا جدا».

اضاف: «أهنئ السيدة حبيش على هذه الشجاعة والارادة القوية مع لجنة المهرجانات التي أرادت السنة أن تأخذنا مشوارا الى القبيات، واطلب من اللبنانيين ان يذهبوا ويستمتعوا بهذه المدينة عاصمة عكار والتي ترمز للحياة، وندعمها من حيث الزراعة والسياحة والانماء والاقتصاد. حصلنا على مرسوم في مجلس الوزراء لتخصيص قطعة ارض في مدينة القبيات، وهي منفعة عامة، سننشئ عليها مشروعا سياحيا دينيا، وسيكون من اهم المراكز الدينية في الشمال وعكار».

وختم نصار شاكرا لوزير الاعلام مساندته، معلنا ان «مهرجانات القبيات اصبحت دولية والقرار، سأسلمه للسيدة حبيش اليوم».

نقطة وسطر

وزير العتمة والعيش في الظلمة!

مسألة الكهرباء أصبحت مرادفة لمأساة العتمة، وهي أشبه بأبريق الزيت مع وزير لا يُحسن إلا إفتعال أزمات الفيول، ويتشاطر آخر النهار بإلقاء المسؤولية على غيره من أهل السلطة والقرار، وكأن إبن الفياض «فرفور ذنبه مغفور»!

المشكلة الراهنة مع العراق، الشقيق الذي مد يد الدعم والمساعدة للبنان، لإنقاذه من غياهب الظلمة التي غرق فيها لأشهر طويلة، بسبب الفشل الذريع لوزير الكهرباء في تجنب الوصول إلى جحيم العتمة، لا مبرر لها، خاصة وأن الأشقاء العراقيين أبدوا حرصاً كبيراً على التعاون، وتسهيل إتفاقات توفير الفيول العراقي لمعامل الكهرباء المتوقفة في لبنان، إلا أن تعثر الوزير في وضع الخطط اللازمة لإنجاح تجربة التعاون مع بغداد، أطاحت بما تبقى من ثقة بإمكانية قيام الدولة الفاشلة بتعهداتها في الإتفاقات المبرمة بين البلدين، خاصة بالنسبة لتسديد الدفعات المالية المستحقة في مواعيدها، ولا حتى بعد أشهر من التأخير غير المبرر، ودون أن يكلف وزير الكهرباء نفسه عناء الإتصال بزميله العراقي وإحاطته علماً بالظروف الإستثنائية التي فرضت التأخر في تسديد المستحقات المالية للجانب العراقي.

لقد سبق لوزارة الكهرباء أن افتعلت أزمة أكثر تعقيداً مع دولة الجزائر الشقيقة، التي أبدت تعاوناً أخوياً لتزويد لبنان ببعض حاجته من الفيول لمحطات الكهرباء، ولكن حالة الفساد والتسيّب السائدة في وزارة الكهرباء، أفسحت المجال للنكايات السياسية في تخريب العلاقة مع الجزائر وشركة النفط الوطنية سوناطراك، بسبب إتهامات بعدم التقيد بالمواصفات المتفق عليها، وما زالت القضية عالقة أمام القضاء اللبناني، وفي مستنقعات السياسة الداخلية الوسخة.

الفضائح المحيطة بوزارة الطاقة ووزير الكهرباء بالذات، تبدأ بالزيادات العشوائية لتسعيرة الكهرباء، وزيادة العشرين بالمئة على التعرفة المرتفعة، بحجة عدم إستقرار سعر الدولار، فضلاً عن المبالغ غير المحقة التي تم إستيفاؤها تحت بند إعادة التأهيل، والتي تسببت بحركة إعتراضية، شعبية ونيابية، أدت إلى تراجع الوزير الفياض عن زيادة العشرين بالمئة على التعرفة الأصلية، فضلاً عن تخفيض مبلغ إعادة التأهيل.

ثمة معلومات بأن رصيد مؤسسة كهرباء لبنان قد وصل إلى حوالي ٣٩ مليون دولار، بعد تحسن الجباية في الأشهر الأخيرة، ولكن وزير الطاقة يصر على التفرد بإبرام صفقات الفيول عن طريق التراضي، ودون مناقصات قانونية، كما ينص قانون الشراء العام، حيث كان مدير عام إدارة الشراء العام، جان العلية بالمرصاد، وأبطل أكثر من صفقة للوزير الفياض.

وآخر فصول الوزير المتعثر دائما أنه زار السراي أمس لتوسيط رئيس الحكومة مع الجانب العراقي، ولكنه تهرّب من حضور جلسة مجلس الوزراء التي ناقشت أزمة الكهرباء، والخطوات الواجب إتخاذها لتجنب عودة العتمة،وإنقطاع التيار الكهربائي في عزّ الصيف!

عش رجباً ترى عجباً من وزير العتمة الذي يهوى العيش في الظلمة على ما يبدو!

«نون ...»

اللواء

قبل ٣٧ عاماً

١٠ تموز ١٩٨٧

إصابة ناقلة أميركية وواشنطن لا تنوي الانتقام

صرح الكابت روس كودليك المتحدث باسم وزارة الدفاع الاميركية «البنتاغون» بأن صاروخاً اطلق امس في الخليج على ناقلة البترول «بيكونيك» التابعة لشركة اميركية وترفع علم ليبيريا.

قبل ٢٥ عاماً

١٠ تموز ١٩٩٩

عريقات: تعبنا وأضنانا الانتظار

قال كبير المفاوضين الفلسطينيين صائب عريقات امس ان عملية السلام مع اسرائيل وصلت الى «لحظة الحقيقة» وطالب بأن يبدأ رئيس الوزراء الجديد ايهود باراك بتنفيذ اتفاقات السلام.