غير مخصص للبيع

اللواء

يومية سياسية عربية

الخميس ٥ أيلول ٢٠٢٤م □ ٢ ربيع الأوّل ١٤٤٦هـ □ السنة ٦٠ □ العدد ١٧٠٤١

AL-LIWAA 5 Septembre 2024 - 60éme Année - No.17041

50000 L.L.

المطارنة الموارنة: للمسارعة إلى انتخاب رئيس جديد

ص٣

لبنان بنهائي كأس مرديكا

ص٥

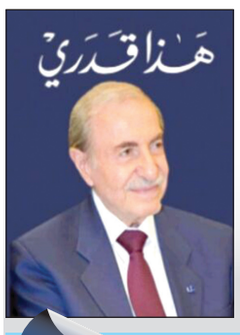

أنور الخليل يروي سيرته الذاتية

ص٧

التحقيقات مع سلامة تتوسَّع برقابة مالية دولية!

برّي ينتظر لقاء لودريان - العلولا اليوم.. وحزب الله يوسِّع ضرباته على الجليل

حرائق في مستوطنة بيت هلل جراء القصف الصاروخي من الجنوب

تنشغل الأوساط الرسمية والسياسية والنيابية بملفات اربعة،محكومة بترابط مباشر وغير مباشر، من شأنه أن يؤثر بهذه الوجهة أو تلك على الاوضاع العامة مع اقتراب السنة الثانية من الشغور الرئاسي من الانتهاء.

١- الملف الاول يتعلق بعودة الحراك الدولي - العربي حول تلمُّس الخطوات المطلوبة لدفع الاستحقاق الرئاسي الى الامام، والخروج من مستنقع الانتظار الآسن.

وقالت مصادر سياسية مطلعة لـ«اللواء» أن بوادر تحريك الملف الرئاسي في لبنان يتوقع لها أن تتظهَّر بعد اجتماعات فرنسية- سعودية، واعتبرت أنه من المبكر الحديث عن زيارة جديدة للموفد الرئاسي الفرنسي جان ايف لودريان إلى بيروت، لكنها تبقى احتمالا قائما لاسيما ان هذا الملف لم يخرج من عهدته، لافتة إلى أن السؤال الذي يرافق أي حراك جديد هو مدى نضوج الظروف التي تسمح بحصول تقدم نوعي فيه.

وقالت ان الدعوة الرسمية إلى التشاور لم تسلك طريقها بعد، ومستبعدة في ظل الاختلاف في تفسير التشاور والخطوات اللاحقة له.

٢- الملف الجنوبي، المرتبط بالقرار ١٧٠١، وما يجري على صعيد عمليات المساندة رداً على الاعتداءات الاسرائيلية ونصرةً لغزة وشعبها المظلوم.

والبارز، كشف النقاب عن اجتماعات اميركية - اسرائيلية، بعيداً عن الاعلام

٦

نقطة وسطر

رياض سلامة تجرَّأ وتكلَّم...

ص ٨

اسرائيل: قوة احتلال بمنطوق قانون الحرب

القاضي د. حاتم ماضي*

الأمم المتحدة ومعها غالبية فقهاء القانون الدولي تعتبر اسرائيل قوة احتلال لغزة (انسحبت منها في العام ٢٠٠٥ واستلمتها لاحقا «حماس» في العام ٢٠٠٧)، ولو لم يكن لها قوات عسكرية بداخلها لأنها تسيطر على حدودها ومجالها الجوي وتزودها بمعظم حاجاتها من كهرباء ومياه وغاز وغيرها من الحاجات الإنسانية الضرورية للحياة.

هي قوة احتلال ايضا بمفهوم القانون الدولي المعاصر بسبب الحصار الشامل الذي تضربه حول غزة لأن مثل هذا الحصار صار يعتبر حربا بض النظر عن تورط الأطراف المتحاربة بأعمال عسكرية عدائية.

يتمثل هذا الحصار بمنع دخول المواد الغذائية والمياه والأدوية والكهرباء ... ما سيؤدي حتما الى المجاعة ثم الى الموت. وهذا اسلوب حرب يحظره القانون الدولي الإنساني.

ان اندلاع الحرب بين حماس واسرائيل سواء كان اجتياحا مع ما يرافقه من تدمير وقتل او حصارا فانه يؤدي لزاما الى تفعيل قوانين الحرب التي هي احدى جوانب القانون الدولي العام فيما يتعلق بالمبرارات المقبولة لخوض الحرب وحدود السلوك المقبول في زمنها.

تتألف قوانين الحرب التي تعرف ايضا باسم القانون الإنساني الدولي من اتفاقيات جنيف الأربعة لعام ١٩٤٩ وبروتوكوليها الإضافيين لعام ١٩٧٧ واتفاقيتي لاهاي لعامي ١٨٩٩ و١٩٠٧ اضافة الى اتفاقيات اخرى تتعلق بالأسلحة.

ترمي هذه الاتفاقيات الى تجنيب المدنيين اثار الحرب وحمايتهم من المعاناة التي ليس لها ما يبررها وكذلك حماية بعضا من حقوق الإنسان الأساسية خاصة حقوق الأشخاص الذين يقعون اسرى بيد العدو.

ان اسرائيل وعلى الرغم من انسحاب قواتها العسكرية من غزة في العام ٢٠٠٥ لا تزال تحتفظ بالسيطرة على الحياة داخل القطاع. لذا ان النزاع المسلح بينها وبين اسرائيل لم يعد حربا اهلية لأن شروط

٦

* مدعي عام التمييز سابقاً

واشنطن تتراجع عن الحسم بالمفاوضات.. ونتنياهو يدخل «نفق» فيلادلفيا

ألمانيا تنضم إلى الولايات المتحدة وبريطانيا بوقف توريد الأسلحة للاحتلال.. وتمديد العدوان على شمال الضفة

قال رئيس الوزراء الإسرائيلي بنيامين نتنياهو أمس إن إسرائيل لن تسحب قواتها من منطقة الحدود بين جنوب قطاع غزة ومصر، وهو الشريط المعروف باسم محور فيلادلفيا، حتى يتم ضمان عدم استخدام المنطقة كشريان حياة لحركة المقاومة الإسلامية الفلسطينية (حماس).

وأضاف في مؤتمر صحفي بالقدس المحتلة "إلى حين تحقيق ذلك، نحن (باقون) هناك".

وقال نتنياهو أن مسلحين يتسللون من غزة إلى سيناء ثم ينتقلون إلى اليمن وإيران ومناطق أخرى، وأنه من دون السيطرة على محور فيلادلفيا لن يتمكن من منع حماس من تهريب السلاح أو المسلحين، على حد زعمه.

وختم مخاطباً الإسرائيليين: «إذا أردتم تحرير الرهائن، فأنتم بحاجة للسيطرة على ممر فيلادلفيا».

وأكد نتنياهو أن الجيش الإسرائيلي لن يرحل من غزة ثم يعود إليها لاحقا بل سيبقى في القطاع، مضيفا أنه لا يريد أن يحكم قطاع غزة ولكنه يسعى إلى حرمان حماس من قدرتها على العودة لحكم القطاع.

وكانت وزارة الخارجية الأميركية أعلنت أمس أن إسرائيل قبلت المقترح الأميركي لوقف إطلاق النار ونعمل على جسر الهوة وهذا يتطلب مرونة أكبر من إسرائيل وحماس ما يعني بحسب مراقبين تراجع واشنطن عن الحسم بشأن المفاوضات بعد أن خيرت نتنياهو سابقا بين الرفض والقبول للصفقة الجديدة.

وفي وقت سابق نقلت القناة ١٣ الإسرائيلية عن مسؤولين إسرائيليين قولهم إن الخطة الأميركية ستتضمن انسحابا إسرائيليا من محور فيلادلفيا لكن بنود الخطة الأميركية ستتطلب مرونة أكبر من جانب نتنياهو.

من جهتها نقلت صحيفة فايننشال تايمز البريطانية عن مصادر قولها إن محادثات القاهرة وواشنطن بمشاركة مسؤولين إسرائيليين تناولت آلية مراقبة حدود غزة ومصر لإقناع نتنياهو بإمكانية تأمين الحدود دون قوات إسرائيلية، وأن هذه الآلية قد تشمل بناء حاجز فائق التقنية تحت الأرض على الجانب المصري.

وأضافت أن المحادثات تشمل أيضا بحث معدات استشعار لرصد الأنفاق مع قوات مصرية من النخبة لمنع التهريب، وأنه يرجح أن تمول الولايات المتحدة هذه الآلية التي يجري بحث تفاصيلها.

إلى ذلك أظهر استطلاع لهيئة البث الإسرائيلية أمس أن ٪٢٩ من الإسرائيليين مع البقاء في محور فيلادلفيا حتى على حساب صفقة الأسرى بينما يدعم ٪٥٣ الانسحاب للتوصل إلى صفقة.

من جهة أخرى ينعقد مجلس الأمن الدولي للبحث في الحرب في قطاع غزة حيث أعلنت الأمم المتحدة على موقعها الالكتروني أمس أن مجلس الأمن سيعقد اجتماعا للبحث في الأوضاع في الشرق الأوسط.

وفي اليوم الـ٣٣٤ من العدوان على غزة، واصل الاحتلال قصفه مناطق بالقطاع، لا سيما على شمالي رفح، وشن غارات أدت إلى استشهاد ١٨ شخصا.

وفي الضفة الغربية حيث دخلت العملية العسكرية الإسرائيلية يومها الثامن على التوالي، أعلن الاحتلال تمديد عمليته في جنين ومخيمها، بعد تفجيره منازل وسط المخيم، إلى جانب اشتباكات بين قواته ومقاومين في طولكرم واقتحامه مدنا أخرى.

(الوكالات)

فلسطينيين يحتمي بجدار بعد غارة إسرائيلية على حي الزيتون في غزة

أردوغان والسيسي لتعزيز التعاون الإقليمي والاقتصادي

أعلن الرئيس التركي رجب طيب أردوغان، أمس خلال مؤتمر صحافي مع نظيره المصري عبد الفتاح السيسي في أنقرة، إعادة هيكلة مجلس التعاون الاستراتيجي رفيع المستوى بين البلدين لـ"تعزيز التعاون في مجالات التجارة والاقتصاد، فضلاً عن مجالات الطاقة بشكل عام والطاقة النووية على وجه الخصوص".

وأوضح الرئيس التركي، خلال المؤتمر، أنه اتفق مع الرئيس المصري على مشاورات منتظمة بشأن القضايا الإقليمية، خصوصا الحرب الإسرائيلية على غزة، حيث لديهما موقف مشترك ومؤكداً أن "الوضع في غزة في قلب أولوياتنا".

من جهته، قال الرئيس المصري إن زيارته لتركيا "تؤسس لمرحلة جديدة من العلاقات الاقتصادية والتجارية، وشهدنا ازدهاراً مستمراً في التواصل بين الشعبين خلال السنوات الماضية".

وأضاف السيسي: "نهدف لرفع التبادل التجاري بين بلدينا إلى ١٥ مليار دولار خلال الفترة المقبلة".

وأكد الرئيس المصري رغبة القاهرة وأنقرة في زيادة المشاورات بينهما للتصدي للأزمات الإقليمية، وعلى رأسها "المأساة التي يتعرض لها الفلسطينيون في غزة".

واستقبل الرئيس التركي رجب طيب أردوغان، نظيره المصري عبد الفتاح السيسي في العاصمة أنقرة، أمس في مستهل زيارة تستمر لمدة يومين، وهي الأولى للرئيس المصري بعد قطيعة دامت نحو ١٠ سنوات، وتأتي تلبية لدعوة أردوغان، الذي زار القاهرة في شباط الماضي.

(الوكالات)

الرئيس أردوغان مستقبلا الرئيس السيسي في أنقرة

إسرائيل لا تعطي فرصاً للدبلوماسية.. والموفدون للمسؤولين: الـ١٧٠١ ضمانة للأمن

أوساط «الخماسية» تستبق تحركها : لواء الرئاسة لن ينعقد إلا لشخصية توافقية

ليست المرة الأولى التي يستعيد الملف الرئاسي زخمه، مع عودة التواصل السعودي الفرنسي بهذا الشأن، من خلال الاجتماع الذي سيجمع في العاصمة السعودية الرياض، اليوم، الوزير السعودي المفوض، المكلف بمتابعة الملف اللبناني، المستشار في ديوان مجلس الوزراء نزار العلولا، مع المبعوث الرئاسي الفرنسي جان ايف لودريان. ومن المتوقع أن يكون الاستحقاق الرئاسي في لبنان، أحد الموضوعات الأساسية التي سيتم التطرق إليها، والبحث في ما يمكن أن تقوم به، الرياض وباريس، من أجل الدفع قدماً لتحريك المياه الراكدة، وجسر الهوة بين المكونات اللبنانية المتباعدة، حتى يمكن التوصل إلى توافق لا زال بعيداً، في مسألة الإسراع في انتخاب رئيس جديد للجمهورية، مع اقتراب الشغور القاتل من دخول عامه الثالث، آخر تشرين الأول المقبل.

وفي إطار العمل على إعطاء دفع جديد للجهود الرامية إلى الإسراع في إجراء الانتخابات الرئاسية، لم تستبعد مصادر ديبلوماسية مواكبة لتحرك لودريان، احتمال زيارة الأخير بيروت، إذا وجد أن الزيارة قد تأتي بنتائج إيجابية، بالتزامن من الحراك المنتظر لسفراء «الخماسية» باتجاه القيادات السياسية، في الموالاة والمعارضة، سعياً من أجل تحريك هذا الملف، وبهدف التوصل الى اتفاق على انتخاب رئيس للجمهورية. لكن وفي ظل الظروف الراهنة، لا تبدو الأمور مهيأة لخطوات تفاؤلية على هذا الصعيد، استناداً إلى ما نقل عن سفير خليجي في بيروت، من أن «حراك اللجنة الخماسية يواجه بعقبات لبنانية لا تعد ولا تحصى، ما يجعل تجاوز الشغور الرئاسي مسألة في غاية الصعوبة، طالما بقيت المواقف على حالها، باعتبار أن، جولات «الخماسية» السابقة لم تفض إلى أي خرق في الجدار الرئاسي حتى الآن، بسبب اصطدام أعضائها برفض المعارضة للحوار ولآلية رئيس مجلس النواب نبيه بري ورئاسته. وهذا ما عبر عنه بوضوح رئيس حزب «القوات اللبنانية» سمير جعجع في مواقفه الأخيرة، والتي تعبر عن رأي المعارضين الآخرين من موضوع الانتخابات الرئاسية. وهكذا فإن الأمور ستبقى على حالها من المراوحة، إذا واصلت الموالاة والمعارضة سياسة التحدي، ما سيجعل الوضع على درجة عالية من التعقيد على مختلف الأصعدة.

ومع عودة حراك المجموعة الخماسية، لإزالة العقبات من أمام انتخاب رئيس جديد للبنان، فإن هذا الحراك ينطلق من ثابتة أكيدة باتت معروفة لدى معظم المعنيين بالملف الرئاسي، وهي أن التوجه، هو لتزكية أحد الأسماء التوافقية لرئاسة الجمهورية، بعد فشل خياري مرشحي المعارضة والموالاة، جهاد أزعور وسليمان فرنجية. وأن «الخماسية» وصلت الى قناعة بأن لواء الرئاسة لن ينعقد إلا إلى شخصية توافقية، على مسافة واحدة من جميع اللبنانيين. وبالتالي لا مجال بعد الآن للعب أيٍ من ورقتي، أزعور وفرنجية. وهذا أمر بات مسلماً به، ما يقتضي أن يكون التركيز منصباً لدى الفرقاء على إيجاد الأرضية المناسبة التي تكفل الاتفاق على هذه الشخصية القادرة على تأمين أكبر دعم حولها، من معظم القوى السياسية في البلد. وهذا يفرض على «الثنائي»، وفقاً لقراءة معارضة، أن يتنازل عن ترشيح فرنجية، ويقابل «الخماسية بروح إيجابية، تمكن المعنيين بالشأن الرئاسي، من تحقيق خطوات فاعلة على طريق إنهاء الشغور في وقت لا يكون بعيداً. باعتبار أن عامل الوقت يلعب ضد مصلحة اللبنانيين الذين باتوا مطالبين بوضع خلافاتهم جانباً، والإسراع في التوافق على الخطوات التي تقود إلى انتخاب الرئيس العتيد.

وفي ظل استمرار الستاتيكو المتفجر جنوباً، فإن حكومة تصريف الأعمال لا زالت تجهد من خلال سلسة اتصالات عربية ودولية، سعياً من أجل تحييد لبنان والحؤول دون انفجار الوضع في الجنوب، مع ما لذلك من انعكاسات بالغة السلبية على لبنان برمته، في حين لم تخف مصادر دبلوماسية عربية، تخوفها من احتمال خروج الوضع عن السيطرة في أي وقت، لأن «الوضع في لبنان في غاية الخطورة، وأن الأمور قد تنحدر نحو الأسوأ، إذا لم يع بعض الأطراف خطورة ما قد يُجر اللبنانيون إليه، في حال بقي التوتر قائما». وقد أشارت المعطيات المتوافرة، نقلاً عن أوساط سياسية متابعة لتطورات الأوضاع الميدانية في الجنوب، أن «حزب الله»، ربما يعاود شن هجمات أكثر قوة وفتكاً ضد جيش الاحتلال، إذا وصل إلى قناعة أن رده الأول ضد إسرائيل، انتقاماً لاغتيالها قائده العسكري فؤاد شكر لم يكن كافياً.

> **المعارضة تتخوف من استمرار ايران بتوريط لبنان قبيل زيارة عراقجي**

وفيما بدا واضحاً أن إسرائيل لا تريد إعطاء مزيد من الفرص للدبلوماسية، من أجل إيجاد حل للوضع المتفجر على الحدود مع لبنان، وإصرارها في المقابل على الحل العسكري، بعد كلام وزير دفاعها يوانت غالانت الأخير للموفد الأميركي أموس هوكشتاين، إلا أن «حزب الله» المتحفز لأي مغامرة إسرائيلية، يؤكد وفقاً لمصادره أن «لبنان لن يكون لقمة سائغة أمام الإسرائيليين، وإنما سيواجه الحرب بصلابة وشجاعة في حال فرضت عليه، وإن كان مستعداً للإبقاء على نوافذ الحل السياسي مفتوحة، في إطار احترام إسرائيل للقرار ١٧٠١ وتأكيد عدم التعرض لسيادة لبنان، ووقف اعتداءاتها المتكررة، توازياً مع حراك دبلوماسي دولي لافت تجاه لبنان، للحؤول دون انفجار الوضع في الجنوب، بين «حزب الله» وإسرائيل. لكن دون أن يكون حجم التوقعات الإيجابية مرتفعاً، في ظل تراجع الآمال بالتوصل إلى وقف لإطلاق النار في غزة، الأمر الذي يزيد المخاوف من إطالة أمد العدوان الإسرائيلي على الشعبين اللبناني والفلسطيني. وهذا ما عبر عنه صراحة العديد من الموفدين الدوليين الذين زاروا لبنان في الفترة الأخيرة. إذ أن الزوار أجمعوا على أن من مصلحة لبنان أن تهدأ جبهة الجنوب، وأن يحرص المسؤولون اللبنانيون على الالتزام بالقرارات الدولية ذات الصلة، وتحديداً ال١٧٠١، كونه يشكل ضمانة الأمن والأمان للبنان ولأهل الجنوب.

ووسط توقعات بقرب زيارة وزير خارجية إيران الجديد عباس عراقجي، بيروت، أبدت مصادر قيادية بارزة في المعارضة، خشيتها من استمرار المحاولات الإيرانية لتوريط لبنان، من خلال الإيعاز إلى «حزب الله» لمواصلة حربه ضد إسرائيل، دعماً لحركة «حماس»، في إطار سياسة طهران العمل من أجل ربط الساحات، وهذا بالتأكيد سيجر الويلات على لبنان»، مشددة على أن «إيران لا تتجرأ على مهاجمة إسرائيل، وإنما تستخدم لبنان وأهله كصندوق بريد لإرسال الرسائل إلى إسرائيل وأميركا والغرب». وأشارت إلى أن عدم الرد الإيراني ضد إسرائيل، بعد اغتيال اسماعيل هنية، يدعو لكثير من التساؤل، ويثير مخاوف من أن تكون طهران بصدد تكليف أذرعها العسكرية في المنطقة في مرحلة لاحقة، لتتولى مهمة الرد هذه، ما سيرفع من حماوة الأوضاع على الجبهة الجنوبية، ويفتح الأبواب أمام شتى الاحتمالات.

عمر البردان

همس

تتحدث معلومات دبلوماسية عن سلة في حقيبة الوسيط هوكشتاين، إذا عاد بعد إبرام هدنة في غزة، تتضمن خارطة لـ١٧٠١، وأسماء للرئاسة الأولى..

غمز

فُهم أن النواب الأربعة الخارجين من التيار الوطني الحر، ليسوا بوارد أية خطوات تفاقم الأزمة مع التيار، وانتظار انتخابات الرئاسة، وجلسات التشريع..

لغز

انهارت المفاوضات بين اللجنة الحكومية وممثلي الهيئات النقابية والقطاعية حول مصير زيادة الرواتب ومعاشات التقاعد، قبل البدء بمناقشات مواد موازنة الـ٢٠٢٥..

السياسة اليوم

الكبار لا يحاسبون في لبنان!

تعود اللبنانيون ان لا يحاسب المسؤولون الكبار في السلطة ومراكز المسؤولية، على ارتكاباتهم،إن كان بتجاوز القوانين، اختلاس المال العام، تقاضي الرشوة، الاستيلاء على مشاعات الدولة، الغش وما الى ما هنالك من مخالفات تستوجب الملاحقة القانونية والسجن.

وهكذا سارت الامور منذ الاستقلال وما قبله، يثار الضجيج السياسي الاعلامي والشعبي، وتُشنّ الحملات ضد المرتكبين الكبار، ويلاحقون إن لم يسعف الحظ قلة منهم من الافلات،شكليا امام الرأي العام، لاثبات وجود الدولة ومؤسساتها وهيبتها، وفجأه تفتح امامهم ابواب السجون، ويخرجون ضمن تخريجات مدوزنة، وسيناريوهات معدة باتقان لمنع ملاحقتهم، او جرجرة محاكماتهم الى ماشاء الله، وتصدر بحقهم أحكام مخففة، او تمنع عنهم المحاكمة، لعدم كفاية الادلة، او تغريمهم بمبالغ رمزية،لا توازي ادنى حد من الارتكابات والاموال المنهوبة،او يصدر عفو عنهم،او يغلق ملفهم بتوجيهات سياسية، كما اغلق ملف العماد ميشال عون الذي اختلس اموال الخزينة العامة أثناء تولّيه مهام رئاسة الحكومة العسكرية عام ٨٨. ولذلك،لم يسجن رئيس، او وزير اونائب، او اي موظف بارز،باستثناء قلة من المغضوب عليهم والمكشوفين سياسيا.

واليوم تشغل الرأي العام اللبناني قضية توقيف حاكم مصرف لبنان السابق رياض سلامة، بعد طول ملاحقة بتهمة اختلاس المال العام، كما اعلن في إخبار التوقيف، في حين لوحظ تزايد الاهتمام الشعبي بهذه الخطوة، لاعتباره مسؤولاً، ولو جزئيا عن كارثة الانهيار المالي والاقتصادي الذي يواجهه لبنان حاليا منذ العام ٢٠١٩،في حين تكثر التساؤلات والشكوك حول ابعاد هذا التوقيف في هذا الظرف بالذات، والخشية لدى العامة، بأن تكون خطوة التوقيف هذه، مخرجا مدبرا للفلفة هذه القضية نهائيا، بمعزل عما اذا كان سلامة مرتكبا للتهمة التي يلاحق فيها، ام انه بريء، لاسيما بعد إحالة ملف القضية الى جهات قضائية لها ميول سياسية معروفة. الاهم بعد توقيف سلامة، بالرغم ما يشوب هذا الحدث من تساؤلات عن اسباب اتخاذ هذه الخطوة في هذا الظرف بالذات، وما اذا كانت الملاحقة تقتصر عليه بالذات، في حين هناك أكثر من قضية وملف فساد مالي وسياسي تزكم الانوف، وتتصدر مسلسلات نهب المال العام طوال العقد الماضي وما قبلها، وخصوصا ملف الكهرباء الملوث بكل الارتكابات ونهب الاموال العامة، والذي تولى مسؤولية الوزارة المسؤولة عن ادارته رئيس التيار الوطني الحر النائب جبران باسيل والمافيا المحيطة به، وتسبب بهدر عشرات مليارات الدولارات من خزينة الدولة اللبنانية على قطاع الكهرباء من دون طائل،وهو ما يستوجب الملاحقة القانونية، لاسيما بعد ان احيل ملف انقطاع التيار الكهربائي مؤخرا على النيابية العامة لاجراء التحقيق وكشف ملابسات ما يحصل بقطاع الكهرباء.

الكل يترقب مسار قضية توقيف سلامة،وما اذا كانت الملاحقة تقتصر عليه دون الاخرين الملوثين بفضائح الفساد بكل انواعها،وتبلغ قضايا الملاحقات نهاياتها كما يجب،باصدار الاحكام القضائية ضد المرتكبين والفاسدين، أياً كانوا استنادا للقوانين المعمول بها، ام تبقى محاسبة الكبار ممنوعة كما هو سائد في الواقع السياسي اللبناني.

ولذلك، تتصدر صدقية القضاء المشهد العام في توقيف سلامة ومسار القضية حتى نهاياتها.

معروف الداعوق

بري للخازن: متمسّك بالمناصفة لإبعاد أي تهميش

الرئيس بري مجتمعاً مع الخازن (حسن إبراهيم)

استقبل رئيس مجلس النواب نبيه بري في مقر الرئاسة الثانية في عين التينة، الوزير السابق وديع الخازن، حيث تم عرض للتطورات والمستجدات السياسية، لا سيما الإستحقاق الرئاسي.

وبعد اللقاء قال الخازن: «تشرّفت بلقاء رئيس مجلس النواب نبيه بري وتداولت معه في الأوضاع الداخلية والإقليمية وتداعيات الحرب عند حدودنا الجنوبية وفي قطاع غزة. وتطرقنا الى الإستحقاق الرئاسي الذي يعتبره دولته بمثابة همّه اليومي خصوصا أنه يدخل في صلب واجبات مجلس النواب. وعبّرت عن تأييدي لروحية كلمته في ذكرى تغييب الإمام السيد موسى الصدر ورفيقيه ودعوته للحوار والتشاور لتحقيق إستنهاض وطني يسهم في إنتخاب رئيس للجمهورية يوحّد البلاد وينهي الفراغ الرئاسي».

وأضاف الخازن: «وشدّد الرئيس بري على ضرورة التضامن الوطني واضعا ثقله وتأثيره وكل ما يمكن أن يقدمه من تنازلات من أجل إنقاذ لبنان من حبائل المؤامرة الرهيبة التي تستهدفنا جميعا في وحدتنا وكياننا، ومعاودا طرح فكرة التشاور والحوار في المجلس النيابي التي لاقاه فيها رئيس «التيار الوطني الحر» النائب جبران باسيل والأكثرية النيابية للتفاهم على رئيس للجمهورية يجمع ولا يفرّق ولو كلّف ذلك التضحية بمكاسب سياسية إلّا بما يتعلق بمصلحة الوطن العليا، وآخذا في الإعتبار مشاعر الغبن التي تتحكّم بالمسيحيين، آملا أن تتوصل القيادات المسيحية الى مخرج يلبّي حاجة البلاد الى رأس للسلطة الدستورية».

وقال: «إنني في هذا السياق، أشكر للجنة الخماسية عودتها للاجتماع مع الوزير الفرنسي في ضيافة المملكة العربية السعودية وبرعايتها الأخوية وكلّني أمل أن يثمر هذا التحرك الديبلوماسي المشكور وينجح في وضع حد للفراغ الرئاسي لما فيه خير للبنان والمنطقة».

وأضاف: «وأكد لي الرئيس بري تمسّكه بالمناصفة كونها تصب في مصلحة العيش الوطني، وتبعد أي تهميش وإجحاف في حق جميع اللبنانيين».

وختم: «أخيرا تمنيت عليه تحفيز كافة القوى السياسية كي تهيب خطورة إبقاء لبنان من دون رأس في أعلى سلطة الهرم، لأنه عامل أساسي في وحدة البلاد، فالوطن في أشدّ الحاجة الى تضامن كل بنيه لأن لبنان في هذه اللحظة الدقيقة الفاصلة بين أن يبقى موحّدا أو ينتهي مجزءا مع ما يعني كل ذلك من تقسيم وتوطين يؤسس لكيانات أشبه بالمزارع البعيدة من التسويات التاريخية التي عرفها لبنان، فهل تلقى هذه الصرخة المدوية التي ينادي بها الرئيس بري دوما من صميم وجدانه الوطني وحرصه المسؤول آذانا صاغية أم انها ستبقى صوتا صارخا في العدم؟».

واستقبل الرئيس بري وزير المال السابق غازي وزني الذي قدّم له كتابه الجديد «الإنهيار المالي في لبنان تجربة ووقائع».

على صعيد آخر، أبرق رئيس المجلس، الى أمين سر حاضرة الفاتيكان الكاردينال بيترو بارولين، معزّيا بوفاة والدته.

«تجدد» تحثّ «الخماسية» على مساعدة لبنان

اعتبرت كتلة «تجدد» أنّ توقيف الحاكم السابق لمصرف لبنان، رياض سلامة، يشكّل خطوة جديّة نحو تكريس حكم العدالة والمحاسبة، ورفع الحمايات السياسية عن المتورطين في جرائم الفساد المسؤولة عن هدر وسرقة المال العام وأموال المودعين.

وأكّدت الكتلة، في بيان، ضرورة أن تكون هذه الخطوة بداية جدّية لمسار يؤدّي إلى المحاسبة الشاملة لكلّ من مارس الفساد في المنظومة المالية والوزارات والإدارات العامة والمجالس، «بحيث ينتصر القضاء لاستقلاليته ويتحمّل مسؤوليته الدستورية بعيداً من الضغوط السياسية، في هذه القضية بالذات، وأيضاً في قضايا الفساد كلها، وصولاً الى محاسبة المرتكبين والمتورطين في تفقير اللبنانيين، وذلهم، وتهجيرهم وتدمير مستقبل شعبنا».

ونبّهت الكتلة إلى خطورة استمرار الفراغ الرئاسيّ.

ودعت رئاسة المجلس النيابيّ إلى الاحتكام للدستور وتحديد جلسة نيابية لانتخاب الرئيس، من خلال دورات مفتوحة متتالية، دون فقدان النصاب من أي طرف حتى انتخاب رئيس جديد للجمهورية.

وحثّت مجموعة الدول الخمس على بذل الجهود لمساعدة لبنان في استعادة سيادته، وحكم الدستور، وعمل المؤسسات، والبدء بورشة الإصلاح السياسي والمالي والاقتصادي.

وأعادت الكتلة التأكيد على ضرورة استعادة الحكومة لقرار السلم والحرب.

وأشارت إلى أنه لم يعد مقبولاً أن تبقى الحكومة على مقاعد الاحتياط بينما يتم التفاوض باسم لبنان وعن اللبنانيين من قبل قوى إقليمية ودولية حوّلت لبنان وشعبه إلى وقود لتحقيق نزعات وأوهام النفوذ الإقليميّ.

وأدانت ميل بعض المرجعيات إلى استخدام لغة التخوين والاتهام بالعمالة.

وأكّدت أنّ هذه اللغة تغذّي الانقسام في لحظة يحتاج فيها لبنان إلى الوحدة، وصوت العقل، والحرص على المصلحة الوطنية.

«الخارجية» تشيد بمواقف مصر الداعمة لسيادة لبنان

أعربت وزارة الخارجية والمغتربين اللبنانية عن تضامنها الكامل مع جمهورية مصر العربية الشقيقة ودانت في بيان، اتهامات رئيس الوزراء الإسرائيلي لها بخصوص معبر فيلادلفيا وتضع هذه الاتهامات في خانة عرقلة جهود الوساطة وإطالة أمد الأزمة.

وأعربت الوزارة عن تقديرها القوي للجهود الكبيرة التي تقوم بها جمهورية مصر العربية لخفض التصعيد في المنطقة وللدور الفاعل والبنّاء الذي تضطلع به مع قطر والولايات المتحدة الأميركية في المفاوضات الجارية للتوصل إلى اتفاق لوقف إطلاق النار في غزة.

كما أعربت الوزارة عن تثمينها للمواقف المصرية التاريخية الداعمة لسيادة لبنان وأمنه واستقراره، وتثني على مساعيها الصادقة والمستمرة لتجنيب لبنان والمنطقة حرباً مدمرة واسعة النطاق.

وفد من «الجمهورية القوية» طالب بيرم بتشديد الرقابة على العمالة السورية غير الشرعية

الوزير بيرم مجتمعاً مع وفد «الجمهورية القوية»

زار وفد من تكتّل الجمهوريّة القويّة، ضمّ النواب رازي الحاج ونزيه متى وجهاد بقرادوني، وزير العمل في حكومة تصريف الأعمال مصطفى بيرم، بهدف إثارة موضوع العمالة السوريّة غير الشرعيّة.

وحثّ الوفد الوزير بيرم على تطبيق القانون اللبناني، وعدم التساهل في منح رخص الفئة الأولى، انطلاقاً من الواجب الوطني الذي يؤتمن عليه نوّاب الأمّة، وكممثلون عن الشعب اللبناني، وانطلاقاً من المسؤولية الدستورية والتشريعية، وحفاظاً على سيادة لبنان ووحدة أراضيه كوطن نهائي لجميع أبنائه، بهدف مواجهة المساعي والمخططات والمحاولات الهادفة الى دمج السوريين في المجتمع اللبناني من أجل إبقائهم وفرض توطينهم في المستقبل.

وقدّم الوفد كتاباً للوزير بيرم فنّد فيه النوّاب الأسباب الموجبَة لمطالبتهم هذه لأنّ «العمالة السورية العشوائية أضحت منتشرة على بِقاع الوطن، دون حسيب أم رقيب. وتنعكس سلباً على الاقتصاد الوطني وعلى العامل اللبناني وحقوقه المبيّنة والثابتة في قانون العمل اللبناني، والمراسيم والقرارات والتعاميم اللاحقة والمكمّلة».

كذلك اعتبر النوّاب في كتابهم هذا أنّه «لما كان من الثابت، أنّ التراخي في هذا الخصوص، وعدم ضبطه، سيضرب أُسُس الاقتصاد الوطني، كذلك حقوق العامل اللبناني. وسيؤدّي إلى تهديد هوية لبنان، واليد العاملة فيه».

وطالب الوفد الوزير بيرم بـ«ضرورة التشدُّد في تطبيق أحكام قانون العمل اللبناني. وأحكام المرسوم رقم/١٧٥٦١/ تاريخ ١٩٦٤/٩/١٨ وتعديلاته، ولا سّيما المادّتان/٨/ و/٩/ منه (تنظيم عمل الأجانب)، والتعميم رقم ١/٤ تاريخ ٢٠٢١/٤/١٠، كذلك القرار رقم ١/٩٦ الصادر عن جانبكم، الذي حدّد المهن الواجب حصرها باللبنانيين فقط لا غير. وعدم منح أي أذونات أم تراخيص خاصة، للحَدِ من هذا التفلّت في سوق العمل. حفاظًا على لبنان وعلى هويته ومستقبل أجياله وأبنائه».

وفي ختام الزيارة، سلّم الوفد وزير العمل نسخة موقّعة من كتابهم، مشدّدين على ضرورة متابعة الموضوع بجدّيّة مطلقة.

لجنة الشؤون الخارجية اجتمعت بحضور بو حبيب والبحث تركّز على الـ١٧٠١ ومفاوضات النقاط الـ ١٣

لجنة الشؤون الخارجية مجتمعة بحضور بو حبيب

عقدت لجنة الشؤون الخارجية والمغتربين جلسة برئاسة النائب فادي علامة، في حضور وزير الخارجية في حكومة تصريف الأعمال عبدالله بو حبيب والنواب الأعضاء.

اثر الجلسة قال علامة: «اجتمعت اللجنة مع وزير الخارجية بهدف شكره على الجهود التي قامت بها الديبلوماسية اللبنانية المتعلقة بالحرب القائمة على الحدود الجنوبية، وكانت مناسبة لكي نستوضح منه المعطيات والمجريات التي حصلت وما زالت تحصل. وتحدثنا أيضا في موضوع التجديد لليونيفيل حيث وضعنا الوزير في صورة مسار التجديد لهذه القوات والضغوط التي حصلت من إسرائيل لكي يحصل نوع من التعديل، إنما لبنان كسب المعركة الديبلوماسية كما كسب دعم معظم دول مجلس الأمن وتم التجديد لليونيفيل في ذات المضمون الموجود والذي يحظى برضى من الدولة اللبنانية».

أضاف: «كما تناول اللقاء مع الوزير بو حبيب القرار ١٧٠١ ومسار المفاوضات المتعلقة بالنقاط الـ ١٣ التي يطالب بها لبنان والتي ترتبط بسيادته الكاملة. وقد وضعنا معالي الوزير في التفاصيل. وموقف لبنان واضح من أنه مع تطبيق هذا القرار كما أنه لا يريد الحرب وعلينا أن نرى ماذا يريد الإسرائيلي وما هي مخططاته»، ولفت الى ان الوزير بو حبيب «أكد في كل اتصالاته أن الدول الكبرى الأساسية المعنية بالمنطقة تدعم موقف لبنان بألا تكون هناك حرب وتقوم بكل الضغوط لعدم تنفيذ الأطماع الإسرائيلية».

وقال: «وكانت أسئلة من الزملاء النواب أعضاء اللجنة عما يمكن أن يحصل في حال التوصل الى وقف لإطلاق النار وأن نكون قد انتهينا من النقاط الـ١٣ التي يطالب بها لبنان ولها علاقة بسيادته، وكان الجواب واضح وهو موقف رسمي للبنان أنه لن يوقع معاهدة سلام مع إسرائيل ويكون آخر من يوقع إلّا إذا جرى حل للدولة الفلسطينية وعودة الفلسطينيين الى بلادهم، وهو موقف قديم كرّره اليوم الوزير بو حبيب وذكّر به، ولبنان بحاجة اليوم الى الهدوء والى أن تتفهّم الدول المعنية بالملف اللبناني أن لبنان لديه أراض محتلة وهو موضوع سيادي كما أنّ من حقه المطالبة بها».

ولفت الى انه تم التطرق في نهاية الجلسة الى «مسألة النزوح السوري، ولو أنها في غير أوقاتها، فنحن استلمنا في احدى لقاءاتنا مع السفراء الكتاب الذي وصل من وزير خارجية المفوضية الأوروبية جوزف بوريل والذي يتضمن موقف بعض الدول الأوروبية التي دعت فيه الى إعادة النظر في كيفية التعاطي مع مسألة النزوح والتي تختلف عن ٢٠١٧، وتحدثنا في هذه النقطة بانتظار أن يتسلم المفوض الجديد للشؤون الخارجية في المفوضية الأوروبية لنتابع هذه المسألة».

ورداً على سؤال يتعلق بالنقاط الـ ١٣ أوضح علامة أنه «تم الحديث مطوّلاً في هذا الموضوع، وزميلنا قاسم هاشم الذي هو نائب عن هذه المنطقة، وضع ما لديه من معطيات أمام معالي الوزير وأمام اللجنة، ويتم متابعة الموضوع، ولدى الوزير لقاء مع جامعة الدول العربية وسيتم التواصل مع وزير الخارجية السوري وسيتم التطرق الى هذه النقاط بالذات».

وعما إذا كان وزير الخارجية قد كشف في اجتماع عن لقاء قريب مع الموفد الفرنسي لودريان وعن بعض التفاصيل للمرحلة المقبلة، قال علامة: «لا لم نتطرق الى هذا الموضوع بل الى أنه في حال تم وقف لإطلاق النار في غزة، كيف لنا أن نباشر ونعود ونعمل على النقاط الـ ١٣ التي ذكرت وكان كلام للوزير بو حبيب أن المبعوث الأميركي هوكشتاين على استعداد للمجيء الى لبنان في اليوم الثاني لوقف إطلاق النار من أجل استكمال المفاوضات وننهي موضوع الحدود المثبتة أصلاً وموجودة منذ ١٩٤٩ وهذا ما يطالب به لبنان».

بو صعب: نثمّن جهد قبرص لمعالجة أيّ خلاف

استقبل نائب رئيس مجلس النواب إلياس بو صعب في دارته في ضهور الشوير مستشار الأمن القومي مدير جهاز المخابرات القبرصية تاسوس تزيونيس يرافقه مدير التحليل بانايوتيس كومناس ومعاونيهما حيث تم البحث في ملفات مشتركة بين البلدين، كما تم التطرق إلى الحرب على غزة وتداعياتها على المنطقة.

وفي هذا السياق، ثمّن بو صعب «الجهد الذي تبذله قبرص من أجل التواصل مع جميع الأفرقاء لمعالجة أية مواضيع خلافية».

باسيل: الطريق لا تزال طويلة لاستعادة الأموال والودائع

أكد رئيس التيار الوطني الحر النائب جبران باسيل أن ما حصل البارحة في توقيف رياض سلامة تطوّر نوعي لكنه غير كافٍ ويجب أن يستكمل ولا يخضع لأي ضغوط أو تلاعب قانوني.

وشدّد باسيل في فيديو «دقيقة مع جبران» على أن الملفات في حق سلامة كثيرة، وعلى أن التيار سيتابع ما سيحصل فيها.

وختم بالقول: حق اللبنانيين أن يستعيدوا الأمل باستعادة أموالهم والثقة بالقضاء اللبناني، لافتاً إلى أن «الطريق لا تزال طويلة لاستعادة جزء من الأموال والودائع».

صعوبة تمرير إنتخاب رئيس للجمهورية في أجواء ضاغطة إقليميا

أنطوان غطاس صعب

تسود حالة ترقّب لاجتماعات الرياض، وتحديداً حول الملف الرئاسي، في ظل وجود الموفد الفرنسي جان إيف لودريان في العاصمة السعودية، إلى كل من مسؤول الملف اللبناني نزار العلولا، والسفير وليد بخاري، ما يعني هل بات الملف الرئاسي ناضجاً من أجل الوصول إلى انتخاب رئيس للجمهورية؟

هنا ووفق المعلومات الدبلوماسية، ثمة حراك ستشهده الساحة المحلية في وقت قريب جداً على صعيد الاستحقاق الرئاسي، بعدما بات هناك تحرّك واضح لكل من السفيرين السعودي والمصري؛ وليد بخاري وعلاء موسى، إضافة إلى دخول السفير الفرنسي بقوة على خط هذه الاتصالات، ما يعني أن الأمور بدأت تسلك طريقاً إيجابياً.

لكن يشير المطّلعون على بواطن الأمور، بأن هناك لقاء متوقع لسفارات اللجنة الخماسية في بيروت، وعودة مرتقبة للموفد الفرنسي لودريان إلى بيروت، إنما ليس من أي مؤشرات توحي بأن انتخاب الرئيس بات قريباً، نظراً لاستمرار الحرب في غزة والجنوب، وما يجري في الضفة الغربية إلى فشل المفاوضات، وكل ذلك مرتبط بهذا المسار، لأنه لا يمكن انتخاب رئيس في ظل هذه الأجواء، الأمر الذي يحسمه أكثر من مرجع سياسي وديبلوماسي عربي وغربي، إضافة إلى مسؤولين لبنانيين.

لذلك انتخابات الرئاسة لا زالت عالقة، في وقت ثمة توقّع وترقّب كيف سيكون الوضع الداخلي بعد خطاب رئيس مجلس النواب نبيه بري في ذكرى تغييب الإمام السيد موسى الصدر، إلى ما قاله في خطابه في معراب في ذكرى حزب القوات اللبنانية رئيس الحزب الدكتور سمير جعجع، لذلك هناك تباينات وخلافات واضحة، وبالتالي، وبعد عدم قبول جعجع بمبادرة الرئيس بري، وتأييد التيار الوطني الحر لموقف القوات في هذا السياق، بات من الواضح أن هناك صعوبة لانتخاب الرئيس، حيث الخلافات الداخلية تتفاعل في ظل اصطفافات وتحالفات جديدة مرتقبة.

من هذا المنطلق، فالأمور ذاهبة باتجاه التصعيد السياسي، وربما الميداني، حيث الحرب قائمة، والعدو الإسرائيلي يقوم بقصف يومي وممنهج في الجنوب، وربما تطوّرت الأمور في ظل عدم وجود ضوابط أو أي حراك ديبلوماسي جدّي لوقف هذه الحرب، بانتظار عودة الموفد الأميركي آموس هوكشتاين من أجل تطبيق القرار ١٧٠١ ووضع ترتيبات جديدة لهذا الاتفاق.

لذا الأوضاع ما تزال عالقة وثمة صعوبة لإنتخاب رئيس في ظل الأجواء التي تشهدها الساحة الداخلية، ما يقرّ به الجميع.

وبناء عليه فإن الأمور مفتوحة على كافة الاحتمالات في مثل هذه الظروف الاستثنائية التي يجتازها البلد والمنطقة.

المطارنة الموارنة: للمسارعة إلى انتخاب رئيس جديد

جدّد المطارنة الموارنة دعوتهم المجلس النيابي، رئاسة وكتلا ومستقلين، الى «الالتزام بمضمون الدستور، والمسارعة الى انتخاب رئيس للدولة، بعيدا عن السجالات السياسية والاجتهادات المستغربة والتي لا جدوى منها».

عقد المطارنة الموارنة اجتماعهم الشهري في المقر البطريركي الصيفي في الديمان، برئاسة البطريرك الكاردينال بشارة بطرس الراعي ومشاركة الرؤساء العامين للرهبانيات المارونية. وتدارسوا شؤونا كنسية ووطنية.

وفي ختام الاجتماع، أصدروا بياناً، تلاه النائب البطريركي العام المطران أنطوان عوكر، جدّدوا فيه دعوتهم المجلس النيابي، رئاسة وكتلا ومستقلين، إلى الالتزام بمضمون الدستور اللبناني في ما يتعلق بالاستحقاق الرئاسي، والمسارعة إلى انتخاب رئيس جديد للدولة بعيدا عن السجالات السياسية والاجتهادات المستغربة والتي لا جدوى منها إلّا مزيد من تقهقر الأوضاع العامة وسط غياب الحكم المطلوب لإدارة البلاد.

وأعربوا عن ألمهم وتعاطفهم الإنساني والأخوي مع ما يصيب أهلهم في مناطق واسعة من الجنوب والبقاع كما وفي غزة والضفة الغربية من قتل ودمار لبيوتهم وأرزاقهم، مناشدين الهيئات الدولية والدول المؤثرة القيام بما يلزم من جهود لإيقاف هذه الحرب الظالمة إذ لا بديل عن الحوار العادل لإحلال السلام ولخير الإنسان في لبنان والمنطقة.

وشجبوا «مسألة إثارة الإحصاءات السكانية والإحصاء الأخضر في لبنان بقصد إحداث تغييرات في النظام والشراكة في الحكم، وذلك حفاظا على هوية لبنان كبلد التوافق والعيش المشترك وحماية للميثاقية التي كانت في أساس قيام لبنان واستقلاله».

وشدّدوا عند مشارف العام الدراسي الجديد، وفي ظل الظروف الاقتصادية الضاغطة على «مقاربة استحقاق تحديد الأقساط المدرسية والجامعية في جو من الحوار الشفاف والمسؤول بين مكونات العائلة التربوية بعيدا عن الخطابات التحريضية المتشنّجة بما يحفظ التربية في منأى عن الاضطرابات والتعطيل».

واستمعوا الى عرض المدير العام لوزارة الزراعة المهندس لويس لحود عن واقع الزراعة في لبنان، وعن المشاريع الزراعية وتسويق الإنتاج الزراعي النباتي الحيواني ومنتجات المونة والمطبخ في لبنان وخارجه. وأكدوا على أهمية الزراعة في تحقيق الأمن الغذائي، وعلى التعاون مع وزارة الزراعة لإبقاء المزارع في الأرياف وزيادة استثمار الأراضي الزراعية والحد من بيعها وتحفيز أبنائهم في الانتشار على تشجيع الأسواق الخارجية على استهلاك المنتجات اللبنانية والصناعات الزراعية والنبيذ في الأسواق المحلية والخارجية لأن ذلك يساهم في دعم الاقتصاد الوطني.

من إعلام العدو

محور فيلادلفيا أكبر عملية احتيال في الحرب

آيْ يسسخروف

إن أكبر عملية احتيال في الحرب الحالية في قطاع غزة هي الادعاء أن إسرائيل لا تستطيع المضيّ في صفقة لتحرير المخطوفين بسبب الضرورة الأمنية لوجودها في محور فيلادلفيا. «فيلادلفيا يحدد مستقبلنا»، قال نتنياهو في خطابه إلى الأمة الذي قُدم كمؤتمر صحافي.

ليس مهماً أنه حتى أيار/مايو، لم تولِ الحكومة الإسرائيلية ورئيسها محور فيلادلفيا أهمية كبرى في الحرب. وطوال ٨ أشهر، لم يُقدم نتنياهو على احتلال المحور. وليس مهماً أن نتنياهو نفسه كان، طوال أسابيع، هو الذي يعرقل دخول القوات الإسرائيلية إلى رفح. وليس مهماً البتة أن المنظومة الأمنية في إسرائيل لم تنجح في إيجاد حل لمشكلات التهريب في محور فيلادلفيا، إلى حين طرح الحل الذي جرى الاتفاق عليه بين الولايات المتحدة ومصر، والذي لم يوافق عليه نتنياهو، لأن معنى هذا الأمر إزالة العقبة الأخيرة من طريق التوصل إلى صفقة.

لا خلاف على أن المشكلة الأمنية في محور فيلادلفيا لا تتعلق بالواقع فوق الأرض. المشكلة لها علاقة بما هو تحت الأرض. ومعنى ذلك، وجود مادي لفرق وألوية وفصائل في المحور لا يقدم رداً على حفر نفق بعمق ٧٠ متراً تحت الأرض، من أيّ حيّ من الأحياء الداخلية في رفح. وحدها حلول ما تحت الأرض، مثل أجهزة استشعار، وجدار حديدي، وقنوات مياه، يمكنها تلبية الحاجة الأمنية الحالية إلى وقف التهريب إلى القطاع. والظاهر أنه يوجد مثل هذا الحل، وهو يتضمن إقامة غرفة عمليات ترسل إنذاراً في الوقت الحقيقي لدى حفر نفق في المنطقة، وهو ما يتيح العمل ضد الأنفاق، ويصبح في إمكان الإسرائيليين وقفه. هذه الصيغة حصلت على مباركة كل الأطراف، إلى أن وصلت إلى نتنياهو الذي رفضها لأنه لا يريد حلولاً تسمح، لا سمح الله، بتقدّم المفاوضات بشأن تحرير المخطوفين.

يدّعي نتنياهو أنه إذا انسحبنا اليوم من المحور، فلن نستطيع العودة إليه. لكنه يعلم أيضاً بأنه لو شاء، لأمكنه التوجه إلى الرئيس الأميركي جو بايدن، والحصول منه على ضمانات فيما يتعلق بخرق وقف إطلاق النار، في إمكان الجيش الإسرائيلي العودة إلى المحور، بموافقة أيّ إدارة أميركية ستكون في واشنطن.

في الأمس، قرر البيت الأبيض وضع حد لتلاعُب نتنياهو الإعلامي، وأوضح أنه ورَد في المقترح الأميركي، الذي وافقت عليه إسرائيل في أيار/مايو، بوضوح، أن على إسرائيل الانسحاب من المحور. يحاول مساعدو نتنياهو الادعاء أنه لا يمكن العودة إلى السيطرة على محور فيلادلفيا، عسكرياً، إذا انسحبنا منه بسبب الخطر الكبير. لكن هذه الحجة لا أساس لها من الصحة، وتنطوي على خديعة. في إمكان الجيش العودة إلى السيطرة على فيلادلفيا، وسيواجه مقاومة ضئيلة نسبياً، لأن «حماس»، الموجودة حالياً في المنطقة، لا تشكل عدواً حقيقياً في مواجهة الجيش الإسرائيلي.

لكن الأهم من ذلك، هو أن نتنياهو نفسه أصرّ على أن يكون اتفاق وقف إطلاق النار موقتاً فقط، وأن في إمكان الجيش العودة في نهاية المرحلة الأولى من وقف إطلاق النار (٦ أسابيع) إلى القتال في غزة. وهذه المدة القصيرة لا تكفي لحفر أيّ نفق، ولا يمكن خلال هذه الفترة القصيرة من الزمن تهريب صواريخ من أنفاق رفح. نتنياهو الذي أصرّ على إمكان تجدُّد القتال، لسبب ما، يتعامل مع وقف إطلاق النار على أنه دائم، وليس موقتاً، حسبما طالب هو نفسه به.

وهنا تظهر الخديعة. يتبنى مؤيدوه السردية الجديدة التي قدمها من دون أن يتساءلوا لماذا لم يتحرك في فيلادلفيا طوال ١٤ عاماً من حُكمه، وإذا استيقظ الآن فقط، لماذا أصبحت الأسابيع الستة مهمة إلى درجة تفرض التخلي عن حياة ١٠١ من المخطوفين؟

يجب قول كلمة أُخرى عن فيلادلفيا. عموماً، جرت عمليات التهريب، في أغلبيتها، في السنوات الأخيرة في المعابر الحدودية، معبر رفح مع مصر، ومعبر كرم أبو سالم مع إسرائيل. لقد سمحت دولة إسرائيل خلال حُكم نتنياهو بدخول مواد مزدوجة الاستخدام عن طريق معبر كرم أبو سالم، وبذلك، ساعدت في حفر الأنفاق في رفح، وفي أماكن أُخرى، وفي إنتاج وسائل قتالية متقدمة.

جرت أعمال التهريب الأُخرى، عبر معبر رفح، من مصر إلى غزة، وليس عبر محور فيلادلفيا. صحيح أن المحور كان في الماضي شريان حركة كبيرة بين غزة وسيناء، وسمح بتهريب سيارات هامر وBMW، وأشخاص وغيرها، لكن في السنوات الأخيرة، انخفض حجم التهريب، عبر الأنفاق، جرّاء إغلاق السلطات المصرية بعض هذه الأنفاق وتفجيرها. هذا لا يعني أن المعبر توقّف عن العمل تحت الأرض، لكنه ظل يعمل بوتيرة مختلفة. في نهاية الأمر، يحوّل نتنياهو النقاش العام نحو قضية فيلادلفيا، بينما هو يعلم بأن القضية العصية على الحل هي إطلاق سراح «مخربين فلسطينيين»، وهو ما سيؤدي إلى سقوط حكومته.

المصدر: يديعوت أحرونوت
اعداد: مؤسسة الدراسات الفلسطينية

بين الصفقة وبين انهيار المجتمع

يوآف هيلر

إنها أيام مظلمة، نعيشها في زمن صعب لا يُحتمل.

الأخبار التي وصلتنا بشأن مقتل المخطوفين الستة، فضلاً عن إطلاق النار على ثلاثة عناصر من الشرطة ضحّوا بحياتهم في المعركة من أجل هذا البلد، أصابتنا جميعاً في نقطة ضعفنا، وأيقظت كل الشياطين. يفرك السنوار يديه بفرح حيال مشهد انقسام المجتمع الإسرائيلي. لكن هذا ليس قدراً، ويمكن أن يتغير.

كان يجب على رئيس الحكومة، قبل مسألة صفقة المخطوفين، خفْض رأسه وإعلان أسفه لأنهم خُطفوا، ولم ينجح في إعادتهم إلى منازلهم. وهذا لا علاقة له بالتكتيك، أو بالسياسة، أو الاستراتيجيا، أو أيّ شيء آخر، بل له علاقة بالأخوّة، المفهوم الغائب هنا.

وماذا الآن؟ حالياً، ليس من الواضح البتة أن في الإمكان التوصل إلى صفقة، وليس بأيّ ثمن. لكن قضية فيلادلفيا توضح المعضلة: إمّا الإصرار على المحور، وإمّا زيادة فرص تحرير المخطوفين. يتعين على الحكومة أن تكون شفافة، وأن تتوقف عن القول إنه يمكن السير بالأمرين معاً. نحن نخسر المخطوفين. وليس لدينا مزيد من الوقت. ومن واجب حكومة منتخبة القول: إن قرارنا بشأن المضيّ في الحرب حتى هزيمة «حماس» هزيمة مطلقة، هو الأمر الصحيح الذي يجب القيام به، وسنحاول إنقاذ حياة المخطوفين، لكن هذا الأمر له أولوية ثانوية. يجب على الحكومة أن تكون شفافة، وأن تعترف بأن سلّم القيم تغيّر.

من جهة أُخرى، يجب ألّا نخدع أنفسنا بأنه لن يكون للصفقة ثمن أمني باهظ. من المؤكد أنه سيكون لها هذا الثمن. وكل مَن يدّعي خلاف ذلك يخلق وهماً كاذباً. لذلك، لا يمكن إسكات النقاش. وأتشجع هنا على القول إنه يجب إجراء نقاش حقيقي وصريح بشأن تداعيات الموافقة على الصفقة، أو رفضها.

يجب على الحكومة تغيير توجُّهها والذهاب نحو الصفقة بكل قوتها. أولاً، لأنه يجب إنقاذ مزيد من الأرواح والنفوس والعائلات والجماعات. ثانياً، عودة كل المخطوفين في التوابيت، ستفكك ما تبقى من أخوّة في المجتمع الإسرائيلي، والتي من دونها، سينهار المشروع الصهيوني.

ثالثاً، ما دام هناك مخطوفون، لا يمكننا الانتصار على «حماس» انتصاراً مطلقاً. نحن نخوض قتالاً، ويدنا مكبلة وراء ظهرنا، حققنا إنجازات كبيرة في مواجهة «حماس»، لكن هذا يوشك على أن يُستنفد، ويجب إعادة تنظيم الأمور بصورة مختلفة.

قد يكون علينا القتال أعواماً طويلة في غزة، وسنكون مُجبرين على العودة إليها، إلى أن يتم القضاء على «حماس». وسنضطر إلى وضع خريطة طريق واضحة، بحيث حتى لو توصلنا إلى صفقة، يجب ألّا نعتبر ذلك الوضع النهائي في غزة. فقط، عندما نقضي على الأصولية هناك، يمكننا ضمان الأمن والبدء بمسار سلام في المستقبل.

وماذا الآن؟ يجب ألّا نحرق كل شيء. ويتعين على رئيس الحكومة أن يأخذ في حسابه الوضع الاجتماعي في إسرائيل في القرارات، وأن يعتبر الأخوّة والحصانة الداخلية رصيداً. ويجب أن يوضح للجمهور أنه يريد صفقة مسؤولة، وأن يتوقف عن التصريحات العلنية، بدلاً من المفاوضات الصامتة.

إن الغضب على الحكومة مفهوم، ويجب التعبير عنه، لأن الدم يغلي في عروق كثيرين. لكن يجب ألّا ننسى للحظة أن وظيفتنا، حالياً، هي التصرف بمسؤولية لأن خروج الأمر عن السيطرة داخلياً، يمكن أن ينتهي بهجوم خارجي، وبمزيد من الموت.

نحن نمرّ بلحظات مصيرية، لدرجة أن رمي أيّ عود ثقاب، سيشعل حريقاً مدمراً، وسيكلفنا جميعاً ثمناً غالياً جداً. يجب أن نتحلى بالمسؤولية، وهذا واجبنا جميعاً، من رئيس الحكومة، وصولاً إلى كل بيت في إسرائيل.

المصدر: يسرائيل هيوم
اعداد: مؤسسة الدراسات الفلسطينية

الأحزان المعتّقة

د. قصي الحسين*

من لا يعرف صيف لبنان، حين كان مطار بيروت لا يهدأ، لا في الليل ولا في النهار، كل خمس دقائق، كانت طائرة تحطّ، وطائرة تطير، وكانت صالات الوصول تعجّ بالقادمين إليه من كل الجهات. كان البحر ممتلئا بعشاقه، وكانت مصائف الجبل تسهر حتى الصباح. كانت بيروت عاصمة العرب. وكانت زحلة عروس المصائف، يحفل البردوني فيها، بأشهر الفنانين والشعراء، تلهم أحمد شوقي وتسهر معه، حتى يغيب القمر ويحلو لك الليل، وتتغامز النجوم على العشاق: أن دنا الفجر، فاجمعوا أنفسكم واذهبوا إلى الصباحات على الشرفات.

كانت فنادق عاليه عروس المصايف، كما فنادق صوفر وبحمدون وحمانا وفالوغا وبيت مري وبرمانا، ممتلئة بالمصطافين، ينتشرون في الربوع الجميلة، ويحطون في بيت الدين ودير القمر وجباع وجرجوع، ويقصدون القرنة السوداء وسهل القموعة، يسهرون في القبيات وفي إهدن عروس الشمال، وفي سير الضنية، يمضون أعظم الأوقات الجميلة، بين أعمدة بعلبك وتحت شرفات عنجر وبساتين فنيدق وسهل القموعة، وغابة الأرز العذراء في عكار العتيقة.

كان صنين كما المكمل، كما جبل عامل، كما جبال عكار، وجبل الريحان، مقصد السواح في الصيف والشتاء، وفي الربيع وأيام الخريف. كان أيلول والورق الأصفر يخطف الأبصار، وكان الربيع وأسيجة الورد والزهر والليلك، وجنائن التفاح والدراق والليمون، تشرح الألباب.

كان الشريط الساحلي، يربط بين العواصم: طرابلس وبيروت وصيدا وصور. وكان سهل البقاع الأفيح، يفتح صدره للمزارع وللحقول وللكروم. تغنّي الأنهار مواويلها في الصيف، وتصب جام غضبها في الشتاء، وترى مساطح الثلج على الجبال، تشدّ إليها عشاق التزلج من شتى أرجاء الأرض، يمضون أوقاتهم بين أحضان البحر، وبين أنسام الجبال.

هل أحدّثكم عن الأمن والسلام، من أقصى لبنان إلى أقصاه؟ أم هل أحدثكم عن رحلات المشي والإستجمام، بين الوديان، وبين صخور الجبال، وداخل المغر المدهشة في جعيتا وفي سير الضنية؟!

الناس من كل الأعمار، مدعون إلى لبنان، لطلب العلم ولطلب الكتاب، ولطلب الجامعة ولطلب المشفى، ولطلب الهدوء والراحة والإستجمام.

لا يمضي عام، إلّا ويعقد في لبنان عشرات المؤتمرات المتنوعة، على مستوى الدول وعلى مستوى الأمم، وعلى مستوى النقابات والمجالس والأكاديميات والفاعليات العالمية. ترى لبنان محكما بين الدول، يجتمع إلى المتنازعين، ويفض النزاعات، فأغراضه وأهدافه، في طلب السلام، وفي نشره في المحيط، لما جعله يتقدم على دول الجوار. وعملته أقوى العملات، وأسواقه أغنى الأسواق، وشهاداته أعلى الشهادات، وشبابه مكين رزين: علما وخبرة وإجتهادا، يقتحم جميع المغامرات، طلبا لتحقيق النجاحات.

هل نتحدث عن كازينو صوفر، وعن الفندق الكبير فيها، وعن محطة القطار، ورصيف الشارع المطلّ على الوادي المهيب تحت أشجار الدلب الإيطالي؟ أم نتحدث عن كازينو المعاملتين، وعن خليج جونية الساحر، وعن فنادق ومسابح أنفة وملاحاتها، وكذلك عن الهري والبترون وجبيل؟ هل نتحدث عن العريضة والمياه المعدنية في بلدة السماقية وسهل عكار؟ أم نتحدث عن بنت جبيل وميس الجبل وجبل الريحان وجزين والنبطية ورأس الناقورة؟ أم نذهب إلى أرز تنورين وأرز الشوف والباروك وأرز بشري وأرز جاج ومشمش وأرز عكار، ثم نعرج على سهل كوسبا وزيتون الكورة، ونصطاف في حصرون، فوق وادي قاديشا المهيب؟!

تكاد الأحزان المعتّقة، تجعل لبنان، كما اللبنانيين جميعا، يشرق بالغصص، وتفيض عيونه بمجاري الدمع، بعدما جفّ فيه كل شيء، حتى سرقت شواطئه وأنهاره ودروبه وجزره وسككه ومحطاته ومخافره، حتى سلب حراسه، وصارت إداراته، كما وزاراته ورئاساته، أسماء بلا معنى. وربما قريبا جدا، ننسى الجمهورية التي كنا نتغنى بها بين الدول، وربما ننسى الشريط الحدودي، وبلدات الشريط الحدودي، من علما الشعب وعيتا الشعب، حتى عديسة ومركبا وشبعا وكفرشوبا، بل ربما صرنا ننسى عملتنا الوطنية، ونستغني عن التداول بها، بعد دولرة رواتبنا و حاجاتنا في جميع الأسواق.

نشهد اليوم على أنفسنا بأنفسنا، أننا حطّمنا البلاد بأيدينا. أن الطغمة الحاكمة إستبدّت بنا، وسلبتنا إرادتنا، بمجالس زوّرت إرادة الشعب، وبحكومات ندّت عن رغبة الشعب، وبرؤساء تحكّموا بأعناق الشعب، فضاع الوطن الجميل، وضاع العمر الجميل، وضاعت الطرقات والسكك وخطوط الهاتف بيننا. تمزّقنا، طوائف ومذاهب، وعشائر وبطونا وأفخاذا، حتى صرنا جيفة منتنة، ولم نعد نصغي إلى بعضنا، وصار ملوك الطوائف عندنا، هم الحكام الذين يحكمون ويتحكّمون بنا.

الأحزان المعتّقة تملأ جوفنا، لأن خسائرنا لا توصف لشدّة فظاعتها، ولأن الأعداء واللصوص والسراق والمهرّبين، يتحوطوننا من كل الجهات، يستعينون بالخارج علينا، فيوقعون فينا أشد الأذى.

الأحزان المعتّقة، تكاد تخنق الصوت فينا، تكاد تقتلنا، تكاد تميت روحنا، وتجعلنا مثل الجيف المنطرحة، والتاريخ يأتي مرة للشعوب، فإما أن تستيقظ على نفسها، وتبني نفسها بنفسها، وإما تظل غرقى أحزانها المعتّقة، وتنتظر على شرفة التاريخ، تلوّح له بأمجادها الغابرة.

وهيهات هيهات أن يعود لها!

* أستاذ في الجامعة اللبنانية

إبراء سلامة غير المستحيل!

سمير سكاف

يغلب على ما يحدث في قضية توقيف حاكم مصرف لبنان السابق رياض سلامة الطابع الشعبي في المبالغة في التفاؤل والتمنيات، بالإضافة الى الطابع الإعلامي المثير لحدث... مثير!

ولكن تغيب في الواقع أي معطيات إيجابية لإدخال أي تحسّن أو تطور مالي أو اقتصادي أو اجتماعي الى حياة اللبنانيين، في ظل الوضع السياسي، وتشرذم المؤسسات والفراغ الرئاسي، والحرب القائمة والحرب الشاملة المحتملة، والتوترات الإقليمية..!

وأهم من يعتقد أن حجر رياض سلامه، إذا ما وقع، وهو بالأساس لن يقع، سيؤدّي الى وقوع أحجار دومينو المال والسياسة والتجار والمتعهدين والفساد والسرقة والإهمال والتهريب... في لبنان!

ومع ذلك، وبالشكل، جيد جداً توقيف رياض سلامة لكل من حارب ويحارب الفساد، ولكل مودع ومناضل لإعادة الأموال المنهوبة!

ولكن النظام المالي - السياسي الذي طيّر كل أموال اللبنانيين سرقة وفساداً هو أقوى من أي وقت مضى! والقضاء على الرغم من بعض الومضات الإيجابية ما يزال يخضع للقرار الأمني - السياسي!

ما يعني أنه من المستحيل نزع الغطاء السياسي عن رياض سلامة! كما أن تبرأته متوافقة مع استحالة التبرئة منه! فسياسات المصرف المركزي في عهده مغطاة بسياسات حكومات ووزارات مالية! وهندساته المالية صبّت في جيوب معظم السياسيين، وكل أصدقائهم أو رجالهم المصرفيين!

هل توقيف رياض سلامة، «البسيط» جداً في الشكل الذي تمّ به، يخفي حماية من ملاحقة دولية مثلاً؟! الأمر ممكن. ولكن الأرجح هو إخلاء سبيل سلامة مع السماح له بالسفر، مع استمرار المحاكمات لفترة... طويلة! عندها «إما يموت الراعي، وإما يموت الديب، وإما يموت الغنم»!

نظام «بونزي»، و«بدائية» بيرني مادوف بالمقارنة مع سلامة لم يوفّقا بصيد يوازي كل أموال اللبنانيين في كل المصارف اللبنانية! ومع ذلك فإن أموال مادوف المسروقة عادت في النهاية الى أصحابها!

في حين أن عودة أموال اللبنانيين «مربوطة» بتغيير مستحيل حالياً لطبقة سياسية «شبه كاملة»! فالأوضاع الإقليمية لا تسمح بهذا التغيير، ولن تسمح به في العشرين سنة المقبلة... على الأقل!

أياً يكن تطوّر قضية سلامة، التي يمكن أن يصل في لبنان الى الإبراء الكامل أو الى كبش محرقة أو الى التصفية الجسدية، فلا تغيير في حال اللبنانيين، ولا أمل في أي تحرّك شعبي في الوقت الحاضر في غياب اللحظة المناسبة (momentum). كما أنه، بوجود هؤلاء، لا عودة لأموالهم، المرتبطة أيضاً بقصة «الراعي والغنم والذئب»... للأسف الشديد!

هل يُفرَج عن أموال المودعين قبل الإفراج عن رياض سلامة؟!

مبارك بيضون*

«مشهدية هزلية جديدة» فاجأنا بها اللاعبون على المسرح السياسي اللبناني أمس، آملين إلهاء الناس بـ«عملية توقيف» حاكم مصرف لبنان السابق رياض سلامة، في ظروف دقيقة تكاد تخنق المواطن، نتيجة وضع اقتصادي ومالي يتجه أكثر فأكثر نحو اللون الرمادي، ولا جديد أكثر من ارتفاع قيمة الدولار في السوق السوداء اللبنانية إلى ٩٠ ألف ليرة بمجرد الإعلان عن التوقيف.

فهل يحتمل البلد وضعه على اللوائح السوداء؟! سؤال امتلكت مصادر مطّلعة الجواب عنه، مصنّفة «توقيف سلامة» في هذه المرحلة بالذات، ضمن إطار «مسرحية ركيكة» من نوعية «الأعمال الهابطة»، التي يؤدّيها «الكبار على المسرح السياسي اللبناني» المتطوّر دوماً، والذي يتحدث عن سيناريو جديد في كل أزمة يغرق في وحولها البلد، وما أكثر أزماته الاقتصادية والمالية.

الفضيحة الجديدة المعترف بها، هي مبلغ ١١٠ ملايين دولار أُنفقت كتحويلات مالية في سبيل إعداد «المركزي» دراسات واستشارات متخصصة لتحسين سياساته المالية، ما جعله «مغارة» دهاليزها لا تعرف النهاية، رغم الاستخفاف الدائم بهذه السياسات المعتمدة داخل «جزيرة المركزي المحصّنة» بطوائفها السياسية، التي لعبت الدور الأبرز في ما آلت إليه أوضاع البلد من عجز مالي راكم على الدولة وخزينتها مليارات الدولارات من جيوب المودعين.

«يا أرض اشتدّي ما عليكي أدّي»، «طمّنوا بالكن الليرة بخير»، هذا ما كان يقوله دائماً «الطاووس» سلامة في لقاءاته الملتفزة، لكن تبيّن أنّ لا الليرة بخير ولا البلد بخير، بل كان «يفقعنا» إبر مورفين حتى نتخدّر، وينفّذ مع باقي «لصوص مغارة علي بابا» مخطط هدم البلد.

وبعد اعتقاله، أكدت المصادر السابقة الذكر أن «أبا ليرة» سيبقى موقوفاً إلى حين البت بملف الإفراج عن أموال المودعين بنسب قد لا تتجاوز الـ٤٥٪ من أموالهم «المنهوبة» في المصارف اللبنانية.

وفيما - ووفقاً للمصادر طبعاً - هناك سيناريو آخر، ولعلّه «أرذل السيناريوهات»، حيث يتمثّل بمسرحية «ضلالية» جديدة تبدأ بإطلاق سراح سلامة بسند إقامة، والانطلاق في رحلة الألف ميل من التحقيقات والجلسات القضائية، إلى أن يقضي الله أمراً كان مفعولاً، وتتم محاكمته خارج قفص الاتهام، وإلى «اللقاء في درب من دروب المافيات».

ليبقى أن «يأجوج ومأجوج» السياسة اللبنانية ومتنفّعيهم «أقاموا الدنيا ولم يُقعدوها»، على القاضية غادة عون، و«خلعوا عنها» ثياب المحكمة ليتكاثروا عليها كالذئاب، من أجل الحفاظ على مكاسبهم، فهل ينتفض القضاء، ويشعر بأنّه الحاكم بأمره، ويتخذ القرارات التي من شأنها تصويب بوصلة الأمور وإعادة المال المنهوب «عاماً أو خاصّاً» إلى أصحابه، وهل تنال الست غادة شرف المحاولة، فيما يندم مَنْ ترصّدوها ووقفوا لها بالمرصاد؟!.. أسئلة حدّها الأيام كفيلة بالإجابة عنها!!

* مدير مركز بيروت للأخبار

العدو يسخِّن الجبهة الجنوبية .. استشهاد امرأة وجرح ٨ في القصف على قبريخا وحولا والخيام

المقاومة توزِّع الرعب في المواقع الإسرائيلية وتدكّها بالقذائف الصاروخية

بعد فترة هدوء صباحية امس عاود العدو الاسرائيلي تسخين الجبهة الجنوبية حيث اغار على عدد من البلدات واستهدفت قذائفه الاحياء السكنية فيها، كما قامت المقاومة الاسلامية من جهتها بقضف مواقع العدو على طول الشريط الحدودي.

ومن النبطية أفاد مراسل اللواء سامر وهبي ان الطيران المسيّر المعادي أغار قرابة التاسعة والربع من صباح امس على الأطراف الشرقية لـ بلدة عيتا الشعب.

كما افاد الزميل وهبي ، ان محلّقة (درون) اسرائيلية تعمد الى القاء قنابل فوق بلدة بليدا بالتزامن مع عملية تمشيط بالرشاشات الثقيلة تتعرض لها البلدة من مواقع العدو المقابلة .

كما أفاد عن استشهاد المواطنة صباح عبد الرؤوف فحص وجرح زوجها حسين الزين (اصابته حرجة) في القصف المدفعي المعادي الذي تعرضت له عصر أمس الاحياء السكنية في بلدة قبريخا، كما أفاد عن اصابة علي احمد علي سلمان والطفل علي وسام عطوي،

ولاحقا اعلن مركز عمليات طوارئ الصحة العامة التابع لوزارة الصحة العامة في بيان، أن «استهداف العدو الإسرائيلي لبلدة قبريخا بالقصف المدفعي، أدى إلى استشهاد سيدة وإصابة شخصين آخرين بجروح من بينهما طفل يبلغ من العمر ١٢ سنة».

كما اعلن مركز عمليات طوارئ الصحة العامة التابع لوزارة الصحة العامة في بيان، أن «الغارة التي شنها العدو الإسرائيلي على بلدة حولا أدت إصابة ثلاثة أشخاص بجروح».

وأفادت «الوكالة الوطنية للإعلام» بأن مسيرة معادية أغارت على بلدة القنطرة.

وتجدد القصف الاسرائيلي على المناطق الجنوبية، واستهدف قرابة التاسعة والربع من صباح أمس، الأطراف الشرقية لبلدة عيتا الشعب. واغار الطيران الحربي الاسرائيلي على بلدة قبريخا قضاء مرجعيون وعلى اطراف بلدتي عيناثا وكونين. واستهدفت غارة وادي الحجير.

واعلن الجيش الإسرائيلي ان طائرات حربية قصفت منصات إطلاق صواريخ بمنطقتي كونين وقبريخا.

واستهدف قصف مدفعي إسرائيلي أطراف قريتي بيت ليف وراميا.كما استهدفت مسيّرة اسرائيلية معادية اطراف بلدة بني حيان (منطقة العراقيب-الرويسة) بصاروخ لم ينفجر، مما ادى الى اندلاع حريق في المكان.

واثناء توجه فرق الدفاع المدني لإخماد النيران التي اندلعت بين علما الشعب والضهيرة في منطقة الحاجة، جراء سقوط صاروخ اعتراضي في احراج المنطقة، استهدفت مدفعية العدو المكان بعدد من القذائف، حيث حالت العناية الإلهية دون وقوع إصابات في صفوف فريق الدفاع المدني.

وشنت الطائرات الحربية الاسرائيلية ظهر أمس غارة جوية استهدفت اطراف بلدتي عيناثا وكونين.

ونفذت مسيَّرة اسرائيلية معادية بعيد منتصف ليل الثلاثاء الاربعاء غارة بصاروخ موجه مستهدفة منطقة الصوان عند اطراف بلدة كفرشوبا، مما ادى الى اشتعال الحرائق في المنطقة،وقرابة السادسة صباح أمس تعرضت اطراف بلدة كفرشوبا لقصف مدفعي معاد.

وافيد ان الغارة الجوية المعادية التي استهدفت مدينة الخيام منتصف ليل الثلاثاء الاربعاء ادت الى اصابة مواطن بجروح طفيفة ونقل الى احدى مستشفيات المنطقة للمعالجة، كما ادت الى تدمير مبنى مؤلف من طابقين تدميرا كاملا.

ونفذ الطيران الحربي الاسرائيلي بعيد منتصف ليل الثلاثاء الاربعاء عدوانا جويا حيث شن غارة مستهدفا حي الرجم في بلدة عيتا الشعب بصاروخين من نوع جو -ارض.

وأعلنت «المقاومة الاسلامية» في بيان ، انه «دعما لشعبنا الفلسطيني الصامد في قطاع غزة وإسنادا لمقاومته الباسلة والشريفة، استهدف مجاهدو المقاومة الإسلامية عند الساعة ٢:٣٠ من بعد ظهر يوم الأربعاء ٤-٩-٢٠٢٤ تموضعا لجنود العدو في ثكنة زرعيت (مقر قيادة الكتيبة التابع للواء الغربي) بقذائف المدفعية وأصابوه إصابة مباشرة».

كما في بيان آخر انه دعماً لشعبنا الفلسطيني الصامد في قطاع غزة وإسناداً لمقاومته الباسلة والشريفة، استهدف مجاهدو المقاومة الإسلامية عند الساعة ٣:٠٠ من بعد ظهر يوم الأربعاء ٤-٩-٢٠٢٤ موقع رويسات العلم في تلال كفرشوبا اللبنانية المحتلة بالأسلحة الصاروخية وأصابوه إصابة مباشرة».

واعلنت ايضاً انه «دعماً لشعبنا الفلسطيني الصامد في قطاع غزة وإسناداً لمقاومته الباسلة والشريفة، استهدف مجاهدونا عند الساعة ٠٦:٠٠ من بعد ظهر اول امس الثلاثاء ٣-٩-٢٠٢٤، نقطة تموضع لجنود العدو الإسرائيلي في موقع بركة ريشا بالأسلحة المناسبة وأصابوها إصابة مباشرة وأوقعوا فيها اصابات مؤكدة».

واعلنت «المقاومة الإسلامية» ان مجاهديها استهدفوا عند الساعة ٣:٥٠ من بعد ظهر يوم الأربعاء ٤-٩-٢٠٢٤ موقع حانيتا بقذائف المدفعية وأصابوه إصابة مباشرة».

وكان الطيران الحربي والمسيّر الاسرائيلي شنّ بعيد منتصف ليل (الثلاثاء -الاربعاء) سلسلة غارات على قرى وبلدات جنوب لبنان بعد ساعات من الهدوء الحذر.

وصدر عن مركز عمليات طوارئ الصحة العامة التابع لوزارة الصحة العامة، بيان أعلن أن «الغارة الإسرائيلية على بلدة الخيام، أدت إلى إصابة شخصين بجروح احتاجا الدخول لمستشفى مرجعيون الحكومي لإتمام العلاج».

القصف المعادي على قبريخا

.. وعلى بلدة حولا

المفتي دريان استقبل اللواء عثمان منوهاً بجهوده المميزة في معالجة القضايا الأمنية

المفتي دريان مستقبلاً اللواء عثمان

استقبل مفتي الجمهورية الشيخ عبد اللطيف دريان، المدير العام لقوى الأمن الداخلي اللواء عماد عثمان، وتم البحث في الشؤون العامة، والمهام التي تقوم بها المديرية العامة لقوى الأمن الداخلي للمحافظة على امن واستقرار اللبنانيين».

ونوه المفتي دريان بـ«الجهود المميزة التي يقوم بها اللواء عثمان في معالجة القضايا الأمنية في العديد من المناطق اللبنانية»، متمنيا له «مزيدا من التوفيق والنجاح في مهامه الوطنية».

البيسري في حفل تخرج طلاب «ديبلوم دراسات الهجرة»: التنسيق بين المنظمة الدولية للهجرة بعيداً عن برامج الدمج أو التوطين

اللواء البيسري والبروفسور دكاش يسلمان الشهادات

رعى المدير العام للأمن العام بالإنابة اللواء الياس البيسري في قاعة ٢٧ آب في المبنى المركزي للمديرية العامة للأمن العام يوم الجمعة الماضي، حفل تخرّج طلاب حائزين «ديبلوم دراسات الهجرة» من جامعة القديس يوسف (اليسوعية) بالتعاون مع المنظمة الدولية للهجرة، بحضور رئيس جامعة القديس يوسف البروفسور سليم دكاش اليسوعي، ممثل رئيس مكتب المنظمة الدولية للهجرة دنكان سوليفان.

ألقى رئيس جامعة القديس يوسف البروفسور سليم دكاش كلمة قال فيها: إن «هذا الديبلوم يُعد الأول من نوعه والرائد في منطقة الشرق الأوسط، بعد أن أصبحت الهجرة واحدة من أكثر المواضيع التي تثير النقاش على الساحة الدولية وخصوصاً في بلدنا الحبيب لبنان. ونحن نعلم كم أن الأجهزة العسكرية والأمنية وبخاصة الأمن العام، يحملون هذه القضية كَهَمّ وجودي وطني».

وتوجه إلى الخريجين بالقول: «تحملون بين أيديكم أداة قوية لمواجهة التحديات التي يفرضها واقع الهجرة من خلال فهم أعمق وأوسع للسياقات المحلية والدولية، وقدرتكم على التفكير النقدي، وتحليل المشكلات، وتقديم الحلول المبتكرة».

توجه راعي الحفل المدير العام للأمن العام بالإنابة اللواء الياس البيسري بكلمة نوّه فيها ب«دور مكتب المنظمة الدولية للهجرة في لبنان (IOM)، الذي يساهم، بالتنسيق مع الهيئات الحكومية والأجهزة الأمنية، في وضع إدارة فعّالة للهجرة وخطط إنمائية تنعكس إيجاباً على لبنان ودوره وموقعه في منطقة الشرق الأوسط، بعيداً من كل إشكال برامج دمج المهاجرين أو النازحين، أو العمل على توطينهم، نظراً إلى ما يشكّل هذان العاملان من خطر على نظام لبنان المبني على التعددية الدينية والتنوع. ».

أضاف: «توجد في لبنان أعداد كبيرة من اللاجئين الفلسطينيين والوافدين العراقيين والسوريين والعمال المهاجرين من جنسيات مختلفة. لكل من هذه الملفات خصوصياتها وحيثياتها وإنعكاساتها الخطيرة على لبنان، لكن القاسم المشترك بينها أنها أكبر بكثير من قدرة لبنان وشعبه على تحملها أمنياً وإقتصادياً وإجتماعياً وبيئياً وديمغرافياً. هذا أمر يتطلب جهداً داخلياً ودعماً واضحاً وغير مشروط من المجتمع الدولي ووكالاته العاملة والناشطة في لبنان، أولاً على مستوى الإستجابة الإنسانية لتنفيذ برامج العودة إلى سوريا والعراق، وثانياً إجبار الكيان الإسرائيلي على تنفيذ القرارات الدولية وإعادة اللاجئين الفلسطينيين إلى دولتهم المستقلة، وتأكيد حق العودة لهم».

وخاطب اللواء البيسري المتخرجين قائلاً:«كلنا ثقة انكم جديرون بحمل هذه الشهادة المميزة لتعزيز دولة القانون والحق الإنساني، لكي تتمكنوا من تقديم الأفضل في سبيل تحويل ما تعلتموه من مبادئ إلى مشروعات عملية لخدمة وطنكم وقضاياه المحقة ».

في الختام، وزّع اللواء البيسري والبروفسور دكاش وسوليفيان الشهادات على الخرّيجين.

الخطيب اطَّلع على تطور العلاقات من سفير لبنان لدى العراق

استقبل نائب رئيس المجلس الإسلامي الشيعي الاعلى العلامة الشيخ علي الخطيب في مقر المجلس قبل ظهر امس، رئيس «الحزب اللبناني الواعد» فارس فتوحي الذي اطلعه على مبادئ الحزب ورؤيته السياسية ونشاطاته، وتمنى لفتوحي «دوام التوفيق».

كما استقبل سفير لبنان لدى العراق علي حبحاب الذي اطلعه على تطور العلاقات الثنائية بين البلدين والشعبين الشقيقين، وجرى التباحث في الاوضاع العامة في لبنان والمنطقة.

دار الفتوى: المولد النبوي الشريف في ١٥ الجاري

أعلنت دار الفتوى «ان المولد النبوي الشريف يوم الأحد ١٢ ربيع الأول ١٤٤٦هـ - الموافق ١٥ أيلول ٢٠٢٤م».

وهنأ مفتي الجمهورية اللبنانية الشيخ عبد اللطيف دريان اللبنانيين بعامة والمسلمين بخاصة بهذه المناسبة الطيبة والمباركة التي تعزز أواصر الأخوة والرحمة والمحبة والقيم الأخلاقية التي تحلى بها سيدنا محمد (صلى الله عليه وسلم) ودعا اليها، سائلاً الله عز وجل أن يعم الأمن والاستقرار والسلام في لبنان والمنطقة.

لقاءات العماد عون

استقبل قائد الجيش العماد جوزاف عون في مكتبه في اليرزة النائبَين محمد سليمان وأحمد رستم وتناول البحث الأوضاع العامة في البلاد.

كما استقبل رئيسة بعثة اللجنة الدولية للصليب الأحمر (ICRC) في لبنان Simone Aechlimann مع وفد مرافق، وتناول البحث سبل التعاون بين الطرفَين، ووقّع قائد الجيش مع رئيسة البعثة اتفاقية تعاون تتضمن تقديم دعم فني وتقني في مجال جمع عينات الحمض النووي وحفظها.

بهية الحريري نعت عميد العائلة سعد الدين الحريري

نعت رئيسة مؤسسة الحريري بهية الحريري عميد آل الحريري سعد الدين محمود الحريري (أبو محمود) الذي غيبه الموت صباح أمس (الأربعاء) عن عمر ناهز الرابعة والتسعين .

وقالت الحريري في بيان : «بمزيد من الحزن والأسى، ننعي العم الحاج سعد الدين الحريري (أبو محمود) رحمه الله الذي أفقد برحيله أباً وسنداً ورفيق درب ، وعميداً مؤسساً لرابطة آل الحريري، مؤمناً بدور العائلة، جامعاً وحاضناً لشملها وراعياً لشؤونها، صديقاً صدوقاً للوالد المرحوم الحاج بهاء الدين الحريري ومؤازراً للرئيس الشهيد رفيق الحريري رحمه الله وللعائلة منذ سنوات الكفاح الأولى».

فضل الله: لبنان لا يقوم إلاَّ بكل طوائفه والمقاومة لحمايته

السيد فضل الله مستقبلاً بيضون ووفد العاملية

ستقبل العلامة السيد علي فضل الله، رئيس «الجمعية الخيرية الاسلامية العاملية» يوسف محمد بيضون مع وفد، بحث معه في عدد من القضايا التربوية والفكرية والثقافية والمستجدات المحلية والإقليمية وسبل تعزيز التعاون المشترك وتطويره على مختلف الصعد.

ووجّه الوفد للسيد فضل الله دعوة إلى المشاركة في مؤتمر «الوحدة الإسلامية في فكر الإمام علي».

واعتبر السيد فضل الله «ان قيمة هذا البلد تكمن في هذا التنوع الذي يعيشه»، داعيا الجميع «إلى العمل على تعزيز المشتركات بين مكوناته من خلال لغة الانفتاح والحوار بعيدا من لغة الاتهامات وشد العصب وتسجيل النقاط والتخوين والرهان على متغير قد يحصل هنا أو هناك فلبنان لا يبنى الا بكل طوائفه وبمد الجسور والتواصل ولا يمكن لطائفة أو مذهب أو موقع سياسي أن يصادره».

وحيا صمود اهل الجنوب في وجه الاعتداءات الصهيونية المتكررة، مشيدا «بما تقوم به المقاومة من انجازات تحمي الوطن وإنسانه وما تتحلى به من قوة وحكمة».

وتطرق إلى الوضع في غزة، منوها بتضحيات وصمود الشعب الفلسطيني في مواجهة العدو الصهيوني، مبديا تخوفه من «مشروع يعد لاحداث نكبة جديدة لتهجير الفلسطينين»، معتبرا «أن السكوت عن هذه المجازر يمنح كامل الحرية لنتنياهو لمواصله حرب الإبادة».

«أهالي ضحايا انفجار المرفأ» إلى الحجار: توقيف سلامة يعكس قدرتكم على اتخاذ خطوات جريئة في ملفات مهمة ونأمل أن نرى الالتزام ذاته في ملفنا

الأهالي خلال الوقفة الشهرية(محمود يوسف)

هنأت جمعية «أهالي ضحايا انفجار مرفأ بيروت» في بيان، خلال وقفتها الشهرية، التي نظمتها عصر أمس، أمام تمثال المغترب - مرفأ بيروت، «القاضي جمال الحجار بجرأته في القضايا المالية وملاحقته لحاكم مصرف لبنان السابق رياض سلامة، متمنية عليه «تطبيق الجرأة نفسها في قضيه أخطر ووطنية أكثر هي قضية تفجير مرفأ بيروت».

وسألت الجمعية القاضي الحجار: «لماذا هذه القضية ما زالت متوقفة، وهي في عهدتكم؟»، وقالت: «هذا الإنجاز يعكس قدرتكم على اتخاذ خطوات حاسمة وجريئة في ملفات مهمة، ونأمل أن نرى الالتزام والحزم ذاتهما في ملف مرفأ بيروت».

وشكرت لـ«البابا فرنسيس تعاطفه ودعمه لأهالي الضحايا و قضيتهم»، وقالت: «كان لموقفه الإنساني النبيل دور إيجابي كبير في رفع معنوياتنا وتعزيز جهودنا في السعي إلى تحقيق العدالة. كما وعد بحمل قضيتنا ودعمها للوصول إلى الحقيقة».

وطلبت من «المحقق العدلي تعيين جلسات في هذا الملف ومتابعة التحقيق إذ لا يوجد أي عائق قانوني»، وقالت: «ولئن إن كان هناك من يحاول اعتراضه ماديا».

أضافت: «بما أن جميع السياسيين تركوا الكلمة للقضاء ولم يتدخلوا في الموضوع المالي المتعلق بحاكم المصرف المركزي، فلماذا يتدخلون في دعوى تفجير المرفأ ويعرقلون عمل قاضي التحقيق؟ لماذا لا يطبقون المعيار نفسه بعدم التدخل في القضاء ومجريات التحقيق؟».

وأكدت أن «تحقيق العدالة لا يمكن أن يتحقق، إلا عبر مسار قانوني نزيه وشفاف، يضمن محاسبة جميع المتورطين ويعزز الثقة في النظام القضائي»، مطالبة ب«تحقيق كامل وشفاف من أجل إنصاف الضحايا وأسرهم».

ثم أضيئت الشموع ورفعت الصلاة لحظة وقوع الانفجار من أجل راحة أرواح الضحايا.

أفرام: إدارة الكوارث من الأمثلة المطلوبة للزمن الجديد

كتب رئيس المجلس التنفيذيّ لـ «مشروع وطن الإنسان» النائب نعمة افرام على حسابه على منصّة «أكس»: «وسط هذا التفكّك والتحلّل الذي يصيب إدارات الدولة، من الجيّد تلمّس أهمية إدارة الكوارث في محافظة جبل لبنان، وهذا ما شهدته خلال الجولة مع المحافظ القاضي محمّد مكاوي، التي تركت لديّ أثراً طيّباً أنّ عمليّة إعادة البناء ممكنة في مختلف الميادين وإدارة الكوارث هي واحدة من الأمثلة المطلوبة للزمن الجديد... كيف لا إذا ما اقترن البناء بالمناقبيّة والإلتزام وهما ما يتحلّى بهما المحافظ، وبهما نستبشر أنّ الخير لا يزال قائماً في القطاع العام».

تجمُّع دولة لبنان الكبير يستذكر إعلان الدولة ويشدد على سيادة لبنان وحياده

أصدر تجمع دولة لبنان الكبير بياناً اشار في مستهله الى ان الأول من شهر أيلول من كل سنة تحل ذكرى إعلان دولة لبنان الكبير البلد النموذجي و الرائد الذي لطالما كان مثالاً يحتذى به في المنطقة منذ أن كانت بيروت أم الشرائع حتى يوم أصبح لبنان أول بلد عربي يضع دستور جمهوري عصري جعله قبلة العالم و التقاء الشرق و الغرب.

وقال التجمع في بيانه: إن تجمع دولة لبنان الكبير يسعى لتحقيق المبادىء والأسس التي قام عليها لبنان الكبير وذلك بتوطيد الوحدة الوطنية العنصر الأساسي في بقاء واستمرار لبنان الكبير.

واضاف: ان التجمع لا يألو جهدا بالسعي الدؤوب لإقامة دولة القانون والمؤسسات عمادها الدستور واتفاق الطائف وارتكازها إلى العدل والمساواة اللذين بدونهما لا تبنى مواطنية ولا يبقى وطن. نحن اليوم نطالب ونكرر المطالبة بالوحدة الوطنية وسيادة القانون ونرفض وندين وجود دويلة داخل الدولة تخطف قرارها وتنتهك سيادتها تحت أي تبرير وهمياً كان أم فعلياً.

واكد أن لبنان عربي الهوى والهوية ومناصرة القضايا العربية هي من صلب إيمانه ورسالته لكن أن يجر إلى حروب بمسميات شتى تنتج خرابا ودمارا ولا تفيد القضية العربية بل تستعمل لتحسين موقع إيران ودورها المتسلط في المنطقة فهذا ما لن نسمح به.

وشدد على سيادة لبنان وحياده، فلا جيش غير الجيش اللبناني ولا سلاح غير سلاح الشرعية اللبنانية وإستقواء على اللبنانين بالسلاح المليشيوي ولا تبعية سوى للجمهورية اللبنانية ولا شرعية خارج المؤسسات الدستورية ولا إستقواء بطرف للإنقضاض على آخر و لا الترويج لحلول تقسيمية لا ترتقي إلى دور لبنان ورسالته.

«المهندسون» بين ورشة تطوير قوانين المهنة وحجز الأموال واحتفالية «يوم المهندس اللبناني»

لينا الحصري زيلع

أزمات لبنان المستفحلة انعكست على قطاعات المهن الحرة من حيث الإيرادات والتطوير، لكن إرادة المهندسين تبقى دوما هي ابتكار الحلول خصوصا ما يرتبط منها بعالم الهندسة ومتتبعاته، فقد دخلت نقابة المهندسين في ورشة تنظيمية قانونية عملية واسعة لإعادة تنظيم واقعها بعدما تلقت ضربة قوية مع احتجاز أكثر من ٣٠٠ مليون دولار أميركي لها في المصارف اللبنانية، وتحولت النقابة الى خلية نحل مع تأليف لجان هندسية فنية متخصصة من نقباء سابقين وأعضاء في مجالس النقابة حاليين وسابقين وخبراء مهندسين متخصصين لإعادة تعديل قوانين مهنة الهندسة الموضوعة منذ العام ١٩٩٧ وتحديثها لمواكبة التطورات الهندسية العالمية.

ويسعى نقيب المهندسين الشاب فادي حنا وأعضاء مجلس النقابة الى وصل الجسر الذي انقطع بين الجيل المؤسس الذي بنى النقابة والجيل الجديد الذين يشرعون الباب امام الجميع ليشارك كل مهندس في عملية النهوض والتطوير والتحديث من خلال رؤى وأفكار ومشاريع لتكتمل مع الخطط الموضوعة، ولتثبيت مقولة «ان لكل معضلة حل».

فادي حنا

ويقول حنا لـ«اللواء» ان أموال النقابة محتجزة لكن الإرادة حاضرة فأدمغة المهندسين جاهزة على الرغم من انه لدينا مبالغ تفوق ٣٠٠ مليون دولار محتجزة في المصارف، نحن نسعى مع المراجع المعنية وتحديدا مع حاكم مصرف لبنان بالإنابة الدكتور وسيم منصوري نحو إمكانية التوصل الى آلية تحفظ لنا الاستمرارية على أسس سليمة ، خصوصا وان لدينا متقاعدين قدموا للمهنة ودفعوا مترتباتهم منذ دخولهم الى النقابة، وأطلقنا صرخةً دعينا فيها الحاكم والحكومة واللجان النيابية إلى العمل على تحصيل حقوق النقابات وصناديق التقاعد وسائر المودعين، بعدما تخلت الدولة عن مسؤوليتها في مواجهة اكبر كارثة مالية حلت بالبلاد. فلا يجب ان يبقى وضعهم على ما هو عليه خصوصا وان من فيهم مصاب بأمراض مستعصية وخطيرة.

ولا يخفي النقيب حنا ملاحظاته عن واقع التعليم الهندسي خصوصا وان لبنان هو بلد عريق في جامعاته وكلياته الهندسية التي تعد الأولى في الشرق الأوسط على مدى القرنين الماضيين، ولا بد المحافظة على الشهادة الجامعية الهندسية وبحثنا في تأليف لجان فنية هندسية مختصة لدرس وتنظيم واقع خريجي اختصاصات الهندسة في لبنان من منطلق تطبيق قانون الاحكام العامة للتعليم العالي وتنظيم التعليم الخاص الصادر عن مجلس النواب تحت رقم تاريخ الذي يحدد في المادتين و من الفصلين الرابع والخامس عضوية نقيب المهندسين في مجلس التعليم العالي واللجان الفنية حكما كلما كان الموضوع مرتبط بمهنة الهندسة اذا كانت المؤسسة المنوي فتحها او البرامج المستحدثة في مؤسسة مرخصة تهيء لإعطاء شهادات تخول حاملها حق الانتساب الى النقابة والهدف من كل ذلك إبقاء شهادة الهندسة في مراتبها المتقدمة.

وكشف حنا لـ«اللواء» عن قرار اتحاد المهندسين اللبنانيين الذي يضم نقبتي المهندسين في بيروت وطرابلس عن اقفال النقابة نهار اول جمعة من شهر تشرين الأول من كل سنة لمناسبة «يوم المهندس اللبناني» الذي تقرر هذه السنة، واعتباره يوم عطلة تقفل فيه أبواب مراكز النقابة في بيروت وطرابلس والمناطق.

ويتضمن يوم المهندس اللبناني فعاليات هندسية وعلمية وثقافية ونشاطات ترفيهية وفنية خاصة بالمهندسين وعائلاتهم ومن يرغب من اللبنانيين من أعضاء نقابات المهن الحرة والنقابات الأخرى والاكاديميات والطلاب والعمال وغيرهم.

ومن المقرر ان يقام الاحتفال هذه السنة في ميدان سباق الخيل في بيروت تشارك فيه المؤسسات والشركات والمكاتب الهندسية وكليات الهندسة في جامعات من لبنان وخبراء محاضرين وشخصيات ثقافية معروفة وفنانين لبنانيين سيقدمون برنامجا متخصصا عن التفاعلات الهندسية وارتباطها بكل مناحي الحياة فضلا عن برنامج ثقافي، فني، ترفيهي خاص بالكبار والصغار.

لبنان بنهائي كأس مرديكا بإسقاطه بطلها

اللبناني ربيع عطايا يراوغ الدفاع الطاجيكي

وسيم صبرا :

ثأر منتخب لبنان لكرة القدم من طاجكستان وتأهل الى المباراة النهائية لكأس "مرديكا" الدولية، بفوزه بنتيجة (١-٠) حيث سيواجه الاحد نظيره الماليزي المضيف، الفائز بدوره على الفلبين ٢-١، على ملعب "بوكيت جليل" في كوالالمبور.

منتخب لبنان سجل هدف الفوز عبر جهاد ايوب الذي حول برأسه كرة مرفوعة كرة ربيع عطايا (د ١٣)، ليثأر من خسارته امام طاجكستان في كأس آسيا.

وأشاد المدرب ميودراغ رادولوفيتش المدير الفني لمنتخب لبنان بالأداء الذي قدّمه لاعبوه، رغم "عدم اكتمال جهوزيتهم على اعتبار ان الموسم لم يبدأ بالنسبة الى الأكثرية منهم. أضف أننا واجهنا خصماً صعباً ومليء باللاعبين أصحاب الإمكانات العالية، لكن اصرارنا على تحقيق الهدف الذي جئنا من اجله الى ماليزيا منحنا بطاقة المباراة النهائية، لذا كان الثأر مهماً بالنسبة الينا على مختلف المستويات".

وقدم اللبنانيون مباراةً جيّدة اتسمت بأداءٍ رجولي وانضباطٍ تكتيكي منحهم بطاقة مستحقة للنهائي على حساب طاجكستان حامل اللقب.

واختير مهاجم منتخب لبنان عمر شعبان افضل لاعب في المباراة، وعلق قائلاً: "أنا سعيد لتأقلم اللاعبين مع الظروف التي واجهناها منذ وصولنا الى هنا، إن كان بالنسبة الى المناخ او التعب الذي شعرنا به بفعل مسافات السفر الطويلة التي قطعناها او فارق التوقيت، الأهم أننا طبّقنا ما طلبه المدرب منا وتحلينا بالصبر امام فريق جيّد جداً، وآمل ان نبني على هذه النتيجة ونتقدّم اكثر لتحقيق المزيد من النتائج الإيجابية مستقبلاً".

فوز آسيوي لشباب السلة وودي للرياضي

فاز منتخب لبنان للذكور تحت الـ١٨ سنة لكرة السلة على منغوليا بفارق ٢١ نقطة، وبنتيجة (٦٦-٤٥) في بطولة آسيا التي تقام في العاصمة الاردنية عمّان، وذلك في اطار المجموعة الاولى من المسابقة القارية المؤهلة الى نهائيات كأس العالم التي ستقام في سويسرا العام المقبل.

وكان افضل المسجّلين لدى لبنان نيكولاي شويري برصيد ١١ نقطة مع ١٠ متابعات، واضاف جايسون الدكس ٩ نقاط مع ٦ متابعات و٩ تمريرات حاسمة، ورالف اسكندر ٨ نقاط مع ٤ تمريرات حاسمة.

ويشار ان المنتخبات الاربعة متصدرة مجموعاتها تأهلت مباشرة للدور ربع النهائي، بينما يلعب الثاني مع الثالث ببقية المجموعات لتحديد بقية المتأهلين.

وسيخوض لبنان مباراة التأهل الى الدور ربع النهائي غداً الجمعة، علماً انه بحاجة للتأهل لاحقاً الى نصف النهائي لضمان مقعده بكأس العالم.

هذا وجدد فريق النادي الرياضي بيروت فوزه على الزمالك المصري بفارق ١٣ نقطة وبنتيجة (٨٠-٦٧)، في المباراة التحضيرية التي اجريت في قاعة رياضة المرأة بالعاصمة القطرية الدوحة.

ويندرج اللقاء في إطار المعسكر الاعدادي الذي يخضع له بطل لبنان وآسيا في سياق التحضيرات لكأس القارات "انتركونتيننتال كاب ٢٠٢٤"، المقررة في سنغافورة من ١٢ الى ١٥ الجاري.

تصفيات حامية للمونديال وأمم أوروبا

تنطلق الخميس، الجولة الأولى للدور الثالث من التصفيات الآسيوية المؤهلة إلى كأس العالم ٢٠٢٦ لكرة القدم، المقرر في ٣ دول: أميركا وكندا والمكسيك.

وتمثل قارة آسيا ثمانية منتخبات مع احتمال ارتفاعها إلى ٩ حسب نتائج الملحق العالمي.

يشتمل الدور الثالث على ١٨ منتخباً

قُسّمت على ٣ مجموعات، تضم كل واحدة ٦ منتخبات تتنافس بنظام الدوري من مرحلتين، ويتأهل أول منتخبين من كل مجموعة مباشرة إلى المونديال، في حين يُحدّد المقعدان المباشران المتبقيان لقارة آسيا عبر الدور الرابع في ملحق قاري، في حين سيكون هنالك فرصة لمقعد إضافي من خلال دور خامس في ملحق العالمي، وهنا برنامج المباريات..

المجموعة الأولى:
(١٧:٠٠) أوزبكستان – كوريا ش
(١٩:٠٠) إيران – قرغيزستان
(١٩:٠٠) قطر – الإمارات
المجموعة الثانية
(١٤:٠٠) كوريا ج – فلسطين
(١٩:٠٠) العراق – عمان
(٢١:٠٠) الأردن – الكويت
المجموعة الثالثة
(١٣:١٠) أستراليا – البحرين
(١٣:٣٥) اليابان – الصين
(٢١:٠٠) السعودية – إندونيسيا

كما تبدأ الخميس مباريات الجولة الأولى لبطولة دوري الأمم الأوروبية لموسم، حيث ستشهد منافسات المستوى الأول العديد من المباريات المهمة.

في المجموعة الأولى بالمستوى الأول، يسعى منتخب البرتغال، بطل موسم ٢٠١٨ ـ ٢٠١٩، لتحقيق الفوز في مستهل مشواره حينما يواجه نظيره الكرواتي، حيث يتطلع النجم المخضرم كريستيانو رونالدو ورفاقه لتحقيق فوز مهم.

وتواجد رونالدو، نجم فريق النصر السعودي، في قائمة المنتخب استعدادا للمواجهة مع كرواتيا، في المجموعة التي تضم كذلك منتخبي إسكتلندا وبولندا، واللذين يلتقيان في اليوم ذاته ضمن منافسات الجولة الأولى بالمجموعة.

وفي المجموعة الثانية، يستهل المنتخب الإسباني، بطل أمم أوروبا ٢٠٢٤، حملته للدفاع عن لقبه كحامل للقب البطولة، حينما يواجه نظيره الصربي على ملعبه ووسط جماهيره.

ولم يدخل لويس دي لافوينتي، المدير الفني للماتادور، أي تعديلات جديدة على صفوف الفريق الفائز بلقب البطولة، حيث تواجد داني أولمو ولامين جمال، نجوم برشلونة في خط الهجوم، بالإضافة إلى بيدري والمهاجم المخضرم ألفارو موراتا وغيرهم.

وضمن منافسات المجموعة ذاتها بالجولة الأولى، يحل المنتخب السويسري ضيفا على نظيره الدنماركي.

وستكون قمة مباريات الجولة تلك التي ستجمع بين المنتخب الفرنسي ونظيره الإيطالي، الجمعة، ضمن منافسات الجولة ذاتها بالمجموعة الثانية.

رونالدو

غولف لبنان ببطولة لناشئين في الفلبين

يشارك لبنان ببطولة آسيا والمحيط الهادىء للناشئين للغولف بفريق يضم فيكتوريا ريشاني وجيوفري لقلق وكابتن الفريق أكرم ريشاني، وتستمر حتى ٦ الجاري في مانيلا.

ويؤكّد رئيس الإتحاد اللبناني للغولف كريم سليم سلام بأنّ المشاركة محطة هامة وفرصة للإحتكاك مع الخبرات القارية على الصعيدين الفني والتقني علماً ان البطولة هي الأهم في المنطقة على مستوى الفرق والأفراد للفتيان والفتيات اذ يحق للاعبين دون الـ١٧ عاماً (حتى ٣٠ آب من كل عام) المشاركة، ويمنح الفائز بمنافسات الأفراد للفتيان إعفاء للمشاركة بكأس "أماس" في اليابان ولفائزة عند الفتيات على فرصة خوض بطولة كوريا الجنوبية "كيا".

إنهاء صراعات الاولمبية

استقبل وزير الشباب والرياضة الدكتور جورج كلّاس، وفد اللجنة الاولمبية اللبنانية، الذي دعاه لحضور الجمعية العمومية المقررة الخميس ١٢ الجاري في مقرها، "والهادفة إلى التنازل عن كل الدعاوى القضائية واعادة اللحمة إلى العائلة، والتي يليها اجتماع للجنة تنفيذية مخصص لتعديل المناصب"، وفور انجازها، ستقوم اللجنة التنفيذية بطلب افادة ادارية جديدة تنهي مرحلة الصراعات التي امتدّت لفترة زمنية طويلة.

رحيل شقيقة حيدر

فجع رئيس الاتحاد اللبناني لكرة القدم المهندس هاشم حيدر، بوفاة شقيقته الحاجة فاطمة محمد حيدر، زوجة حسين الشامي، أولادها وسيم (زوجته فاطمة فرحات)، مدحت ومحمد، أشقاءها المرحوم حيدر، علي، حسن، عبد الله، هاشم (رئيس مجلس الجنوب ورئيس الاتحاد اللبناني لكرة القدم) إبراهيم (رئيس بلدية اللويزة - قضاء جزين) والسيد خليل، وتقبل التعازي عصر يوم الخميس من الـ٢:٠٠ وحتى الـ٥:٠٠ في قاعة بلدية جرجوع قضاء النبطية، والثالث يوم الجمعة بدءاً من الـ٣:٠٠ في حسينية البلدة.

لبنان بكأس ديفيس

سيخوض لبنان مواجهة هامة ضد جنوب افريقيا في ١٤ و١٥ الجاري بمسابقة كأس ديفيس في القاهرة ضمن المجموعة العالمية الثانية، والفائز سيخوض لقاءاً فاصلاً بداية العام المقبل ضد دولة تحددها القرعة لاحقاً على ان يتأهل الفائز فيها الى المجموعة العالمية الأولى.

الكباش الى دبي

تشارك بعثة الاتحاد اللبناني للكباش بالبطولة العربية الأولى التي ينظمها الاتحاد الاماراتي برئاسة الشيخ عبدالله بن حمد بن سيف الشرقي في دبي ايام ٦ و٧ و٨ الجاري، وتضم البعثة: رئيس الاتحادين العربي واللبناني للكباش كريم العنداري (رئيساً)، شربل شمعون(حكماً دولياً)، هادي الحاج (بطل وزن ما فوق الثقيل)، ايليا الحاج (بطل وزن الثقيل)، انطوني حصراتي (بطل الوزن الخفيف) وداني ابو الحسن (بطل وزن دون الخفيف).

لاعبا الغولف ريشاني ولقلق

اطلاق مناقصة لإنشاء وتأهيل محطة إنتاج الطاقة الكهرومائية في حراش

وزير الطاقة خلال اطلاق المناقصة

أعلنت وزارة الطاقة والمياه عن إطلاقها عبر «منصة الشراء العام»، مناقصة عمومية لإنشاء وتأهيل معمل توليد الكهرباء بالطاقة الكهرومائية في منطقة حراش-نبع جعيتا».

وجاء في البيان: «المعمل الذي تملكه مؤسسة مياه بيروت وجبل لبنان، يمكن ان يولّد طاقة تصل الى ١،٢ ميغاوات، قدرتها ما يقارب ٦ مليون كيلووات ساعة في السنة، الامر الذي يُخفف من الكلفة التشغيلية لدى مؤسسة مياه بيروت وجبل لبنان حوالي مليوني دولار، ويسمح بتحسين الخدمة وزيادة الانتاج .وتُستعمل هذه الطاقة المنتجة لتغذية محطة تكرير المياه في ضبيه، التي تؤمن المياه لجزء كبير من بيروت الكبرى وقسم من المتن».

تابع: «يذكر أن تمويل هذا المشروع سيتم من موازنة وزارة الطاقة والمياه، ويساهم في تشغيل انتاج الطاقة في المتن وبيروت .وهو يدخل ضمن الاستراتيجية الوطنية للنهوض المستدام في قطاع الطاقة التي تعطي الاولوية للتحول الطاقوي الى الطاقة المتجددة وتقليص الاعتماد على الفيول في توليد الطاقة الكهربائية، وخاصة في قطاع المياه،كما يُمكن الاستفادة من هذه الخبرة في هذا المشروع لتطويرها في مشاريع اخرى في المستقبل.

وقد دعت الوزارة الاختصاصيين في هذا المجال والمقاولين للمشاركة في هذا المشروع لما له من اثر ايجابي،خصوصا وانها قد حسّنت الشروط المالية للعقد، ما يسمح للمتعهدين باستيفاء مستحقاتهم بما يوازي سعر الصرف بتاريخ استحقاق الدفع، وبالتالي يحميهم من مخاطر تقلبات العملة».

وأضاف: «يذكر ان فترة تقديم العروض تمتد ٤٥ يوماً من تاريخ اليوم، ويمكن تنزيل دفتر شروط المناقصة على الرابط التالي: https://ppa.gov.lb/bids/view/٣٤٣٢».

بيرم: تحوّل وزارة العمل إلى رقمية لم يكلّف الدولة ليرة

أعلن وزير العمل في حكومة تصريف الأعمال مصطفى بيرم تحوّل الوزارة الى رقمية بنسبة ٩٠ في المئة وهي الأولى من هذا النوع في لبنان. جاء ذلك في مؤتمر صحافي عرض فيه الخدمات الالكترونية في وزارة العمل ضمن الخطة الثلاثية في الحوكمة والتحول الرقمي ٢٠٢٢- ٢٠٢٥ التي كان أقرها مجلس الوزراء.

اشار الوزير بيرم الى «ان هذه الخطة موافق عليها من قبل مجلس الوزراء بشكل مباشر في أيار من العام ٢٠٢٢ وهي تغطي حتى العام ٢٠٢٥ ، وأنا اليوم اعلن بحمد الله وبفخر ان الخطة طبقت بنسبة تزيد عن الـ ٩٠ في المئة في غضون أقل من سنة ، واستطيع القول اننا طبقناها من خلال موظفي الوزارة الذين يعملون باللحم الحي ، وفي اصعب الظروف حافظوا على استمرارية خدمة المواطن وفي نفس الوقت تضامنوا مع زملائهم في المطالبة بحقوقهم».

ولفت الى ان «اهمية الخطة وجود الشفافية حيث يستطيع المواطن متابعة معاملته من أي مكان تحت عنوان «حقك بيوصلك» ، لقد حاولنا القيام بعمل غير مرتبط بشخص الوزير كما جرت عليه العادة بنسبة كبيرة، نحنا قمنا بعمل مؤسساتي لادارة مستدامة ، لأن الشخص يذهب والادارة تستمر . كما اعدنا الاعتبار للموظف في الادارة العامة ، لان هناك وصمة موجودة ان الموظف لا يريد العمل ويريد ان يقبض راتبه وهو في البيت ، جئنا واعطينا نموذجا يقول انه في اصعب مرحلة تمر بها الادارة افتخر ان الموظفين في وزارة العمل على اختلاف مراتبهم قاموا بانجاز مهم ، باستمرارية العمل وتحقيق الانجازات ومتابعة شؤون المواطن وهذا يعيد الاعتبار الى الموظف العمومي، ويخفف السمسرات ويخفف استغلال المواطن ، ويجعل المواطن يعتاد ان يطالب بحقه دون الرجوع الى الواسطة».

ثم قدم مدير الموقع الالكتروني لوزارة العمل يعقوب مرعي عرضا مفصلا عن الخدمات الالكترونية التي يقدمها الموقع وكيفية تفاعل هذه الخدمات مع اصحاب المؤسسات والأفراد والتي تساهم بشكل كبير في تسهيل وتسريع وتتبع هذه الخدمات عن بعد دون الحاجة الى القيام بزيارات متكررة الى مركز الوزارة.

ثم جال الوزير بيرم والحضور في ديوان الوزارة الذي تمّت أرشفته الكترونيا، والقاعة المستحدثة للتدريب، والآلة الخاصة بتتبع المواطن لمسار معاملته في الوزارة وهي وضعت عند مدخل الوزارة.

عشاء تكريمي لنقابة مستوردي السيارات المستعملة

برعاية رئيس الهيئات الاقتصادية الوزير السابق محمد شقير أقامت شركة Cedars Express، وهي إحدى أكبر شركات الشحن في لوس أنجلوس، عشاءً تكريمياً لنقابة مستوردي السيارات المستعملة برئاسة إيلي قزي مساء أمس في مطعم ديوان بيروت، بمشاركة ٧٠ شخصاً من مستوردي السيارات.

بداية تحدث رئيس شركة Cedars Express جورج سلوم مرحباً بالوزير شقير ومشيداً بالدور والجهود التي يبذلها لتشجيع القطاع الخاص والشركات اللبنانية وحرصه الشديد على تعزيز التعاون بين القطاع الخاص اللبناني المقيم والمغترب.

ثم تحدث قزي فرحب بالوزير شقير وأشاد بالعمل «الجبار» الذي يقوم به للحفاظ على قطاع الأعمال بمختلف نشاطاته بلبنان، منوهاً بالوقت نفسه بوقوفه إلى جانب النقابة والمستوردين في مختلف قضاياهم.

أما شقير فأشاد Cedars Express مهنئاً سلوم بحلول الشركة في المرتبة الأولى على قائمة شركات الشحن التي تقوم بشحن البضائع من الولايات المتحدة إلى لبنان، مؤكداً أن رجال الأعمال اللبنانيين في لبنان وحول العالم هم محط اعتزازنا وافتخارنا، وإن قطاعنا الخاص يمثل لبنان الريادي والمبدع أفضل تمثيل.

ثم قدم سلوم درعاً للوزير شقير تكريماً له وتقديراً للجهود التي يقوم بها للحفاظ على القطاع الخاص وتدعيم الشركات الخاصة في لبنان وبلاد الإنتشار.

مواعيد رحلات «MEA»

أعلنت شركة طيران الشرق الأوسط – الخطوط الجوية اللبنانية في بيان أن «رحلاتها للفترة الممتدة من ٦ الى ١٥ أيلول ٢٠٢٤ ستبقى على مواعيدها باستثناء بعض الرحلات التي تم تعديلها، وذلك لأسباب تقنية تتعلق بتوزيع المخاطر التأمينية على الطائرات بين لبنان والخارج».

لجنة الاقتصاد: لتكن البداية لإظهار الحقيقة واسترداد أموال المودعين

عقدت لجنة الاقتصاد والتجارة والصناعة والتخطيط جلسة برئاسة النائب فريد البستاني، في حضور الاعضاء وممثلين عن الادارات المعنية.

إثر الجلسة، قال البستاني: «عقدت لجنة الاقتصاد اجتماعها الاسبوعي، وأحب ان اثني على القضاء في موضوع التحقيق مع حاكم مصرف لبنان السابق رياض سلامة، وإن شاء الله تكون بداية لامور عدة من هذا النوع لاظهار الحقيقة، كي يكون الهدف استعادة الاموال المنهوبة المحولة بطريقة غير شرعية واسترداد اموال المودعين كاملة».

وأكد البستاني أن اللجنة تدعم وزير الاشغال العامة في حكومة تصريف الاعمال علي حمية، «الذي يقوم بعمل مشكور في تطبيق قانون الشراء العام على المرفأ، والذي يجب ان يطبق على كل مؤسسات الدولة التي تتعاطى مع المال العام، كما ان هذا القانون يجب ان يطبق لمكافحة الفساد».

اضاف: «قدمت للجنة نبذة عن التقدم الذي يحصل في النافعة ووضعت اللجنة في التطور الذي يحصل فيها بالتعاون مع سجيع عطية وابراهيم منيمنة، وهو يلخص بنقاط عدة في طريقة ادارة هذا المرفق، ويجب ان يكون هذا العمل ضمن القانون. واشدد على ان يعود الموظفون المدنيون الذين لا حكم جنائيا عليهم، الى عملهم».

واشار الى اننا «عقدنا خلوتين حول الاوضاع الاقتصادية لتأسيس رؤية اقتصادية للدولة من ناحية المجلس النيابي، وفي ٢٦ ايلول سيكون لدينا خلوة موضوعها السياحة والاشغال، وفي الشهر العاشر سنعقد خلوة موضوعها الاقتصاد والمال. كما بحثنا في موضوع الموازنة وفي امور اقتصادية اخرى».

قرار بتفعيل التعاون وتبادل المعلومات مع إدارة الجمارك

أصدر وزير المالية في حكومة تصريف الأعمال الدكتور يوسف الخليل، قرارا يتعلق بالخطوات الآيلة إلى تفعيل التعاون وتبادل المعلومات بين مديرية المالية العامة وإدارة الجمارك بهدف تفعيل الالتزام الضريبي والجمركي، ومن أجل تحسين الالتزام الطوعي وتعزيز الثقة في النظام الضريبي والجمركي وزيادة واردات الخزينة.

ويتضمن القرار الى جانب الاجراءات العملية، تشكيل لجنة مشتركة من موظفي مديرية المالية العامة وإدارة الجمارك، تعقد اجتماعات وورش عمل كل ثلاثة أشهر وكلما دعت الحاجة لتقديم الاقتراحات بهدف استحداث وتيويم الخطوات والإجراءات التي من شأنها تفعيل الالتزام الضريبي والجمركي، على أن يجتمع المجلس الأعلى للجمارك ومدير الجمارك العام مع مدير المالية العام ومدير الواردات ومدير الضريبة على القيمة المضافة مرة على الأقل كل ستة أشهر لمتابعة تقييم التعاون والتنسيق الكاملين بين الإدارتين العامتين وكيفية تفعيلهما، وينظم بنتائج الاجتماع تقريراً يرفع لوزير المالية.

وأوجب القرار على إدارة الجمارك ومديرية المالية العامة اتخاذ الخطوات الآيلة إلى وضع أحكام هذا القرار موضع التنفيذ في مهلة أقصاها ٢٠٢٤/١٢/٣١».

تجمع العاملين في البلديات أعلن التوقف عن العمل يومين حضوريا

اصدر تجمع العاملين في بلديات لبنان واتحاداتها بيانا اشار انه «بعد غياب التوازن وعدم المساواة بين موظفي القطاع العام وإدارات الدولة والبلديات والاتحادات ، وبعد مراجعات حثيثة قام بها التجمع عبر التواصل مع نواب ووزراء شرح فيها المعانات التي يمر بها هذا القطاع والذي يضم اكثر من ٢٥،٠٠٠ الف موظف ما بين (ثابت وأجير ومتعاقد ومستخدم) الا ان التجمع لم يلتمس منهم سوى الوعود التي لم تتحقق حتى تاريخه».

اضاف البيان:«لمواجهة الظلم المستمر وغياب الاستجابة لمطالبنا العادلة، وبما ان الكيل قد طفح ، وصبرنا لم يعد يحتمل. وبما ان مطالبنا ليست مجرد أمنيات، بل حقوق مشروعة مقدسة وليست محل للتفاوض وهي مستحقة ومتوجبة والزامية ولا يمكن ربطها باي شرط او استنسابية بل هي حقوق مكتسبة يجب تحصيلها نطالب بـ :

أولا :اقرار مشروع سلسلة رتب ورواتب جديد يراعي التضخم الحاصل.

ثانيا : إلزام المجالس البلدية بدفع كافة الرواتب والمساعدات الاجتماعية والنقل والمثابرة والمنح المدرسية التي أقرت والتي ستقر مستقبلا والطلب من وزير الداخلية اصدار قرار حازم وملزم بهذا الشأن.

ثالثا» : إقرار قانون بضم العاملين في البلديات بكافة مسمياتهم الوظيفية إلى الضمان الاجتماعي او تعاونية موظفي الدولة .

رابعا»: إقرار قانون النظام التقاعدي لموظفي البلديات والإتحادات يضمن مستقبلهم وكرامتهم وحياتهم الكريمة

خامسا» : تصحيح التعويضات العائلية (الزوجة والأولاد)

سادسا»: دفع كافة مستحقات البلديات من صندوق بلدي مستقل وهاتف ثابت وخليوي بشكل فوري

سابعا» : إقرار قانون تعدل فيه كافة الرسوم البلدية التي تستوفيها البلديات والإتحادات بشكل مباشر لتتناسب مع التضخم الهائل واسكوة بباقي الرسوم التي تم تعديلها.

ختم :«بناء على ما تقدم أعلن التجمع أنه وكرسالة تحذيرية للحكومة، وليس حبا بالتعطيل، التوقف عن العمل لمدة يومين، ابتداء من اليوم الخميس على أن يكون هذا التوقف داخل مراكز العمل، بانتظار ما ستؤول اليه الأمور خلال هذا الشهر وقبل بداية العام الدراسي. ولا يمكن بعد الان تجاهلنا، فالإصرار على التجاهل سيواجه بإصرار أكبر على تحقيق حقوقنا كاملة غير منقوصة».

اسرائيل: قوة احتلال

(تتمة المنشور ص١)

مثل هذه الحرب ليست متوفرة وانما هو نزاع مسلح بين دولتين.

ان من اهم الشروط في جميع النزاعات المسلحة الدولية وغير الدولية هو انه يتوجب على المتحاربين التمييز دائما بين من يقاتل ومن لا يقاتل، وأن يلتزموا بعدم توجيه هجمات الا نحو اهداف عسكرية.

زد على ذلك ان على الطرف الذي يسيطر على السكان المدنيين عدم تعريضهم للخطر وعدم استخدامهم كما تفعل اسرائيل دروعا بشرية.

ان المدنيين في غزة لاسيما منهم الأطفال والنساء ليسوا اهدافا عسكرية لأنهم محميّون بموجب قوانين الحرب وفقا لقاعدة «التناسب» التي تحظر الهجوم على هدف عسكري يمكن ان يتسبب في ايقاع خسائر في صفوف المدنيين. اي ان العمل العسكري المسلح الذي يقوم به احد الأطراف يجب ان يكون متناسبا مع الغرض المقصود من وراء الحرب.

ولهذه الغاية حددت قوانين الحرب اهم ثلاثة مبادىء اساسية والزمت الأطراف المتحاربة احترامها.

المبدأ الأول: وهو انه اذا كانت غاية الحرب هي لتحقيق نتيجة سياسية كان من المتعذر الوصول اليها عن طريق المفاوضات، فانه يتوجب على الأطراف المتحاربة ان تقتصر حربهم على تحقيق هذا الهدف السياسي. لكن اسرائيل لم تكن تحارب لأهداف سياسية وانما لهدف طرد الفلسطينيين من غزة والضفة الغربية وصار عملها بمفهوم القانون الدولي جريمة قتل مكتملة الشروط.

المبدأ الثاني: وهو انه من الواجب ان لا تتسبب الحرب بتدمير الممتلكات لأن في ذلك تجاوزاً لمبادىء الحرب وتؤدي الى طرد السكان المدنيين خارج ارضهم.

المبدأ الثالث: وهو لا يقل اهمية عما سبقه ينص على وجوب انتهاء الحرب بأقصى سرعة ممكنة.

ان ابشع مخالفة ترتكبها اسرائيل واكبر جريمة في حق الشعب الفلسطيني والشرعية الدولية ومبادىء القانون الدولي الإنساني هي ان الحرب التي شنتها على غزة صار عمرها عشرة اشهر وهي ما زالت مستعرة حتى اليوم وبدأت تمتد الى الضفة الغربية.

القاضي: د. حاتم ماضي

التحقيقات مع سلامة تتوسَّع

(تتمة المنشور ص١)

لمناقشة ما يجب فعله عند الحدود الشمالية، لا سيما لجهة الحاجة الى عدم تجاوز قواعد الاشتباك.

٣- الملف القضائي المتعلق بتوقيف حاكم مصرف لبنان السابق رياض سلامة، والذي يعاود مدعي عام التمييز القاضي جمال الحجار استجوابه اليوم بحضور المحامين، بعدما احال الدعوة الى النائب العام المالي القاضي علي ابراهيم، الذي ادّعى عليه بتهمة اختلاس عام وتزوير وإثراء غير مشروع، بعدما احال الملف الى قاضي التحقيق الاول في بيروت بلال حلاوي، الذي لن يستجوبه قبل الاسبوع المقبل.

وفي تقدير مصادر مالية ومصرفية ان توقيف سلامة، تمهيداً لمحاكمته او اي اجراء قضائي اخر، من شأنه ان يعيد الاعتبار الى المصداقية اللبنانية لجهة العمل على «منع تبييض الاموال» تمهيداً لإبعاد النظام المصرفي في لبنان عن اللائحة الرمادية.

وجاء التوقيف بعد النظر القضائي في التقرير الذي سلمته الى القضاء هيئة التحقيق الخاصة في المصرف المركزي حول صندوق الاستشارات الواقع تحت سلطة سلامة، بعدما تبين ان تحويلات مالية حصلت بين شركة اوبتيموم والصندوق، ومن الى حسابات خاصة لسلامة وعائلته، عبر محامين معتمدين لهذه الغاية من قبل سلامة والعائلة.

٤- والملف الرابع يتعلق بمناقشات الموازنة، والتمويل والضرائب والاحتجاجات النقابية.

ودعت قطاعات القطاع العام، من الموظفين والمتقاعدين مدنيين وعسكريين الى التجمع امام السراي الحكومي، الثلاثاء المقبل، عند انعقاد اول جلسة للحكومة للبدء بمناقشة موازنة العام ٢٠٢٥، نظراً لحجم الضرائب فيها، فضلاً عن غياب الخطط الاصلاحية وتجاهل كامل لحقوق القطاعات المذكورة.

وينضم المودعون تحركاً احتجاجياً قبالة قصر العدل اليوم، للضغط باتجاه حلول للودائع بالمصارف بعد توقيف سلامة.

لقاء الرياض وعين التينة تنتظر

رئاسياً، تنتظر عين التينة ما يحدث في الاجتماع المتوقع اليوم في الرياض بين الموفد الرئاسي الفرنسي جان ايف لودريان والوزير في القصر الملكي السعودي نزار عالولا، بمشاركة سفير المملكة في لبنان وليد بخاري.

واكدت مصادر معلومات لـ«اللواء» رغبة الرئيس بري الشديدة بإنجاز الانتخابات الرئاسية خلال ايلول، لكنها اشارت الى ان رئيس المجلس لم يكتفِ بتوفير الاغلبية النيابية عبر نصاب الثلثين ولو كان مؤمّناً بعد موقف رئيس التيار الوطني الحر المؤيد لمبادرة بري الحوارية، وهو مازال يفضّل الاجماع او شبه الاجماع بخاصة المسيحي، وقد عبّر عن ذلك اكثر من مرة، لكنه كان يصطدم دوماً برفض القوات اللبنانية لكل مبادراته.

وكشفت المصادر ان المسعى الاميركي – السعودي- الفرنسي قد يُركّز في المرحلة المقبلة على محاولة إقناع رئيس حزب القوات اللبنانية سمير جعجع بالموافقة على مبادرة بري وجوهرها التوافق لا الصدام، وعدم التوقف عند الشكليات بما يوفّر اغلبية نيابية موصوفة كاملة الميثاقية السياسية والطائفية.

كما ذكرت المصادر انه في حال تم تأمين الاغلبية النيابية وبخاصة المسيحية لجلسة الانتخاب، فإن حظوظ رئيس تيار المردة سليمان فرنجية ستتراجع لمصلحة رئيس توافقي يحظى بدعم مسيحي قوي بما يمكّنه من ادارة المرحلة المقبلة من دون مشكلات او بمشكلات الحد الادنى في ظل الوضع الاقليمي الذاهب عاجلاً اوآجلاً نحو التسويات. مشيرة الى ان فرنجية قد يبقى مرشحاً للرئاسة ويحظى بدعم بعض الكتل النيابية لكن التوافق المسيحي- المسيحي قد يؤثر على فرص فوزه بوجود اصوات القوات والتيار الوطني الحر وكتل اخرى رافضة لترشيحه..

الى ذلك، نقل الوزير السابق وديع الخازن عن الرئيس بري قوله: ان الإستحقاق الرئاسي هو همّه اليومي خصوصاً أنه يدخل في صلب واجبات مجلس النواب. وشدد الرئيس بري على ضرورة التضامن الوطني، واضعاً ثقله وتأثيره وكل ما يمكن أن يقدمه من تنازلات من أجل إنقاذ لبنان من حبائل المؤامرة الرهيبة التي تستهدفنا جميعا في وحدتنا وكياننا، ومعاوداً طرح فكرة التشاور والحوار في المجلس النيابي التي لاقاه فيها رئيس «التيار الوطني الحر» النائب جبران باسيل والأكثرية النيابية للتفاهم على رئيس للجمهورية يجمع ولا يُفرّق.

وابدى برّي – كما نقل عنه الخازن- أمله أن يثمر التحرك الديبلوماسي المشكور للجنة الخماسية بعودتها للإجتماع مع الوزير الفرنسي (لودريان) في ضيافة المملكة العربية السعودية وبرعايتها، وينجح في وضع حد للفراغ الرئاسي لما فيه خير للبنان والمنطقة.

وفي السياق جدد المطارنة الموارنة بعد الاجتماع الشهري في الديمان الدعوة الى الالتزام بمضمون الدستور، والمسارعة الى انتخاب رئيس الدولة بعيداً عن السجالات والاجتهادات المستغربة.

وعلى الخط العوني القضائي، اعلنت القاضية غادة عون، انها «مصرة على استجواب رياض سلامة بثلاثة ملفات، من بينها ملف اوبيتموم، مشيرة الى ان حجم الارتكاب فيه يصل الى ٨ مليارات دولار.

واعلنت شركة اوبتيموم انفست عن تعاونها الكامل مع السلطات القضائية اللبنانية، مشيرة الى ان ما خلص اليه تقرير التدقيق الجنائي من ان لا ارتكابات من الشركة او اعمال غير قانونية.

الوضع الميداني

ميدانياً، تعرضت بلدات حولا وقبريخا وبني حيان للقصف، ما ادى الى وقوع اصابات.

ورد حزب الله باستهداف مواقع عسكرية وانتشار لجنود الاحتلال، فقصف مقراً عسكرياً اسرائيلياً في بيت هلل، ومواقع مدفعية في ديسون، كما استهدف جنوداً في ثكنة زرعيت.

وادخلت المقاومة الاسلامية على جدول ردّها على قصف القرى واستشهاد امرأة وجرح اثنين آخرين، المستعمرة الجديدة نؤوت مردخاي، التي قصفتها للمرة الاولى بصواريخ الكاتيوشا.

اعتماد أوروبي جديد من «أكوين» يرسّخ مكانة جامعة فينيسيا في التعليم العالي

في عالم يتسم بتغيرات متسارعة وتحديات متزايدة، تواصل الجامعات حول العالم السعي لتقديم تعليم يواكب المعايير العالمية ويلبي احتياجات السوق المتغيرة. وفي هذا السياق، تبرز جامعة فينيسيا كواحدة من المؤسسات التعليمية الرائدة في لبنان والمنطقة، حيث تعمل بشكل لافت على توفير بيئة تعليمية مبتكرة ومتنوعة وذلك لغاية وضعتها الجامعة في صلب مهمتها والتزامها وهي تخريج طلاب جاهزين للعمل وقادرين على المنافسة على المستويات المحلية والإقليمية والدولية.

وتواصل جامعة فينيسيا ترسيخ مكانتها كمؤسسة رائدة في التعليم العالي على المستوى العالمي، حيث حصلت جامعة فينيسيا مؤخرًا على الاعتماد المؤسسي «غير المشروط» من الوكالة الأوروبية «أكوين» (ACQUIN)، وهي وكالة ألمانية معروفة بمعاييرها الصارمة لضمان جودة التعليم العالي. يعكس هذا الاعتماد مدى التزام الجامعة بمعايير تعليمية عالمية، خاصة الأوروبية، ويعزز مكانتها كمرجعية أكاديمية تسعى للتميز والجودة.

وأكد الدكتور عماد زبيب، رئيس جامعة فينيسيا، أن «هذا الاعتماد يمثل شهادة على التزام الجامعة بتطبيق أعلى معايير الجودة في التعليم، ويعكس حرصها المستمر على تقديم تجربة تعليمية متميزة». وأضاف الدكتور زبيب: «منذ تأسيسها، حرصت جامعة فينيسيا على تبني أحدث الطرق التعليمية وتوفير بيئة تعليمية مبتكرة ومتنوعة تتماشى مع طموحات الطلاب».

وأشار الدكتور زبيب إلى أن عملية التقييم من قبل وكالة «أكوين» شملت عدة محاور رئيسية، منها تطوير استراتيجيات تعليمية فعالة، وتعزيز نظم الحوكمة، وضمان الجودة، وتشجيع البحث والابتكار، والانفتاح على العالم. وأكد أن الاعتماد من «أكوين» يعزز من مكانة الجامعة على الصعيدين المحلي والدولي، لأنه يمثل اعترافًا من وكالة معترف بها دوليًا بتوافق مسارها التعليمي مع المقاييس الدولية.

وأوضح الدكتور زبيب أن «الاعتماد سيعود بفوائد كبيرة على طلاب جامعة فينيسيا، حيث يعزز من جودة وموثوقية الجامعة عند أصحاب المصلحة والطلاب وعائلاتهم والجامعات في الخارج وأصحاب الشركات والأعمال». وأضاف: « نسبة كبيرة من طلابنا يتوجهون لاستكمال تعليمهم العالي في أبرز وأهم الجامعات الدولية، ويتميّزون ويبرعون في اختصاصاتهم، وهذا ما يؤكد على أن جامعة فينيسيا توفر لهم الأسس الأكاديمية القوية التي تمكنهم من التفوق».

كذلك أشار الدكتور زبيب إلى أن «أكوين» هي عضو في الجمعية الأوروبية لضمان الجودة في التعليم العالي (ENQA)، مما يعزز من مكانة الاعتماد الذي حصلت عليه الجامعة.

واختتم الدكتور زبيب حديثه بالتأكيد على أن «هذا الاعتماد، إلى جانب الاعتمادات الأخرى التي حصلت عليها الجامعة، هو نتيجة جهود مستمرة لتحقيق التميز الأكاديمي ومواكبة أحدث المعايير العالمية، رغم كل التحديات الموجودة على الساحة الوطنية». وأضاف أن «نيل هذا الاعتماد هو شهادة على الجودة، وحافز لمزيد من التطوير والابتكار في المستقبل».

إعلانات رسمية

إعلام تبليغ

تدعو وزارة المالية- مديرية المالية العامة - مديرية الواردات - دائرة التحصيل بيروت - المكلفين الواردة أسمائهم في الجدول المرفق للحضور إلى مركز الدائرة الكائن في بيروت - شارع بشارة الخوري - مبنى الفيعاني - الطابق الثاني لتبلغ البريد المذكور تجاه اسم كل منهم خلال مهلة ثلاثين يوماً من تاريخ نشر هذا الإعلام، وإلا يعتبر التبليغ حاصلاً بصورة صحيحة بعد انتهاء مهلة المراجعة المشار إليها أعلاه، علماً أنه سيتم نشر هذا الإعلام على الموقع الإلكتروني التابع لوزارة المالية: http://www.finance.gov.lb.

اسم المكلف	رقم المكلف	رقم البريد المضمون	تاريخ الزيارة الثانية	تاريخ اللصق
فؤاد شفيق حمندي	58656	RT00018972 6LB	31/07/2024	06/08/2024
رندى شفيق حمندي شهاب	58665	RT000189727LB	31/07/2024	06/08/2024
بدرية شفيق شاتيلا حمندي	58634	RT000189728LB	31/07/2024	06/08/2024
هادي اسماعيل نوري	679814	RT000190339LB	31/07/2024	06/08/2024
جمال ترست بنك ش.م.ل	3451	RT000190937LB	26/07/2024	06/08/2024

تبدأ مدة الاعتراض المحددة بشهرين من اليوم التالي لتاريخ التبليغ

مدير الواردات
لؤي الحاج شحادة
(التكليف 206)

إعلام تبليغ

تدعو وزارة المالية- مديرية المالية العامة - مديرية الواردات - دائرة التحصيل بيروت - المكلفين الواردة أسمائهم في الجدول المرفق للحضور إلى مركز الدائرة الكائن في بيروت - كورنيش النهر - مبنى الفيعاني - الطابق الأول لتبلغ البريد المذكور تجاه اسم كل منهم خلال مهلة ثلاثين يوماً من تاريخ نشر هذا الإعلام، وإلا يعتبر التبليغ حاصلاً بصورة صحيحة بعد انتهاء مهلة المراجعة المشار إليها أعلاه، علماً أنه سيتم نشر هذا الإعلام على الموقع الإلكتروني التابع لوزارة المالية: http://www.finance.gov.lb.

رقم المكلف	اسم المكلف	رقم البريد المضمون	تاريخ الزيارة الثانية	تاريخ اللصق
229545	مازن نبيل الحسامي	RR232427966LB	8/6/2024	8/12/2024
509591	هدى عبد الرحمن اللادقي	RR232428241LB	8/6/2024	8/12/2024
520346	انطوان جوزيف روفايل	RR232427475LB	8/5/2024	8/12/2024
96126	اميل خياط واولاده	RR232425316LB	6/24/2024	8/7/2024
1451627	M.N.A Partnership Architects s.a.r.l	RR232427935LB	8/5/2024	8/13/2024
944000	حسام نور الدين الرفاعي	RR232426753LB	7/18/2024	8/7/2024
2191220	رسبيكير ش.م.م	RR232426532LB	7/16/2024	8/7/2024
2585658	سعد الدين زياد موصللي	RR232426634LB	7/18/2024	8/7/2024
2735784	تمورنا ش م ل	RR232426696LB	7/18/2024	8/7/2024
944000	حسام نور الدين الرفاعي	RR232426753LB	7/18/2024	8/7/2024
2191220	رسبيكير ش.م.م	RR232426532LB	7/16/2024	8/7/2024
2585658	سعد الدين زياد موصللي	RR232426634LB	7/18/2024	8/7/2024
2735784	تمورنا ش م ل	RR232426696LB	7/18/2024	8/7/2024
5004	شركة كايا انترناشيونال ش.م.م	RR232426784LB	7/22/2024	8/7/2024
1345828	خليل اسامه شهاب	RR232426740LB	7/22/2024	8/7/2024
1387998	انتربرايز اند نتوركينغ سوليوشنز ش.م.ل	RR232426682LB	7/23/2024	8/7/2024
2679913	نوريه قدور موفق	RR232426767LB	7/25/2024	8/7/2024
1650793	مازن سليمان عبد القادر فقيه	RR232426118LB	7/3/2024	8/7/2024
1799229	شركة 146 الصيفي 5 ش.م.ل	RR232425510LB	6/28/2024	8/7/2024
3389535	ثري رومز ش م ل	RR232425506LB	7/1/2024	8/8/2024
570748	رالده عبدالله اسطفان	RR232426705LB	7/22/2024	8/8/2024
590414	احمد عبد القادر ياسين	RR232426855LB	7/23/2024	8/7/2024
70054	جوي وديع عفيش	RR232427538LB	8/1/2024	8/7/2024
1123336	اورايون للملاحة الرقمية ش.م.م	RR232427586LB	8/1/2024	8/7/2024
2169463	ستروكتور ش.م.م	RR232427555LB	8/1/2024	8/7/2024
2507001	ياسر محمد جواد دبوق	RR232427643LB	8/2/2024	8/7/2024
127098	سامي اديب شقير	RR232428215LB	8/6/2024	8/12/2024
130071	فادي جورج الحداد	RR232427541LB	8/7/2024	8/12/2024
669612	عفيف زكي الداعوق	RR232428167LB	8/6/2024	8/12/2024
1244373	ذو ماك شوب ش.م.ل	RR232426002LB	7/2/2024	8/7/2024
2626537	انترناشونال كومرس اند ترايدنغ اوف شور ش.م.ل	RR232425347LB	6/25/2024	8/7/2024
2628336	شركة سعيد قبيسة ش.م.ل	RR232426651LB	7/29/2024	8/7/2024

تبدأ مدة الاعتراض المحددة بشهرين من اليوم التالي لتاريخ التبليغ

مدير الواردات
لؤي الحاج شحادة
(التكليف 206)

إعلان
عن مناقصة عمومية لتلزيم تأمين الشبكة الرئيسية والبديلة Wan Connectivity Service وصيانة أجهزتها HW support في الصندوق الوطني للضمان الإجتماعي

يجري الصندوق الوطني للضمان الاجتماعي في مبناه الكائن في بيروت - شارع بغداد - كورنيش المزرعة في تمام الساعة العاشرة من يوم الثلاثاء الواقع فيه ٢٠٢٤/١٠/٠١ مناقصة عمومية بطريقة الظرف المختوم لتلزيم تأمين الشبكة الرئيسية والبديلة Wan Connectivity Service وصيانة أجهزتها HW support في الصندوق الوطني للضمان الإجتماعي لمدة ثلاث سنوات إعتبارا من تاريخ التبليغ الرسمي من قبل المديرية الإدارية.

يمكن الاطّلاع على دفتر الشروط الموضوع لهذه الغاية في مكاتب المديرية الإدارية للصندوق خلال أوقات الدوام الرسمي.

ترسل العروض في ظرف مختوم وتسلّم باليد إلى بريد المديرية الإدارية لقاء إيصال برقم وتاريخ وصول العرض.

يحدد الموعد النهائي لاستقبال العروض في تمام الساعة العاشرة من يوم الثلاثاء الواقع في ٢٠٢٤/١٠/٠١ (موعد جلسة التلزيم).

يهمل العرض الذي يقدّم بغير الطريقة المذكورة أعلاه، أو يصل بعد المدة المحددة.

بيروت في ٢٧ آب ٢٠٢٤
المدير العام
د. محمد كركي
(التكليف ٢١٣)

إعلان
من أمانة السجل العقاري في الشوف

طلب فادي حسن البعيني بصفته وكيل نديم رفيق سلمان سند ملكية بدل ضائع للعقار ١٧٠٩ الخريبة.
للمعترض مراجعة الأمانة
خلال ١٥ يوما

أمين السجل العقاري
في الشوف
هيثم طربيه

إعلان
من أمانة السجل العقاري في الشوف

طلب معين فوزه جنبلاط وكيل عماد نديم الحكيم أحد ورثة نديم سعيد الحكيم سند ملكية بدل ضائع للعقار ٣٣ عين قني.
للمعترض مراجعة الأمانة
خلال ١٥ يوما

أمين السجل العقاري
في الشوف
هيثم طربيه

إعلان
من أمانة السجل العقاري في الشوف

طلب غسان محمد عدنان الخياط بصفته الشخصية سندي ملكية بدل ضائع للعقارين ٢ و٥١ علمان.
للمعترض مراجعة الأمانة
خلال ١٥ يوما

أمين السجل العقاري
في الشوف
هيثم طربيه

إعلان
من أمانة السجل العقاري في الشوف

طلب كامل جميل أبو حمدان وكيل نبيه عارف حماده سند ملكية بدل ضائع للعقار عن حصته في العقار ٢٩٦٩ غريفة.
للمعترض مراجعة الأمانة
خلال ١٥ يوما

أمين السجل العقاري
في الشوف
هيثم طربيه

إعلان
من أمانة السجل العقاري في الشوف

طلب رغاد وليم أبو حمدان وكيل اياد أسعد الداهوك وكيل أسعد مسعود الداهوك بصفته الشخصية وبصفته أحد ورثة المرحومين رفيقة قاسم الداهوك ونهى ومنى مسعود الداهوك سندات ملكية بدل ضائع عن حصته وحصص المورثين في العقار ١٨٢٨ بعقلين.
للمعترض مراجعة الأمانة
خلال ١٥ يوما

أمين السجل العقاري
في الشوف
هيثم طربيه

إعلان صادر عن السجل التجاري في بيروت

بناءً لطلب المستدعي تقرر بتاريخ ٢٠٢٤/٦/٤ حل وشطب المحل التجاري باسم موني من قيود السجل التجاري حيث هو مسجل تحت رقم ١٠٠٥٨٠٥ صاحبه السيدة ايلان صليبا مجدلاني رقم التكليف ١٣٠١٧٩٧.

فعلى كل ذي مصلحة تقديم اعتراضه وملاحظاته خلال عشرة أيام من تاريخ آخر نشر.

أمين السجل التجارى فى بيروت
بالتكليف – مارلين دميان

خلاصة حكم
صادر عن محكمة الجنايات في بيروت غ-١٣- بالصورة الغيابية

لقد حكمت هذه المحكمة بتاريخ ٢٠٢٤/٧/٣٠ على المتهم دريد حيدر مظلوم، جنسيته لبناني، محل إقامته بريتال - حي شميس - بناية والده ط- أول، والدته سهام، تولد ١٩٨٣، أوقف غيابياً بتاريخ ٢٠٢٤/٤/١٦.

بالعقوبة التالية: سبع سنوات أشغال شاقة وخمسة ملايين ل.ل. غرامة.

وفقاً للمواد ٤٤٠/٤٤٣ من قانون العقوبات.

لارتكابه جناية عملة مزوّرة.

وقررت اسقاطه من الحقوق المدنية وعينت له قيماً لإدارة أمواله طيلة مُدّة فراره.

في ٢٠٢٤/٧/٣٠
الرئيس
(التكليف ٢١٦)

مؤسسات التعاضد

دعوة لإعلان عن مزايدة عمومية

اسم الجهة المستفيدة	مؤسسات التعاضد
عنوان الجهة المستفيدة	الحدث - بيروت - لبنان
موضوع التلزيم	تلزيم استثمار العقار رقم /٥٠٧ ذوق مكايل او جزء منه وفقاً للخريطة المرفقة ربطاً، صالح للزراعة أو إقامة ملاعب رياضية أو غيره من النشاطات التي تتناسب مع دفتر الشروط
طريقة التلزيم	مزايدة عمومية
نوع التلزيم	استثمار / إيجار
مدة صلاحية العرض	/60/ ستون يوماً من التاريخ النهائي لتقديم العروض
ضمان العرض	/$1,000/ ألف دولار أميركي تدفع نقداً لصالح قسم المحاسبة في مؤسسات التعاضد
مدة صلاحية ضمان العرض	/60/ ستون يوماً من التاريخ جلسة التلزيم
ضمان حسن التنفيذ	10% من القيمة الإجمالية لبدل الاستثمار / الإيجار السنوي
سعر الافتتاح	وفقاً لما ورد في المادة السادسة من دفتر الشروط
طريقة إرساء التلزيم	على أساس القيمة الأعلى لإجمالي بدل الاستثمار / الإيجار (المساحة *سعر المتر المربع)
مكان استلام دفتر الشروط	مؤسسات التعاضد - مبنى عفيف معيقل - الحدث - قضاء بعبدا
مكان تقديم العروض	مؤسسات التعاضد - مبنى عفيف معيقل - الحدث - قضاء بعبدا
مكان تقييم العروض	مؤسسات التعاضد - مبنى عفيف معيقل - الحدث - قضاء بعبدا
دفع قيمة العقد	تدفع كامل قيمة بدل الاستثمار / الإيجار السنوي للسنة التعاقدية الأولى نقداً وسلفاً لصالح قسم المحاسبة في مؤسسات التعاضد خلال مدة أقصاها 15 يوماً من تاريخ بدء نفاذ العقد
تاريخ تقديم العروض	٢٠٢٤/٠٩/٣٠ الساعة العاشرة حداً اقصى
تاريخ جلسة فض العروض	٣٠/٠٩/٢٠٢٤ الساعة الثانية عشرة

اليرزة في ٢٠٢٤/٠٩/٠٣
العميد المهندس هادي الحسيني
مسيّر أعمال المديرية العامة للإدارة
(التكليف 217)

دعوة مساهمي شركة طرابلس زيتون ١٥٨٩هولدنغ ش.م.ل. إلى حضور الجمعية العمومية العادية السنوية

يتشرف رئيس مجلس الإدارة– المدير العام في شركة طرابلس زيتون ١٥٨٩هولدنغ ش.م.ل. بدعوة حضرات المساهمين الى عقد اجتماع للجمعية العمومية العادية السنوية في تمام الساعة الثانية عشرة من ظهر يوم الثلاثاء الواقع في ٢٠٢٤/٩/٢٤، في ميناء الحصن، مبنى بنك لبنان والمهجر ش.م.ل.، وذلك للتداول في جدول الأعمال التالي:

- الاستماع إلى تقارير مجلس الإدارة ومفوضي المراقبة عن أعمال الشركة للسنة المالية المنتهية بتاريخ ٢٠٢٣/١٢/٣١.
- المصادقة على حسابات الشركة العائدة للسنة المالية ٢٠٢٣ وإبراء ذمة رئيس وأعضاء مجلس الإدارة عن إدارتهم للشركة عن السنة المالية المذكورة.
- انتخاب مجلس إدارة جديد.
- الترخيص لأعضاء مجلس الإدارة عملاً بأحكام المادتين ١٥٨ و١٥٩ من قانون التجارة.
- تعيين مفوضي مراقبة عن السنة المالية ٢٠٢٤.
- أمور طارئة مختلفة.

يمكن لكل مساهم الإطلاع على الحسابات والمستندات في مركز الشركة الرئيسي وفقاً لما تنص عليه المادة ١٩٧ من قانون التجارة وذلك ضمن المهلة القانونية.

Tripoli Zeitoun 1589

رئيس مجلس الإدارة– المدير العام
د. فادي عسيران

دعوة الجمعية العامّة العادية للنفسانيين في لبنان –

دورة ٦ تشرين الأول ٢٠٢٤
ودورة ٢٧ تشرين الأول ٢٠٢٤ (في حال عدم اكتمال النصاب في الدورة الأولى)

حضرات الزميلات والزملاء النفسانيين - أعضاء الجمعية العامّة

بعد التحيّة، جئنا بكتابنا هذا ندعوكم إلى اجتماع الجمعية العامّة العاديّة للنفسانيين في لبنان، التي سوف تُعقد وفق الآتي:

- التاريخ:

o صباح يوم الأحد الواقع فيه ٦ تشرين الأول ٢٠٢٤ (الدورة الأولى حيث يجب أن يكون النِصاب القانوني ٤٤٢ نفسانياً من أصل ٨٨٢ نفسانيًّا أسماؤهم واردة في لائحة الشطب)

o صباح يوم الأحد الواقع فيه ٢٧ تشرين الأول ٢٠٢٤ (الدورة الثانية بمن حضر في حال لم يكتمل النِصاب القانوني للدورة الأولى)

ملاحظة: يُعتبر هذا الكتاب بمثابة دعوة رسميّة للدورتين وينشر وفق الأصول القانونية.

-المكان: بيت المحامي (مقر نقابة المحامين) – العدلية - بيروت

للاطلاع على جدول الأعمال وسائر التفاصيل، يرجى مراجعة بريدكم الالكتروني.

باسم مجلس نقابة النفسانيين في لبنان
النقيبة د. ليلا عاقوري ديراني

٣ أعوام على رحيل «الإمام الفدائي» و«أبو الفقراء» الشيخ عبد الأمير قبلان

هيثم زعيتر:

٣ أعوام مرَّت على رحيل رئيس المجلس الإسلامي الشيعي الأعلى الإمام الشيخ عبد الأمير قبلان (٤ أيلول/سبتمبر ٢٠٢١)، تغيّرت فيها الكثير من الأُمور، وحفلت بأحداثٍ مُتعددة، على مُختلف الصُعُد في: لبنان، فلسطين، والمنطقة والعالم.

رحل الإمام جسداً، لكن بقيت القِيَم والمبادئ التي آمن بها، والمَفاهيم التي عمل عليها، راسخةً، واضحةً، ببصمة العلّامة العلم.

بعد ٣ سنوات على الرحيل، كم نحن بحاجة إلى الإمام قبلان، بما كان يُمثله من عاملٍ لأجل الوحدة الإسلامية الداخليّة، والإسلامية - المسيحية، والوحدة العربية مع العُمق الإسلامي والمسيحي.

في لبنان، ما زال الشغور في سدة رئاسة الجُمهورية مُستمراً مُنذ ٢٢ شهراً، وقد شارف على إتمام عامه الثاني.

وما زال المُواطنون يُعانون من الأوضاع الاقتصادية والمعيشية، ولم يتمكنوا من تحصيل أموالهم المُحتجزة في المصارف.

وهناك من ما زال يُراهن على الفوضى والفلتان، بدعم خارجي، بعد إفراغ الحراك الشعبي من مضمونه.

وفي الجنوب، ما زالت المُواجهة مُتواصلة ضد قوات الاحتلال الإسرائيلي، الذي يُنفذ جرائمه، اغتيالاً وقصفاً، ولا يقتصر ذلك على المُقاومين، بل يستهدف المُواطنين الأبرياء، وتدمير البلدات الجنوبية المُحاذية لفلسطين المُحتلة، لتحقيق مُخططه، القديم - المُتجدد، بإيجاد أرضٍ محروقة، خالية من السكان، وهُو ما أفشلَه أبناء الجنوب مراراً وتكراراً، وكان لسماحتكم دورٌ ريادي في ذلك.

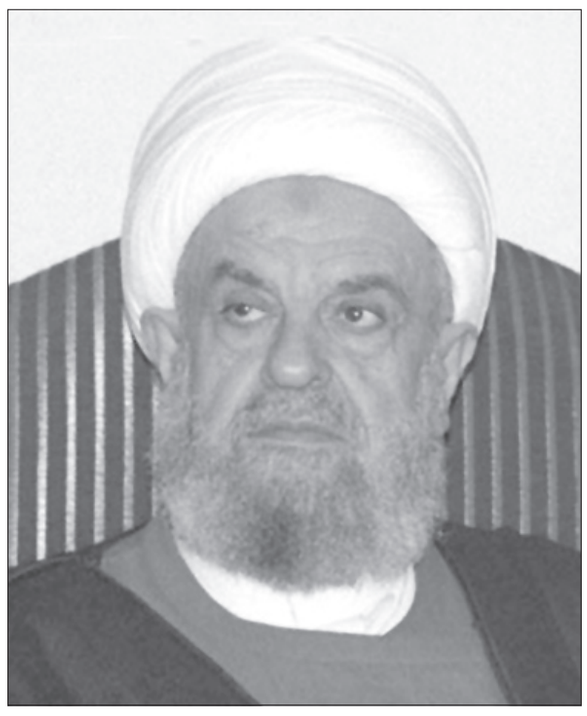

وفي فلسطين، أهلك يُواجهون لوحدهم - إلّا من رحم ربي من الصادقين - أكبر مذبحة عرفتها البشرية، ببصمة الاحتلال، الذي يدخل مُجدداً «موسوعة غينيس» للأرقام القياسية، في حرب الإبادة الجماعية، عن جرائم حرب وضد الإنسانية، والتمييز العنصري والتطهير العرقي.

عدوانٌ يتواصل بإراقة الدماء الزكية، في قطاع غزة والضفة الغربية والأراضي المُحتلة مُنذ العام ١٩٤٨.

لكن، شعب الجبارين مُرابطٌ، صامدٌ، مُدافعٌ عن العرب والمُسلمين والأحرار في العالم، مُفشلاً مُخططات المُحتلين، ومُصمّماً على تحرير أرضه ومُقدساته، التي كُنت تُناضل، وتُمني النفس بالصلاة في المسجد الأقصى المُبارك مُحرّراً، بعدما تباركتَ باللعب والعمل في الطفولة والشباب فوق أرضها.

إنها الأرض المُباركة، أرض السلام، الذي لن يتحقق، لا أمنٌ ولا استقرارٌ ولا سلامٌ في العالم، من دون أن ينال أبناء فلسطين، الأمن والسلام.

نفتقد صاحب السماحة «الإمام الفدائي المُقاوم» من أجل لبنان وفلسطين، الذي لم يبخل في ذلك حتى الرمق الأخير.

ويفتقد سماحته، الفقراء والمُحتاجين، الذين كانوا يجدون بـ«أبي الفقراء»، الملاذ الآمن لتلبية احتياجاتهم مُنذ ساعات الصباح الأولى، فلا يردّ طالب حاجة، ولا قاصد خدمة.

كما يفتقد أهل العلم، علّامةً من بيت تقوى وإيمان من جدّه الشيخ موسى قبلان وأبيه الشيخ محمد قبلان، وبلدة ميس الجبل، التي شكّلت نموذجاً للتعايش الإسلامي - المسيحي.

الجميع يفتقد أب، راعٍ، في جلساتٍ مع والدٍ، مُربٍ، مُعلمٍ، علّامةٍ، مُوجهٍ، عطوفٍ، كريمِ النفس، مُحبٍ إن تحدث فهو سيد المنبر، والموقف الجريء الواضح، يأسرك بحديثه وأسلوبه ورؤيته، وطيبة قلبه، كما بياض عمامته ولحيته، حيث لم تعرف الضغينة مكاناً لدى صاحب السماحة، بل كان التسامح والمُسامحة والصفح، تُلازم سماحته، وهو المشهود له بقيام الليل وخشوع الصلاة وتلاوة القرآن، فقرن القول بـ«حيٍّ على خير العمل».

في ذكرى «مولانا الإمام»، ما زالت صدقات سماحته جارية بمنارات من مساجدَ وحُسينيات ومشاريع خيرية، وعلم يُنتفع به، وأولادٍ صالحين، في مُقدمهم: الدكتور علي والمُفتي الجعفري المُمتاز الشيخ أحمد قبلان والأُسرة والعائلة.

رحم الله الإمام الشيخ عبد الأمير قبلان، وأسكنه فسيح جنانه، وألهم أهله وذويه ومُحبيه الصبر والسلوان.

أكثر من ٧٧٠٠ مستوطن يقتحمون الأقصى خلال آب المنصرم

تصاعدت وتيرة العدوان على الأقصى بشكل ملحوظ في شهر آب المنصرم مع تسجيل العدوان الأسوأ في «ذكرى خراب المعبد» الذي وصل فيه عدد المقتحمين إلى ما يقارب ٣٠٠٠، علاوة على أداء الطقوس التوراتية في المسجد، ومشاركة وزيرين وعضو «كنيست» في الاقتحام، حيث أعلن وزير الأمن القومي في حكومة الاحتلال إيتمار بن غفير في تصريحات صحفية، أنّه لو كان بإمكانه فعل ما يريد، فسيتم بناء كنيس في الأقصى، فيما جرى تخصيص مليوني شيكل من وزارة التراث في حكومة الاحتلال لدعم اقتحامات الأقصى.

وبحسب ما قالت مؤسسة القدس الدولية فقد بلغ عدد المستوطنين الذين اقتحموا المسجد الأقصى في شهر آب المنصرم ٧٧٠٢ وفق توثيق شبكة القدس البوصلة.

وكان العدوان الأخطر والأوسع في ٢٠٢٤/٨/١٣ بالتزامن مع «ذكرى خراب المعبد»، حيث اقتحم الأقصى ٢٩٥٨ مستوطناً، تقدمهم وزير الأمن القومي إيتمار بن غفير، الذي اقتحم الأقصى للمرة السادسة منذ توليه منصبه، والثالثة منذ بدء العدوان على غزة، مردداً «شعار إسرائيل حي»، ومشرفاً على أداء الطقوس التوراتية في المسجد، لا سيما «طقس الانبطاح» الذي أدّاه مستوطنون على مرأى من بن غفير لدى مروره في الجهة الشرقية من الأقصى، إضافة إلى أدائه في مقابل قبة الصخرة بالجهة الغربية من المسجد.

وإلى بن غفير، شارك في الاقتحامات وزير النقب والجليل يتسحاق فاسرلاوف، وعضو «الكنيست» من حزب الليكود عاميت هليفي، وهو صاحب مخطّط التقسيم المكاني للأقصى.

وقد عملت شرطة الاحتلال على تكثيف الحضور اليهودي في الأقصى في هذا اليوم عبر زيادة حجم فوج المقتحمين إلى ٢٠٠ مقتحم والسماح بدخول ثلاثة أفواج متزامنة، ما يعني وجود ٦٠٠ مقتحم في الأقصى في الوقت ذاته، بالتزامن مع استمرار حصار المسجد وتقييد وجود المسلمين لتمرّ الاقتحامات من دون التصدي لها.

كذلك، أقدم عضو «الكنيست» السابق موشيه فيجلين على أداء طقس الانبطاح أثناء اقتحامه المسجد الأقصى الشهر المنصرم. ونشر مكتب فيجلين فيديو يوثق اقتحامه الأقصى، مع رسالة تحدث فيها عن أسس المعركة الحالية وكونها تجري فعلياً في القدس والمسجد الأقصى، وصرّح قبيل تأديته طقس الانبطاح أنه يقوم بهذا العمل للمرة الأولى منذ ٣٠ عاماً، وأن ذلك يشكّل تغيّراً كبيراً في طريقة اقتحامات المستوطنين، وادّعى أن هذا يأتي لتأكيد السيادة الإسرائيلية على المسجد.

بن غفير يعلن تأييد بناء كنيس في الأقصى

كذلك أعلن وزير الأمن القومي في حكومة الاحتلال إيتمار بن غفير تأييده بناء كنيس في المسجد الأقصى، وقال في تصريحات لإذاعة جيش الاحتلال إنّه «لو كان بإمكاني فعل أي شيء أريده، فسيتمّ بناء كنيس في جبل المعبد». وكرّر بن غفير تصريحات سابقة له مفادها أنّ سياسته هي السماح لليهود بالصلاة في [الأقصى]، وفي سياق التبنّي الرسمي للعدوان على الأقصى، كشفت هيئة البث العبرية أن الحكومة ستموّل، لأول مرة، اقتحامات المستوطنين للمسجد الأقصى.

وقال تقرير للهيئة إنّ الحكومة، عبر وزارة التراث، ستموّل جولات إرشادية في المسجد الأقصى، وسيتم تخصيص مليوني شيكل (قرابة ٥٤٥ ألف دولار) للمشروع من ميزانية مكتب وزير التراث عميحاي إلياهو.

وقالت الهيئة إن وزارة التراث تواصلت مع مكتب وزير الأمن القومي إيتمار بن غفير للحصول على موافقة الشرطة على إقامة جولات المستوطنين في الأقصى.

وقالت وزارة التراث في حكومة الاحتلال، تعليقاً على تقرير الهيئة، إنها تعتزم إطلاق جولات إرشادية في المسجد الأقصى، ستسمح لأول مرة لآلاف اليهود ومئات الآلاف من السياح الذين يقتحمون الأقصى كل عام، بالاطلاع «على التراث اليهودي».

الإيسيسكو أعلنت عن جائزة «مدن القصائد»

أطلقت منظمة العالم الإسلامي للتربية والعلوم والثقافة (إيسيسكو)، جائزتها الشعرية السنوية «مدن القصائد»، وذلك في إطار فعاليات الاحتفاء بعواصم الثقافة في العالم الإسلامي، حيث يتم الاحتفاء هذا العام ٢٠٢٤ بثلاث مدن، وهي: «مراكش بالمملكة المغربية، وبنغازي في ليبيا، وشوشا بجمهورية أذربيجان».

وتهدف المسابقة إلى إحياء وتعزيز علاقة الشعر بالمكان، والتوثيق الشعري والجمالي لتاريخ وجغرافيا المدن، وتكريم الرموز والحضارات التي حفلت بها عواصم الثقافة في العالم الإسلامي من خلال الشعر، بالإضافة إلى إثراء المدونة الشعرية بالعالم الإسلامي، والإسهام في الحراك الأدبي والشعري.

وسيتم تقييم القصائد المشاركة من قبل لجنة متخصصة من الإيسيسكو وشعراء، لاختيار ثلاثة فائزين عن كل مدينة يتم الاحتفاء بها عاصمة للثقافة في العالم الإسلامي، وسيحصل الفائز بالمركز الأول على ألفي دولار أميركي، والفائز بالمركز الثاني على ألف وخمسمائة دولار، والفائز بالمركز الثالث على ألف دولار، بالإضافة إلى منحهم شهادات تقدير.

الشؤون الإسلامية السعودية نظّمت مسابقة لحفظ القرآن الكريم للبنات في قرغيزستان

نظمت وزارة الشؤون الإسلامية والدعوة والإرشاد السعودية، بالتعاون مع الرئاسة الدينية لمسلمي قرغيزستان، أكبر مسابقة لحفظ القرآن الكريم للبنات لعام ٢٠٢٤م في جمهورية قرغيزستان، والتي تقام للمرة الأولى على المستوى الوطني بدعم من المملكة العربية السعودية.

وانطلقت المسابقة في دورتها الحالية في سبع محافظات ومدينتين، تنافست فيها ٢٧٠ متسابقة في التصفيات الابتدائية في فروع المسابقة الأربعة وهي: الفرع الأول حفظ القرآن كاملاً، والفرع الثاني حفظ عشرين جزءاً، والفرع الثالث حفظ عشرة أجزاء، فيما جاء الفرع الرابع في تلاوة وتجويد القرآن الكريم.

فيما بدأت التصفيات النهائية التي تأهّل لها ٢٦ متسابقة، وواصلت لجنة التحكيم الاستماع للمتسابقات على فترتين صباحية ومسائية، وذلك في جامع الإمام السرخسي أكبر جامع في آسيا الوسطى، والذي يقع بالمنطقة التاريخية بوسط العاصمة بيشكيك.

أما الحفل الختامي لتكريم الفائزات بالمسابقة فأقيم بجامع الإمام السرخسي بالعاصمة بيشكيك، بحضور رئيس شؤون الأديان بالجمهورية القرغيزية تويتجونباي عبديكاروف، ومفتي قرغيزستان الشيخ عبد العزيز قاري زاكيروف، ووكيل وزارة الشؤون الإسلامية والدعوة والإرشاد للشؤون الإسلامية الدكتور عواد بن سبتي العنزي، وسفير خادم الحرمين الشريفين لدى جمهورية قرغيزستان إبراهيم بن راضي الراضي، وعدد من أعضاء البرلمان، وعدد من الجهات الإعلامية الرسمية.

ويُذكر أنه قد نظمت المسابقة الأولى في شهر كانون الأول عام ٢٠٢٣م على مستوى الجمهورية للبنين، حيث تُعدّ هذه المسابقات ضمن البرامج والأنشطة التي تنفذها الوزارة في الخارج التي تهدف إلى نشر العلم الشرعي، وفق منهج الكتاب والسنّة، ونشر قيم الوسطية والاعتدال ونبذ الغلو والتطرف.

و يسألونك في الدين

القراءة من المصحف في الصلاة

□ هل يجوز أن نصلّي ونحن نقرأ من المصحف مباشرة؟

نادر عيتاني - بيروت

- لقد اختلف الفقهاء في حكمها؛ فذهب الشافعية، والحنابلة إلى جواز القراءة من المصحف في الصلاة سواء كانت الصلاة فرضاً أم نفلاً، وقد استدلّوا بما ورد أن أم المؤمنين السيدة عَائِشَةَ رضي الله عنها: «كان يَؤُمُّهَا عَبْدُهَا ذَكْوَانُ مِنَ الْمُصْحَفِ»، وفرَّق المالكية بين الفرض والنفل، فرَأَوا كراهةَ قراءة المصلّي في المصحف في صلاة الفرض مطلقاً، ويجوز في النافلة، بينما يرى الحنفية أنَّ القراءةَ من المصحف في الصلاة تفسدها، وبناءً على ما سبق: فإن الأفضل والأولى للمصلّي أن يقرأ القرآن من حفظه فإن عجز عن ذلك، وكانت القراءةُ طويلة كما في صلاة القيام؛ فعندئذٍ يجوز له القراءةُ من المصحف، ولا حرج عليه في ذلك والله أعلم.

فتاوى شرعية بإشراف: نخبة من العلماء

الرجاء توجيه الأسئلة إلى العنوان التالي:
الإدارة والتحرير: رمل الظريف - شارع الاستقلال
فاكس ٧٣٥٧٤٩ (٠١) - ص. ب: ١١/٢٤٠٢
بيروت - لبنان
Email:Islamic@aliwaa.com.lb

مواقيت الصلاة

الفجر: ٣٨ د ٤ س | الشروق: ١٣ د ٦ س | الظهر: ٣٧ د ١٢ س | العصر: ١٣ د ٤ س | المغرب: ٠٥ د ٧ س | العشاء: ٢٤ د ٨ س

كلمات

إلى السياسيين الصامدين!

دفعنا طويلا ثمن نفاق سواكم وكاد أن يتمرّغ ما بقي من كرامتنا في وحول البغض والشدّة والأنانية، وما زلنا نطالب عبثا أناسا (غير) معنيين بالأسباب الحقيقية لحالتنا المزرية. وها نحن نلتمس منكم أن تكافحوا ليل نهار تعزيزا لمناخات المحبة والإيثار بين شعوبكم ومن يتحكّم فيهم من غير أن يحكمهم فعلا!

بشّروا بعقيدة المحبة والإيثار أولا في كل ما تخطبون أو تفعلون، فالشرفاء في الوطن يتوقون إلى توسيع أبواب أرواح أندادهم كيلا يظل أحد خارجها. كافحوا البغضاء، وإن كان لا بد منها، فليبغض الناس ما في بعض الناس من ضعف وإثم.

ليبغضوا الشر لا الشرير، لأنهم إن أبغضوا الشرير أصبحوا أشرارا مثله. أما إذا أبغضوا الشر فقد يقتلوه ويهتدون إلى الخير.

ليكرهوا الظلم لا الظالم، لأنهم إن كرهوا الظالم، يكونون ظالمين مثله، وإن أحبوه، عرفوا العدل، وردّوا الظالم إليه.

ليهربوا من الجهل لا من الجاهل، لأن هربهم من الجهل اقتراب من المعرفة.

الناس، أيها السادة، كالأزهار الشائكة، إن جئناها مغتصبين أدمت أيدينا، وإن جئناها كالنحلة فتحت لنا قلوبها، وأعطتنا كل ما فيها من حلاوة.

هذه بديهيات من فلسفة التربية التي نحاول «تسويقها» و«تسويق» سواها أمام أهل كهف منشغلين بهوامش الأمور وكثير من الارتهان. هذه الشذرات المجانية قائمة على السلام والمحبة والتعاون والإيمان بعمل الخير ونشر الرفق وإذاعة المعروف! فمتى يعنى (غير) المعنيين بصنع إنجاز مجدي فيضحّون بالقليل القليل في سبيل المجموع كل المجموع؟!!!

نبحث عن رجالات يضعهم الناس والتاريخ على قمة الوطنية الجامعة الشاملة المانعة وبيدهم مفتاح الخلود! فهل نجدهم؟!!!

د. جهاد نعمان - جبيل

أستاذ في المعهد العالي للدكتوراه

(هذا قدري)

أنور الخليل يروي سيرته الذاتية الثرية في كتاب

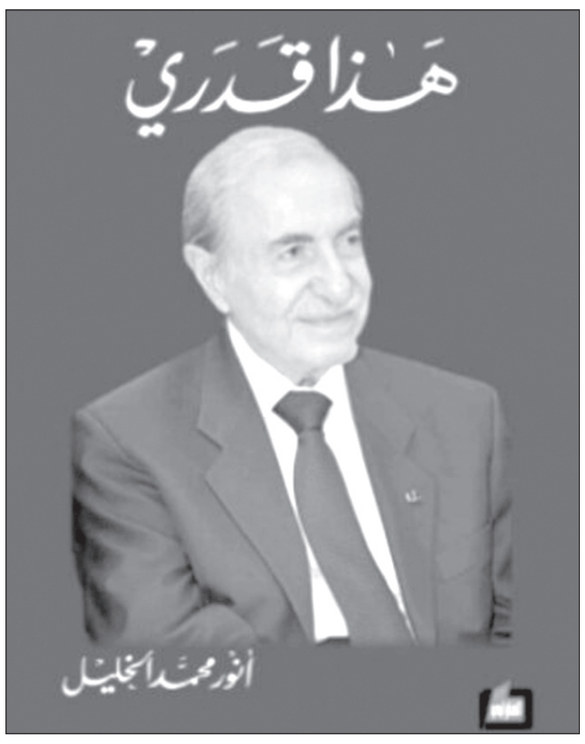

عن دار الفارابي صدر للنائب والوزير السابق أنور الخليل كتاب بعنوان (هذا قدري) يسجل فيه سيرته الذاتية انطلاقاً من ولادته في الأسرة الحانية مع لمحة عن تاريخها ثم تعليمه والظروف الموضوعية التي مرَّ بها وصولاً إلى تجربته السياسية من خلال النيابة والوزارة. كل ذلك بلغة مسهّلة مسبوكة وسيرة مضبوطة التسلسل وإيفاء كل مرحلة حقّها.

كل ما في الكتاب مهم ولكننا وفقاً للواقع السياسي الراهن اخترنا من الفصل الثامن المعنون: (طريق الخلاص) ما ورد فيه تحت عنوان (هكذا نخرج من جهنم)، وهذا نصه.

(يقع الكتاب في ٣٩٠ صفحة من القطع الوسط).

*****

هكذا نخرج من جهنم

كنت أتمنّى لو أنني أُغْنِي هذا الكتاب بالحديث عن لبنان كما عشته بكل جماله.. عن وطن ارتقى مع البابا يوحنا بولس الثاني إلى مرتبة «الرسالة».. عن وطن كان حلمنا الورديّ في طفولتنا ونضجنا وشبابنا، وجنة أمان ورخاء لأبنائه، ومستقبلا زاهرا للأجيال من بعدنا.

قلبي حزين لما حلّ ببلدي، ولهذا الانهيار الهائل الذي حلّ به، وتاه فيه هنا الحلم الجميل الذي اسمه لبنان، في كابوس أزمة أحرقت حاضر أبنائه، وباتت تهدّد مستقبلهم.

يعتصرني الألم، وأنا واحد ممّن أرادوا لبنان وطناً يحكي جماله بنفسه؛ دولة يعلو الدستور فيها ولا يُعلى عليه.. دولة قانون.. دولة مواطنة صادقة.. دولة نظيفة.. إدارة منيعة.. مؤسسات كفوءة.. قضاء مشهودٌ له بالنزاهة يحكم باسم الشعب بالعدل وليس باسم السياسيين.. دولة حصْنُ حرية وعدالة ومساواة، وواحة كفاءة وجدارة، لا مكان فيها لمحسوبيّات أو أزلام أو حاشية وأتباع.. دولة استثمار للطاقات، وما أكثرها في بلدنا، دولة الشخص المناسب في المكان المناسب.

كانت ثمة فرصة للبنان لأن يتحلّى بكل تلك الصفات الرفيعة، ولكنها فُوّتت مع الأسف، وضاعت في أدغال السياسة ودهاليزها المتعرّجة، وها هو لبنان وبحسب تقرير للبنك الدولي، قد غرق نحو واحدة من أسوأ ثلاث أزمات عالمية منذ خمسينيات القرن التاسع عشر.

ما آل إليه وضع بلدنا مؤلم، لا بل مفجع.. ولا يختلف اثنان على أنه دخل في نفق، وأنا أتفق مع كل القائلين بأنه نفق مظلم. لكنني مؤمن بأن العاصفة ستمرّ ولو تأخّر الوقت، وسيعود لبنان لينهض من جديد، شرط أن تتوافر إرادة صادقة لا تستسلم للكارثة، بل تجعلها فرصة لكسر المسار الذي تسبّب بها وفاقمها، وفرصة لانتهاج مقاربات وطنية واقعية وبرامج إصلاحية واقتصادية ومالية تحدث انقلاباً جذرياً في المعادلة الكارثية القائمة.. وقد يأخذ هذا المسار سنوات لتحقيق أهدافه المنشودة.

أنا مؤمن بأنه إن توافرت الإرادة الجادّة والصادقة والصلبة، والعمل المخلص، والموارد البشرية، ورجال صالحون مصلحون قادرون على القيام بدور تاريخي، فكل مستحيل وصعب يصبح سهلاً وميسّراً. لبنان حلّت به المجاعة في فترة الحرب العالمية الأولى، وعبرها. وضربه زلزال مدمّر في العام ١٩٥٦ وعاد وقام من تحت الأنقاض والركام، وتعرّض لمسلسل طويل من الاعتداءات الإسرائيلية، وصمد وعاد ونهض، وبيروت تاريخياً ضربتها كوارث متتالية، وتهدّمت تسع مرات، وعادت وقامت وصارت أمّ المدن، كل تلك الكوارث هزمتها الإرادة بإعادة البناء.

إن العلاج ما زال ممكناً، والطريق إلى ذلك يمرّ باتّباع خطة متدرّجة لإنقاذه، تقوم على مجموعة أسس أعتبرُها تحصينيّة، ويمكن تطبيقها وإنجازها بشكل ناجح:

- أولاً، الاتّعاظ من الأخطاء القاتلة التي ارتكبت، أهمها:

١- إقراض الدولة بدون حق في قانون النقد والتسليف.

٢- توظيف المصارف بـ«اليوروبوند» بدلاً من القطاع الإنتاجي الوطني.

٣- المحاصّات والسرقات من المال العام.

٤- الحوكمة السيئة وعدم الشفافية في بعض القطاعات، كقطاعي الاتصالات والكهرباء.

- ثانياً، المبادرة السريعة إلى تعيين الهيئات الناظمة في قطاع الاتصالات والطيران المدني والكهرباء، وتعيين مجلس إدارة جديد لمؤسسة كهرباء لبنان، وتجريد وزارة الطاقة من كل شوائب المرحلة الماضية وكل من تسبّب بتلك الشوائب، ورفدها بكل من هو قادر على إدارة هذا القطاع بنزاهة وشفافية بعيدا عن الصفقات والسمسرات والسرقات والإصرار على شلّ قطاع الكهرباء وجعله جرحاً نازفاً لعشرات مليارات الدولارات، وبنسبة هائلة تزيد على ٣٠ في المئة من حجم الدين العام.

- ثالثاً، التوجّه إلى صندوق النقد الدولي، وعقد اتفاقية بينه وبين الدولة اللبنانية، تضعه على خط استعادة ثقة المجتمع الدولي والهيئات المانحة به، دون أن يشكّل ذلك أي مسّ أو انتقاص من سيادة الدولة.

رابعاً، إقرار قانون السلطة القضائية المستقلة.. أعطِني قضاء أُعطِك وطناً؛ كل الدول التي عانت من حروب وأزمات كبرى، وبقي فيها القضاء قائما ومنزّها، عادت إلى الحياة. أية دولة قضاؤها مسيّس من الصعب عليها أن تتعافى أو تستقطب المستثمرين.

- خامساً، إعادة تفعيل الهيئات الرقابية لتكون عنصراً أساسياً في تطبيق الإصلاحات المطلوبة، وتأكيد محاسبة ومعاقبة الفاسدين والمرتكبين.

- سادساً، إقرار خطة اقتصادية تقوم على تطوير قطاع الخدمات من جهة، وإيجاد حوافز للاستثمار في قطاعات إنتاجية أخرى، ولا سيما في مجالي الزراعة والصناعة؛ إن النموذج الاقتصادي الحالي لم يعد صالحاً لأسباب ذاتية، وأخرى خارجية تتصل بتطوّر قطاعات الاقتصاد في الدول المجاورة وعلينا تحديث وتطوير نموذجنا الاقتصادي قبل فوات الأوان.

- سابعاً، مقاربة ملفات الإصلاح بشكل تدريجي من الأهمّ إلى المهم، وليس بشكل عشوائي.. وصولاً إلى إصلاح جذري في الإدارة ركيزته الأساس استثمار الطاقات والخبرات والكفاءات الهائلة التي يمتلكها لبنان.

- ثامناً، بناء القطاع المصرفي من جديد عبر إعادة هيكلته.

تاسعاً، رفد الإدارة بالكفاءات وليس بالمحسوبيات والمحاصّات.

إن أكبر جريمة ارتكبت بحق لبنان هي تهجير الأدمغة، وتهجير الشبّان والطاقات التي تشكّل ثروة للبنان.

المؤلم أن نسبة هذه الهجرة زادت عن ٧٧٪، ومعظمهم من أصحاب الكفاءات؛ أطباء غالبيتهم من الاختصاصيين، وممرضون وممرضات، معلمون، أساتذة جامعيون ومهندسون واختصاصيون في مختلف الميادين. كلهم تركوا لبنان، بحيث صرنا أمام ثالث أخطر هجرة للبنان، الأولى في زمن الحرب العالمية الأولى، والثانية خلال فترة الحرب الأهلية، والثالثة التي شهدناها في السنوات الأخيرة.

أعرض هذه الصورة للتركيز على خطورة هجرة هؤلاء الشبّان وهجرة الأدمغة والطاقات والكفاءات، إذ أن ذلك يُعرّض لبنان إلى ما يشبه التصحّر الفكري والعلمي، وإفراغه من المدماك الأساسي الذي سيعيد بناءه وهو عنصر الشبّان.

إلياس العطروني

المؤرّخ البيروتي الدكتور عصام محمد شبارو يصدر ثلاثة كتب عن ثلاث مؤسسات بيروتية

د. زكريا الغول*

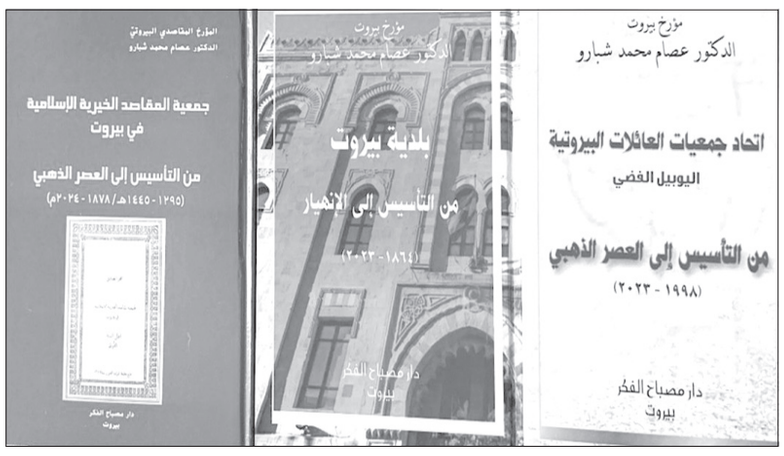

بعد إصداره المطوّل في تاريخ بيروت في أربعة آلاف سنة (٢٠٠٠ق.م - ٢٠٠٥م) وفي عشرة مجلدات وسبعة آلاف صفحة في سنة ٢٠١٨، خيّل إلينا أنّ المؤرخ البيروتي الدكتور عصام محمد شبارو، قد أنهى رسالته البيروتية العربيّة من خلال هذه الموسوعة البيروتية الى جانب كتبه الثلاثين التي أصدرها بين سنتي ١٩٨٥ و٢٠١٦، فإذا به يفاجئ بيروت التي وُلد فيها على مذهب العروبة لغة القرآن الكريم، ويفاجئ معها أهل بيروت، في هذا الزمن البيروتي اللبناني العربي الرديء، بثلاثة كتب دفعة واحدة، وهذا أمر غير مسبوق مع المؤرخين البيارتة، وهي عن ثلاث مؤسسات بيروتية، معتبراً أن هذه المؤسسات ما دامت في خير، فإنّ بيروت وأهلها بألف خير. وهي:

٠١ جمعية المقاصد الخيرية الإسلامية في بيروت من التأسيس الى العصر الذهبي (١٨٧٨-٢٠٢٤):

وقد وضع هذا الكتاب في ٤٩٢ صفحة، وهو أول كتاب يحكي تاريخ جمعية المقاصد في ١٤٦ سنة منذ تأسيسها في ٣١ تموز ١٨٧٨ على يد المؤسسين البيارتة الخمسة والعشرين لينافسوا الإرساليات التبشيرية الأجنبية التي أسّست المدارس والكلية السورية الإنجيلية (الجامعة الأميركية) سنة ١٨٦٦ وجامعة القديس يوسف (اليسوعية) سنة ١٨٧٣، وذكر جميع المراحل التي مرّت بها جمعية المقاصد، في سياق تاريخي، لعناوين تحمل أسماء الرؤساء الثلاثة عشر الذين تسلّموا الأمانة المقاصدية، بينهم رئيسان تولّيا الرئاسة مرتين. وتوقّف عند ظاهرتين من هؤلاء الرؤساء، الأول هو الرئيس عمر الداعوق الذي عرفت معه لجنة تعليم أبناء المسلمين في القرى عصرها الذهبي (١٩٣٠ - ١٩٤٩)، والثاني هو الرئيس صائب سلام الذي عرفت معه جمعية المقاصد تباشير العصر الذهبي (١٩٥٨ - ١٩٨٢). وهذا العصر الذهبي لم تعرفه جمعية المقاصد إلّا في خلال ست سنوات فقط من رئاسة الدكتور فيصل سنو (٢٠١٨ - ٢٠٢٤).

٠٢ اتحاد جمعيات العائلات البيروتية «اليوبيل الفضي» من التأسيس الى العصر الذهبي (١٩٩٨ - ٢٠١٣):

صدر هذا الكتاب في ٤٤٥ صفحة، تحكي قصة اتحاد جمعيات العائلات البيروتية، منذ تأسيسه في ٤ تموز ١٩٩٨ وكان البروفسور وفيق سنو أول رئيس له (١٩٩٨ - ٢٠٠١) ومن بعده نائب بيروت السابق محمد الأمين عيتاني الذي اعتبره الدكتور عصام شبارو بأنه المؤسس الحقيقي للاتحاد (٢٠٠١-٢٠٠٥)، والرئيس الثالث هو الحاج رياض الحلبي (٢٠٠٥ - ٢٠١٠) الذي أعلنها صراحة أن الاتحاد هو حزب الرئيس الشهيد رفيق الحريري، والرئيس الرابع هو محمد خالد سنو الذي عرف معه الاتحاد تباشير العصر الذهبي (٢٠١٠ - ٢٠١٤)، والرئيس الخامس الدكتور فوزي زيدان (٢٠١٤ - ٢٠١٧)، والرئيس السادس محمد عفيف يموت الذي عرف معه اتحاد جمعيات العائلات البيروتية العصر الذهبي (٢٠١٧ - ٢٠٢٣).

٠٣ بلدية بيروت من التأسيس الى الانهيار (١٨٦٤ - ٢٠١٣):

صدر في ٤٤٤ صفحة، وقد خلص المؤرخ البيروتي الدكتور عصام شبارو في كتابه الى ان المشكلة في بلدية بيروت إنما تعود الى الرئيس كميل شمعون ومعه رئيس الحكومة الأمير خالد شهاب حينما صدر قانون البلديات في مطلع عهده سنة ١٩٥٢، وهو القانون الذي أعطى الصلاحيات التنفيذية في جميع بلديات لبنان الى رئيس وأعضاء مجلس البلدية، باستثناء بلدية بيروت التي حصر فيها الصلاحيات التنفيذية بمحافظ بيروت المعيّن بموجب مرسوم، وأعطى الصلاحيات التقريرية فقط لرئيس وأعضاء مجلس بلدية بيروت المنتخبين من أهالي بيروت. معتبراً أن هذا الأمر، هو السبب الرئيسي لدخول بلدية بيروت في مرحلة الانهيار، لأن القوانين البلدية اعتمدت بدورها هذا النص، حينما صدر قانون البلديات في ١٠ كانون الأول ١٩٥٤ في عهد الرئيس كميل شمعون ايضاً ومعه رئيس الحكومة سامي الصلح، ثم قانون البلديات في ٢٩ أيار ١٩٦٣، في عهد الرئيس اللواء فؤاد شهاب ومعه رئيس الحكومة رشيد كرامي ووزير الداخلية كمال جنبلاط، وكان قانون البلديات في ٣٠ حزيران ١٩٧٧، هو آخر هذه القوانين الذي لا يزال معمولاً به حتى يوما هذا، وقد صدر في عهد الرئيس إلياس سركيس ومعه رئيس الحكومة الدكتور سليم الحص، وهذ القانون الأخير زاد على الصلاحيات التنفيذية لمحافظ بيروت، عدم تحديد مهلة للمحافظ لتنفيذ قرارات مجلس بلدية بيروت صاحب السلطة التقريرية، وكانت جميع القوانين البلدية السابقة تحدّد مهلة زمنية للمحافظ لتنفيذ قرارات مجلس بلدية بيروت، وهكذا أصبح مجلس بلدية بيروت ورئيسه منذ سنة ١٩٧٧، في حال انتظار، وغالباً ما يطول الانتظار أشهراً وربما سنوات لرؤية إطلاق المشروع الى حيز التنفيذ، هذا إذا لم يهمل محافظ بيروت قرار مجلس بلدية بيروت ويدفن في أدراجه، وتكون الضحية بيروت وأهل بيروت وقاطنوها وزائروها.

لذلك اعتبر المؤرخ البيروتي الدكتور عصام شبارو أنّ العودة الى تحديد مهلة زمنية لمحافظ بيروت، لبدء تنفيذ قرارات مجلس بلدية بيروت هو ضرورة بيروتية في حدّها الأدنى، هذا إذا ما كان الأجدى معاملة بلدية بيروت، وهي أكبر بلدية في لبنان، على غرار سائر بلديات لبنان، بأن تكون الصلاحيات التقريرية والتنفيذية لرئيس وأعضاء مجلس بلدية بيروت المنتخب من أهالي بيروت، وليس لمحافظ بيروت المعيّن بموجب مرسوم.

والمؤرخ البيروتي الدكتور عصام شبارو، ينتظر عصر ذهبي لبلدية بيروت ليكمل مسيرة جمعية المقاصد واتحاد جمعيات العائلات البيروتية اللذين عرفا عصرهما الذهبي.

* محام - مؤرخ

اللواء

يومية سياسية عربية

تصدر عن
دار اللواء للصحافة والنشر ش.م.ل
رئيس مجلس الإدارة
رئيس التحرير
صلاح سلام

العميد المؤسس
عبد الغني سلام
(١٩٦٢ ـ ٢٠١٧)
المدير الاداري
عدنان غلاييني
المدير التجاري
ناجي حطب

المدير العام
د. ماجد منيمنه
المدير المسؤول
طارق دملج

الإدارة والتحرير والإعلانات
الظريف - شارع الاستقلال
خطوط مجمعة
ت : ٠١/٧٣٥٧٤٥
فاكس : ٠١/٧٣٥٧٤٩
ص.ب: ١١-٢٤٠٢ بيروت

مكاتب المناطق
طرابلس - ت: ٠٦/٦٢٩٤٠١
مرجعيون - ت:٠٧/٨٣٥٨٥٥
البقاع ت: ٠٨/ ٥٤٣٢١٧
بعلبك ت: ٠٨ / ٣٧١٩٩٤

التوزيع والاشتراكات
لدى المكتبات والباعة
داخل لبنان
مؤسسة نعنوع الصحفية للتوزيع
٠١/٦٦٦٦٦٨

Email: aliwaanewspaper@gmail.com - events@aliwaa.com.lb

الخميس ٥ أيلول ٢٠٢٤م □ ٢ ربيع الأوّل ١٤٤٦هـ □ السنة ٦٠ □ العدد ١٧٠٤١

AL-LIWAA 5 Septembre 2024 - 60éme Année - No.17041

سوريا ٢٠٠ ل.س - الاردن ٣٠٠ فلس - قطر ٣ ريالات - الامارات العربية ٣ دراهم - مسقط ٤٠٠ بيزة ـ السعودية ٣ ريالات ـ العراق ٣٠٠ فلس ـ ليبيا ٣٠٠ درهم ـ مصر ١٠ جنيه ـ الكويت ٣٠٠ فلس ـ البحرين ٣٠٠ فلس ـ اليمن ٨ ريال

Australia 2 Dollars - Austria 2 € - Belgium 2 € - Cyprus 75 P - Denemark 2 € - France 2 € - Great Britain 1.25 Pound - Greece 1 € - Italy 2 € - Spain 2 €

حكايات الناس

يكتبها اليوم: مصطفى شريف

ميزان العدل مفخوت!

لا أكاد أجد كلمات تعبّر عن مستوى الغضب المُلتهب داخل الصدر.. إنه وبالفم الملآن "ميزان العدل المفخوت".. إعلام غربي متصهين لا يرى إلا بعين واحدة.. صحف ومجلات ووسائل تلفزة أفردت صفحاتها الأولى وبثها المباشر.. لصرخات الآباء والأمهات على أبنائهم الـ٦.. الذين قضوا بنيران "صديقة "مصدرها القصف الصهيوني على غزّة..

ونحن على مشارف عام.. منذ اللحظات الأولى لعملية "طوفان الأقصى" في ٧ أكتوبر ٢٠٢٣.. وعشرات الآلاف من الشهداء ارتقوا في القطاع والضفّة الغربية وجنوب لبنان.. والعالم يلتهب تظاهرات تجوب بقاع الأرض.. والمجتمع الدولي قراره "صُمٌّ، بُكمٌ وعُميٌ" عن الوجع الفلسطيني.. الذي استطال إلى الموت جوعاً.. وصولاً لانتشار الأوبئة في ظل الحر وانقطاع الإمدادات.. بعدما قضى أطفال كثيرون من البرد القارس والمطر خلال موسم الشتاء..

أكبر مجزرة في تاريخ البشرية والعالم الحديث.. شعب بأمّه وأبيه يُباد والإعلام الغربي لا يرى إلا مصرع ٦ من أسرى صهاينة لدى "حماس".. "معليه يدوقوا من الوجع اللي دقناه وعم ندوقوا لسنين طويلة".. فأي عدل وأي دين وأي قانون؟.. أي إنسانية وبشرية تقنع بما يجري؟.. حتى وحوش الغابات والبراري لم تبلغ طغيان ما بلغته حكومة اليمين الصهيوني المتطرّف..

والأنكى الصمت العالمي أمام الإجرام الذي يندى له الجبين.. أشلاء أطفال وكبار ودمار جعل القطاع صورة عن سطح القمر وأبشع.. والخط الحدودي من جنوب لبنان ليس بأفضل حال.. قرى تدمّرت ودُكّت بالأرض.. وأرزاق تقطّعت سُبُلها وشهداء يرتقون أبرياء أم متحازبون..

أما المشهد الذي يراه الغرب المتعامي.. منزل تهدّم في "المغتصبة الفلانية".. مسيّرة انفجرت في هذا الحقل.. حديقة احترقت أو صاروخ اخترق الأجواء.. فيما نحن اعتدنا اختراق "جدار الصوت" ليومياتنا.. وحتى أطفالنا أوشكوا أنْ يعتادوا الرعب ويتأقلموا معه..

هي وهو

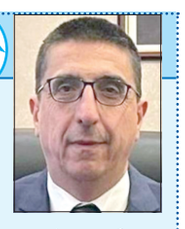
هكتور حجار

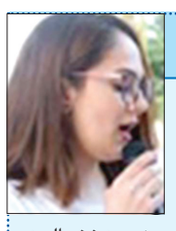
نسرين فخر الدين

□ المؤتمر السنوي التربوي الـ٣٣ لجمعية «المبرّات» الخيرية يفتتح في التاسعة من صباح اليوم تحت عنوان «التربية الشخصية والقيم في قلب التعلّم: مدخل إلى المواطنة الصالحة»، برعاية وزير الشؤون الاجتماعية في حكومة تصريف الاعمال الدكتور هيكتور حجّار، في قاعة الزهراء الملحقة في مجمع الإمامين الحسنين - حارة حريك.

*****

□ منفذية البقاع الغربي في الحزب القومي كرمت مجموعة من الطلبة الناجحين في الشهادات المتوسطة والثانوية والجامعية خلال حفل أقيم في حديقة الشهداء - سحمر، حيث رحبت عمدة الإذاعة نسرين فخر الدين وألقت كارلا فضة قصيدة وجدانية بعنوان «فلسطين».

*****

□ إطلاق تجمع «مونو الثقافي» ويضم: بيت تباريس، جامعة للكل- جامعة القديس يوسف،المكتبة الشرقية-جامعة القديس يوسف، في الحادية عشرة قبل ظهر اليوم في المكتبة العامة لبلدية بيروت بإدارة جمعية السبيل، مكتبة صنوبر بيروت،المعهد الوطني للموسيقى، ومسرح مونو، وذلك في المكتبة الشرقية، جامعة القديس يوسف.

حركة المطار

سجلت حركة مطار رفيق الحريري الدولي- بيروت في ٢٠٢٤/٩/٣ :
١٦٢ حركة طيران و٢٠٨٠٠ راكب، توزعت على الشكل التالي :
- حركة الطائرات : هبوط ٨١ رحلة، اقلاع ٨١ رحلة .
- حركة الركاب: وصول ٨٢٨٣ راكباً، مغادرة ١٢٥١٥ راكباً وترانزيت: راكبان .

٧ عادات تعكس عقلية ضعيفة

يكمن النجاح في العقلية التي تساعد بعض الأشخاص على تحقيق أهدافهم دون عناء بينما يكافح آخرون وربما لا يصلون لما يسعون إليه. كما يمكن أن تمنع بعض العادات من الوصول إلى الاستفادة من إمكانات الشخص بالكامل، بحسب ما نشرته صحيفة Times of India، وتشمل العادات السلبية تجنب التحديات والشك في النفس ومقارنة النفس بالآخرين والرضوخ للأقل وإلقاء اللوم على العوامل الخارجية.

أما الخبر السار فهو أنه يمكن تطوير عقلية أقوى وأكثر تحفيزًا ذاتيًا من خلال التعرف على هذه العادات ومعالجتها، كما يلي:

١. منطقة الراحة

تعني عادة بقاء الشخص في منطقة الراحة أنه يتجنب المواقف الجديدة والتحديات لأنها تبدو صعبة أو محفوفة بالمخاطر. على سبيل المثال، ربما يختار الشخص باستمرار مشاريع أسهل في العمل، والتي تستخدم فقط المهارات التي يعرفها بالفعل، ويتجنب المهام التي يمكن أن تساعده على تعلم مهارات جديدة. وبالمثل، يمكن أن يتهرب من الأنشطة أو المهارات الجديدة خوفًا من الفشل.

لكن يبقى أن احتضان التحديات وقبول أن الفشل هو جزء من عملية التعلم أمر ضروري للنمو الشخصي والمهني. من خلال تجنب الفرص الجديدة، فإن الشخص يفوت تجارب قيمة يمكن أن تفيده بشكل كبير في تطوير وتوسيع قدراته.

٢. الحديث السلبي مع الذات

يتضمن النقد الذاتي، أو الحديث السلبي مع الذات، الشك المستمر في النفس. فبدلاً من التفكير بأن الشخص "يمكنه التحسن بالممارسة"، فإنه يتبنى مفهوم أنه "ليس جيدًا بما يكفي" أو أنه "لن ينجح أبدًا". يمكن أن تجعل هذه العقلية الشخص يشعر بالإحباط ويصبح أقل ميلًا لتجربة أشياء جديدة أو المثابرة في مواجهة التحديات. إنه مثل وجود صوت داخلي قاسٍ يقوض ثقته ويجعله يعتقد أنه لا يستطيع تحقيق أهدافه، مما قد يمنعه من الوصول إلى إمكاناته الكاملة.

٣. المقارنة مع الآخرين

من المهم تذكر أن كل شخص فريد من نوعه ويتطور وفقًا لسرعته الخاصة. عندما يقارن الشخص نفسه بالآخرين بشكل متكرر، فإنه يركز على ما فعله الآخرون أو ما حققوه، وقد يجعله يشعر بعدم الكفاءة. فبدلاً من تقدير تقدمه ونقاط قوته، قد يركز على كيفية أدائه الضعيف مقارنة بالآخرين. وربما تؤدي هذه العادة إلى الشعور بعدم الأمان وانخفاض الدافعية، حيث يركز الشخص أكثر على إنجازات الآخرين بدلاً من الاحتفال بنجاحاته والعمل نحو أهدافه الشخصية.

٤. العوامل الخارجية

يعني إلقاء اللوم على العوامل الخارجية توجيه أصابع الاتهام إلى أشياء خارجة عن سيطرة الشخص عندما تسوء الأمور، بدلاً من النظر إلى ما كان بإمكانه القيام به بشكل مختلف. على سبيل المثال، إذا فشل الشخص في تحقيق هدف، فربما يلوم سوء الحظ أو أخطاء الآخرين. تمنع هذه العادة من التعلم من الأخطاء وإجراء التحسينات. يساعد تحمل الشخص المسؤولية والتركيز على ما يمكنه القيام به بشكل أفضل على التعامل مع المشكلات والنمو.

٥. عدم وضع الحدود

سواء في حياته الشخصية أو المهنية، من المهم أن يضع المرء الحدود التي تمنع الدراما غير الضرورية في حياته وتساعده في الحفاظ على علاقات صحية. كما أنها شكل من أشكال احترام الذات والعناية بالذات.

٦. سهولة الشعور بالإحباط

في الحياة، في كثير من الأحيان لا يهم الفوز أو الخسارة كثيرًا لأنه حتى لو خسر الشخص فسوف يتعلم في نهاية المطاف. ولكن يبدو أن الأشخاص الذين يشعرون بالإحباط بسهولة إما بسبب الشك الذاتي أو الخوف من الفشل أو من قبل الآخرين لديهم شيء واحد مشترك، وهي العقلية الضعيفة. تمنع تلك العادة تطور ونمو الشخص في الحياة.

٧. الخوف من التحديات

بينما يواجه الجميع خوفًا ما من المجهول وعدم اليقين في الحياة، فإن معظم الأشخاص قادرون على النظر إلى الصورة الأكبر واتخاذ قفزة الإيمان. ولكن يخاف بعض الأشخاص، الذين لديهم عقلية ضعيفة، من التحديات. وبدلاً من مواجهتها، يخشون النتيجة والفشل في الحياة. لدرجة أنهم يتجنبون قبول تحديات جديدة، وبالتالي يعيقون نموهم الإجمالي.

المصدر: العربية نت

بسبب الفيضانات في البلاد .. كيم يونغ يأمر بإعدام ٣٠ مسؤولاً

أمر الرئيس الكوري الشمالي، كيم يونغ- أون، بإعدام ٢٠ إلى ٣٠ مسؤولا، لفشلهم المزعوم بمنع فيضانات وانهيارات أرضية كارثية النوع، أودت بحياة ٤٠٠٠ شخص في بداية الصيف وشردت عشرات الآلاف، وفقا لما ذكرت وسائل إعلام كورية جنوبية، منها محطة TV Chosun التلفزيونية.

وقالت «تشوزون» بتقريرها، إن الدكتاتور البالغ ٤٢ عاما، عقد في أحد أيام يوليو الماضي اجتماعا عاجلا على متن قطار خاص، بعد حدوث فيضان نهر Yalu الجاري على الحدود مع الصين، وأقال خلال الاجتماع حاكم مقاطعة Chagang المنكوبة أكثر من سواها، كما ورئيس الشرطة وأمين الحزب «كانغ بونغ- هون» ووزير الأمن العام.

ونقلت المحطة عن «مصدر حكومي» لم تسمِّه، أن تنفيذ الإعدامات تم في أواخر الشهر الماضي، وأن الأدلة الخاصة بأمين الحزب في مقاطعة «تشاغانغ» يتم جمعها للتأكيد، ربما لإعدامه هو الآخر.

وكان كيم يونغ- أون، تفقد في يوليو الماضي أضرار الفيضانات وتواصل مع المجتمعات المتضررة، وقال إن الأمر سيستغرق شهورا لاستعادة الأحياء المغمورة بالكامل، وبعد عمليات التفتيش التي قام بها أعلن التلفزيون المركزي الكوري أنه وعد «بإنزال عقاب صارم بمعاقبة بمن تسببوا في خسائر غير مقبولة بشكل صارم»، بحسب ما نقلت صحيفة Nikkei Asia اليابانية عن مسؤول حكومي.

وقالت الصحيفة إن فيضان نهر «يالو» المدمر، كما والانهيارات الأرضية على طول الحدود بين الصين وكوريا الشمالية، أدت إلى غمر أكثر من ٤٠٠٠ مبنى و٣٠٠٠ هكتار من الأراضي الزراعية، خصوصا في مدينة Sinuiju ومنطقة Uiju في مقاطعة بيونغان الشمالية.

وبينما لم يتم تأكيد هويات جميع المسؤولين الذين تم إعدامهم، ذكر المسؤول الحكومي للصحيفة أن «كانغ بونغ- هون» سكرتير مقاطعة «تشاغانغ» المحتل المرتبة ٣٠ الأولى بالحزب، وهو نائب مدير سابق لقسم صناعة الذخائر شوهد مع Kim Jong-un أثناء عمليات التفتيش على الأرض.

المصدر: العربية.نت

طفلك يتجرأ عليك.. لماذا.. وكيف تتعاملين معه؟

يعاني كثير من الأمهات من حالة صدمة مع بداية سنوات المراهقة الأولى لطفلها، فيتحول الطفل المطيع إلى متمرد ثائر، وفي بعض المواقف قد يتجرأ على والديه. وعندما تجد الأم أن طفلها قد تجاوز كثيرا من الحدود، وتجرأ في التعامل معها، تساورها الشكوك بشأن مدى مسؤوليتها عن ذلك السلوك.

ويمكن للمراهق أن يتفوه أحيانا ببعض العبارات غير اللائقة، لكنها غالبا ما تحتوي على بعض الحقائق التي يمكن أن تجعلها أكثر إيلاما. وتعتقد ريم مصطفى عمران، استشارية التربية وأخصائية تعديل سلوك الأطفال وصعوبات التعلم، أن الطفل يمضي كثيرا من حياته يراقب ويلاحظ أفعال والديه، وتحديدا، الأم باعتبار أنها تقضي أكثر الوقت معه، ويخزن تلك الأفعال ليعيد إنتاجها مرة أخرى بعد ذلك.

وتقول ريم للجزيرة نت «الطفل مرآة أمه، يعكس سلوكها وتصرفاتها طوال الوقت. إذا كانت تصرخ فيه وتنتقده، فمن الطبيعي أنه عندما يشب ويمتلك القدرة والقوة سيصرخ هو الآخر ويتجرأ عليها».

١يؤدي الملل إلى شعور المراهق إلى القلق والإكتئاب والميل إلى الإنعزال- (بيكسلز).

من المهم أن يرى الطفل عواقب تجاوزه وبصورة فورية (بيكسلز)

ماذا يعني التجرؤ على الأم؟

تعرف ريم التجرؤ أو التجاوز بحق الأم، بأنه أي سلوك لفظي أو جسدي يمثل تطاولا أو تحديا، يقوم به الطفل تجاه والدته نتيجة شعوره بالغضب أو الضيق أو الضغط.

ومع ذلك، تؤكد ريم أنه لا يمكن وصف فعل بأنه «متجاوز» في المطلق، ويجب النظر إلى كل حالة على حدة، وقياس الموقف حسب طبيعة علاقة الأم بالطفل.

وتوضح ريم «هناك مواقف يمكن أن يراها الآخرون تجاوزا، لكن الأم تراها أمرا عاديا. فالأمر يتوقف عند طبيعة العلاقة بينهما وتربية الأم وما إذا كانت قد وضعت حدودا له لا يسمح له بتجاوزها أم أنها لم تضع قواعد للتعامل، وتقبل منه أي سلوك أو قول أو فعل يقوم به».

لماذا يتجرأ طفلك عليك؟

بجانب شكل تربية الطفل وطبيعة علاقته بأمه، هناك أسباب أخرى تذكرها ريم عمران تؤدي إلى تطاول أو تجرؤ الطفل على أمه، من بينها أسباب تتعلق بالطفل نفسه، وأسباب أخرى تسهم الأم فيها:

عدم قدرة المراهق على التحكم في الغضب: افتقار الطفل لتعلم مهارات إدارة الغضب منذ الصغر يؤدي إلى مراهق غاضب وسريع الانفعال.

عدم وجود حدود واضحة بين الأم والطفل: فشل الأم في وضع حدود معينة للطفل منذ الصغر والسماح له بالتدخل في كل التفاصيل الحياتية حتى بين الأبوين يؤدي إلى مراهق متجاوز.

التخلي عن السلطة الأبوية والسماح للطفل بالسيطرة على الأسرة: يحدث في حالات غياب الأب أو طلاق الأبوين، مثلا، أن تعطي الأم مساحة أكبر للطفل للتدخل في حياتها، مما يسمح له بعد ذلك بالتجاوز والتجرؤ عليها باعتباره «رجل البيت».

غياب الأم عاطفيا مع الطفل: مع افتقار الطفل لمشاعر الحب والدفء من الأم يصبح أكثر جمودا وعنفا تجاهها.

إسقاط الإحباطات والضغوطات على الطفل: وهو ما يجعل الطفل يشعر بالضغط المستمر، ويسهّل الانفجار في وجه الأم عند أي محادثة.

اللوم والنقد الدائم للطفل: يفقد الطفل ثقته بذاته، وقد يقابله في وقت ما بنقد حاد للأم.

الصراخ على الطفل وتأنيبه بكلمات جارحة: حينها تسقط الحدود بين المراهق وأمه، ويتجاوز عليها في الرد، مما يثير استياءها أكثر، وتزيد تعنيفها له يقابله تجاوز أكبر من ناحية الابن، فتتصاعد الأمور بين الطرفين.

الحل قبل تفجر الأزمة

تذكر ريم أن هناك قاعدة عامة في تعديل السلوك تشير بوضوح إلى أنه عند تعديل أي سلوك لا بد من معرفة السبب الذي يدفع الشخص لانتهاجه ومعالجته، مما يؤدي إلى تغير السلوك بصورة تلقائية، وأضافت «هناك حالة لمراهق تجرأ على أمه بأصعب الألفاظ التي يمكن تخيلها، لأنها فكرت في الزواج بعد الانفصال عن والده، وبعد جلسات عدة اكتشفنا أنه يعاني من فرط التعلق بوالدته».

وتابعت ريم «هناك -أيضا حالة- طفلة ١٠ سنوات، دائمة التجرؤ على والدتها مع أنها تتعامل مع الآخرين بصورة جيدة جدا، وبالبحث في حالتها وجدنا أنها تعاني من الرفض وعدم القبول من ناحية والدتها، لأن الأم بعد طلاقها دخلت في حالة نفسية شديدة جعلتها تشعر أنها تكره طليقها، وكل ما يتعلق به، ومن بينها البنت، التي شعرت لسنوات بكره أمها لها ورفضها لها، مما جعلها دائمة التجاوز والرد عليها بطريقة سيئة».

ومع ذلك، تذكر ريم أن هناك قواعد عامة وطرقا، يمكن اتباعها تمنع تجاوز الطفل، منها:

التحكم وإدارة الغضب بالنسبة للأم والطفل: الأم التي تعاني من الضغوط النفسية والعصبية لا تستطيع أن تنشئ طفلا هادئا. على الأم في حالة الغضب أن تأخذ نفسا عميقا، أو تقوم بغسل وجهها بماء بارد، أو تأخذ وقتا مستقطعا من النقاش مع الطفل حتى تهدأ. في الوقت نفسه، على الأم مساعدة الطفل من عمر صغير على تعلم مهارات إدارة الغضب، حتى ينشأ شخص يستطيع التحكم في غضبه.

العلاقة الصحية بين الأم والطفل. الأم ليست صديقة لأطفالها بالمعنى العام، من المهم أن تتقرب الأم من أطفالها، وتستمع إلى مشاكلهم، لكنها تبقى أما مسؤولة عنهم، وتضع قواعد في التعامل، ولا يسمح لهم بتجاوزها.

وضع حدود واضحة بين الأم والطفل: يبدأ وضع الحدود من الصغر كأن لا يدخل الطفل غرفة الأم دون استئذان، وألا يقاطعها أثناء الكلام وألا يتدخل في أحاديثها مع الغير.

التواصل الفعال بين الأم والطفل: يجب تذكير الطفل بأنه يتمتع بالسلطة الكاملة على الاختيارات التي يتخذها، لكن أيضا مع تذكيره بأن الأم تقيم نتائج اختياراته، وتحفيزه على اتخاذ خيار سيكون له نتائج إيجابية.

دعم الطفل لاتخاذ خيارات إيجابية بشأن دراسته وتعامله مع زملائه ومساعدته في التوصل إلى خطة تساعده على القيام بذلك.

عدم الإفراط في مشاركة الطفل في تفاصيل حياة الأم أو العلاقة بين الأب والأم سواء جيدة أو سيئة.

العواقب: من المهم أن يرى الطفل عواقب تجاوزه وبصورة فورية. على الأم تحديد العواقب المناسبة وتطبيقها فورا، حتى يشعر بتأثير ذلك، كأن تقوم بسحب هاتفه أو منعه من زيارة صديق كانت معدة سلفا.

الاعتذار: من المهم أن يتعلم الطفل قيمة الاعتذار عن الخطأ منذ الصغر وأفضل طريقة لتعليمه ذلك هو أن تكون الأم ذاتها قدوة، وتعتذر إذا أخطأت، حتى لو كان ذلك الاعتذار لطفلها.

المصدر : الجزيرة

نقطة وسطر

رياض سلامة تجرَّأ وتكلَّم...

من حق اللبنانيين أن يتساءلوا، إذا كان القضاء سيمضي قدماً، في ملف التحقيق والتوقيف لرياض سلامة، ويكشف تفاصيل فضيحة العصر في نهب ١٧٥ مليار دولار، هي أموال المودعين، الذي أفاقوا في ذلك اليوم الأسود على البلاغ "رقم واحد" الصادر عن حاكم البنك المركزي والقاضي بإغلاق المصارف، وتعليق النشاطات المالية، إلا لمن شاء الحاكم بأمره، وسمح بتحويل أموال المحظوظين والمتواطئين، من سياسيين ومصرفيين، إلى الخارج.

قرار الحاكم المفاجئ والصادم، كان المسمار الأول في نعش الليرة اللبنانية، التي بدأت مسارها الإنحداري بسرعة صاروخية، فور فتح المصارف أبوابها، والتي أجازت لنفسها، ودون أي مسوغ قانوني، وبخطوات إتسمت بالبلطجية والسطو المباشر، بمصادرة أموال المودعين، والإمتناع عن تلبية السحوبات، بل وفرض سقف منخفض جداً للسحوبات الأسبوعية في البداية، قبل أن تصدر البلاغات الجهنمية اللاحقة عن رياض سلامة، بفرض تقنين للسحوبات شهرياً، يكاد لا يسد رمق عائلة من خمسة أفراد، بحجة عدم توفر السيولة بالدولار!

رغم مسلسل الإنهيارات وما رافقها من صفقات وممارسات قضت على البقية الباقية من إحتياطي مصرف لبنان بالعملات الأجنبية، وأكثرها وقاحة هدر الثلاثين مليار دولار على ما سُمّي "دعم المواد الغذائية" التي ذهبت لجيوب الأزلام والمتنفذين من التجار و السياسيين، رغم كل ذلك، بقي رياض سلامة في الحاكمية حتى اللحظة الأخيرة من ولايته، ليُخفي آثار السرقات والثراء غير المشروع، وغيرها من التهم الموجهة إليه ولعائلته وصديقاته، والمحيطين به، من ذكور وأناث!

وإستمرت عمليات النهب والهدر حتى٣١ تموز ٢٠٢٣، عبر منصة "صيرفة"، التي إخترعها سلامة بحجة الحد من إرتفاع الدولار، فكانت النتيجة أن تحولت "صيرفة". إلى منصة للنهب والسمسرة لمجموعات من صرّافي آخر الزمان، حيث كان فارق سعر الدولار بين "صيرفة" والسوق السوداء لا يقل عن عشرة بالمئة، كان مصرف لبنان يتحملها بقرار من سلامة، لمصلحة المصارف والمتنفذين من أهل السياسة والسلطان.

لسنا بوارد إعداد لائحة إتهام ضد سلامة. ولكن لا بد من أخذ هواجس الناس من إستمرار التحقيقات حتى النهاية بعين الإعتبار، سعياً لتحقيق العدالة، وأملاً بإسترجاع بعض أموالهم من المصارف، في زمن تخلى المسؤولون عن مسؤوليتهم تجاه مواطنيهم، وتركوا الأكثرية الساحقة من هذا الشعب المغلوب على أمره يسقط إلى تحت خط الفقر.

رياض سلامة تجرأ وتكلم.. علّ الناس تغفر بعض خطاياك!

"نون ... "

اللواء

قبل ٣٧ عاماً

٥ أيلول ١٩٨٧

إلغاء رحلة الكاردينال ديكوتراي إلى لبنان

ليون - أ.ف.ب: اعلن المونسنيور البير ديكوتراي رئيس اساقفة ليون في بيان اصدره امس ان «اسبانيا قهرية» تمنعه من «الذهاب الى لبنان» في ايلول الحالي. وقال في بيانه «لقد اعتذرت لأيف مونتان ولاعضاء المنظمات الذين وافقت على اصطحابهم واشعر بالاسف لانني خيبت امال كل الذين كانوا ينتظرونني وخاصة في مخيمات اللاجئين».

قبل ٢٥ عاماً

٥ أيلول ١٩٩٩

شيراك يقترح إنشاء «مرصد للديمقراطية»

مونكتون (كندا) (أ.ف.ب) - اقترح الرئيس الفرنسي جاك شيراك في الكلمة التي ألقاها في الجلسة الافتتاحية للقمة الفرانكوفونية الثامنة التي بدأت في مونكتون (ولاية نيو برونسفيك) امس اقامة «مرصد للديمقراطية».