غير مخصص للبيع

اللواء

يومية سياسية عربية

الخميس ٣١ تشرين الأول ٢٠٢٤م □ ٢٨ ربيع الآخر ١٤٤٦هـ □ السنة ٦٠ □ العدد ١٧٠٨٨

AL-LIWAA 31 October 2024 - 60éme Année - No.17088

50000 L.L.

امبراطورية الفساد في لبنان

ص ٥

مصر تودع مصطفى فهمي وحسن يوسف

ص ٨

اقليم الخروب يرحب بالوافدين

ص ٨

الاحتلال يسرّب مسودة «هدنة الشهرين».. والخطر في إطلاق يد إسرائيل

ميقاتي متفائل بحذر والبيت الابيض لا ينفي.. وانتقام إسرائيلي من بعلبك

دخان القصف العنيف على مدينة بعلبك بعد ظهر أمس

لجوء دولة الاحتلال الى ممارسة سياسة التهجير وملاحقة السيارات المدنية بالمسيرات الجوية، التي لا تغادر سماء لبنان من جنوبه الى بقاعه يندرج ضمن سياق الضغط الشديد لفرض أمر واقع، عشية تجدُّد المفاوضات لوقف النار على الجبهة اللبنانية، مع وصول الوفد المفاوض الاميركي الى تل ابيب اليوم، لعقد محادثات مع رئيس وزراء اسرائيل بنيامين نتنياهو، من زاوية ان الوسيط الاميركي آموس هوكشتاين انه هناك إمكانية للتوصل الى اتفاق لوقف النار قبل ٥ ت٢..

ونقلت قناة «العربية - الحدث» عن مصادر، ان الرئيس ميقاتي أخذ ضمانات بألا تستهدف إسرائيل المرافق اللبنانية العامة. وان الموفد الاميركي هوكشتاين قد يعود لبيروت قبل السبت في حال تجاوب إسرائيل مع طروحاته.

وبلورة موقف لبنان من مسودة الاتفاق المطروحة، والتي صاغها هوكشتاين وسيناقشها مع الجهات الاسرائيلية، حضرت خلال الاجتماع الذي عقد امس في عين التينة بين الرئيسين نبيه بري ونجيب ميقاتي، الى جانب تصاعد العدوان الاسرائيلي على لبنان، وملف النازحين في ضوء اللقاءات التي اجراها رئيس الحكومة في الخارج قبل عودة الى بيروت.

ومن المفترض ان يكون الوسيط الاميريكي هاموس هوكشتاين ومنسق البيت الابيض لشؤون الشرق الاوسط بريت ماكفورك في تل ابيب اليوم، في محاولة لاقناع رئيس الوزراء الاسرائيلي بنيامين نتنياهو بقبول التوصل الى اتفاق لوقف النار يخدم المرشحة لرئاسة الولايات المتحدة الاميركية.

ونقل عن نتنياهو انه ابدى موافقته على تسوية في لبنان، تضمن عودة المستوطنين الى بلداتهم في أمان.

وحسب القناة ١٢: هناك اجماع خلال المشاورات التي اجراها نتنياهو مع مسؤولين عن ان العملية البرية بلبنان حققت اهدافها.

وعلم ان اسرائيل اضافت بندين على صفقة الحل الاول: بقاء قوات اسرائيلية في جنوب لبنان، والثاني: ضمان وقف التهريب من سوريا.

وعلم ان وفداً روسيا زار اسرائيل الاسبوع الماضي وتعهد بمنع التهريب.

واعرب الرئيس نجيب ميقاتي عن امله في التوصل الى اتفاق لوقف النار خلال الايام القليلة المقبلة.

وأكد الرئيس نجيب ميقاتي ان لبنان يضمن تنفيذ القرار ١٧٠١ بواسطة الجيش اللبناني، مؤكداً ان الجيش اللبناني سيدخل فوراً الى اي منطقة دخلها الجيش الاسرائيلي على ان ينسحب فوراً من كامل الاراضي اللبنانية، مشيراً الى ان حزب الله تأخر بفصل لبنان عن جبهة غزة.

واستبق الامين العام لحزب الله الشيخ نعيم قاسم وصول الوفد الاميركي بالاعلان انه اذا قرر الاسرائيليون انهم يرغبون في وقف الحرب، فنقول اننا سنقبل ذلك، لكن بالشروط التي نراها مناسبة، وحتى الآن لا يوجد مقترح تقبله اسرائيل لعرضه علينا لبحثه، ولن نستجدي وقف اطلاق النار.

افادت مصادر سياسية مطلعة لـ«اللواء» أن المناخ السائد في البلاد في الوقت الراهن لا يعبر عن مغالاة في التفاؤل بشأن وقف إطلاق النار على الرغم من حراك الموفد الأميركي آموس هوكشتين،

٧

نقطة وسطر

هل يعود للدولة قرار الحرب والسلم؟

ص ٨

شهداء على طريق القدس وأحياء عالقون على طريق المصنع

موقف لحظة

مرّت سنة كاملة منذ ٢٥ تشرين الاول ٢٠٢٣، يوم وجّه أمين عام حزب الله السابق السيد حسن نصرالله رسالة الى المعنيين في الوحدات والمؤسسات الاعلامية التابعة لحزب الله متمنياً عليهم «اعتماد تسمية الشهداء الذين سقطوا منذ ٧ تشرين الأول بالشهداء على طريق القدس والاعلان عن ارتقاء اي شهيد جديد بالشهيد على طريق القدس، في بيانات النعي أو مسيرات التشييع أو مناسبات الذكرى أو ما شاكل ذلك».

لم يكن يخطر في بال أحد يومها ومن بينهم السيد نصرالله أن توجيهاته سيتمّ اعتمادها في نعيه بعد أن ارتقى في أدبيات الحزب «شهيداً على طريق القدس»، وقضى وفق أدبيات عموم الشعب اللبناني من غير مؤيدي الحزب أو منتسبيه شهيداً نتيجة عملية اغتيال نفذّها العدو الاسرائيلي باستهداف جوي لمقر الحزب المركزي بصواريخ قد تبلغ زنتها المائة طن أو أكثر من المتفجرات.

بين توجيهات السيّد نصرالله في ٢٥ تشرين الأول ٢٠٢٣، واغتياله في ٢٧ أيلول ٢٠٢٤ ، وما قبلهما وما بعدهما محطات كثيرة قد يكون أكثرها مفصلية يوم ٨ تشرين الاول ٢٠٢٣ تاريخ اطلاق حزب الله معركته بمواجهة العدو الاسرائيلي تحت عنوان «معركة اسناد غزّة».

في الواقع ليس من عربي مسلماً كان أم مسيحيّاً أم غيرهما، الاّ واعتبر الوقوف مع أهل غزة قبل الحرب وخلالها وفي كل حين واجباً أخلاقياً دفاعاً عن قضية عربية مركزية لا طالما عدّها العرب وما يزالون قضيةً محقّة تفترض ايجاد الحل العادل لها، ولا مجال في هذا الإطار الاّ التنويه أن كبرى الجامعات أو المستشفيات التي استهدفها العدو في حربه على غزة تمّ تمويل بنائها وتجهيزها وتشغيلها بهبات ومساعدات من الدول العربية.

وفي ذات الإطار ليس من عربيّ الاّ وتمنّى تحرير القدس اليوم قبل غداً، ولكن لم تغالِ أي من الدول العربية في اطار تمسكها بأحقية القضية الفلسطينية، كمثل مغالاة حزب الله في لبنان، والحوثيّون في اليمن، وميليشيات الحشد الشعبي في العراق، ومن خلفهم جميعاً إيران وفيلق القدس فيها، الذي قاتل أو درّب مقاتلين في غير دولةٍ عربية ولم يحمل من القدس او عنها الاّ اسمها. ولم يُزايد العربُ في شعاراتهم مثلما فعل هؤلاء فلم يرفعوا شعار «الموت لأمريكا والموت لإسرائيل»، ولا بالغوا كما فعل هؤلاء عندما نادوا بإزالة اسرائيل من الوجود بل تمسّك العرب بالحل

«راجح»

٧

إسرائيل تُجهز على بيت لاهيا.. ومجلس الأمن يحذر من تفكيك الأونروا

في اليوم الـ٣٩٠ لعدوانه على غزة، واصل الاحتلال الإسرائيلي غاراته أمس على القطاع مخلفاً شهداء وجرحى بينما أطلقت بلدية بيت لاهيا نداء لفتح ممر إنساني لإغاثة سكان الشمال المحاصرين منذ ٢٥ يوما بعد أن حولها الاحتلال الإسرائيلي إلى منطقة منكوبة.

وأكدت وزارة الصحة في غزة أن قوات الاحتلال ارتكبت ٥ مجازر وصل منها للمستشفيات ١٠٢ شهيد و٢٨٧ مصابا خلال يوم واحد. وبذلك ارتفعت حصيلة ضحايا العدوان الإسرائيلي منذ بداية الحرب إلى ٤٣ ألفا و١٦٣ شهيدا و١٠١ ألف و٥١٠ مصابين.

سياسيا قال مسؤول أميركي إن مسؤولين أميركيين من بينهم وليام بيرنز مدير المخابرات المركزية والمبعوثان بريت مكغورك وآموس هوكشتين سيزورون مصر وإسرائيل اليوم لمناقشة قضايا تتعلق بإيران ولبنان وإطلاق سراح الرهائن في قطاع غزة.

وقال المسؤول أمس إن قائد القيادة المركزية الأمريكية إريك كوريلا موجود أيضا في المنطقة وسيزور إسرائيل.

في الأثناء قال مجلس الأمن الدولي أمس إنه "يحذر بشدة من أي محاولات لتفكيك أو تقليل" عمليات وكالة الأمم المتحدة لغوث وتشغيل اللاجئين الفلسطينيين (الأونروا) وتفويضها، وذلك بعدما أقرت إسرائيل قانونا يحظر عمليات الوكالة.

وعبر المجلس في بيان تبناه بالإجماع عن قلقه البالغ من التشريع الذي أقره الكنيست الإسرائيلي الاثنين مطالبا الحكومة الإسرائيليه ب«الوفاء بالتزاماتها الدولية واحترام امتيازات وحصانات الأونروا والوفاء بمسؤولياتها في السماح بتسهيل وصول المساعدات الإنسانية الكاملة والسريعة والآمنة وغير المعوقة بكل أشكالها إلى

٧

فلسطينية وطفلتها يتلقيان العلاج بعد إصابتهما بغارة للاحتلال في بيت لاهيا

ترامب يتعهد بوقف «الدمار في لبنان»

تعهد المرشح الجمهوري لانتخابات الرئاسة الأميركية دونالد ترامب بإنهاء «المعاناة والدمار في لبنان»، في نداء يبدو أنه موجه للناخبين العرب قبل أقل من أسبوع من انطلاق السباق إلى البيت الأبيض.

وقال ترامب في تغريدة على منصة «إكس»: «خلال فترة إدارتي كان هناك سلام في الشرق الأوسط، وسوف ننعم بالسلام مرة أخرى قريبا جدا! سأصلح المشاكل التي تسبب فيها (نائبة الرئيس منافسته الديمقراطية) كامالا هاريس و(الرئيس) جو بايدن، وأوقف المعاناة والدمار في لبنان».

وأضاف: «أريد أن أرى الشرق الأوسط يعود إلى السلام الحقيقي. السلام الدائم. وسننجز ذلك بشكل صحيح حتى لا يتكرر كل ٥ أو ١٠ سنوات. سأحافظ على الشراكة المتساوية بين جميع المجتمعات اللبنانية».

وتابع ترامب: «يستحق أصدقاؤك وعائلتك في لبنان العيش في سلام ورخاء ووئام مع جيرانهم، وهذا لا يمكن أن يحدث إلا بالسلام والاستقرار في الشرق الأوسط».

وقال الرئيس الأميركي السابق: «أتطلع إلى العمل مع المجتمع اللبناني الذي يعيش في الولايات المتحدة الأميركية لضمان سلامة وأمن شعب لبنان العظيم.

٧

اجتماع الرياض: قمة عربية إسلامية حول لبنان وغزة

أكد وزير الخارجية السعودي الأمير فيصل بن فرحان أن أمن المنطقة مرتبط ارتباطاً كاملاً بوجود حل للقضية الفلسطينية وقيام دولتها مشددا على أن إقامة دولة فلسطين هو الشرط الأول لإقامة علاقة مع إسرائيل.

وأضاف على هامش اجتماع التحالف العالمي لتنفيذ حل الدولتين في الرياض أمس أن المملكة ستفعل كل ما يلزم لوقف النار في غزة.

كما أكد رفض الإبادة الجماعية التي تقوم بها إسرائيل في القطاع، ودعم وكالة الأونروا.

وقال في كلمته الافتتاحية: «لقد اتخذت دولنا السلام خياراً استراتيجياً لها، وأعربت عن استعدادها الجدّي للشراكة من أجل السلام»، مؤكداً: «آن الأوان أن يعمل المجتمع الدولي بشكل جماعي لتحقيق ذلك».

٧

الأمير بن فرحان متحدثا خلال افتتاح الاجتماع الأول للتحالف الدولي لتنفيذ حل الدولتين

القضاء الفرنسي يبطل قرار الحكومة بإقصاء إسرائيل عن معرض دفاعي

قضت محكمة فرنسية، أمس بالسماح للشركات الإسرائيلية بالمشاركة في «يورونافال، المعرض المخصص للدفاع البحري والذي ستُقام دورته المقبلة مطلع تشرين الثاني في شمال باريس.

وأعلنت نقابة المصنعين، مساء أمس أن المحكمة التجارية في باريس، قبلت التماسا قدمته هي مع شركة السفن الإسرائيلية، وغرفة التجارة الفرنسية - الإسرائيلية.

وقرّرت المحكمة أنه سيتم السماح للشركات الإسرائيلية بالمشاركة في المعرض وبذلك أبطل القاضي قرار الحكومة الفرنسية ومنظمي المعرض، بمنع مشاركة الشركات الإسرائيلية.

وفي السادس عشر من الشهر الجار، أعلن منظمو «يورونافال»، أن المعرض المخصص للدفاع البحري لن يستضيف أي أجنحة أو معدات إسرائيلية، بطلب من الحكومة الفرنسية، فيما عدّ وزير الأمن الإسرائيليّ، يوآف غالانت، أن القرار «عار على فرنسا».

(الوكالات)

واشنطن وحلفاؤها يضغطون على إيران لعدم أخذ المنطقة إلى حرب واسعة

لبنان ليس مستعداً للبحث بمقترحات أميركية مكتوبة بصياغة إسرائيلية

ما خلا التسريبات الإعلامية عن مشاورات تجري بحثاً عن حل سياسي للحرب الإسرائيلية على لبنان، فإن المعطيات لا تشير إلى تحرك جدي بهذا الخصوص، سيما مع ارتفاع وتيرة التصعيد الإسرائيلي ضد العديد من المناطق اللبنانية، وفي وقت واصلت آلة القتل والتدمير استهدافاتها على نحو غير مسبوق، على وقع استمرار مسلسل الإنذارات والتهديدات على طول مساحة البلد، توازياً مع عمليات الاغتيال عبر المسيرات التي زادت وتيرتها في الساعات الماضية، وشملت مناطق يتم استهدافها للمرة الأولى منذ بداية الحرب. وإذ لم يطلب المبعوث الأميركي آموس هوكشتاين مواعيد مع المسؤولين اللبنانيين لغاية الآن، فإنه وبحسب ما نقل عن مصادر وزارية في حكومة تصريف الاعمال، قولها لـ«اللواء»، فإن لبنان ليس مستعداً للبحث في أي مقترحات أميركية مكتوبة بصياغة إسرائيلية، بما يتصل بتعديلات مرفوضة على القرار الدولي ١٧٠١. وقد جرى تنسيق المواقف بين المسؤولين اللبنانيين حيال ما سيسمعه هوكشتاين في حال زيارته بيروت، بعد إسرائيل التي سيصلها، اليوم، استناداً إلى تقارير إعلامية، مع أن هناك من يستبعد زيارة الرجل للمنطقة، قبل موعد الانتخابات الرئاسية الأميركية المقررة في الخامس من الشهر المقبل. باعتبار أن قادة الاحتلال لن يقدموا على اتخاذ أي مبادرة لوقف الحرب على لبنان، قبل إعلان الفائز بالانتخابات الأميركية.

وفي وقت رجحت أوساط غربية أن تواجه المفاوضات لإنهاء الحرب الإسرائيلية على لبنان الكثير من الصعوبات، فإنها أشارت إلى أن إيران التي هددت برد يفوق التصور ضد إسرائيل، تواجه ضغوطات كبيرة من جانب واشنطن وحلفائها، لعدم أخذ المنطقة إلى حرب واسعة، وإن أبدت دوائر أوروبية شكوكاً في إمكانية أن تقوم طهران باستهداف إسرائيل مجدداً، باعتبار أن اتساع رقعة الحرب إلى الإقليم، من شأنه أن يعرض لبنان للمزيد من التصعيد الميداني الإسرائيلي، بعدما برز أن جيش الاحتلال ماض في سياسة القتل والتدمير بحق الشعب اللبناني، بصرف النظر عن الدعوات الدولية، لوقف العدوان المتمادي على لبنان وشعبه. ولا تخفي الأوساط، مخاوفها من اقتراب موعد المواجهة الكبرى، في حال استعرت حرب الردود والردود المضادة، لأن أحداً لا يمكنه التكهن بمسار التطورات الميدانية، إذا ما خرجت الأمور عن السيطرة، وأصبح من المتعذر مواجهة اتساع رقعة الحرب على مختلف الجبهات. سيما وأن إيران باتت تمسك بقرار «حزب الله» أكثر من أي وقت، من خلال الدفع باتجاه تزكية انتخاب الشيخ نعيم قاسم أميناً عاماً للحزب، ما يفتح الأبواب أمام مرحلة جديدة من التعاطي الإيراني مع الملفات اللبنانية، في ظل شد الحبال القائم بين طهران والغرب على الساحتين الإقليمية والدولية.

وتعتبر المصادر، أن المواقف التصعيدية الأخيرة التي صدرت من جانب المسؤولين الإسرائيليين، يمكن النظر إليها، على أنها انعكاس لإصرار قادة العدو على المضي في الحرب على لبنان، بعدما أخذ جيش الاحتلال قراره بشن المزيد الهجمات ضد القرى والبلدات اللبنانية، مع بدء العد العكسي لموعد الانتخابات الرئاسية الأميركية. وهذا من شأنه بالتأكيد أن يزيد القلق على لبنان من النوايا العدوانية الإسرائيلية، في ظل تزايد المؤشرات على أن الجواب الإسرائيلي على مبادرة الوسطاء لوقف الحرب، جاء سلبياً، سواء في لبنان أو غزة. وهو ما دفع دولاً عديدة إلى التحذير من خطورة المرحلة المقبلة، وأن الأوضاع تتجه لمزيد من التصعيد الذي يبدو أنه مفتوح على كل الاحتمالات، مع غياب أي مؤشرات لإمكانية سلوك طريق التهدئة، رغم كل المساعي التي تقوم بها الولايات المتحدة وحلفاؤها الأوروبيون. ولا يبدو أن الرئيس الفرنسي ايمانويل ماكرون، قد نجح في الحصول على وعد من نظيره الإيراني مسعود بزشكيان، بعدم الرد على إسرائيل، خشية أخذ المنطقة إلى حرب إقليمية.

وعليه، وفيما لا زالت طبول الحرب الواسعة تقرع في الإقليم، فإن هناك مخاوف جدية من اشتعال فتيل الانفجار الكبير الذي يخشاه الجميع، في ظل وجود رغبة جامحة من قبل رئيس وزراء العدو لتجاوز كل الضغوطات التي يواجهها، والقفز من فوقها، بهدف توجيه ضربات أكثر تدميراً ضد لبنان و«حزب الله»، لتأمين الأمن على حدوده الشمالية، وإطالة أمد العدوان على غزة. لا بل أكثر من ذلك، من خلال الدخول في حرب واسعة مع إيران، مستغلاً ضعف الإدارة الأميركية وانشغالها بالانتخابات الرئاسية. ما قد يسمح للاحتلال وقادته بتوسيع رقعة الاعتداءات على لبنان، سعياً من أجل الدخول في مواجهة أوسع مع «حزب الله»، استجابة لضغوطات الجبهة الشمالية.

> «بجانب مفاوضات وقف النار تحرك قطري لإعادة وضع الملف الرئاسي على السكة»

ويشير المراقبون،إلى أن إسرائيل ما زالت تسعى لتوسيع نطاق التحالف الذي دعا إليه رئيس وزرائها لمواجهة إيران، على وقع تصاعد التهديدات الدولية ضدها، واتهامها بالوقوف وراء هجمات «الحوثيين» على السفن لتعطيل الملاحة الدولية. وهذا الأمر ينظر إليه الغرب على أنه خط أحمر، بما لذلك من تداعيات سلبية على حركة الاقتصاد العالمي. ولهذا فإن واشنطن وحلفاءها أرادوا توجيه رسالة شديدة اللهجة إلى إيران، لوقف دعمها لأذرعها العسكرية في المنطقة، وفي المقدمة، حزب الله والحوثي. وهذا الأمر مرشح للتصعيد أكثر من أي وقت، في ظل اتساع رقعة الغضب العالمي على النظام الإيراني وممارساته في المنطقة. في وقت لا يبدو أن الملف الرئاسي في لبنان، مع دخول الشغور عامه الثالث، قد وضع على نار حامية، في ظل الحرائق المتنقلة في الإقليم، والتي تهدد بما لا يحمد عقباه، إذا خرجت الأمور عن مسارها.

وسط هذه الأجواء، وفي حين لم يحصل أي خرق على صعيد الأزمة الرئاسية، تتحضر بيروت لاستقبال موفد قطري رفيع، سعياً من جانب الدوحة لجسر الهوة بين اللبنانيين حيال هذا الملف، وتعبيد الطريق ما أمكن، من أجل استعجال انتخاب رئيس للجمهورية، يطوي صفحة هذا الشغور القاتل الذي يتحكم بمفاصل البلد، في ظل توقعات بإمكانية معاودة سفراء «الخماسية» تحركهم باتجاه القيادات السياسية، من أجل تهيئة مناخات للتوافق على إنجاز هذا الاستحقاق، تزامناً مع الحراك القطري على هذا الصعيد. لكن ليس قبل أن تضع الحرب الإسرائيلية على لبنان أوزارها، بحثاً عن مخارج تفضي لانتخاب رئيس جديد، يخرج لبنان من مأزقه، ويعيد إحياء عمل المؤسسات الدستورية المعطلة. ولم تستبعد مصادر أن يزور قائد الجيش العماد جوزف عون، قطر بناء لدعوة رسمية، سعياً من أجل تأمين المزيد من الدعم المالي للمؤسسة العسكرية، كذلك البحث في تطورات لبنان والمنطقة، سيما وأن اسم العماد عون، لا يزال في طليعة الأسماء المرشحة للرئاسة الأولى.

عمر البردان

همس

أحيط مسؤولون في الخارج، ان الملف الرئاسي سيكون بنداً أول، بعد ثبات وقف النار جنوباً..

غمز

لاحظ ناشطون لبنانيون، عشية الانتخابات الرئاسية، محاولات من المرشحين الديمقراطي والجمهوري اكتساب أصوات الجالية اللبنانية في عدد من الولايات..

لغز

يستسهل المتحدث الاسرائيلي، توجيه الانذارات قبل ثوان معدودات من بدء عملياتً القصف، من دون اي رادع من الدول الكبرى او مجلس الأمن!

السياسة اليوم

هوكشتاين يحمل معه وقفاً للنار والرئاسة معا ؟

لن تقتصر زيارة المستشار الرئاسي الاميركي اموس هوكشتاين المرتقبة إلى لبنان خلال الأيام المقبلة، على نقل اجوبة المسؤولين الإسرائيليين على موضوع وقف اطلاق النار بين حزب الله وإسرائيل، والتفاصيل المتعلقة به، بل يتوقع ان يشمل البحث موضوع الانتخابات الرئاسية في لبنان ايضا، في ضوء الاتصالات والمشاورات الديبلوماسية الاميركية، التي جرت الدول المعنية بالوضع اللبناني، ولاسيما مع الدول الأعضاء في اللجنة الخماسية.

وبالرغم من عدم تحديد اي مواعيد للقاءات هوكشتاين مع المسؤولين اللبنانيين بعد، لمعرفة موعد زيارته للبنان، الا ان مصادر ديبلوماسية، توقعت ان يصل إلى بيروت خلال الأيام القليلة المقبلة، ويحمل معه الرد الرسمي الإسرائيلي على مقترحات وافكار لوقف اطلاق النار، سبق أن ناقش خطوطها العريضة مع المسؤولين اللبنانيين في زيارته الماضية إلى لبنان، واستمع الى ملاحظات اساسية عليها، لاسيما مايتعلق بالتفاصيل المتعلقة بمدة وقف اطلاق النار، والية التفاوض المطلوبة، للتوصل إلى الاتفاق النهائي لانهاء الحرب، والمباشرة بتطبيق القرار الدولي رقم١٧٠١ ونشر الجيش اللبناني في الجنوب اللبناني مع قوات اليونيفيل، للحفاظ على الامن والاستقرار في المنطقة.

واشارت المصادر الى ان تحديد مدة ستين يوما لوقف اطلاق النار مبدئيا، وهي مدة قد تكون كافية، لتذليل ماتبقى من صعاب وعقد تعترض حل مشاكل الحدود الجنوبية اللبنانية، والتوصل إلى اتفاق نهائي لاستتباب الامن وارساء الاستقرار في المنطقة، ويتخلل ذلك تكثيف الاتصالات والمشاورات مع الأطراف السياسيين، لتسريع الخطى لانجاز الاستحقاق الرئاسي وانتخاب رئيس للجمهورية، يتولى الإشراف والتوقيع على اي اتفاق يتم التوصل اليه بهذا الخصوص.

وكشفت المصادر عن اتصالات ومشاورات جرت في الأيام الماضية، وبعيدا من الإعلام، لوضع اللمسات المطلوبة، لاتخاذ الخطوات المطلوبة، لانجاح وقف النار، في حال ولتنفيذ القرار الدولي رقم١٧٠١، ألذي يبقى الاساس لاي اتفاق يتم التوصل اليه، لإنهاء الحرب بين إسرائيل وحزب الله، ورفض ادخال اي تعديلات عليه، كما يسعى الجانب الاسرائيلي لذلك، ان كان بقوة الامر الواقع، بعد اجتياح قوات الاحتلال الإسرائيلي للقرى والبلدات المحاذية للحدود الجنوبية، او بتغيير تركيبة اليونيفيل،او تنفيذه انتقائيا، من اي جهة كانت، وفي حين لايمكن التكهن بما يحمله معه المستشار الرئاسي الاميركي من إسرائيل الى لبنان، ومدى موافقة الطرف اللبناني عليه، لا بد من انتظار بعض الوقت للاطلاع على مضمون الرد الإسرائيلي على وقف اطلاق النار وتفاصيلة .

وفي حين لم تكشف المصادر تفاصيل عن الدور ألذي يقوم به هوكشتاين، للمساعدة في دفع عملية انتخاب الرئيس قدما الى الامام، اشارت المصادر إلى ان الادارة الاميركية تتواصل باستمرار مع الدول المؤثرة بانتخاب رئيس للجمهورية، ولاسيما مع دول اللجنة الخماسية وغيرها، وتوقعت ان يتم انتخاب رئيس جديد للجمهورية في الاسابيع الاولى لوقف اطلاق النار.

معروف الداعوق

ميقاتي وضع بري في أجواء لقاءاته في فرنسا وبريطانيا واطّلع على عمل لجنة الطوارئ الخاصة بالأزمة الراهنة

بحث رئيس حكومة تصريف الأعمال نجيب ميقاتي مع رئيس مجلس النواب نبيه بري في مقر الرئاسة الثانية في عين التينة تطورات الأوضاع العامة وآخر المستجدات السياسية والميدانية على ضوء تصاعد العدوان الإسرائيلي على لبنان وملف النازحين إضافة نتائج وأجواء اللقاءات والاتصالات الخارجية التي أجراها الرئيس ميقاتي.

وعقد الرئيس ميقاتي أمس سلسلة اجتماعات وزارية ولقاءات ديبلوماسية وسياسية في السراي.

وفي هذا السياق، استقبل سفير تركيا لدى لبنان علي باريش أولوصوي وعرض معه الوضع في لبنان والمنطقة والعلاقات الثنائية.

كما اجتمع رئيس الحكومة مع وزير البيئة ناصر ياسين وبحث معه عمل لجنة الطوارئ الوزارية الخاصة بمواكبة الأزمة الراهنة التي يمرّ بها لبنان وملف النازحين.

واجتمع رئيس الحكومة مع وزير العدل هنري خوري وبحث معه شؤون وزارته.

كما استقبل في حضور الوزير ناصر ياسين، النائبين ملحم خلف ونجاة عون والمحامي شكري حداد.

بعد اللقاء قالت النائب عون: «الخراب والدمار والحرائق التي تحصل بسبب العدو كل يوم هي عملية إجرام ممنهجة أمام عيون العالم، ولكن الأفظع ان هناك جرائم تحصل مثل الجرائم التي يرتكبها العدو، وهي الحرائق المفتعلة التي رأيناها الأسبوع الفائت والتي تتنقل من الشمال الى المتن وكسروان والشوف وكل المناطق. ومثلما نحن نصرّ على محاكمة العدو على جرائمه علينا أيضا محاكمة كل مجرم يفتعل حرائق في هذا البلد، وطالما هناك أناس لديهم إصرار على الحياة علينا المحافظة على كل شجرة موجودة في البلد.

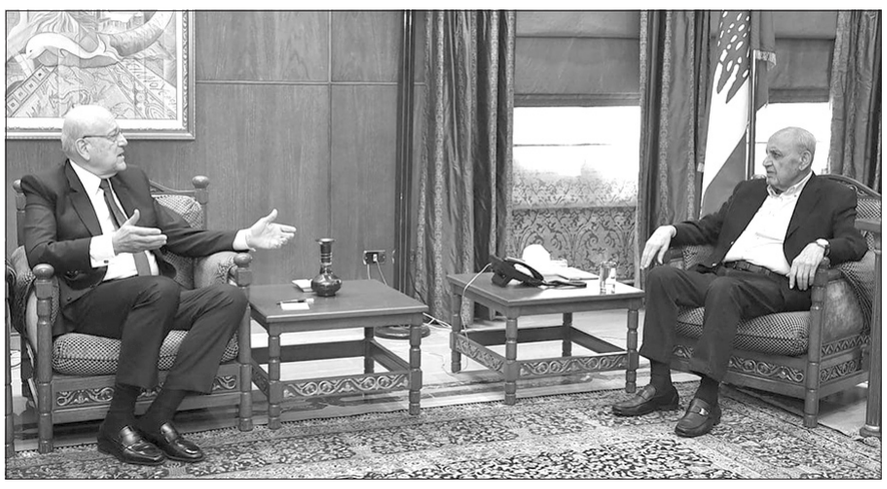

الرئيسان بري وميقاتي خلال اجتماعهما في عين التينة (محمود يوسف)

شدّدنا خلال هذا اللقاء مع دولة الرئيس على ثلاثة أمور، أولاً: ضرورة ملاحقة القرار الذي صدر في الرابع والعشرين من شهر شباط من العام الفائت والذي طالب عددا كبيرا من الوزارات المعنية بتفعيل كل الأجهزة الموجودة لديها لحماية الاحراج.

ثانيا: إذا أعتقد المجرم انه أحرق المنطقة وبات في استطاعته أخذ الحطب أو التشييد أو الاستفادة من المناطق المحروقة، فهو مخطئ، وسنصدر قرارا بمساعدة الرئيس ميقاتي والوزراء لتسييج المنطقة المحروقة ومنع أي استغلال لها.

ثالثا: ضرورة حماية الدفاع المدني وتجهيزه لانه من غير المقبول ألا يكون لديه مازوت ومياه لكي يستعمل الياته وأجهزة اتصال للتواصل. نحن بحاجة للاحراج لكي يكون لدينا هواء نظيف ولكي نحمي التربة للمحافظة على المياه الجوفية».

بدوره قال النائب خلف: «متابعة للاهتمام الذي ينصب على أهلنا الموجودين على الطرقات، كانت هناك ضرورة للمتابعة مع دولة الرئيس ميقاتي والوزير ياسين لتأكيد ضرورة تمكين هؤلاء الأهالي الذين لا يزالون في العراء، وفي أسرع وقت من أن يؤمّن لهم سقف وكرامة، هذا الأمر تتم متابعته بشكل حثيث وخلال الساعات المقبلة سيتم تخصيص مبنى ثانٍ يتسع لحوالي أربعمائة شخص، ويمكن استقبالهم اعتباراً من الغد، وبالتالي يمكننا أن نؤمّن لكل الأشخاص اللبنانيين الذين لا يزالون على الطرقات، من ساحة الشهداء الى الرملة البيضاء أماكن إيواء.

أما بالنسبة الى السوريين فستكون هناك خطة متكاملة لنستطيع معالجة وجودهم على الطرقات، وهناك عدد من الوزراء يسعون مع مفوضية اللاجئين في هذا الاتجاه مع مقاربة وزير الداخلية لهذا الأمر. وهنا أريد أن أشيد أيضا بعمل الحرس البلدي لمدينة بيروت وبالجهد الكبير وغير المسبوق الذي يقوم به بتوجيهات من محافظ بيروت القاضي مروان عبود، وهم يعملون على مدار الساعة حيث تتم مساعدتنا من خلال عملهم».

أضاف: «أريد أن أشير الى ان هناك قرارات أتخذها وزير الداخلية وهي تشكّل قاعدة نستطيع البناء عليها، في ما خص السوريين والعمال الأجانب بالتعاون ما بين الوزراء وجمعية «فرح العطاء» التي تساعد في هذا الإطار. وبصفتي نائبا عن بيروت أؤكد ان بيروت ستبقى لؤلؤة العرب ولن تكون إلّا هكذا، وهي ستبقى درّة الشرق وستكون هكذا، وهي تعلم جيدا كيف تقيم حسن الاستقبال، ولن تترك أي شخص على قارعة الطريق. نعرف ان هناك صعوبات لكن نحن نرفع هذه الصعوبات ونحن على قدر هذه التحديات، وأهالي بيروت عليهم أن يفتخروا دائما لأن عرفوا كيف يحسنوا الاستقبال».

من جهته، قال المحامي حداد إنه سيصار الى متابعة قانونية لناحية الدعاوى ومتابعة التحقيقات أمام النيابات العامة البيئية في كل المناطق التي شهدت حرائق.

واستقبل الرئيس ميقاتي النائب كريم كبارة وبحث معه الأوضاع العامة وشؤونا تتعلق بمدينة طرابلس.

كما التقى رئيس مجلس الإنماء والاعمار المهندس نبيل الجسر.

المفتي دريان: نرفض أي خلل في التوازنات بالمواقع المدنية والقضائية والعسكرية

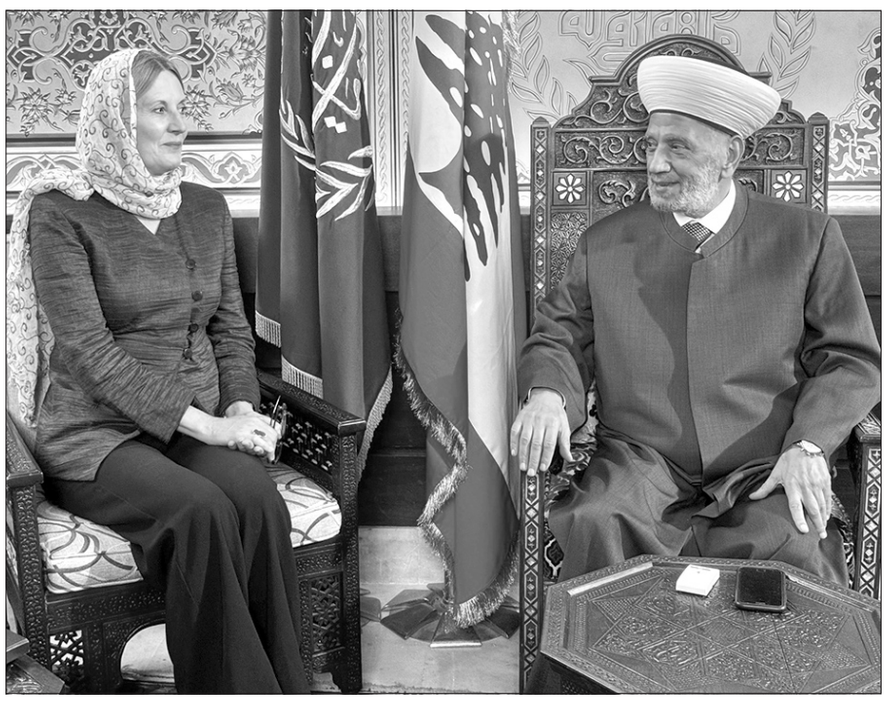

المفتي دريان خلال اجتماعه بسفيرة النروج

أكد مفتي الجمهورية اللبنانية الشيخ عبد اللطيف دريان أمام زواره ان «إحداث أي خلل في التوازنات بالمواقع المدنية والقضائية والعسكرية وفي سائر مؤسسات الدولة نرفضه رفضا قاطعا، وينبغي أن تبقى هذه المواقع مُصانة من دون أي تمييز حفاظا على المساواة في الحقوق، ورفض المسّ بأي موقع يخصُّ المسيحيين والمسلمين بعامة وأهل السنّة بالذات ويجب أن تبقى محفوظة وعلى الجهات المعنية في الدولة إصلاح الخلل حرصا على المصلحة الوطنية العامة».

أضاف: «دار الفتوى بما تمثل وطنيا وإسلاميا لا ترضى بأي خلل يمكن وقوعه، فلذلك ننبّه بحزم وشدّة الى عواقب الاستهانة بحقوقنا المشروعة وسنبقى متابعين ومحافظين عليها».

واستقبل دريان في دار الفتوى سفيرة النروج في لبنان هيلدا هارالدستاد، وجرى التداول في أوضاع لبنان والمنطقة، وتعزيز العلاقات بين البلدين.

«الخارجية» تُدين قرار «الكنيست» حظر «الأونروا»

أعربت وزارة الخارجيّة والمغتربين عن إدانتها واستنكارها لإقرار الكنيست الإسرائيلي تشريعات تحظر أنشطة «وكالة الأمم المتّحدة لإغاثة وتشغيل اللاجئين الفلسطينيين» - (الأونروا)، لاعتبارها «انتهاكاً صارخاً للقوانين الدوليّة وقرارات الشرعيّة الدوليّة ذات الصلة».

واعتبرت أن «هذه الخطوة غير المسبوقة هي جزء من حملة إسرائيلية مُمنهجة لاستهداف الوكالة وتشويه صورتها وعرقلة جهودها وإنهاء دورها في تقديم الخدمات الأساسيّة وتوفير المساعدات الإنسانيّة للاجئين الفلسطينيين في الدول المُضيفة والأراضي المحتلّة.

كما تُضاف إلى التحريض الإسرائيلي المتواصل للدول المانحة على إيقاف تمويلها، ممّا يُشكّل تهديداً للأمن الإقليمي وللدول المُضيفة، ويُنذر بحرمان الفلسطينيين من أي أمل في حياة ومُستقبل أفضل، ويدفعهم الى اليأس والتطرف».

ودعت المجتمع الدولي إلى «التصدّي الفاعل لهذه الإجراءات غير القانونية عبر مواصلة الدعم اللازم والضروري لهذه الوكالة ومدّها بالموارد المالية من قِبل الدول المانحة لتتمكن من مواصلة توفير الخدمات للاجئين الفلسطينيين على النحو المطلوب، بانتظار عودة اللاجئين الفلسطينيين إلى أرضهم، استناداً لقرار الجمعيّة العامّة للأمم المتحدة الرقم ١٩٤ للعام ١٩٤٨ حول حق اللاجئين في العودة إلى ديارهم ومنعاً لتوطينهم في دول الجوار وعلى رأسها لبنان».

فضل الله: وقائع الميدان ستجبر العدو على وقف عدوانه

أكد عضو كتلة «الوفاء للمقاومة» النائب حسن فضل الله أن «الجيش الإسرائيلي لم يتمكن حتى الساعة من تثبيت وجوده في أي قرية على تخوم الحدود بل اضطر للتراجع عن بعض النقاط»، مشيراً إلى أن «الهدف الأبعد للإسرائيليين تدمير حزب الله ورسم معادلة جديدة للمنطقة»، ولفت الى ان «الجيش الإسرائيلي يحاول منذ أيام التقدم نحو بلدة الخيام حيث يتصدى له عناصر الحزب الذين يحبطون كل المحاولات للتسلل إلى البلدة وهي توجه من جنوب الليطاني صواريخها نحو تجمعات الجيش الإسرائيلي خلف الحدود».

ولفت خلال مؤتمر صحافي عقده في مجلس النواب الى «انه وفق المعطيات الميدانية المثبتة، فإنَّ المقاومة لا تزال تقاتل على الحدود من عيتا الشعب إلى عيترون وصولاً الى كفركلا التي لم يتمكن العدو من احتلالها فيحاول الالتفاف عليها، ويحاول التقدُّم نحو الخيام التي يتصدَّى فيها المقاومون للعدو بقوَّة وثبات، ويحاول محاصرتها ولكن التصدي البطولي مستمر، ولم يتمكن من دخولها وفي الوقت نفسه فإنَّ المقاومة ومن جنوب الليطاني لا تزال توجه صواريخها تجمعات الاحتلال خلف الحدود وتمنعه من التموضع، أي أنَّ القوَّة الأساسية التي تواجه العدو على الأرض وبالصواريخ هي قرب الحدود».

وأكد «أنَّ المقاومة لا تتمسَّك بالجغرافيا بقدر ما تخوض حرب عصابات، ومع ذلك فإنَّ المقاومين وبعد أكثر من شهر يحبطون محاولات العدو للإمساك بالجغرافيا. وفي الوقت نفسه فإنَّ هدفه بإعادة مستوطنيه لم يتحقَّق، ولم تتوقف صواريخ المقاومة على الشمال، بل تزداد مدًى ونوعيَّةً، وهي ستتواصل حتى يوقف الاحتلال عدوانه».

وشدّد على «إنَّ وقائع الميدان وصمود شعبنا وتحمُّل الصعاب سيفتحان الطريق السياسي من أجل إجبار العدو على وقف عدوانه، وسيضعان حدًّا لغطرسة حكومة نتنياهو، ونحن ندرك جيدا أنَّ الإدارة الأميركية هي من تملك قرار التأثير على الكيان الإسرائيلي، وهي التي تعطيه الفرص من أجل استكمال حربه، ولكنَّ الوقت لن يكون لصالحه وصالحها، فقرارنا وخيارنا هو الصمود والمقاومة وعدم التخلّي عن حقوقنا في أرضنا وخيراتنا وحريَّة شعبنا».

بو حبيب يؤكّد لنظيره النمساوي تمسّك لبنان بعمل «اليونيفيل»

تلقّى وزير الخارجية والمغتربين في حكومة تصريف الأعمال عبدالله بو حبيب اتصالا هاتفيا مساء الأمس من وزير خارجية النمسا الكسندر شالنبرغ بحثا خلاله الاعتداء الذي تعرّض له عناصر في الكتيبة النمساوية العاملة في اليونيفيل.

وأدان بو حبيب الاعتداء على عناصر اليونيفيل، وأكد تمسّك لبنان بعملها، مشدّدا على ضرورة عدم التعرض لسلامة وأمن عناصرها ومقراتها، وثمّن مساهمة النمسا في المساعدة على حفظ السلم والأمن وتضحياتها في هذا المجال، والدور الذي تضطلع به مع دول أخرى في سبيل التوصل لوقف لإطلاق النار. كما شدّد الوزير بو حبيب على التزام لبنان بتنفيذ قرار مجلس الأمن رقم ١٧٠١.

كما أجرى بو حبيب اتصالا هاتفياً بقائد قوات اليونيفيل العاملة في لبنان الجنرال أرولدو لازارو وأبلغه بإدانة لبنان لهذا الاعتداء، وتمسّكه بعمل اليونيفيل، والحفاظ على أمن وسلامة عناصرها.

«الوطني الحر»: لموقف وطني بوقف النار

رأت الهيئة السياسية في بيان بعد إجتماعها الدوري برئاسة النائب جبران باسيل «أن رفض العدو الإسرائيلي القبول بمساعي وقف إطلاق النار يؤكد أن حكومة نتنياهو مصمّمة على مواصلة الحرب لتحقيق أهداف متدرّجة. في مقابل ذلك المطلوب لبنانياً توحيد الجهود وإبراز موقف وطني واحد مطالب بوقف النار وتنفيذ القرار ١٧٠١».

وسأل التيار عن المصلحة الوطنية في إستمرار الفراغ في رئاسة الجمهورية وما ينتج عن ذلك من ضعف للسلطة المركزية وتعميق للإنهيار وزيادة في خطر وقوع الفتنة وترك لبنان مكشوفاً في الداخل ومتروكا من الخارج.

وحذّر من أي خطر أو سلوك فتنوي وتحريضي وإستفزازي سواء من جانب المهجّرين قسراً أو من جانب المجتمع المضيف. ويدعو السلطة السياسية والأجهزة الأمنية الى تحمّل مسؤولياتها في فرض الأمن ومنع أي مظاهر مسلّحة وأي إحتكاك، كما على القوى السياسية أيضاً أن تتحمّل مسؤولياتها في لجم أي خطاب إستفزازي أو تحريضي.

وفي هذا الإطار، يواصل التيار لقاءاته مع المسؤولين السياسيين والوزراء المعنيين والأجهزة الأمنية للمطالبة والتأكيد على دور الدولة وقواها الأمنية في الحفاظ على الهدوء والسلم الداخلي.

ترقّب لزيارة هوكشتاين والمخاوف تتعاظم

أنطوان غطاس صعب

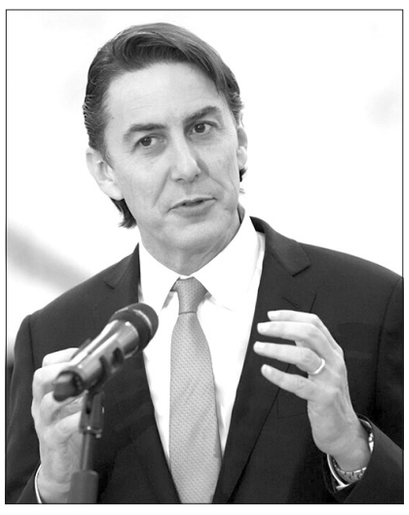

تبقى الأنظار مشدودة لنتائج لزيارة الموفد الأميركي اموس هوكشتاين إلى المنطقة، فعلى ضوئها يتحدد مصير وقف إطلاق النار من عدمه، وخصوصاً إمكانية عودته إلى لبنان إذا لمس مرونة إسرائيلية، وإن كان ذلك مستبعداً وفق أكثر من مرجعية سياسية ومصدر ديبلوماسي، وبمعنى أوضح، ثمة قلق ومخاوف تتعاظم من أن تبقى الشروط الإسرائيلية عينها، وربما إرتفع منسوبها، بمعنى مراقبة لبنان جواً من قبل الطيران الإسرائيلي بما في ذلك المطار والمرفأ وكل الأجواء اللبنانية والمرافق الحيوية، وهذا بند أساسي يصرّ عليه العدو الإسرائيلي.

لذلك مهمة هوكشتاين في تل أبيب دونها صعوبات وعقبات، معطوفة على زحمة الموفدين الدوليين والغربيين والعرب إلى بيروت من أجل وقف إطلاق النار، بمن فيهم الموفد القطري وكان قبله أكثر من موفد.

وثمة أجواء عن سلسلة زيارات سيقوم بها أكثر من مسؤول غربي وعربي إلى لبنان، بهدف الوصول إلى وقف إطلاق النار، لكن الأساس وفق المطّلعين على الأجواء، زيارة هوكشتاين إلى الكيان الإسرائيلي، وما سبق ذلك من مؤتمر باريس، ومن ثم زيارة رئيس حكومة تصريف الأعمال نجيب ميقاتي إلى لندن ولقائه بوزير الخارجية الأميركي أنتوني بلينكن، الذي أول من كشف لميقاتي بأن الإدارة الأميركية بصدد إرسال هوكشتاين إلى تل أبيب، وإذا نجح في مهمته سيأتي إلى بيروت، لذلك فهذه الزيارة يعول عليها كثيراً، وان ميقاتي كان متشدداً وحازماً مع بلنيكن لضرورة أن يبذل الأميركيون قصارى جهودهم، من أجل ثني العدو عن عدوانه وخصوصاً أن لبنان ملتزم بالقرار ١٧٠١ بكامل مندرجاته، وهذا ما يصرّ عليه رئيس مجلس النواب نبيه بري، وحتى أن حزب الله ملتزم بالقرار، لكن العدو وبعدما قام به، يرى ربما أن هناك فرصة مؤاتية له قبل الانتخابات الرئاسية الأميركية والدعم الأميركي اللامحدود وصمت المجتمع الدولي، من أن أجل أن يواصل عدوانه ويقضي على البنية الأمنية والسياسية والميدانية والقيادية لحزب الله، ليفرض المزيد من شروطه.

من هذا المنطلق، ثمة ترقّب وانتظار لنتائج زيارة هوكشتاين إلى تل أبيب وعندها يُبنى على الشيء مقتضاه على المستوى الأميركي واللبناني.

قاسم لنتنياهو: «زمطت» من المسيّرة لكن قد تُقتل على يد أحد الإسرائيليين

الحراك السياسي لوقف الحرب «طحن في كركعة».. والميدان هو الأساس

أعرب الأمين العام لـ«حزب الله» الشيخ نعيم قاسم، في إطلالته الأولى منذ الإعلان عن إنتخابه أميناً عاماً للحزب، يوم أمس الأول، عن شكره «لثقة قيادة «حزب الله» و«الشورى الموقرة» المؤتمنة من المجاهدين والناس على هذه المسيرة أنهم اختاروني لهذا الحمل الثقيل ولكن هذا دليل ثقة». وقال: «هذه الأمانة هي أمانة السيد عباس الموسوي الذي قال لنا إن الوصية الأساس حفظ المقاومة».

وشدّد قاسم على أن مساندة غزة كانت واجبة لمواجهة خطر إسرائيل على المنطقة بأسرها من بوابة غزة، ولحق أهل غزة على الجميع أن ينصرونهم، معتبراً أن السؤال لا يجب أن يوجه إلى الحزب عن أسباب مساندته غزة بل إلى الآخرين عن أسباب عدم مساندتهم لأهل غزة.

ورأى أنه بعد عدوان تموز ٢٠٠٦ كان القرار ١٧٠١ وانتهى العدوان بناء للطلب الإسرائيلي وقناعة «حزب الله» أن هذا العدوان يجب أن يكون له حد، لافتاً إلى أنه من ٢٠٠٦ حتى تشرين الأول ٢٠٢٣ تعتدي إسرائيل على لبنان يومياً، داعياً إلى سؤال الجيش والأمم المتحدة وقوات الطوارئ الدولية عن الموضوع، مشيراً إلى أنهم كانوا يصورون ويرصدون تحركات الحزب ويجمعون داتا للمعلومات حتى حصل ما حصل اليوم.

ولفت إلى أنه عندما بدأت الحرب قال رئيس الوزراء الإسرائيلي بنيامين نتنياهو أن من أجل الشرق الأوسط الجديد، بينما أحد أعضاء حكومته تحدث عن إنشاء مستوطنات في لبنان، ووزير الدفاع يوآف غالانت اعتبر أن وجه الشرق الأوسط سيتغيّر من لبنان، معتبراً أن كل هذه المعطيات تبيّن النوايا العدوانية الإسرائيلية، سائلاً: «هل ننتظر أن يقوموا بمشروعهم في التوقيت الذي يريدونه؟»، قائلاً: «الحمد الله الذي ألهمنا الدخول في حرب مساندة، ونحن كسرنا مجموعة من الأفكار التي كان من الممكن أن تحصل في وقت معين».

وقال: «أننا اليوم في مرحلة الحرب على لبنان التي بدأت في ١٧ أيلول، ونحن قلنا مراراً أننا لا نريد حرباً، ولكن نحن جاهزون فيما لو فرضت علينا وسنواجه بكل قوة وعزيمة وثبات وننتصر»، لافتاً إلى أن المقاومة تواجه إسرائيل بقرارها وإرادتها لحماية أرضها، ولا أحد يقاتل نيابة عنها، قائلاً: «لا نقاتل نيابة عن أحد ولا نيابة عن مشروع أحد، بل مشروعنا هو حماية لبنان وتحرير الأرض ومؤازرة أخواننا في فلسطين، وأن يكون بلدنا مستقل، وأن نمنع أميركا وإسرائيل من التحكّم بنا».

وأكد أمين عام «حزب الله» أن الميدان هو الأساس، مشيراً إلى أن ما حصل في تفجيرات البيجر واللاسلكي مع جيش لكان قد هزم أو مع دولة لتفككت، لافتاً إلى أن الموضوع كان مؤلماً جداً، وبعد ذلك جاء اغتيال القادة، ومن الطبيعي أن هذا المستوى من الاستهداف أن يؤدي إلى نوع من الاهتزاز، قائلاً: «نحن توجعنا وكانت ضربة كبيرة، لكن في ٨ تشرين الأول بدأ الحزب يستعيد وضعه في ملء الفراغات ووضع قيادات بديلة والعمل من أجل أن ينتظم كل شيء»، مشيراً إلى أن الميدان يثبت ذلك.

وشدّد على أن الإمكانات متوفرة وموضوعة مع ما يتلاءم مع ميدان الحرب الطويلة، لافتاً إلى أن كل الإستعدادات على أساس أن الحرب من الممكن أن تكون طويلة، مؤكداً أن شباب المقاومة في الخطوط الأمامية لديهم قدرات عظيمة، لأن لديهم الإيمان والإتكال على الله، مشيراً إلى أن المتواجدين على الخطوط الأمامية تشبّعوا من روح الإمام الحسين والسيد نصرالله.

ورأى أن الإسرائيلي خائف ومرعوب ولا يريد أن يتقدم وقيادته تقول أنها أنجزت أهدافها، مشدّداً على أن «لدى المجاهدين كل الإمكانات المطلوب والعزيمة موجودة لديهم، وصابرين وصامدين والأمر سينتهي بالنصر الأكيد».

وشدّد على أن الحزب يوجع أيضاً إسرائيل، لافتاً إلى المقاومة نجحت في إرسال مسيّرة إلى غرفة نوم رئيس الوزراء الإسرائيلي بنيامين نتنياهو وهو مرعوب، مشيراً إلى أنه «زمط» لكن من الممكن أن يُقتل على يد أحد الإسرائيليين، كما ضربت المقاومة قاعدة بنيامينا، وفي بعض الأحيان تصل الطائرة المسيّرة أو الصاروخ إلى تل أبيب ما يجبر مليوني و٣ ملايين على النزول إلى الملاجئ.

وشدّد على أنه إذا كان نتنياهو يتحدث عن نصر مطلق، فإنه لن يكون هناك نصر مطلق بل هزيمة مطلقة، ولن يعود سكان الشمال في هذه الحرب بل سيهجر المزيد ومئات الآلاف، مؤكداً أنه «كما انتصرنا في تموز سننتصر الآن وسنبقى أقوياء مع نمو تصاعدي لقوتنا».

وردّاً على السفيرة الأميركية في لبنان التي تجول على بعض القوى السياسية المعارضة لـ«حزب الله»، مؤكداً أنها لن ترى لا هي ولا من معها هزيمة في المقاومة بل سترى هزيمة إسرائيل، مشيراً إلى أن «المقاومة حمت اللبنانيين من الإستسلام والذل والإنكسار، لكنها لا تمنع التضحيات، والمقاومة جعلتنا نأخذ خياراتنا بكل فخر، وهذا له ثمن مؤلم»، قائلاً: «الحزب سيخرج من هذه المواجهة أقوى ومنصور».

وأشار إلى أن الانتخابات الأميركية مفصّل، لكنه لفت إلى أن من عوامل التأثير على مدة الحرب أيضاً خسائر الجيش الإسرائيلي في الميدان، بالإضافة إلى أنه لم يعد لديه القدرة على تحقيق أي هدف، لأن الحزب مستمر في تعطيل أهدافه، مؤكداً أن الحزب مستعد لفترة طويلة مع الصبر، ولذلك الإسرائيلي لا يستطيع أن يراهن على الوقت أو الفصل بين الحزب والناس أو على ضعف قدراته أو على ضعفه وتماسكه، وبالتالي سيتوقف، لكن لا نعرف متى تفعل هذه العوامل فعلها.

وفي حين أشار إلى أننا «متضامنون مع حركة أمل في مواجهة العدوان، ومع بري الذي هو محور التفاوض لإيقاف العدوان»، وقال: «حزب الله والحكومة وبري لهم طرقهم بالتفاهم على الحلول الأفضل»، ورأى أن كل الحراك السياسي الحالي «طحن في كركعة»، أي لا نتيجة، لأنه لم يطرح حتى الآن مشروع توافق عليه إسرائيل ويكون قابلاً للنقاش من جهة الحزب.

حرب ٢٠٢٤: صمدَت المقاومة مانعةً دخولَهم

فلو صمدَت جيوش ٦٧ لما سُمّيَت هزيمة!

عبد الغني طليس

هل نستطيع تبرير بعض المقارنات التي يُجريها أهل ثقافة وعلْم في لبنان والعالم العربي بين عدوان أيلول ٢٠٢٤ وهزيمة ١٩٦٧؟ وهل من المنطق التساهل في تشبيه شيء بشيء أو حرب بحرب متغاضين عن فوارق جديّة يجدر أن يشار إليها بوضوح لتمييز الأحداث وتفاصيلها؟

حرب ١٩٦٧ كانت بين إسرائيل وأربع دوَل عربية هي مصر وسوريا والأردن وفلسطين. وقد بدأت بضرب الطيران الحربي الإسرائيلي جميعَ القواعد الجوية في الدوَل المعنية، فدُمّرت طائرات العرب الحربية وهي على الأرض. بعد ذلك حصل الهجوم البرّي الواسع الذي لم يكلّف إسرائيل وجيشها إلّا.. مسافة الطريق في شبه جزيرة سيناء إلى قناة السويس، والجولان إلى مدينة القنيطرة، والضفة الغربية بما فيها القدس. بمعنى أنّ مقاومة جيش إسرائيل على الأرض من قِبَل جيوش الدول العربية لم تحصل كما يجدر بالجيوش أن تفعل، فاستقرّت إسرائيل وجيشها بعد ستة أيام باحتلال ما احتلّت.

سُمّيت هذه الحرب بهزيمة حزيران ١٩٦٧... ذلك أن خطط القتال في الجيوش العربية المعنية كانت تعتمد على الطيران الحربي عندها، ليحمي الجيش على الأرض في حال التقدّم أو القتال، وعندما تحطمت الطائرات، تحطمت معها أدوات العسكر ونفسياتهم فباتوا يشعرون بأنهم بلا حماية جوية، وتالياً مكشوفين أمام طائرات العدوّ التي سحقتهم، فأعمَل جيش اليهود المجازر بالجنود، وشنّع في عدوانه بأن قام بدفن أرتال من جنود مصر الذين وقعوا في الأسر، في حُفر عملاقة، وهم أحياء.

فلو أن الجيوش العربية المذكورة كانت لديها خطط تتخطّى أهمية الطيران الذي يحميها، أقصد خططاً برّية (كما فعَل مقاومو الجنوب وفوقهم طائرات حرب وتجسّس هائلة العدد والفاعلية) وقاوَمت على حدودها وقاتلت الجيش الإسرائيلي ومنعته من احتلال بلادها، هل كان يمكن أن تسمّى تلك الحرب «هزيمة حزيران»؟ طبعاً لا، لأنه في ميزان الحروب، لا هزيمة إذا لم يدخل جيش العدوّ أرض الوطن. كانت ستسمّى حرب ١٩٦٧ لا هزيمة ١٩٦٧. وكانت الجيوش ستكسب مصداقية عالية لثباتها الميداني الذي «منع» العدوّ من الانتصار واحتلال الأرض، أما خسارة الطائرات الحربية فكانت ستُحسَب بين الخسارات الناتجة من الحرب، ولن تشكّل بنفسها هزيمة.

أغلب القادة العسكريون في الدول المُصابة بعدوان ١٩٦٧، وفي جيوش الدول الأخرى يومها اعتبروا أن القيادات العسكرية في مصر وسوريا والأردن كان ينبغي أن تستعدّ لمثل تلك المفاجأة العدوانية الإسرائيلية الخاطفة في الجوّ، بإجراء خطط مسبقة بديلة ذات تركيز أرضيّ بَري، لمواجهة خطر تدمير الطيران الحربي في قواعده وقبل أن يتحرّك، وهو خطر كانت الصحف في العالم العربي وبعض دول العالم الأخرى تتحدث عنه كأمر مُنتظَر ومتوقّع ومبتوت، ولم تتنبّه الدول العربية الثلاث إليه.

نأتي إلى عدوان ٢٠٢٤: في هذا العدوان على لبنان يمكن تشبيه مقدّمة حرب ١٩٦٧ بمقدمة حرب لبنان الحالية فقط، أما بقية مجريات الحرب والمواجهات والثبات على الحدود فقضية مختلفة تماماً. المفاجأة حدثت فعلياً قبل العدوان بشهر تقريباً، وكتمهيد له، إذ عمدت إسرائيل إلى ضربة استخبارية هائلة هي تفجير «البايجرز» (جهاز تواصُل داخلي) الذي يحمله أكثر من أربعة آلاف مقاتل من «حزب الله» في لحظة واحدة، ضربة وضعَت الحزب في أقسى تجربة ميدانية عبر بتر أصابع وإصابة عيون ووجوه وصدور وأرجُل وبطون ما لا يقل عن أربعة آلاف مقاتل، أتبعَتهم إسرائيل في اليوم التالي بتفجير جهاز تواصل آخر بخمسمائة مقاتل أيضاً أصيبوا في أطرافهم وأماكن من أجسادهم. فلماذا تم التفجير بآلاف المقاتلين قبل الجهوزية الكاملة لدى جيش إسرائيل للحرب؟ في المعلومات حتى الإسرائيلية تبيّن (عبر تقنيات حسّاسة ذات استشعار فائق) أن اثنين من عناصر الحزب كشفوا التفخيخ الإسرائيلي المبتكَر، وقبل أن يصل الخبر منهم إلى القيادة التي ستدعو طبعاً إلى التخلص الفوري من «البايجرز»، فجّرتها الاستخبارات الاسرائيلية قبل أوانها الحربي المباشر، أي الاجتياح، إذ كان الأوان الدقيق لها تحديداً في يوم اجتياح لبنان نفسه، في البرّ، ليقلب الطاولة الحربية رأساً على عقب ويُحبط المقاتلين ويربكهم ويَقتل أغلبهم بَغتةً وهم في الميدان، فتسهل عملية احتلال الأرض أمام مقاومة مضروب عناصرها بالتفخيخ!

فجّرت استخبارات إسرائيل «البايجرز» في حالة «إضطرارية» في وقت كانت فِرَق الجيش تنتقل من غلاف غزّة إلى الحدود الجنوبية للبنان وتتجهّز ولم تكن اكتملت ظروفها بعد. وتوازياً إغتالت إسرائيل قادةً ميدانيين أساسيين في المقاومة، فراكمَت من الإرباك والتشتت. وبعد أسبوعين اثنين (كانت خلالها المقاومة وقفت على قدميها بعد الصدمة الجامحة) بدأت إسرائيل حربها الطاحنة في تدمير القرى والبلدات والمدن في الجنوب والبقاع والضاحية، وتهجير نحو مليون شخص في يوم واحد من التجزير بالبشر. وفي لحظةٍ قاتلة اغتالت أمين عام الحزب السيّد حسن نصرالله، فاعتبرَت إسرائيل أن كل تلك الضربات المتتالية والعنيفة «أنهت» الحرب و«أنهت» حزب الله من بدايتها كما حصل في هزيمة ١٩٦٧ حين قُصفت طائرات العرب الحربية في مهدها.

لكنْ باستنفار دفاعي مخطط له على ما يبدو، ومدروس سابقاً «لكل الاحتمالات»، يمكن القول أن الضربات الإسرائيلية الكافية لضياع «العدوّ» استوعبتها المقاومة بسرعة قياسية توازي سرعة القتل، وتم تعيين بدائل عاجلة للمُستَشْهَدين من مساعدي القادة في مراكز القيادة وأصبحت جميع المواقع القيادية في جهوزية جديدة وتامة، وعُيِّن السيد هاشم صفيّ الدين خلفاً للسيد نصرالله. فقتلت إسرائيل صفيّ الدين في غارات كانت تستعجل استسلام حزب الله كلّه وتصفيته. غير أن شعور حزب الله بعِظَم الهجمة الإسرائيلية غير المسبوقة لا شكلاً ولا مضموناً، صعّد من الاندفاع إلى الدفاع عن الأرض، واعتبار الميدان مناسبة لتعويض الخسارات البشرية الاستثنائية في المقاوَمة. وبطريقة شرسة جرى القتال الذي من اليوم الأوّل راح فيه قتلى وجرحى من ضباط وعناصر العدوان يتساقطون، وانطلقَت فجأة إشارات التبرّم من الجنود الذين كانوا يتهيبون جبهة الجنوب لما في ذاكرتهم وذاكرة أسلافهم من جحيمها وتوابيتها، وبدَا أن الإعلام الداعم والمعارض للمقاومة يكتشف ربما للمرة الأولى قوّة حزب الله واستعداداته وروحية الفداء. سبعون ألفاً من اليهود مقابل أربعمائة مقاتل من حزب الله.. وكانت إسرائيل تنتقل من محور تتعرقل فيه حركتها وتصطدم بالموت والجراح على الحدود إلى محور آخر، مواظِبةً على محاولة إحداث اختراق ميداني يُعتدّ به فلم تظفَر بما أمّلت، وبلغت محاور محاولات التقدّم سبعة، وراءها آلاف مؤلّفة من النُخب العسكرية في الألوية الشهيرة بالقتال التاريخي مع العرب، وأظهر المقاومون بسالة نادرة على الأرض مانعين العدوّ من إحراز خطوات داخل التراب اللبناني، في وقتٍ كانت الصواريخ من جميع الأشكال والألوان تضربُ مدن إسرائيل، ناهيك عن ظهور الطائرات المسيّرة الانقضاضية التي فتكَت بسمعة لواء غولاني، وقصفت منزل رئيس وزراء إسرائيل بنيامين نتنياهو، وأذهلت المجتمع اليهودي الذي اكتملَ ذهولُه بأعداد القتلى والجرحى وأخبار «حدث صعب في الشمال» و«يوم مؤلم في الشمال» وغيرها، في حين فرض نتنياهو ستاراً كثيفاً وغير طبيعي على خسائره التي بلغت حدود الثلاثين جندياً وضابطاً كل يوم.

وعلى ما سبَق، والنتائج المريرة من المواجهات من مسافة صاروخ ومن المسافة صفر، وتزايُد الكمائن الضاربة، راح وزير الحرب اليهودي، بعد إشباع نزعاته الدموية في الجنوب والبقاع والضاحية، ومرور شهر من دون إنجاز (غير التدمير الأعشى)، يتحدّث عن أن «القوة» لا تحل كل المشاكل، وهناك «ثمن باهظ ندفعه في الشمال» و«الخطر الأكبر يكمن في لبنان» ويتكلّم بضرورة الوصول إلى تسوية في غزة ولبنان. وما وصله الجيش الإسرائيلي من أطراف البلدات الجنوبية المحاذية تماماً لأراضي فلسطين المحتلة، دمّره بالكامل و«صوّره» بأسلوب استعراضي يريد أن يصرف نظَر شعب إسرائيل وإعلام العالَم عن فشله في احتلال ولو قرية واحدة من جنوب لبنان.

هذا هو الفارق الجوهري والعميق الذي يتعيّن على المراقب المستقل عن الأهواء أو الاستعجال أن يراه بعين جامدة وثاقبة. فلو أن نتنياهو تمكّن من اختراق حدود لبنان ووصل إلى كيلومتر واحد هل كان سيوقفه شيء عن التمدد ما استطاع؟ ولو أنه غزا مجموعة من القرى والبلدات هل كانت آراؤه ستلتزم القرار ١٧٠١ أم أن نتَعاته الطاووسية ستدفعه إلى فرض شروط تعجيزية؟ وأين هو الآن من الأهداف الهمايونية التي وضعها أمام شعبه والعالَم لشرق أوسط جديد تقوده إسرائيل ولإنهاء المقاومة وبيئة المقاومة ومناطق المقاومة في لبنان وغزّة، وقد فعلَ ما يستطيع فِعلَه أصلاً بحكم تفوّقه الجوي تدميراً وتهجيراً ووحشية. صحيح أن هذا خطير وكبير وهائل في أرزاق الناس وبيوتهم وأملاكهم، لكنّ عدم دخول إسرائيل الأرض ولو بأمتار هزيلة هزّأَ جيشها ومقاتليها وفرض على أركان حربها كلّهم التصريح بصعوبة القتال، ما دفع نتنياهو (متذاكياً حتى الخامس من تشرين الثاني موعد الانتخابات الأميركية) إلى القبول وعدم القبول في آن واحد بمباحثات وقف النار مترافقاً مع التهديم البربري، لإطفاء نار الفشل القاهر الذي أنذرهُ بهزيمة قد تكون كاسحة يتكبدها جيشه المُضَعضَع المعنويات على تراب الجنوب!

أكرر السؤال بكل تبصُّر وتفكُّر: هل كان المؤرخون للحروب في العالم كله لينعتوا حرب حزيران بـ«هزيمة حزيران٦٧» لو دافعت الجيوش العربية المصرية والسورية والأردنية عن أراضيها ببسالة وإقدام وبطولة وحالت دون دخول الجيش الإسرائيلي إلى أراضيها؟ أكرّر: طبعاً لا...

هذا المنطق هو الذي ينبغي أن يُناقَش. يتبعُه سؤال آخر: هل يتجرّأ نتنياهو أن يعلن الانتصار على لبنان (مع التذكير بأهدافه الفضفاضة) وجيشه مكلوم على الحدود المتاخمة ولم يخْطُ خطوة مُعتَبَرة فيه على الأرض؟ وغزّة لا تزال تقاوم باللحم الحيّ؟

طبعاً لا، إلّا إذا كان يريد إحصاء المباني التي سوّاها بالتراب ليكون المَشهد مرعباً للناظرين تبعاً لمقولته «ما لم تُحقّقه بالتدمير تستطيع تحقيقه بالمزيد من التدمير»، ورغب كالعادة في ممارسة الاستعراض الذي يردد فيه طموحاته المعلنة للحرب والساقطة في الجُبّ وفي أسفل سافلين.

أمّا الذين يسابقون العدوّ في تمنياتهم بالقول إن المقاومة انتهت، فأربعة آلاف شهيد من المقاومة وعشرة آلاف مواطن في الجنوب والبقاع والضاحية، وراءهم مئة ألف مقاتل، والملايين من البيئة الداعمة. ومع أن خسارة البشر لا تعوّض فإن ما سيعوّض الضحايا والشهداء أنه لن تحكمنا إسرائيل في متر أرض، ولن تعود إلى حيث قتلت وعذّبت عشرات الآلاف من المواطنين الجنوبيين في اجتياحها اللعين السابق، بعذاب يوميّ كانت هي و«جيش لحد» يتفنّنان في أساليبه الشيطانية. والأجدى لمن قرأوا التاريخ أن يعيدوا قراءته جيداً، ولا يفسّروه على أذواقهم، وأن يُخضِعوا أفكارهم ومعلوماتهم لميزان الواقع وإرادة التحرّر، لا لمزاج يتقلّب «على جمر النار» كما تقول أغنية أمّ كلثوم .. تمهيداً للقول «هُزمنا»، فيضربون ساعتها كفّاً بكَف ويلطمون حسرةً على العروبة مرةً، وعلى الإسلام مرّتين، ويدعون إلى القبول بشرق أوسط جديد على طريقة العدوّ، مقتنعين أنه أصبح أرحم وأقرب إلى الاندماج فينا من قبل!

الجسم الإعلامي هدفاً مستمراً للكيان الإسرائيلي.. ولن يسكتوا الصوت!

وفاء بيضون

مرة جديدة يثبت الكيان الإسرائيلي عجزه في الميدان المباشر بمواجهة المقاومة وجهاً لوجه، فيلجأ إلى التعويض عن إخفاقه بمحاولة إسكات الصوت والصورة اللذين يوثّقان جرائمه وعجزه العسكري في غزة ولبنان، من خلال التدمير وقتل المدنيين والطواقم الصحفية التي قدمت حتى الآن عشرات الشهداء والجرحى في إطار مواكبتها للتطورات الميدانية.

ما حصل من استهداف متعمّد، وعن سابق تصميم لأماكن إقامة مجموعة من الصحافيين في حاصبيا جنوب لبنان، والذي أدّى إلى استشهاد ثلاثة زملاء صحافيين هم: «مصور المنار وسام قاسم، ومصور الميادين غسان نجار، ومهندس البث في الميادين محمد رضا» بالإضافة إلى جرح عدد آخر؛ يعكس وبوضوح إفلاس العدو من أهدافه المزعومة بضرب نقاط عسكرية، ومواقع لحزب الله. فنراه مرة أخرى أمام مواجهة مع عدسات الكاميرات التي تلاحق جريمته وتوثّقها، كما وتلاحق فشله وعجزه ميدانيا وتوثّقهما، فيما يلجأ هو لكمِّ الأفواه بالقتل والنار وتعتيم الصورة بارتكابه الجريمة تلوى الأخرى بحق ممن يفترض أن القانون الدولي يفرض على كل المتحاربين، أياً كانت الجبهة التي يقاتلون فيها، حماية الجسم الإعلامي وعدم التعرّض له.

ربما هذا النوع من القوانين التي تحميها مواثيق الدول ينطبق على الملتزمين بها والحريصين على تطبيقها واحترامها. ولكننا أمام عدو، يضرب بعرض الحائط كل تلك القوانين والمواثيق. وميثاق الأمم المتحدة الخاص بحقوق الإنسان لا ينسحب عليه، خاصة وأنه يتمتع بحماية دولية لا سيما من الولايات المتحدة، التي ترفع شعار الديمقراطية وحرية الإنسان، وضرورة تطبيق القانون الدولي، للهم إلّا على ربيبتها إسرائيل التي سبق وان قام ممثلها في مجلس الأمن علناً بتمزيق ميثاق الأمم المتحدة مستندا على الفيتو الأميركي.

نعم ما حصل ويحصل من استهداف للإعلام، يشير بشكل لا شك فيه أن كل المحرّمات سقطت أمام الاحتلال الاسرائيلي، وهي ممعنة بتدمير وقتل وتهجير الشعوب انسجاما مع مخططاتها التوسعية في المنطقة. فما أدّت إليه آلة الحرب الإسرائيلية على مدى عام وأكثر، من قتل للصحافيين، أكان في غزة أو في لبنان، لن يثني أصحاب الموقف الحر والإعلام المتجرّد والموضوعي من استكمال مسيرته وملاحقة الاحتلال بعدسته وصوته في كل موقعة يرتكب فيها الاحتلال جرائمه.

انطلاقا من أن حرية الصحافة تكفلها دساتير الدول وقوانين الأمم المتحدة نسأل:

- ما هي أهداف الاحتلال الإسرائيلي من ضرب الطواقم الصحفية التي تعمل على نقل الصورة من أرض الواقع؟

- هل بات صوت المراسل وعدسة المصور يشكّلان تحدّيا حقيقيا لكيان، لطالما تعاطى مع إعلامه بالتعتيم وكتم الحقائق عن جبهته الداخلية؟

- هل ما يحصل من استهداف للصحافيين على اختلاف تموضعاتهم المهنية يعكس حجم هزيمة مبطنة ستظهر معالمها مع قادم الأيام من خلال وقائع الميدان؟

وأيضا.. وأيضا، أين هو دور من يفترض أنهم مرجعية دولية لحماية العمل الصحفي، وخاصة في الحروب، مما يجري من تجاوز وقتل للقانون الدولي من قبل شريعة الغاب «الكيان الإسرائيلي».

في الختام أثبتت التجربة، على مدى العقود الماضية، أن مخرز الاحتلال وعبثية حروبه لم ولن تتغلب على عين الحقيقة مهما بلغت التضحيات، ومهما بلغ سيل الدم النازف من زملائنا الإعلاميين. نعم بإمكان الاحتلال أن يقتل ويدمّر ويعيث فسادا، إلّا أنه لم ولن يستطيع إسكات الصوت وكمّ الأفواه التي فضحت، وستبقى تفضح، حقيقة جرائمه على مدار المشهد المترامي منذ ولادة هذا الكيان اللقيط وحتى زواله؛ بفعل إرادة الشعوب وصلابة المقاومين. إن ليل القتل قصير، وانبلاج النصر قاب قوسين، ومعه ترتسم صور زملائنا من عصام عبدالله الى فرح عمر وربيع معماري ووسام قاسم ومحمد رضا وغسان نجار، وباقة إعلاميي فلسطين المكللة بدماء القادة والشهداء.. وما النصر إلّا صبر ساعة.

من إعلام العدو

لإنهاء الحرب وإستباق الإنتفاضة الثالثة

داني ياتوم

لم تتضح بصورة نهائية حادثة الدهس التي وقعت في مطلع الأسبوع، وما إذا كانت عملاً «إرهابياً»، لكن إذا كان هذا صحيحاً، فإن ما جرى هو الهجوم الرابع، في الأسابيع الأخيرة، الذي ينفّذه مواطن عربي من إسرائيل. تجري هذه الظاهرة المقلقة في موازاة العمليات اليومية في الضفة الغربية، وهي تدل على أننا على أبواب انتفاضة ثالثة، وتثبت أن جهود إيران في زرع الخوف والدمار في الجبهة الداخلية الإسرائيلية، بواسطة وكلائها، لم تتوقف قط.

تمتلئ وسائل التواصل الاجتماعي ووسائل الإعلام بالدعاية التي تشجع العرب في إسرائيل والفلسطينيين في الضفة الغربية على تنفيذ هجمات. ومنذ بداية الحرب، تحولت هذه الجبهة إلى جبهة مركزية لدى الشاباك والشرطة الإسرائيلية والجيش، ويجري توظيف جهود كبيرة من أجل التصدي لها. وفي معظم الحالات، جرى التصدي لها بنجاح، وأُنقذت أرواح، لكن أحياناً، يجري تنفيذ هجمات تحصد عدداً كبيراً من الضحايا المدنيين، ومن القوى الأمنية.

إن ازدياد العمليات «الإرهابية» هو في الأساس نتيجة التحريض الذي لا يتوقف، ومزيج من التعصب الديني، ومن الرغبة في الانتقام. يتعين علينا التشديد على أنه يجري منع عشرات الهجمات يومياً، بالإضافة إلى إحباط مئات الهجمات، واعتقال المئات من «المخربين» والتحقيق معهم. وتشكل نتائج التحقيقات، التي يقوم بها محققون مهنيون، ومن ذوي الخبرة في الشاباك، مخزوناً استخباراتياً نوعياً، يسمح بالقيام بعمليات كثيرة في مجال إحباط الهجمات.

نشهد في الأسابيع الأخيرة عملية تضامُن وسط العرب في إسرائيل مع «حماس»، ومع حزب الله، الأمر الذي يستدعي استعداداً واسع النطاق لمنع نشوب انتفاضة جديدة.

موضوع آخر: حان الوقت للقيام بمبادرة إسرائيلية لإنهاء الحرب في مقابل إعادة المخطوفين، مهما كان الثمن. إن بقاء الجيش الإسرائيلي في غزة أصبح خطراً للغاية، والمعارك التي تدور هناك هي ضد خلايا حرب عصابات، لا قيادة لها، وتنشط بصورة مستقلة، وتطلق نيرانها القاتلة على مقاتلين وتتسبب بخسائر غير ضرورية.

لا يوجد تفسير منطقي لاستمرار المخاطرة بحياة جنود الجيش الإسرائيلي، لقد قاموا بما طُلب منهم بتضحية وشجاعة ونجاح كبير. كل يوم يمرّ، يعرّض حياتهم للخطر من دون هدف، وأيضاً يعرّض حياة المخطوفين للخطر. وفي تقديري، سيسرّع إنهاء القتال في المنطقة الجنوبية في عودة المخطوفين، وسيؤثر إيجاباً في الدفع باتفاق سياسي في الشمال، وسيمكّننا من البدء بإعادة بناء المستوطنات التي دُمرت، وعودة السكان إلى منازلهم.

المصدر: معاريف

اعداد: مؤسسة الدراسات الفلسطينية

أسئلة كبيرة في ظلّ تحدّيات مصيرية

نبيل المقدم*

منذ هزيمتها في تموز عام ٢٠٠٦ في لبنان. تشعر إسرائيل بأن كيانها مهدّد بالزوال على يد المقاومة، والتي باتت تملك شبكة من الصواريخ الدقيقة يمكن أن تصيب العدو بضربات قاتلة، كمفاعل ديمونة على سبيل المثال. ومنذ ذلك التاريخ تسعى إسرائيل لإزالة هذا الخطر عن حدودها الشمالية، وخاصة بعد توصية تقرير «فينوغراد، الذي دعا إلى الاستعداد للحرب القادمة مع أخذ العِبَر والتعلّم من الحرب السابقة.

أن إسرائيل ليست عدوّة للبنان فقط بل لجميع شعوب العالم العربي، وهي في حربها اليوم والتي مضى عليها أكثر من عام باتت تشعر بالفشل في تحقيق أهدافها التي أعلنت عنها في غزة أو في لبنان. وها هي اليوم تقف عاجزة في جنوب لبنان باحداث أي خرق في حربها البرية، أو وقف موجات الصواريخ والمسيّرات التي تدكّ معاقل جيشها، والتي وصلت بالأمس إلى مكان سكن رئيس وزرائها. كل ذلك شكّل لها إنذاراً قوياً بأن نهايتها اقتربت، وخاصة في ظل التوقعات بحصول موجات هرب كثيفة للمستوطنين إلى خارج الكيان بعد توقف المعركة.

أن العدو يخوض حربه اليوم. انطلاقاً من فكرة الحفاظ على كيان إسرائيل من الزوال. فإسرائيل لا تعرف أن تحافظ على نفسها إلّا بواسطة الحروب، وهي كانت تستند في معاركها سابقاً إلى ثقتها بأنها ستكون الرابحة في كل المواجهات. إلّا ان هذا الوضع تغيّر منذ حرب تموز ٢٠٠٦ سواء في لبنان أو فلسطين.

واليوم تقاتل المقاومة في لبنان بكفاءة عالية على الحدود مع فلسطين المحتلة، وتمنع العدو من التقدّم مثبتة قدرتها على الإستمرار حتى إلحاق الهزيمة الكاملة بهذا الكيان، وصولاً إلى تحرير ما تبقّى من الأراضي اللبنانية المحتلة في مزارع شبعا وتلال كفرشوبا.

أما من يقول من أن المقاومة ورّطت لبنان بإسنادها الجبهة في غزة، فهو مخطئ. لإنه لا يمكن للبنان إلّا أن يتأثر بما يحصل على الساحة الفلسطينية انطلاقاً من وحدة التاريخ والجغرافيا، وطبيعة المشروع الصهيوني.

وبالرغم من كل ذلك تبرز أصوات تدعو إلى نزع سلاح المقاومة وتسليمه للجيش.

أن سلاح المقاومة هو السلاح الوحيد الذي يمكنه الدفاع عن لبنان اليوم. فالوضع المالي للدولة، والذي يعاني من العجز والمديونية، لا يمكن أن يسمح بتسليح الجيش، بما يحتاجه لتأمين حماية كافية للوطن. كما أن الدول العربية والصديقة التي تمتلك إمكانات مالية ضخمة لا تبدي أي استعداد لمدّ الجيش اللبناني بحاجاته الدفاعية.

ووفقا لدراسة أعدّها أحد الضباط المتقاعدين: «فلكي يتمكّن الجيش من الصمود أمام أي اعتداء واسع على حدوده، أو ثكناته الموزعة في كل انحاء لبنان، عليه أن يقيم توازناً دقيقاً بين قدراته الفعلية (بالسلاح والمعدات والرجال) وبين قدرات هذا العدو المتفوّق في العديد والعدّة والسلاح. وذلك أمر صعب المنال بل مستحيل في الظروف الحالية».

إضافة إلى ذلك فانه علينا النظر ألى موقف الولايات المتحدة الحليف الثابت للكيان الصهيوني، والذي يغدق عليه المال والسلاح، وكل أشكال الدعم المعنوي والسياسي وبلا حدود. كما تعمل الولايات المتحدة جاهدة على منع لبنان من الحصول على أي سلاح يمكن أن يطال كيان العدو بأي ضرر. فالتزام أميركا بحماية إسرائيل التزام مبدئي وثابت عند كل الإدارات التي تعاقبت منذ قيام إسرائيل حتى اليوم.

أمام ذلك كله فانه ليس من المنطقي والطبيعي والأخلاقي اليوم. أن نسمع دعوات من البعض لنزع سلاح المقاومة قبل تأمين البديل الذي يحمي لبنان.

فميزة المقاومة انها تقاتل مستترة وبطريقة سرية ومفاجئة، مما يجعل العدو في حالة إرباك دائم كونه عاجزاً عن اكتشاف تلك الخطط ليقوم بوضع خطط معاكسة.

أما الجيش أن قاتل في ظل هذا الوضع فانه سيقاتل بطريقة علنية، الأمر سيجعله فريسة سهلة للعدو، والذي يمتلك إمكانات تجعله قادر على تدمير جيشنا، الذي يفتقر إلى السلاح الجوي والسلاح المضادة للطائرات والطيران.

أما الحديث عن الشرعية الدولية وقدرتها على إلزام إسرائيل بعدم الاعتداء على لبنان، فهذا أمر فيه الكثير من السذاجة، خاصة أن لإسرائيل أطماعاً تاريخية في أرض لبنان، وكل القرارات الدولية لم تمنعها سابقاً ولن تمنعها لاحقاً من تنفيذ مخططاتها التوسعية القائمة على فكرة مشروع إسرائيل الكبرى، والذي يقع لبنان في دائرتها.

* كاتب ومحلل سياسي

دائرة الاستهدافات الاسرائيلية المعادية تتوسع وتطال عاريا وبشامون وعاليه

انذارات في البقاع تسببت بنزوح كثيف والمقاومة طالت تل ابيب ونهاريا ومصانع

الزحمة على طريق اللبوة بعد الانذارات الاسرائيلية الى اهالي بعلبك بالاخلاء

الانذار والخريطة التي نشرها جيش العدو لمدينة بعلبك

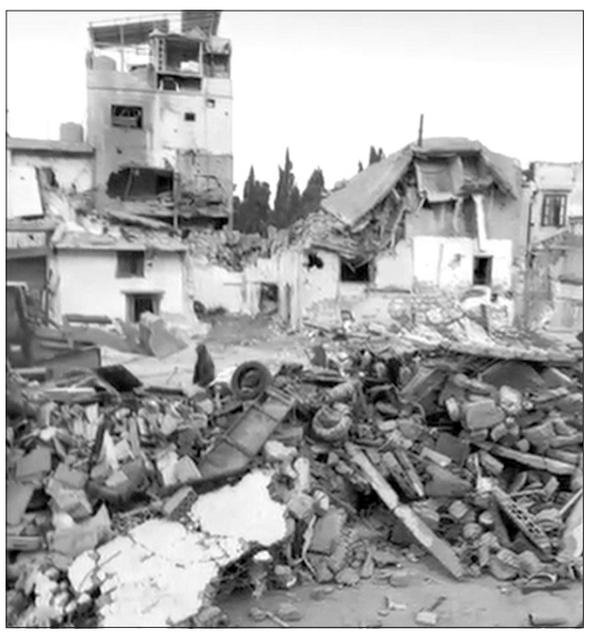

الركام الذي خلفته الغارة الاسرائيلية على حارة صيدا

لم تجد الضغوطات الدبلوماسية نفعاً في تراجع حدة العدوان الذي يشنه العدو الاسرائيلي على لبنان حيث يستمر بمنهج التدمير من الجنوب الى البقاع بعد توجيه انذارات بالاخلاء لمدن باكملها مما ادى الى موجة نزوح جديدة، فيما استمرت المقاومة بالرد على هذه الوحشية باستهداف كافة المستوطنات وضرب المواقع والمسيرات في الاجواء اللبنانية.

جبل لبنان

ووسع العدو من دائرة استهدافاته حيث نفذت مسيرة معادية قبل ظهر امس غارة مستهدفة سيارة رابيد في بلدة بشامون ونجا صاحبها.

كما تم استهداف فان على طريق ضهر الوحش في عاريا، ما أدى الى مقتل شخصين. وبحسب الصور المتناقلة ظهرت صواريخ منتشرة بالقرب من الفان المستهدف.

وتسبب استهداف سيارة الفان باندلاع حريق في الحرج المجاور عمل الدفاع المدني على اخماده.

وتعقيبا، صدر عن بلديتي عاريا والكحالة بيان جاء فيه: «بعد تكرار عمليات استهداف السيارات على الطريق الدولي الذي يعبر البلدتين، تستنكر بلديتا عاريا والكحالة استخدام الطرق الدولية والآليات المدنية لانتقال المسلحين ونقل الاسلحة والذخائر من ما يعرض العابرين وابناء البلدتين للمخاطر التي تطال حياتهم واملاكهم».

وأضاف البيان: «تتمنى بلديتا عاريا والكحالة على الجيش اللبناني والاجهزة الامنية الشرعية التدخل فورا لاتخاذ التدابير التي تمنع استخدام الطرق الدولية والمناطق الآمنة لاغراض عسكرية ورفع الخطر الذي يهدد المدنيين».

وبعد ظهرأمس ، تم استهداف سيارة عند مفترق عاليه-القماطيه.

الجنوب

وافاد مراسل اللواء في النبطية سامر وهبي انه عند الواحدة من بعد ظهر امس تعرضت مدينة النبطية لسلسلة غارات شنها الطيران الحربي الإسرائيلي مستهدفا حي الراهبات بـ ٣مبان سكنية فيه وقرابة الواحدة الا ربع من بعد الظهر تعرضت بلدة النبطية الفوقا لغارة جوية وعند الثانية الا عشرة دقائق جدد الطيران الحربي المعادي غاراته الجوية مستهدفا للمرة الثانية خلال اقل من ساعة حي الراهبات والمكان ذاته

واستشهد مواطن وجرح عدد اخر في غارة نفذتها مسيّرة معادية صباح امس واستهدفت عائلة تقوم بـ قطاف الزيتون في بلدة سيناي وعلم أن العائلة تتكوّن من ١٥ شخصاً

وعملت فرق الاسعاف في الهيئة الصحية الاسلامية وكشافة الرسالة الاسلامية على نقل المصابين ومن ضمنهم اطفال الى مستشفيات المنطقة

وادى العدوان الجوي الإسرائيلي الذّي تعرضت له بلدة الدوير ليل الثلاثاء الاربعاء الى تدمير ٣منازل تعود للمواطن ابو سلمان احمد حطيط واولاده،تدميرا كاملا .

كما تضرر جراء الغارة مبنى مخفر الدرك جزئيا والذي يضم ايضا مركز الشؤون الاجتماعية ومستوصف العمل الاجتماعي ، اضافة الى تضرر ايضا عشرات المنازل والمحال المحيطة بالمكان المستهدف ، وعدد من السيارات العسكرية وسيارات عناصر المخفر التي كانت مركونة في باحته

وتسببت الغارة باقفال الطريق نحو ساحة البلدة وعملت عناصر من الدفاع المدني اللبناني والاسعاف الصحي في كشافة الرسالة الاسلامية على رفع الردميات والركام وفتحها.

وفجّر جيش العدو الإسرائيلي منازلاً في منطقتي وادي العصافير ومحيط المعتقل حي الشرقي في الخيام . وافيد ان قذائف مدفعية استهدفت بلدة برج الملوك منطقة العين قرب الميتم.وشن الطيران الحربي الاسرائيلي المعادي عصر امس غارة مستهدفا بلدة زفتا.

وقصفت المدفعية الاسرائيلية بلدة يحمر الشقيف بالمدفعية الثقيلة التي استهدفت حي الشرابيك. وترافق ذلك مع خرق جدار الصوت فوق النبطية وإقليم التفاح اربع مرات.

واغار الطيران المعادي على بلدة الخيام.كما سجل للمرة الثانية قصف مدفعي عنيف استهدف بلدة برج الملوك قرب الميتم.

وتعرض مجرى نهر الليطاني في منطقة الخردلي لقصف مدفعي عنيف في الوادي لجهة قلعة الشقيف مما تسبب باندلاع حريق في المكانو.استهدفت غارة ساحة بلدة كفرملكي في اقليم التفاح.

وكان الطيران الحربي الاسرائيلي اغار على بلدات الجبين وطير حرفا وشمع والخيام ومجرى نهر الليطاني وشبعا وخراج شبيل قرب القطراني والأنصار ومحيط برغز والقطراني، وصفد البطيخ، وشقرا، والشعيتية، أما الغارة على حانين فقد استهدفت منزلا. كما طال القصف المدفعي منطقة الخيام وخراج القليعة وبرج الملوك. واستهدفت غارتان أطراف بلدة مجدل زون وطير حرفا والجبين وسط تحليق للطيران المسير على علو منخفض.

كما تواصلت أعمال الانقاذ ورفع الانقاض في بلدة الصرفند حيث استهدف الطيران المعادي مبنى في البلدة، مخلّفاً مجزرة في حق مواطنين مدنيين أبرياء. وعرف من الشهداء الذي تم انتشالهم إلى الآن: نور محمد خليفة، حسين علي سالم، محمد نمر خليفة، نمر علي خليفة، صبحيه محمد خليفة، فاطمه علي سالم،احمد علي سالم، علي احمد سالم، محمد اسماعيل يونس، محاسن الشامي، فاطمة اسماعيل يونس، رنيم ابراهيم سقلاوي وفاطمة شومر. وكان سحبت صباحا جثمان الطفل الشهيد علي حسين خليفه (ستة اشهر). وأفيد بأنه لا تزال تحت الانقاض امرأتان وطفل. والمبنى المستهدف مؤلف من ٣ طبقات دمّر بالكامل، وألحقت أضرار جسيمة في المنازل المحيطة.

وكان عثر على طفل على قيد الحياة، هو علي محمد خليفة تم نقله إلى مستشفى علاء الدين في الصرفند.

وفي الحصيلة النهائية لمجزرة الصرفند، أفيد عن إستشهاد ١٥ شخصاً وانتشال طفل حياً من تحت الركام.

من جهة أخرى، كشف المشهد صباح امس في حارة صيدا، عن دمار كبير جراء الغارة الإسرائيلية المعادية ليل امس على البلدة، والتي استهدفت مبنيين سكنيين مقابل مجمع سيد الشهداء، يقطنه ابناء من البلدة ونازحون من الجنوب، حيث استمرت عمليات الإنقاذ والبحث طوال الليل وحتى ساعات متقدمة من صباح أمس لتبلغ الحصيلة النهائية لهذا الاعتداء: عشر شهداء و٣٦ جريحا.

تجدر الإشارة، الى انه للمرة الثانية في غضون يومين، استهدفت الطائرات الحربية الاسرائيلية حارة صيدا حيث شنت بالأمس غارة على مبنيين سكنيين، ثم ما لبثت بعد نحو ساعة بأن شنت غارة على شقة في مبنى في حي الثائر في تعمير حارة صيدا، تبين انها خالية، ادت إلى اصابة شخصين بجروح فيما عمل فريق الدفاع المدني على اطفاء الحريق في الشقة المستهدفة.

إلى ذلك، تعرضت اطراف بلدات الناقورة وعلما الشعب وطير حرفا ومحيط شبعا صباحًا لقصف مدفعي مباشر. وأطلق الجيش الإسرائيلي فجرًا نيران رشاشاته الثقيلة في اتجاه بلدتي مارون و يارون وتعرضت بلدتا الطيري و كونين لقصف مدفعي متقطع.كما لم يغب الطيران الاستطلاعي والمسّير والحربي فوق قرى قضاءي صور وبنت جبيل.

واستأنفت القوات الإسرائيلية محاولات التوغل في مدينة الخيام من الجهتين الشرقية والجنوبية، حيث دارت اشتباكات طوال الثلاثاء الاربعاء حتى ساعات الصباح الأولى بالأسلحة الرشاشة الثقيلة والمتوسطة وبقذائف المدفعية ورمايات من دبابات الميركافا عند الأطراف الجنوبية لمدينة الخيام، واشتباكات أخرى من الجهة الشرقية، في حين يواصل الطيران الاستطلاعي تحليقه فوق الخيام ومختلف قرى قضاء مرجعيون.

وما زال مصير العائلة المؤلفة من ١٧ شخص مجهولا في ظل الاوضاع الامنية الراهنة، رغم جهود الجيش اللبناني والصليب الاحمر اللبناني والدولي و «اليونيفل».

وفجرا، شن الطيران الحربي غارات جوية عنيفة جدا على منطقتي «إقليم التفاح» قضاء النبطية و «جبل الريحان» قضاء جزين ما أدى إلى مقتل الشاب عباس محمد يونس في الغارة التي استهدفت منزله فجرامس في عربصاليم ، حيث سمع صداها بقوة في مدينة صيدا وجوارها وجزين واقليم الخروب وصولا إلى الشوف الأعلى في جبل لبنان.

الفان المستهدف في عاريا(محمود يوسف)

رافقها تحليق للطيران الحربي و المسيّر على علو منخفض في أجواء مدينة صيدا و ضواحيها و مخيماتها الفلسطينية .

إلى ذلك، جدّد الطيران الحربي غاراته على بلدة حانين. وبالتزامن قصفت المدفعية الاسرائيلية بشكل متقطع بلدات الطيري وكونين وحانين.

وكان الجيش الاسرائيلي نفذ موجة هستيرية ليلًا استمرت حتى صباح امس على قرى قضاءي صور وبنت جبيل حيث اغار الطيران الحربي والمسيّر على بلدات : حانين، كونين، عيناتا، ياطر الطيري، عيتا الشعب، مدينة بنت جبيل، عين ابل ، تبنين ، شمع وقبريخا.

كما اغار على بلدة شقراء مستهدفا مستوصف الامام الصدر ومركز جمعية كشافة الرسالة الاسلامية ما ادى الى تدميره وعملت قوات «اليونيفيل» على ازالة الركام و الحجارة من الطريق الذي يربط بلدة شقراء صعودا في اتجاه وادي السلوقي وميس الجبل.

وفي الانتهاكات الانسانية العديدة منها تفخيخ وتفجير مسجد بلدة ام التوت الحدودية بعد تدميره لعدد من المنازل و دور العبادة الاسلامية والمسيحية.

وانذر جيش العدو بلدات النبطية التحتا، النبطية الفوقا، زفتا، جرجوع، حومين التحتا، كفر رمان مطالبا اياهم باخلائها.

البقاع

وشن الطيران الحربي المعادي بعيد الساعة الثالثة من عصر امس سلسلة غارات على منطقة العسيرة في مدينة بعلبك، وعلى بلدة إيعات والجوار.

وقرابة الثالثة من بعد ظهر امس، بدأ الجيش الاسرائيلي هجوما موسعا على قرى بعلبك. واستهدفت الغارات طاريا وشمسطار وبريتال، الانصار بعلبك، مجدلون وخزانات وقود في سهل دورس ومجدلون وطريق الكيال و طريق راس العين وحي الواد.

ووصل القصف الى بلدات لم يشملها الإنذار التحذيري للجيش الاسرائيلي. وشملت الأحياء السكنية في مدينة بعلبك التالية: تلال رأس العين، عمشكي، العسيرة، طريق الكيال، ولجهة مدخلي بعلبك الشمالي والجنوبي.

واستهدفت محلة عين بورضاي، دورس وخزانات مازوت في محيطها، وعلى أطراف بلدة شمسطار.

واعلن مركز عمليات طوارئ الصحة العامة التابع لوزارة الصحة العامة في بيان، أن «الغارات المتتالية للعدو الإسرائيلي على بلدة سحمر في البقاع الغربي أدت في حصيلة أولية إلى استشهاد أحد عشر شخصا وإصابة خمسة عشر آخرين بجروح».

وكان المتحدث باسم جيش العدو الاسرائيلي افيخاي ادرعي وجه إنذارا الى سكان بعلبك جاء فيه: «إنذار عاجل إلى سكان بعلبك وعين بورضاي ودورس». وقال متوجهاً إلى أهالي بعلبك: «جيش الدفاع سيعمل بقوة ضد مصالح حزب الله داخل مدينتكم وقراكم ولا ينوي المساس بكم».

وتابع: «من أجل سلامتكم عليكم اخلاء منازلكم فورًا والانتقال خارج المدينة والقرى عبر المحاور التالية: أوتوستراد زحلة - بعلبك طريق نحلة - بعلبك طريق الأرز - بعلبك وفق ما يعرض في الخارطة. التواجد بالقرب من عناصر حزب الله أو منشآته أو وسائله القتالية قد يعرضكم للخطر».

على الأثر، غادر مئات الآلاف المنطقة، وسط حالة هلع، وشهدت منطقة دير الاحمر حركة نزوح كبيرة باتجاهها. وشهدت طريق اللبوة- عرسال حركة ازدحام لسيارات النازحين من بعلبك وجوارها نحو بلدة عرسال التي فيها عدة مراكز إيواء، بالإضافة إلى استضافة أهاليها في بيوتهم مئات العائلات التي نزحت إلى البلدة.

وتوجه محافظ بعلبك الهرمل إلى أهالي مدينة بعلبك ومحيطها، بعد الإنذارات الإسرائيلية، بالقول: «أرجو منكم التوجه الى احدى الوجهتين: عرسال، أو الى محافظة الشمال عن طريق عيناتا-الأرز، الرجاء عدم التوجه الى القلعة لأنها ليست آمنة».

المقاومة الاسلامية

في المقابل، أعلنت المقاومة الاسلامية استهداف تجمع لجنود اسرائيليين في منطقة العمرا جنوب الخيام بصلية صاروخية، وتجمع لجنود الجيش الإسرائيلي في منطقة اليعقوصة عند أطراف بلدة الخيام. كما شنت هجومًا جويًا بسرب من المسيّرات الانقضاضية على قاعدة طيرة الكرمل في جنوب حيفا وأصابت أهدافها بدقة. كما استهدفت تجمعاً لجنود العدو الاسرائيلي في منطقة وطى الخيام، وفي شرقي نبع الوزاني، وفي خلة العصافير في بلدة الخيام بصلية صاروخية .

واستهدفت المقاومة مرتين تجمعا لجنود إسرائيليين عند بوابة شبعا. وقالت في بيانها: قصفنا الكريوت شمال مدينة حيفا بصلية صاروخية. واستهدف « تجمعًا لقوات العدو الإسرائيلي عند بوابة فاطمة بصلية صاروخية».

هذا واعلنت تصديها عند الساعة ٠٢:١٥ من بعد ظهر امس»لمسيرة هرمز ٤٥٠ في أجواء القطاع الغربي بصاروخ أرض - جو وأجبروها على مغادرة الأجواء اللبنانية»

ودوت صفارات الانذار في نهاريا وبلدات في الجليل الغربي وذلك بعد إختراق مسيّرة للأجواء في شمال إسرائيل. كما دوت صفارات الإنذار في رأس الناقورة وشلومي وليمان في الجليل للتحذير من تسلل مسيرة.

وأعلن جيش العدو الإسرائيلي أن فرق الإطفاء تعمل على إخماد حريق اندلع في منطقة الزيب شمال نهاريا. كما أشار إلى أنه تم رصد ٦ مسيرات أطلقت من لبنان منذ فجر امس وتم اعتراض ٥، لافتا إلى أن مسيرة واحدة في سقطت المنطقة الصناعية في نهاريا.

وفي وقت سابق، أعلن جيش العدو أنه اعترض طائرة مسيرة أطلقت من الأراضي اللبنانية باتجاه الجليل الغربي. كما أفاد بانفجار صاروخ باليستي من طراز أرض أرض أطلق من لبنان وتسبب في تفعيل صفارات الإنذار.

فيما أعلنت الجبهة الداخلية الإسرائيلية أن صفارات الإنذار دوت في عشرات البلدات بمنطقة خليج حيفا ووسط الجليل بعد رصد صواريخ من لبنان وسقوطها في نتانيا ومحيطها شمال تل أبيب.

كما أفيد عن تعرض مصنع في نهاريا شمالي إسرائيل لاصابة مباشرة جراء سقوط مسيرة.

وفي هذا السياق، أشارت هيئة البث الإسرائيلية إلى أن المسيرة التي إنفجرت بالمنطقة الصناعية في نهاريا أصابت مصنعاً ينتج مكونات الطائرات.

موجة نزوح جديدة من بعلبك ترفع من منسوب ازمة الايواء ومؤسسة مخزومي تقدم الدعم النفسي للنازحين في المراكز

تفاقمت ازمة النزوح في ظل التهديدات الاسرائيلية لمدينة بعلبك والجوار حيث فاقت الاعداد القدرة الاستيعابية في كثير من المناطق لا سيما في دير الاحمر وعرسال وزحلة اضافة الى عكار والشمال.

ورأس محافظ الشمال القاضي رمزي نهرا في مكتبه في سرايا طرابلس، اجتماعا للجنة ادارة الازمات والكوارث في الشمال، في حضور عدد من اعضاء اللجنة، وتم البحث في آخر التطورات الميدانية للنازحين والمعوقات التي تعترض عمل اللجنة، والاستجابة السريعة لحاجاتهم ومستلزماتهم اليومية.

واكد المجتمعون ان «مراكز النازحين في طرابلس وسائر الاقضية الشمالية لم تعد باستطاعتها استعاب اي نازح في المراكز المعتمدة من قبل اللجنة الوطنية، الا في حال سمحت وزارة التربية والتعليم العالي بفتح مراكز جديدة وتجهيزها حسب الاصول بكل الحاجات والمستلزمات الضرورية للنازحين»، متمنين «في الوقت الراهن تحويل النازحين الجدد الى محافظات اخرى».

ابو جودة

وتابع محافظ البقاع القاضي كمال ابو جوده مع وزير الداخلية والبلديات في حكومة تصريف الأعمال القاضي بسام مولوي ومنسق لجنة الطوارئ في الحكومة وزير البيئة في حكومة تصريف الاعمال ناصر ياسين ومجلس الأمن الفرعي في البقاع مسألة النزوح الكثيف من بعلبك إلى زحلة وتأمين مراكز إيواء جديدة للوافدين، وتوفير الأمن والأمان لهم.

كما يتابع المحافظ ابو جوده مع مجلس الأمن الفرعي مسألة اتصالات التهديد التي وردت إلى العديد من اللبنانيين في المناطق اللبنانية والى سكان محافظة البقاع، بحيث يجري العمل على التأكد من صحتها علما انه يتم التعامل مع هذا الموضوع بجدية تامة.

من جلسات الدعم النفسي لمؤسسة مخزومي الى النازحين

اللبكي

واكد محافظ عكار عماد اللبكي في تصريح، انه لم يعد في عكار اماكن لايواء النازحين، وقد وصلت الارقام الى حدود السبعين الفا وبالتالي لم يعد باستطاعة المنطقة استقبال المزيد من النازحين»

مخزومي

وفي ظل العدوان القائم في لبنان والتحديات الصعبة، تسعى وحدة الإغاثة والخدمات الانسانية في مؤسسة مخزومي جاهدة لدعم الأطفال وعائلاتهم في مراكز الإيواء في بيروت و جبل لبنان من خلال تقديم خدمات الدعم النفسي والاجتماعي. واستطاعت المؤسسة عبر فرقها المتخصصة تقديم الدعم النفسي لما يقارب ٢٣٦٢ طفلًا، من خلال ١٧٩ جلسة، في أكثر من ٨٨ مركز إيواء، بهدف تعزيز صحتهم النفسية وتخفيف الآثار النفسية السلبية الناتجة عن الصراع. تقدم الفرق المتخصصة جلسات ترفيهية وتوعوية تساعد الأطفال على التعبير عن مشاعرهم والتعامل مع الصدمات التي يواجهونها، مما يساهم في بناء بيئة داعمة وآمنة لهم. كما توفر المؤسسة دعمًا لأهالي الأطفال لتمكينهم من تقديم الدعم النفسي الضروري لأبنائهم.

عثمان عرض وموسى الأوضاع

استقبل المدير العام لقوى الأمن الداخلي اللواء عماد عثمان قبل ظهر أمس في مكتبه بثكنة المقر العام، سفير جمهورية مصر العربية في لبنان علاء موسى، في زيارة، تم في خلالها عرض للأوضاع العامة في البلاد.

قائد الجيش التقى سفير تشيلي والمفتي دلي

استقبل قائد الجيش العماد جوزاف عون في مكتبه في اليرزة سفير جمهورية تشيلي في لبنان Marcos Correa Letelier ، وتناول البحث الأوضاع العامة في البلاد في ظل العدوان الإسرائيلي المستمر على لبنان.كما استقبل مفتي حاصبيا ومرجعيون القاضي الشيخ حسن دلي يرافقه القاضي الشيخ اسماعيل دلي ورئيس بلدية شبعا محمد صعب، وجرى التداول في شؤون مختلفة.

الجيش ينفي ما ورد حول نتائج الحربية

صدر عن قيادة الجيش - مديرية التوجيه البيان الآتي: «أوردت إحدى وسائل الإعلام معلومات حول إشكالية مزعومة تتعلق بنتائج مباراة الدخول إلى الكلية الحربية المعمّمة بتاريخ ٢٩ /١٠ /٢٠٢٤، وذلك لناحية التوازن الطائفي في أعداد المقبولين.

يهم قيادة الجيش أن توضح أنّها اعتمدت في هذه المباراة معايير الكفاءة والشفافية الكاملة بصورة مماثلة لجميع المباريات خلال السنوات السابقة، مع مراعاة المناصفة وعامل النجاح وعدم وجود علامة لاغية، بحيث بلغ العدد الإجمالي للناجحين مئتين، موزّعين مناصفةً ووفق النسب المعتمَدة للطوائف والمذاهب.

تهيب قيادة الجيش بوسائل الإعلام عدم نشر أي معلومات غير دقيقة متعلقة بالمؤسسة العسكرية، والعودة إلى بياناتها وحساباتها الرسمية.

الخطيب بحث وشيباني شؤون النازحين والمساعدات

استقبل نائب رئيس المجلس الاسلامي الشيعي الاعلى العلامة الشيخ علي الخطيب أمس، مساعد وزير الخارجية الايرانية محمد رضا شيباني، وجرى البحث في الشؤون الراهنة في ظل العدوان الصهيوني على لبنان، كما تناول البحث شوون النازحين وسبل اغاثتهم.

واشاد شيباني بـ«دور المجلس الشيعي في هذا المجال»، مؤكدا» وقوف الجمهورية الاسلامية الى جانب لبنان في محتلف المجالات».

وشدد المسؤول الايراني على ان «طهران ستبقى الى جانب الشعب اللبناني»، مقدرا «التضحيات التي قدمها ويقدمها في هذه المرحلة الدقيقة»، مشيرا الى ان «ايران لن تقصّر في مرحلة الإعمار واعادة البناء،تماما كما ساهمت في المراحل الماضية».

بعلبك إرث ثقافي عالمي على لائحة «الاونيسكو» المرتضى ناشد مجلس الامن والعالم حماية القلعة

اجرى وزير الثقافة في حكومة تصريف الاعمال محمد وسام المرتضى اتصالا برئيس مجلس النواب نبيه بري وبرئيس مجلس الوزراء نجيب ميقاتي في ضوء التهديدات الاسرائيلية أمس بقصف مدينة بعلبك وفق خريطة بيانية تشمل المعلم الأثري المدرج على لائحة التراث العالمي.

وتواصل المرتضى مع رئيس البعثة الدائمة للبنان لدى منظمة الأونيسكو في باريس السفير مصطفى اديب وطلب منه ان يكرّر سريعاً المراجعات والشكاوى التي اجراها مؤخراً مع مديرة المنظمة وسائر المعنيين هناك.

ووجه وزير الثقافة نداء الى مجلس الأمن «وما تبقى من ضمير في هذا العالم لأن يردع العدو الإسرائيلي عن تنفيذ تهديده بقصف قلعة بعلبك التي تشكل إرثا ثقافيا عالميا مدرجا على لائحة الأونيسكو للتراث العالمي، لا يخص لبنان وحده بل الإنسانية بأسرها»، معتبرا أن «التهديد الإسرائيلي يؤكد أن هذا الكيان صنو الحركات الارهابية التي دمرت تماثيل بوذا، وينبغي للعالم المتحضر أن يعامل إسرائيل على هذا الأساس».

ونبه المرتضى «جميع رواد القلعة وزائريها والعاملين فيها والمقيمين في جوارها إلى ضرورة اخلائها وعدم التواجد ضمن حرمها واتخاذ جميع وسائل الحيطة والحذر من غدر العدوان».

تقرير من نقابة المحررين الى اليونيسكو عن الاعتداءات الاسرائيلية ضد الصحافيين

ارسلت نقابة محرري الصحافة اللبنانية امس تقريرها عن الاعتداءات الاسرائيلية ضد الصحافيين والاعلاميين في لبنان الى رئيس بعثة لبنان لدى اليونسكو السفير مصطفى اديب تضمنت عدد الشهداء الذين إرتقوا من بينهم والجرحى والمعوّقين، وعدد الذين تضررت منازلهم وسياراتهم وهجّروا من بلداتهم واحيائهم واماكن سكنهم، كما الاختراقات التي حصلت على حسابات عدد من الزملاء وحملت تهديداً بتصفية البعض منهم.

وسيكون هذا التقرير من ضمن الوثائق التي سيتقدم بها السفير أديب في اجتماع الدورة ٣٤ لاعمال المجلس الحكومي لتمية الاتصال (IPDC) التابع لليونسكو والمولج بتعزيز سلامة الصحافيين.

امبراطورية الفساد في لبنان تمتد إلى كل القطاعات:

غش يطال غذاء الإنسان وألبان وأجبان مزيّفة ولحوم مستوردة تُباع كطازجة!

ندى عبد الرزاق

يظهر ملف الغذاء في لبنان حجم انتشار الغش الذي أصبح يسود هذا القطاع الحساس يوماً بعد يوم، إذ لم يعد الأمر مقتصرا على حالات فردية من التلاعب، بل تحوّل إلى نهج متبع يتفاقم منذ أربع سنوات بسبب الإهمال والرقابة الضعيفة. وقد تصاعدت في العام الماضي فضيحة الغش في منتجات الألبان والأجبان، حيث تبيّن أن العديد منها يحتوي على مكونات غير طبيعية وضارة، مثل النشاء والزيوت النباتية المهدرجة والجفصين، وتُقدّم للمستهلكين على أنها منتجات «بلدية» صافية وذات مصدر حيواني، بينما في واقعها لا تمتّ للطبيعة بصلة. هذه المنتجات المغشوشة لا تشكّل خطراً صحياً فحسب، بل تثير تساؤلات جوهرية حول المعايير والضوابط في تصنيع وتسويق المواد الغذائية، ومدى الحماية التي ينبغي أن توفرها الأجهزة الرقابية.

لم يعد هناك بلدي ولا من يحزنون!

بالإضافة الى ذلك، يبدو أن الغش والفساد في لبنان قد أصبحا جزءاً لا يتجزأ من الحياة اليومية، متغلغلين في كل قطاع حيوي، وفي أدق التفاصيل التي تمسّ قوت الناس واحتياجاتهم الأساسية. من قطاع الغذاء إلى المحروقات، مروراً بالمياه وحتى الدواء، يتفشى الفساد ويُحبط أي محاولات لضبطه أو كبحه، مما يهدّد صحة وسلامة المواطن اللبناني، وسط غياب شبه تام عن الرقابة الفعّالة وتراخٍ في فرض العقوبات الرادعة.

وخلال جولة قامت بها «اللواء» على مناطق متعددة في لبنان، من بينها البقاع، ومنطقتي برج حمود والنبعة اللتين تضمان اكتظاظا سكانياً كبيراً ووجوداً ملحوظاً للنازحين، برزت ممارسات غش وتلاعب في أسواق المواد الغذائية. وقد تبيّن أن عمليات بيع الألبان والأجبان تتم بطرق عشوائية دون أدنى التزام بالشروط الصحية، حيث تُسوق المنتجات الأساسية مثل الألبان والأجبان بشكل مكشوف مما يعرّضها للهواء، ويسهل انتشار البكتيريا والملوثات فيها، مفاقماً المخاطر على صحة المستهلكين.

وفي هذا السياق، عبّر عدد من المواطنين عن استيائهم من الوضع الراهن. تشتكي مريم، وهي أم لأربعة أطفال لـ «اللواء» قائلة: «لم أعد أشعر بالأمان عند شراء الألبان والأجبان وحتى اللحوم، بما في ذلك الحبوب «المسوّسة». كل يوم أسمع عن حالات تسمم ولا أدري كيف أضمن سلامة أولادي».

ويضيف أحمد، أحد التجار المحليين: «ألاحظ كيف أن بعض البائعين لا يهتمون بالنظافة، إذ يبيعون الألبان في ظروف غير صحية، وهذا غير مقبول، وعلى جمعية حماية المستهلك التدخّل من أجل الحفاظ على السلامة العامة».

أما سارة، التي تعيش في منطقة النبعة، فتقول: «كلما ذهبت إلى الأسواق، أشعر بالاشمئزاز، لأنها أصبحت تعجّ بالغش، وحتى من يُفترض بهم حماية المستهلك لا يقومون بواجبهم، وكل ما نحتاجه في هذه الأيام الصعبة رقابة مشدّدة».

ويعرب طوني، عن قلقه قائلاً: «أحياناً أشتري الأجبان من مكان معيّن، ثم أكتشف أن تاريخ صلاحيتها قريب من الانتهاء. ليس لديّ خيار آخر، فالأسعار مرتفعة جداً ولا أستطيع المخاطرة بصحة عائلتي».

وبدورنا، ومن منبر «اللواء»، نؤكد ان هذه الشهادات يجب أن تحرّك الجهات المعنية بطريقة جادّة وفعّالة للحد من هذه الأفعال غير القانونية، وإعادة بناء ثقة المواطن في المنتجات المتاحة له، حتى لا يظل فريسة للغش والفساد الذي يهدّد حياته وصحته.

محمد أبو حيدر مدير عام وزارة الاقتصاد

د. ندى نعمة نائب رئيس جمعية حماية المستهلك

ما في «فريش».. مجلّد ونصّ!

الى جانب كل ما تقدم، تمتد فصول الغش إلى قطاع اللحوم، حيث تدخل إلى لبنان كميات كبيرة من تلك المثلجة والمستوردة بأسعار منخفضة، ليتم تسويقها بعد ذلك على أنها طازجة ومحلية بأسعار أعلى بكثير، في عملية احتيال واضحة تدرّ أرباحا طائلة على حساب جيب وصحة المستهلك. هذه اللحوم، ورغم أنها قد تكون صالحة للاستهلاك، إلّا أن هذا الخداع التجاري المستمر يسلّط الضوء على عمق الأزمة التي يعيشها القطاع الغذائي، بخاصة مع غياب الإجراءات الرقابية الفاعلة لمكافحة هذا النوع من الاحتيال.

ولا يتوقف الأمر عند الغش في الغذاء فحسب؛ فقد رصدت «اللواء» في جولة لها على بعض المتاجر الكبرى تلاعباً متزايداً في ما يتعلق بتسعير السلع وسداد فواتير المستهلكين. فرغم تعليمات وزير الاقتصاد بضرورة دولرة الأسعار وتحديدها بدقة، تبيّن أن العديد من المتاجر يتجاهل هذا القرار، حيث تسعّر غالبا السلع بطريقة غير واضحة. وعند الوصول إلى صندوق الدفع، يُلاحظ أن السعر المعروض لا يعكس دائما ما القيمة المدفوعة فعليا. فإذا كان ثمن السلعة ٩٥ سنتاً مثلاً، يُضطر المستهلك لدفع ١٠٠ ألف ليرة، دون أن يُردّ له الفرق البسيط. هذه «المبالغ الصغيرة» المتراكمة تتحوّل في نهاية المطاف إلى مبالغ ضخمة يستفيد منها أصحاب المتاجر دون وجه حق، خاصة مع تراجع قيمة العملة وغياب الرقابة الفعّالة على مثل هذه التجاوزات.

في ظل هذه المعطيات، يتساءل المواطن اللبناني: من يحميه من هذا الخراب المستشري في كل مناحي حياته؟ وكيف يمكن للجهات المعنية التصدي لهذا التحدي المتواصل الذي يهدّد صحة المواطنين وأمنهم الاقتصادي؟ ففي حين تستمر فصول التحايل والتلاعب في شتى القطاعات الأساسية، يبقى المواطن الضحية الأولى في مواجهة غياب الرقابة وضعف العقوبات، مما يدفعه للمطالبة بضرورة تفعيل آليات أكثر صرامة وشفافية، ووضع حدّ لهذه الفوضى التي أصبحت تمسّ كل تفاصيل حياته اليومية.

«الوزارة» بالمرصاد.. ولكن!

تجدر الإشارة إلى أنه، في ظل الأوضاع الصعبة التي يعاني منها المواطنون، تتابع مديرية حماية المستهلك ومصالح الاقتصاد والتجارة في المحافظات في الوزارة جولاتها الرقابية على كافة القطاعات، وذلك لقمع محاولات استغلال الظروف الصعبة من قبل البعض. ونتيجة هذه الجولات، أحال مدير عام الاقتصاد والتجارة، د. محمد أبو حيدر، ٩٢ محضر ضبط إلى القضاء المختص بحق متاجر ارتكبت مخالفات متنوعة، ومنها:

التلاعب بسعر ووزن ربطة الخبز، وحيازة وعرض مواد غذائية منتهية الصلاحية، وعدم إعلان الأسعار على السلع، ومخالفة نسب الأرباح التجارية، وتحقيق أرباح غير مشروعة، ومخالفة التسعيرة الرسمية للمحروقات، وعدم الالتزام بتسعيرة المولدات، وعدم تصديق لائحة أسعار، بالإضافة الى عينة محروقات غير مطابقة، وعدم إبراز فواتير الشراء.

وتؤكد الوزارة، انه رغم الصعوبات التي تعترض عمل المراقبين، فإنها ستستمر في التشدّد في ضبط المخالفات وإحالة المخالفين إلى القضاء المختص.

سحب أصناف من السوق!

من جهته، يوضح مدير عام وزارة الاقتصاد الدكتور محمد أبو حيدر لـ «اللواء» أن «مديرية حماية المستهلك في جميع فروعها لا تزال تقوم بجولات، وقد لاحظنا العديد من المخالفات التي ذكرت أعلاه. وقد أطلقنا حملة تتعلق بموضوع الألبان والأجبان، وبدأنا تنفيذها، وتم إغلاق العديد من المصانع غير المستوفية للشروط القانونية. كما سحبنا مؤخرا صنفين من التداول في الأسواق اللبنانية».

ويتابع «بالإضافة إلى ذلك، هناك نوعان من الغش حاليا: الأول هو استخدام بعض الزيوت المهدرجة غير المطابقة للمواصفات والتي تندرج تحت مسمّى «اللبنة البلدية»، لكنها في الحقيقة مكمل غذائي، وهذا شكل من أشكال الغش. أما الطريقة الثانية فهي استخدام النشاء لزيادة الوزن عبر حبس الماء، وهذا أيضا يُعدّ غشا تجاريا. لذا، تم تسطير محاضر ضبط في هاتين المخالفتين، وأغلقنا بعض المصانع، فيما تم تسطير محاضر بحق أخرى لتصحيح الأخطاء. ونحن نتابع كل شكوى ترد من أي مواطن».

وفي ما يتعلق بعدم إرجاع المبلغ المتبقي للزبون، في حال كان سعر منتج ما ٩٥ سنتاً ودفع المستهلك ١٠٠ ألف ل.ل، بحيث يتعمّد البائع عدم إرجاع المبلغ المتبقي بحجّة أن ورقة الـ ٥٠٠٠ أو الـ ١٠٠٠٠ لم تعد تشتري شيئاً؛ وفي هذه الحالة، قد يحقق السوبرماركت أرباحا ضخمة من هذه العمليات. يقول أبو حيدر «لا يمكننا اتخاذ أي إجراء في هذه القضية ما لم يتقدم المتضرر بشكوى ضد السوبرماركت أو المتجر».

وعن بيع اللحم الهندي على أنه طازج، يشير إلى «انه يطابق المواصفات، لكن هذه العملية تعتبر غشا تجاريا، لأن سعر اللحم الهندي أقل، ولكنه يباع بسعر أعلى على انه بلدي. لذلك، تم تسطير محاضر بحق المخالفين وإحالتهم إلى القضاء المختص. وفي هذا المجال، نحن نحصل على إشارة من القضاء لإغلاق الملحمة فورا في حال وجود تهديد للسلامة العامة».

ويختم أبو حيدر بالتنويه إلى «تطبيق هذه الإجراءات في مختلف المناطق، وإحالة المخالفين إلى القضاء، لا سيما عندما تتعلق القضايا بالسلامة العامة. لذا، قدمنا اقتراحا لتعديل قانون حماية المستهلك لتكون العقوبات أكثر صرامة بحق كل من يحاول تحقيق أرباح على حساب صحة المواطن».

فرق بين الإنجاز والعمل الروتيني!

من جهتها، تؤكد نائب رئيس جمعية حماية المستهلك الدكتورة ندى نعمة لـ «اللواء» أن «ملاحقة الانتهاكات أمر روتيني، ولا يجب أن تتوقف الرقابة في وقت الأزمات، بل المطلوب أن تكون حاضرة بشكل دائم. ويُعد تسجيل المحاضر حافزا للتاجر الذي يلجأ إلى الغش. علما بأن هذه المحاضر لا تعكس حقيقة الوضع (إشارة إلى ٩٢ محضرا التي ذكرتها وزارة الاقتصاد)، إذ يعجّ الواقع بالمخالفات مثل التلاعب بالأسعار والجودة والوزن».

وتشدّد على أنه «في أوقات الأزمات يجب زيادة الرقابة وتفعيل العقوبات بحق من نطلق عليهم «تجار الأزمات»، الذين يستفيدون من الظروف الصعبة لمضاعفة أرباحهم على حساب الناس. ويختار المواطن دائما السعر الأقل، وموضوع الألبان والأجبان ليس بجديد، اذ تبرز المشكلات المتراكمة في مثل هذه الفترات».

وعن بيع الألبان بـ «الوقية»، تقول نعمة: «نحن كجمعية ضد البيع «الفلت» وننصح بشراء السلع المعلبة والمختومة، والتي تتضمن تاريخ إنتاج واسماً واضحاً، كما تتعامل جميع دول العالم مع هذا القطاع». مشيرة إلى أنه «خلال الأزمة الاقتصادية في السنوات الخمس الأخيرة، برزت مسألة خطرة تتمثل بانتشار ألبان من مصادر غير حيوانية في الأسواق، حيث لم يُصرح من قبل التاجر بأنها نباتية، وتباع بسعر منخفض، ما يغري المستهلك. لذلك، تتجلّى خطورة هذه القضية في نوعية الغذاء الرديء. بناءً على ذلك، يجب تشديد المراقبة على هذا المجال».

وتختم نعمة حديثها موضحة ان «الخروقات وكتابة محاضر الضبط تعتبر إجراء بديهياً لا إنجازا. وإذا كانت آليات المراقبة تعمل بشكل صحيح، لوجدنا مخالفات يومية، خصوصا في ظل الفوضى التي نعيشها في لبنان».

المصريون يثمنون مبادرة رئيس الإمارات

ثلاثي الزمالك المعفى عنه في القاهرة

وسيم صبرا:

لقيت مبادرة الشيخ محمد بن زايد آل نهيان رئيس دولة الإمارات العربية المتحدة، العفو عن لاعبَي الزمالك، تفاعلاً كبيراً ومرحباً من الجماهير المصرية، التي ثمنت هذه الخطوة المعبرة عن رسالة الامارات ودورها، وخاصة انها جسدت حقيقة الوئام والتسامح الواجب ترسيخه بين ابناء الامة العربية.

ورحب نادي الزمالك في بيان رسمي تأكيده على «تقديره وامتنانه للأمر السامي بالعفو عن أعضاء بعثة النادي في دولة الإمارات العربية المتحدة. كما يتقدم المجلس باسم الملايين من أبناء الشعب المصري، وخاصة جماهير النادي، بأسمى آيات الشكر والعرفان إلى دولة الإمارات العربية المتحدة قيادةً وشعباً، برئاسة صاحب السمو الشيخ محمد بن زايد آل نهيان، رئيس الدولة، حفظه الله».

وأكد نادي الزمالك «إن هذه المبادرة تحمل رسالة مهمة للشباب في البلدين، وترسخ قيم التسامح والروح الرياضية، وتعزز التعاون المشترك بينهما».

وقرر الشيخ محمد بن زايد، العفو عن لاعبَي الزمالك مصطفى شلبي ونبيل عماد (دونغا) وحارس المرمى السابق ومدير كرة القدم في النادي حاليا عبد الواحد السيد، وذلك بعد قرار قضائي بحبسهم لمدة شهر بتهمة الاعتداء على موظفين عموميين.

وذكرت وكالة أنباء الإمارات بأن «العفو يأتي انطلاقا من العلاقات الأخوية التي تجمع بين دولة الإمارات وجمهورية مصر العربية».

وأظهرت لقطات فيديو انتشرت عبر وسائل التواصل الاجتماعي لاعبي الزمالك يدخلون في جدال مع أحد المكلفين بأمن استاد آل نهيان (ملعب نادي الوحدة) في أبوظبي خلال مباراة «الأبيض» مع بيراميدز بنصف النهائي، قبل أن تتطوّر الأحداث إلى ضرب ولكمات، ما أدى إلى حبس اللاعبين والإداري بعد اتهامهم من أحد أفراد الأمن بالاعتداء عليه.

احتفالية «السنوار» تجتاح مواقع التواصل

استقطبت صورة احتفال المحترف الدولي الفلسطيني بصفوف النادي الأهلي المصري وسام أبو علي، بعد الهدف الذي سجله في مرمى نظيره العين الإماراتي تفاعلا كبير عبر منصات التواصل الاجتماعي.

وربط رواد مواقع التواصل الاجتماعي بجميع منصاته احتفالية وسام أبو علي بالهدف، بصورة رئيس حركة حماس الشهيد يحيى السنوار وهو جالسا على المقعد.

غير ان المهاجم الفلسطيني قطع بعد المباراة الشك باليقين، ونشر عبر صفحته الرسمية، صورة لاحتفاليته، وفوقها صورة للشهيد «السنوار» وهو جالس على مقعده، وهي لقطة تحولت الى ايقونة عالمية، ترمز الى الثبات بوجه المظالم والعدوان.

وعلق وسام على الصورة المركبة له وللشهيد السنوار بقوله: «من أجل أمجادك نذكرك».

وتأهل الأهلي المصري، بطل إفريقيا، إلى الدور نصف النهائي لمسابقة كأس القارات لكرة القدم، وذلك بفوزه على ضيفه العين الإماراتي، بطل آسيا، بثلاثية نظيفة الثلاثاء على ستاد القاهرة الدولي.

وسجل أبو علي (د ٣٢) وإمام عاشور (٥٥) ومحمد مجدي «أفشه» (٩٠+٣ من ركلة جزاء) ثلاثية الأهلي أمام حشد جماهيري تجاوز الـ٦٥ ألف متفرج، ليحرز بطل القارة السمراء كأس إفريقيا-آسيا-المحيط الهادئ بحسب نظام النسخة الأولى من المسابقة.

وسام ابو علي ينشر صورة السنوار التي قلدها

الأبيض أعلن عن إطلاق خدمات الطوارئ للنازحين

مركز الملك سلمان للإغاثة يواصل توزيع المساعدات الاغاثية

أعلن مركز الملك سلمان للإغاثة والاعمال الإنسانية في لبنان، في بيان» استمرار توزيع المساعدات الإغاثية من مواد غذائية وايوائية على العائلات النازحة من محافظة الجنوب في كل من : الناعمة - صيدا - الهلالية - البيسارية ، حيث شملت المساعدات المقدمة ما يقارب ٩٠٠ عائلة نازحة واستفادة أكثر من ٤٠٠٠ فرد لتلبية احتياجاتهم الأساسية ، في سياق متصل واستمرارا للجسر الجوي الإغاثي السعودي الذي يسيره مركز الملك سلمان للإغاثة والاعمال الإنسانية وصلت اليوم الطائرة ال١٦ وعلى متنها حزمة من المساعدات الإغاثية تتضمن مواد غذائية وايوائية».

كما أعلنت سفارة باكستان في بيان، أنه حطّت أمس، في مطار رفيق الحريري الدولي في بيروت، «طائرتا شحن خاصتان من باكستان من المساعدات الإنسانية والطبية مقدمة من حكومة باكستان وشعبها إلى الشعب اللبناني الشقيق».

وأشارت الى أن «هذه الجهود الإغاثية تأتي استجابة لتوجيهات رئيس وزراء باكستان محمد شهباز شريف، مؤكداً التزام باكستان دعم لبنان في الظروف الصعبة التي تمر بها البلاد. وقد قامت الهيئة الوطنية لإدارة الكوارث في باكستان (NDMA)، بالتنسيق مع مؤسسة الخدمات الباكستانية بترتيب الشحنة الأولى التي تحمل ١٧ طناً من المساعدات الإنسانية. وتشمل هذه الشحنة الأرز، والخيام، والحليب المجفف، والأطعمة الجاهزة للأكل، ومستلزمات النظافة، وحزم عائلية التي تحتوي على العديد من الأدوات المنزلية والملابس. أما الشحنة الثانية المقدمة من الهيئة الوطنية لإدارة الكوارث في باكستان (NDMA) تحمل ٩٥ طناً من البطانيات والخيم الخاصة بفصل الشتاء.

وأشارت الى أن السفير سلمان أطهر، «استلم برفقة موظفي السفارة، شحنتي المساعدات في المطار، وتم تسليمهما إلى المسؤولين المعنيين في لبنان».

في سياق متصل، جال وزير الصحة العامة في حكومة تصريف الأعمال فراس الأبيض على مراكز الرعاية الصحية الأولية ومراكز الإيواء في منطقة إقليم الخروب حيث اطلع على أوضاع المواطنين النازحين بهدف التأكد من تلبية احتياجاتهم من الخدمات الصحية والإستشفائية التي يقدمها القطاع الصحي. وشملت الجولة مركز الإيواء في الجامعة الإسلامية في بلدة الوردانية ومركز إيواء كترمايا ومركزي الرعاية الصحية الأولية لكل من جمعية الوعي والمواساة والجمعية الاجتماعية شحيم ومركز إيواء المطلة.

وكان الأبيض بدأ جولته في مستشفى سبلين حيث عقد اجتماعًا مع خلية الأزمة جرى في خلاله تقييم الأوضاع الصحية في ظل تفاقم أزمة النازحين والبحث في تغطية الخدمات المقدمة لهم داخل المستشفيات وخارجها، وذلك بحضور النائب بلال عبد الله ورئيس مجلس ادارة المستشفى الدكتور احمد سراج والمدير الدكتور ربيع سيف الدين ومدير خلية الازمة المركزية في اقليم الخروب رئيس بلدية كترمايا المحامي يحيى علاء الدين ورئيس بلدية سبلين محمد يونس ورئيس بلدية الوردانية علي بيرم وطبيب قضاء الشوف الدكتور بيار عطاالله ومدراء المستشفيات ومراكز الرعاية الصحية الاولية في اقليم الخروب.

وأعلن في مؤتمر صحافي أعقب الاجتماع، عن تنفيذ الخطة التي وضعتها الوزارة لموضوع النزوح بالتعاون مع خليات الأزمة في المناطق، منوهًا بأن الإستعدادات التي كانت قائمة في منطقة إقليم الخروب أثبتت فائدتها حيث يتخطى عدد النازحين في المنطقة مئة ألف شخص.

وأوضح أن النقاش تركز على الخدمات الإستشفائية التي يتم تقديمها للنازحين بهدف عدم زيادة الأعباء عليهم في ظل الأوضاع المادية الضاغطة، مشيرًا في هذا المجال إلى التغطية التي تقوم بها وزارة الصحة العامة وجهات ضامنة أخرى إضافة إلى ما يقدمه الشركاء من تغطية لفروقات تحصل على عدد من العمليات مثل عمليات الولادة أو العمليات الطارئة مثل عمليات العظم والدخول إلى العناية المركزة.

وأعلن أن وزارة الصحة العامة بصدد الإطلاق خلال يومين لبرنامج من شأنه تغطية خدمات الطوارئ للنازحين في المستشفيات، ما يجيب عن الكثير من التساؤلات المطروحة في هذا المجال.

واشار إلى مسألة تغطية المرضى من غير اللبنانيين سواء السوريين مع المفوضية السامية لشؤون اللاجئين أم الفلسطينيين مع الأونروا، مضيفا أن الموضوع في طريقه إلى الحل.

متحدثًا عن خدمات المستشفيات، نوهّ بأن مستشفى سبلين يبذل جهدًا مميزًا حيث يستقبل في قسم علاج الأمراض الكيميائية وقسم غسيل الكلى الخدمات من يحتاج إلى هذه الخدمات من الأهالي النازحين، معلنا عن برنامج يتم تنفيذه بالتعاون مع أطباء بلا حدود لإنشاء جناح جديد في المستشفى يتضمن عشرين سريرًا لرفع الجهوزية في حال زادت احتياجات النازحين.

ولفت الأبيض إلى وجود ثلاث مستشفيات أساسية في الإقليم هي مستشفيات سبلين الحكومي ومزبود المركزي وعين وزين، مضيفا أن حاجتها إلى الدعم مؤكدة تحت وطأة الحمل الكبير، ومؤكدًا أن وزارة الصحة العامة ستقدم الدعم اللازم. وأبدى ارتياحه لقيام القطاع الخاص بواجباته على أكمل وجه على غرار القطاع الحكومي ما يظهر المستوى العالي من التضامن في مواجهة العدوان.

وتناول الدور الذي تؤديه مراكز الرعاية الصحية الأولية منوهًا بأنها خط الدفاع الأول في القطاع الصحي مع الأهالي النازحين لتأمين الدواء والمستلزمات إلى جانب العيادات النقالة. ولفت إلى وجود الكثير من التحديات كالحاجة لتأمين كميات أكبر من أنواع محددة من الأدوية ولا سيما أدوية الأمراض الحادة على عتبة حلول فصل الشتاء، وهو ما تعمل الوزارة على تأمينه. وقال الدكتور الأبيض إن المساعدات التي يتسلمها لبنان تقدم الدعم، ولكن القطاع الصحي بحاجة إلى مساعدة أكبر خصوصا أن لبنان يمر بأزمة اقتصادية حادة وهي تشكل عائقًا كبيرًا. وعوّل في هذا المجال على التخطيط الجيد الذي تقوم به خلايا الأزمة في المناطق، ولا سيما في منطقة الإقليم والذي يساعد على القيام بالواجب.

وشدد على أهمية التواصل على الخطين الساخنين اللذين أنشأتهما وزارة الصحة العامة وهما: ١٧٨٧ و١٢١٤، متمنيًا عبور الأزمة الراهنة على غرار ما عبر غيرها من أزمات كثيرة، لافتًا إلى أهمية التضامن الذي أظهرته هذه الأزمة والذي يشكل ذخرًا للبنانيين.

وزير الصحة خلال الجولة

مساعدات سعودية جديدة للبنان

زيدان: البالون دور بلا مصداقية منذ زمن

أطلق أسطورة كرة القدم زين الدين زيدان، تصريحات نارية في سياق تعليقه على عدم تتويج البرازيلي فينيسيوس جونيور بالكرة الذهبية البالون دور لهذا العام وحصد رودري للجائزة.

وقال زيدان: «انه امر مفاجئ للغاية إذا نظرنا إلى اداء هذا العام، تفوق فينيسيوس حقاً، انه يستحق التقدير لعمله الجاد وموهبته، قد لا يكون الفائز هو الشخص الذي يستحقها حقا، وبصراحة فقدت هذه الجائزة مصداقيتها منذ عام ٢٠١٨ عندما لم يفز بها رونالدو».

هذا وسلطت صحيفة «سبورت» الضوء على السبب الحقيقي وراء عدم فوز فينيسيوس جونيور لاعب ريال مدريد بالجائزة، وذهابها إلى رودري نجم مانشستر سيتي.

وقالت إن الأمر ليس مزحة، وليس مطاردة ضد ريال مدريد، كما أنها ليست خدعة من الاتحاد الأوروبي الويفا، مشيرة إلى أن ما حدث هو أمر درامي بالنسبة للنادي الأبيض واللاعب، لأن الجميع اعتبروه أمرًا مفروغًا منه.

وبالعودة إلى العوامل الحقيقية التي تسببت في خيبة الأمل هذه، فإن أكثرها وضوحا هو أنها ليست جائزة موضوعية، المسؤولون عن التصويت هم صحفيون رياضيون من أفضل ١٠٠ دولة في تصنيف الفيفا، والذين يشكلون لجنة التحكيم التي تقرر الفائز.

وتابعت الصحيفة الكاتالونية: «إنهم يفعلون ذلك من خلال قائمة مكونة من ٣٠ اسمًا تضعها مجلة فرانس فوتبول قبل التصويت للحصول على مرشح معقول. ومن هنا، بغض النظر عن مدى فرض المنظمين للمعايير، يمكن لكل صحفي التصويت للاعب الذي يريده. وهو ليس قرارًا موضوعيًا مبنيًا على عناوين أو عدد من الأهداف، بل هو قرار ذاتي يمكن أن يدخل فيه العشق والرهاب. قد تعجبك أكثر أو أقل، ولكن هذه هي الطريقة التي يتم بها تنظيم الجائزة».

تابعت: «لا يبدو أن بعض الجدل الذي دخل فيه لم يفيد فينيسيوس أيضًا. وعلى الرغم من أنه رائد في مكافحة العنصرية وهذا ما منحه الكثير من المتابعين، إلا أنه لا ينبغي الخلط بين كفاحه الاجتماعي واللعب النظيف الذي تذكره مجلة فرانس فوتبول في معاييرها، حيث تتحدث عن السلوك الأخلاقي والروح الرياضية. غالبًا ما يشارك لاعب كرة القدم فينيسيوس في معارك جدلية وإيماءات مع المنافسين والجمهور.

ويبدو أن هذه السلسلة من الإيماءات قد أضرت به في بعض الأصوات. ومن الأمثلة على ذلك الصحفي المسؤول عن التصويت للسلفادور، برونو بورزيو. من المؤكد أن فينيسيوس لم يُظهر أي علامات على اللعب النظيف الجيد. وأوضح في لوفيغارو: «لم أصوت له لأنه بالنسبة لي لاعب يقتصر على مساحة محدودة في الملعب»..

زيدان

الاتحاد الانكليزي يعتذر للاعبة مسلمة

اعتذر الاتحاد الإنكليزي لكرة القدم، من لاعبة مسلمة، تدعى إقرأ إسماعيل (٢٤ عاماً)، بعد تعرّضها لحادثة عنصرية، حين منعها الحكم من المشاركة في لقاء وهي ترتدي سروالاً طويلاً، وحاول أن يجبرها على ارتداء التُبان، وهو ما يعارض توجهها الديني، ما أدى إلى رفضها ذلك قبل أن تتقدم بشكوى تخصّ تعرّضها لحادثة عنصرية.

وكشف موقع راديو «أر أم سي سبورت» الفرنسي، أن اللاعبة الصومالية لم تتقبل معاملتها بتلك الطريقة، ما دفع الاتحاد الإنكليزي إلى الاعتذار منها، خصوصاً أنها أبدت غضباً كبيراً، وقالت: «حكم المباراة الذي ينتمي إلى رابطة كرة القدم النسائية في منطقة لندن الكبيرة، حرمني اللعب بسروال طويل، خلال مباراة الأحد، ألعب منذ خمس سنوات هنا، وفي كل عام يزيد التضييق علينا».

وورد في اعتذار الاتحاد الإنكليزي: «أبلغنا الهيئات الكروية بتوجيهات جديدة قبل فترة ليست قصيرة، تسمح للنساء والفتيات بارتداء ألبسة تشعرهنّ بالراحة وتضمن عدم المساس بإيمانهنّ ومعتقداتهنّ الدينية، نحن ملتزمون أن تكون الكرة الإنكليزية بيئة شاملة». كذلك وجهت رسالة للاعبة تبلغها بقدرتها على اللعب مرتدية سروالاً رياضياً طويلاً، وهو ما ينهي المشكلة.

لبنان في ظل سيناريوهات الحرب الواقع الاقتصادي والآفاق

صدر عن «بنك عوده» تقريره الاقتصادي الفصلي الجديد في وقت كان لبنان بدأ يشهد اندلاع حرب إسرائيلية موسّعة على مختلف أراضيه. وفي حين أنّ هذه الاعتداءات خلّفت أضراراً جسيمة داخل الاقتصاد المحلي، إلا أنّه من المبكر تقييم بشكل حاسم تداعياتها المباشرة وغير المباشرة، القصيرة الأجل منها والطويلة الأجل. غير أن التقرير يقوم بتقييم أوّلي للواقع الاقتصادي الحالي والآفاق المستقبلية في ظل سيناريوهات الحرب.

فيبدأ التقرير بالقول إنّ لبنان تكبّد جرّاء الأعمال العدوانية خسائر هائلة، بشرية ومادية واقتصادية، إضافةً الى موجة نزوح كثيف لم يعرفها منذ نهاية الحرب الأهلية عام ١٩٩٠. وباتت معظم قطاعات الاقتصاد اللبناني راكدة. ومع أن قطاعَيْ السياحة والزراعة كانا الأكثر تضرّراً من العدوان، إلاّ أن قطاعات الصناعة والتجارة والعقارات وجميع الخدمات تأثّرت سلباً هي الأخرى بالأوضاع السياسية والأمنية غير المؤاتية.

على صعيد القطاع الحقيقي، جاءت الأضرار ضخمة بكافة المعايير وهي تقدّر بما لا يقلّ عن ٤٠٪ من الناتج المحلّي الإجمالي للبلاد حسب التقديرات الأكثر تحفُظاً. وتشمل الأضرار المباشرة الناجمة عن الإعتداءات الإسرائيلية على لبنان تكاليف البنى التحتيّة والأبنية والمنازل المدمرة وتدهور قطاع الزراعة الخ. أما التكاليف غير المباشرة على الاقتصاد، فهي تتعلّق بالنشاط الاقتصادي الضائع الذي يقدّر أن حجمه يفوق بشكل ملحوظ حجم الخسائر المباشرة.

في هذا السياق، من المرجّح أن يشهد الاقتصاد اللبناني مرحلة من الانكماش بسبب الاعتداءات. فمن المقدّر أن تقفل السنة الحالية على انكماش قدره -٨٪ في حال استمرار الحرب على لبنان ثلاثة أشهر وأن يصل هذا المعدل الى -٢٠٪ في العام المقبل إذا طالت الحرب سنةً كاملة. ويضيف التقرير أنّه بخلاف المناخ الذي كان سائداً في العام ٢٠٠٦، فإنّ البلاد تعاني أصلاً اليوم من اختلالات اقتصادية هائلة ومن خسائر في القطاع المالي.

على صعيد الوضع النقدي، أقفلت أوضاع البلاد النقدية الأشهر التسعة الأولى من العام ٢٠٢٤ على تقلّبات هامشيّة ضيقة في معدل سعر صرف الليرة اللبنانية مقابل الدولار الأميركي في السوق السوداء؛ بينما تعرّضت احتياطيّات القطع الأجنبي لدى مصرف لبنان لضغوط تراجعية في بداية شهر تشرين الأول بعدما أعلن مصرف لبنان عن تدابير استثنائية لتلبية طلب السوق على الدولار الأميركي. فاحتياطيّات القطع السائلة لدى مصرف لبنان، التي كانت قد ارتفعت بزهاء ٢,١ مليار دولار بين تموز ٢٠٢٣ وأيلول ٢٠٢٤، تقلّصت بقيمة ٣٤٣ مليون دولار خلال النصف الأول من تشرين الأول ٢٠٢٤ لتبلغ ١٠٣٢٢ مليون دولار في منتصف الشهر المذكور. وهذا التقلّص، الأول من نوعه منذ استلام حاكم البنك المركزي الجديد منصبه بالإنابة، عائد بخاصة الى السماح بسحوبات نقدية عن ثلاثة أشهر دفعةً واحدة بموجب التعميمين رقم ١٥٨ و١٦٦ في بداية تشرين الأول، ودفع رواتب القطاع العام بالدولار الأميركي، وتدخّل مصرف لبنان في سوق الصرف الموازي لتلبية الطلب على الورقة الخضراء.

حميدي صقر يهنّئ زمكحل

هنأ نائب رئيس المجلس الاقتصادي والاجتماعي والبيئي سعدالدين حميدي صقر رئيس الاتحاد الدولي لرجال وسيدات الأعمال اللبنانيين MIDEL وعميد كلية إدارة الأعمال في جامعة القديس يوسف الدكتور فؤاد زمكحل على اعادة انتخابه رئيسا للمجلس الاقتصادي والاجتماعي للوكالة الجامعية الفرانكوفونية.

واعتبر في بيان ان «زمكحل لعب دوراً مهماً في العلاقات الاقتصادية بين لبنان والمجلس الاقتصادي الفرانكوفوني وان العمل الخارجي يعطي ثماراً اقتصادياً وتعاوناً مشتركاً في هذا الاطار».

وأضاف حميدي صقر: لا بد من التأكيد ان اعادة انتخاب زمكحل في هذا المنصب، دليل على نجاحه ونحن نؤازره من اجل تمتين العلاقات اللبنانية الفرانكوفونية خصوصاً ان فرنسا رعت مؤتمراً لدعم لبنان، ونتمنى الاسراع في تحويل المساعدات إليه لانه بأمسّ الحاجة اليها في هذه الظروف التي يمر بها الوطن. حماك الله يا لبنان.

بلديات

اجتماع في بلدية بيروت عرض للمشاريع المقررة للعاصمة

المشاركون في الاجتماع المشترك

عقد اجتماع مشترك في بلدية بيروت بين لجنة متابعة المشاريع في بلدية بيروت و مكتب الامم المتحدة لخدمة المشاريع UNOPS و الاستشاري و الذي تم فيه استعراض التصاميم النهائية لتأهيل الشوارع التالية :

١-كورنيش بيروت الدائري من جسر ارمينيا في منطقة النهر وصولا إلى مستديرة الاونيسكو.

٢-تاهيل منطقة الكولا و تحويل الحيز تحت الجسر إلى محطة تسفير للباصات لتحرير الشوارع المحيطة.

٣- تاهيل الشوارع الممتدة من مدخل حرش بيروت مرورا بالمستشفى العسكري و متحف بيروت و من ثم إلى طريق الشام مرورا ببيت بيروت وصولا لجسر الرينغ.

٤-تاهيل الشوارع في منطقة الجعيتاوي من مستشفى الروووم وصولا إلى المفرق بعد مستشفى الجعيتاوي.

و لقد تم التوافق على ارسال الملف للمجلس البلدي لاتخاذ قرار بشان المشاريع و من ثم تحويلها للموافقة من قبل المركز الرئيسي لمكتب المشاريع و من ثم إطلاق المناقصات .

إعلانات رسمية

إنذار عام

إن رئيس دائرة التحصيل في مديرية الضريبة على القيمة المضافة، يدعو جميع الخاضعين لهذه الضريبة إلى تسديد ما يتوجب عليهم من ضريبة على القيمة المضافة وغرامات ملحقة بها ناتجة عن التصاريح الدورية المقدمة قبل ٢٠٠٩/١/١ وكذلك التكاليف الإضافية والتكميلية الصادرة قبل هذا التاريخ، وذلك خلال خمسة عشر يوماً من تاريخ نشر هذا الإنذار العام في الجريدة الرسمية مع مراعاة النصوص القانونية المرعية الإجراء بتاريخ النشر.

يعتبر هذا الإنذار العام بمثابة تبليغ شخصي لكل خاضع، وقاطعاً لعامل مرور الزمن.

بيروت في ٢٦ أيلول ٢٠٢٤

رئيس دائرة التحصيل
كلوديا غنيمة
(التكليف ٢٤١)

إعلان
من أمانة السجل العقاري في بيروت

طلب ماهر أحمد شاهين بصفته وكيل عن نديم سليم معوض وكيل كل من الأميرة مي الأمير سعد شهاب ومروان كمال حمصي بصفته الشخصية وبصفته ولي جبري عن أولاده القاصرين ليا وسيلة وكمال مارك مروان حمصي سندي تمليك بدل عن ضائع باسم كل من/ ليا وسيلة مروان حمصي وكمال مارك مروان حمصي (مالكي الرقبة) ومروان كمال حمصي والأميرة مي الأمير سعد شهاب (مالكي الاستثمار) بالقسم ١٠ A من العقار ٤٥٤٠ من منطقة المزرعة العقارية.

للمعترض مراجعة الأمانة
خلال ١٥ يوماً
أمين السجل العقاري في بيروت
جويس عقل

إعلان
من أمانة السجل العقاري في بيروت

طلب سيمون جورج كرم بصفته وكيل عن ARLETTE HOMBOURGER من الجنسية الفرنسية بصفتها أحد ورثة المتوفي يوسف سعدالله بو عاصي سند تمليك بدل عن ضائع باسم المورث/ يوسف سعدالله بو عاصي بالقسم ١٥ من العقار ٤٤٣٠ من منطقة الأشرفية العقارية.

للمعترض مراجعة الأمانة
خلال ١٥ يوماً
أمين السجل العقاري في بيروت
جويس عقل

إعلان
من أمانة السجل العقاري في بيروت

طلب رامي ابراهيم نجار بصفته صاحب العلاقة سند تمليك بدل عن ضائع باسم المالك/ رامي ابراهيم نجار بالقسم ١١ من العقار ٢٠٨١ من منطقة الأشرفية العقارية.

للمعترض مراجعة الأمانة
خلال ١٥ يوماً
أمين السجل العقاري في بيروت
جويس عقل

إعلان
من أمانة السجل العقاري في بيروت

طلب جوليان بيار عطاالله بصفته وكيل عن جويل هنري صفير بصفتها وكيلة عن جوزف انطوان أبي سعد سند تمليك بدل عن ضائع باسم المالك/ جوزف انطوان أبي سعد عن حصته بالعقار ١٣٦٦ من منطقة الرميل العقارية.

للمعترض مراجعة الأمانة
خلال ١٥ يوماً
أمين السجل العقاري في بيروت
جويس عقل

إعلام تبليغ

الموضوع: تبليغ

تدعو وزارة المالية- مديرية المالية العامة - مديرية الضريبة على القيمة المضافة – مصلحة العمليات – دائرة خدمات الخاضعين, المكلفين الواردة أسماءهم في الجدول أدناه للحضور إلى دائرة التدقيق الميداني في مديرية الضريبة على القيمة المضافة, مبنى وزارة المالية, قرب قصر العدل - شارع كورنيش النهر- بيروت، لتبلغ البريد المذكور تجاه اسم كل منهم خلال مهلة ثلاثين يوماً من تاريخ نشر هذا الإعلام, وإلا يعتبر التبليغ حاصلاً بصورة صحيحة بعد انتهاء مهلة المراجعة المشار إليها أعلاه, علماً أنه سيتم نشر هذا الإعلام على الموقع الإلكتروني الخاص بوزارة المالية:

اسم المكلف	رقم المكلف	رقم البريد المضمون	تاريخ الزيارة الثانية	تاريخ لصق LIPANPOST
شركة عمارة بركات	191562	RR193874165LB	16/02/2024	11/06/2024
كاراج المدينة 1	53109	RR193874196LB	15/02/2024	11/06/2024
توبري سوبرمارشية ش.م.م	2586188	RR193874205LB	22/02/2024	24/04/2024
سكوار كافه ش م م	2123639	RR193874236LB	20/02/2024	25/04/2024
شركة كار كو ش.م.م. car co sarl	2394796	RR193874219LB	19/03/2024	24/04/2024
شركة ايوب غروب ش.م.م	3016907	RR193874752LB	13/05/2024	04/06/2024
بي دبليو اس سي ليبانون كونستراكشن ش.م.م	2811406	RR193874783LB	21/05/2024	25/06/2024
شركة باتكو - بدوي أزعور للتجارة والتعهدات ش.م.ل.	10955	RR193874633LB	30/05/2024	26/06/2024
شركة اللبنانية للتطوير والمعارض والترفيه ش م ل	3148489	RR193874956LB	30/05/2024	25/06/2024
الشركة العربية للاعمال المدنية ش.م.م	12977	RR193874995LB	28/05/2024	25/06/2024
تمورنا ش م ل	2735784	RR193875090LB	29/05/2024	25/06/2024
ابراهيم احمد سليمان	290694	RR193875214LB	27/05/2024	25/06/2024
شركة يحي احمد الحريري وشركاه ش.م.ل	1380708	RR193875347LB	30/05/2024	25/06/2024
شركة نهضة لبنان للتجارة العامة ش.م.م.	2455126	RR193875378LB	29/05/2024	26/06/2024
شركة نقليات الشمال للتجارة و النقل ش.م.ل	2920349	RR193875395LB	29/05/2024	25/06/2024
شركة فردان كونسبت ش.م.م	1386587	RR193875435LB	30/05/2024	26/06/2024
شركة مكتب العالمي للاعمال ش.م.م.	3220145	RR193875497LB	30/05/2024	25/06/2024
H.A.G ش.م.ل	2894240	RR193875506LB	29/05/2024	26/06/2024
المستشفى اللبناني الكندي ش.م.ل.	216631	RR193875599LB	28/05/2024	25/06/2024
م ج م كونستراكسيون ش.م.ل.	2164446	RR193875660LB	31/05/2024	26/06/2024
IMPRESA COSTRUZIONI GIUSEPPE MALTAURO S.P.A	2849176	RR193875850LB	30/05/2024	26/06/2024
شركة عمارة بركات	191562	RR193876020LB	30/05/2024	27/06/2024
كريبتا ش.م.ل	2913183	RR193876033LB	30/05/2024	26/06/2024
شركة الشرق الاوسط لخدمة المطارات ش.م.ل (ميس)	173523	RR193876047LB	30/05/2024	25/06/2024
شركة اورينت لينك انتربريز ش.م.م.	1349794	RR193876095LB	30/05/2024	25/06/2024
كاساكا ش.م.ل	186170	RR193874531LB	06/06/2024	25/06/2024
دباس للمقاولات ش.م.ل	1050	RR193876078LB	05/06/2024	25/06/2024
سكوار كافه ش م م	2123639	RR193875421LB	10/06/2024	02/09/2024
جامكو ش.م.م	251085	RR193876121LB	01/08/2024	09/09/2024

تبدأ مدة الاعتراض المحددة بشهرين من اليوم التالي لتاريخ التبليغ

مدير الواردات
(242) لؤي الحاج شحادة

إعلام تبليغ

الموضوع: تبليغ

تدعو وزارة المالية- مديرية المالية العامة - مديرية الضريبة على القيمة المضافة – مصلحة العمليات – دائرة خدمات الخاضعين, المكلفين الواردة أسماءهم في الجدول أدناه للحضور إلى دائرة التحصيل في مديرية الضريبة على القيمة المضافة, مبنى وزارة المالية, قرب قصر العدل - شارع كورنيش النهر- بيروت، لتبلغ البريد المذكور تجاه اسم كل منهم خلال مهلة ثلاثين يوماً من تاريخ نشر هذا الإعلام, وإلا يعتبر التبليغ حاصلاً بصورة صحيحة بعد انتهاء مهلة المراجعة المشار إليها أعلاه, علماً أنه سيتم نشر هذا الإعلام على الموقع الإلكتروني الخاص بوزارة المالية:

اسم المكلدف	رقم المكلف	رقم البريد المضمون
بتوفلور ليبان ش.م.م	11363	RR227078812LB
رشاد قاسم للصناعة والتجارة	30823	RR227078857LB
تريبولي كونتينر سرفيس	49570	RR227079557LB
بدركو	78818	RR227078945LB
مؤسسة الماهر التجارية	90135	RR227080847LB
شركة الحاج للتسويق والتجارة ش.م.م	109961	RR227079945LB
شركة الكترا انجينيرنغ ش.م.ل	119050	RR227080538LB
مؤسسة فادي عبد االله دحني	126783	RR227081136LB
STE EL KAI MATEEILL& شركة القاعي للمعدات والتجارة ش.م.م	129740	RR227080541LB
مياه لولو سهيل شقير	144041	RR227080025LB
مؤسسة كونستريت	150068	RR227080498LB
الشركة التجارية للكهرباء	182049	RR227080484LB
فرش فروت (جورج يوسف عازار)	188034	RR227078137LB
سبايس للرحلات ش.م.م	189556	RR227080467LB
شركة اي دي ام للصناعة ش.م.ل	193431	RR227081017LB
هبة مصطفى خالد	211165	RR227080325LB
جورج ابراهيم اسطفان	213598	RR227080317LB
شركة سيكال ش.م.م.	217114	RR227078389LB
مؤسسة جوني فنيانوس للتجارة	217261	RR227079490LB
شركة تراست ترايدنغ غروب ش.م.م	220583	RR227079486LB
مؤسسة مار جرجس عمشيت التجارية لصاحبها نجيب ابي نادر	224841	RR227078401LB
مؤسسة شومان التجارية	241881	RR227079923LB
عادل مصطفى عجوز	242172	RR227077658LB
حبلي تانيري	242641	RR227081198LB
عصام احمد سبيتي	250845	RR227079398LB
ASSYLA SARLشركة اصيلة ش.م.م	520029	RR227079795LB
مؤسسة البركة للتجارة و المقاولات (ناصر حسن الشقيف)	675059	RR227079870LB
مؤسسة اخضر التجارية للمعدات والاليات الزراعية والصناعية	732137	RR227080855LB
شركة ايلا غروب ش.م.م	844580	RR227080802LB
جلال معطي للصناعة والتجارة (جلال عثمان معطي)	1081115	RR227081547LB
سيكوريتي لاين	1361574	RR227080630LB
MILITARY TECH SARL	1372956	RR227080586LB
مؤسسة احمد محمود جعفر مغنية	1392980	RR227080379LB
مؤسسة بلاك غولد العالمية (محمد احمد فاروق الزعتري)	1543977	RR227081215LB
شركة ايلي عرب واولاده ش.م.م	1599225	RR227080303LB
علي حسين ياسين	1625091	RR227080643LB
جوهر العالمية للتصنيع ش.م.م	1774784	RR227080405LB
شركة سي بي للسفر والتوكيلات ش.م.م	1779694	RR227080087LB
شركة سيمغى ش.م.ل.	1871294	RR227079716LB
ماكسيمن ش.م.م	1975520	RR227080422LB
نيو ادج باور برو لصاحبه ميشال جوزف سمعان	2022401	RR227080060LB
هورس لوفيرز (سرج غازي عبد النور)	2137232	RR227079512LB
شركة كوتريد كومبني ش.م.م	2142235	RR227081330LB
اي دي جي كومباني ش.م.م	2148545	RR227079574LB
الأمل للتجارة العامة والمقاولات بديع القعقور وشركاه - توصية بسيطة	2370107	RR227080674LB
خالد ابراهيم الشمعه	2390720	RR227080609LB
شركة دار التجارية ش.م.م	2442455	RR227081431LB
صيدلية فارم امل - امل محمد تيسير دياربكلي	2619698	RR227081564LB
مصطفى محمد كلش	2645572	RR227081516LB
جورج كابي عقل	2791708	RR227081459LB
الحلول المتكاملة لصاحبها شادي شربل رزق	2795860	RR227081079LB
Kenstools كينز تولز	2835233	RR227080612LB
شركة الاحلام للتجارة والصناعة ش.م.م	2881728	RR227078225LB
اش&اش فور برفيومز&كوزماتيكس ش.م.ل.	2994747	RR227067386LB
شقير للتجارة العامة والاستثمار ش.م.م.	3071610	RR227081581LB
ام سي سكوار ش.م.م	3270912	RR227078653LB
ايفوبيلد ش م ل	3292954	RR227081502LB
الساحة للخرضوات ومواد البناء - علي نعوس وشريكه (توصية بسيطة)	3355898	RR227081034LB
لمار للتجارة العامة والمقاولات ش.م.م	3359373	RR227081048LB
شركة مغنوم ش م م	3598995	RR227081493LB
Salloum Design	3764536	RR227081476LB
شركة نزها للبترول	3778120	RR227076706LB
Pharmachiyaصيدلية فرماشيا	3815804	RR227079526LB
Mena Bey Group s.a.rl (شريك وحيد)	3864763	RR227080833LB
شركة عشتار للاستثمار العقاري ش.م.م	9846	RR227081860LB
شركة رشيدي اخوان ش.م.م	11368	RR227082644LB
سعيد علي احمد - انشطة عقارية	30838	RR227082009LB
محطة الساحة لصاحبها نبيه سليمان غصن	38064	RR227082658LB
شركة الحياة للسياحة والسفر	46535	RR227082715LB
يعقوب جرجي اندراوس	52712	RR227081269LB
بيار ريشار	72497	RR227082750LB
شركة يوسف فريحة واولادة	77691	RR227081887LB
ديكران اوهانس تاميريان	83606	RR227082012LB
شركة فينوس لصناعة وتجار ة الالبسة الجاهزة	89921	RR227081286LB
الياس جورج هيكل	111534	RR227082763LB
مصطفى علي شمص	134658	RR227082539LB
شركة فريحة فود ش.م.ل	152609	RR227082689LB
انطوان بدوي فرنجية	170296	RR227080983LB
الكترو ميكانيك (رفيق حسن عز الدين)	175037	RR227082145LB
محطة الجعيتاوي لصاحبها جوزف بشارة عازار	176898	RR227082777LB
جهاد محمد سعيد عيتاني	242536	RR227082834LB
وليد عمر مشمشاني	244931	RR227081958LB
مؤسسة شور التجارية لصاحبها قاسم محمد شور	304351	RR227082026LB
شادي اند ميسان نصرالله ش.م.م.	1671041	RR227082278LB
شركة ليبروم ش م م	1856838	RR227081961LB
محل حسن عكوش للتجارة - حسن جميل عكوش	1970444	RR227082030LB
مازن سهيل جانبيه	2047590	RR227082423LB
جومانا سمير الخطيب	2502945	RR227082445LB
محمد عبد الحفيظ صقر	2603902	RR227082397LB
(S.A.E DESIGN) محمد علي العبد سناء	2714059	RR227082304LB
كوالي فارم ش م ل	2806345	RR227082560LB
طانيوس شديد سلامة	2921771	RR227082573LB
شركة الحلو للتجارة والمقاولات ش.م.م	2952295	RR227082176LB
ريتا توفيق بو ناصيف	3873139	RR227082635LB

تبدأ مدة الاعتراض المحددة بشهرين من اليوم التالي لتاريخ التبليغ

مدير الواردات
لؤي الحاج شحادة
(رقم التكيف ٢٤٢)

مناقصة رقم /04 صيانة عامة/2024
أعمال تأهيل متفرقة في مؤسسة طرابلس

تجري إدارة حصر التبغ والتنباك اللبنانية مناقصة بالظرف المختوم **لأعمال تأهيل متفرقة في مؤسسة طرابلس**، مناقصة رقم 04/صيانة عامة/2024.

إن حق الاشتراك بهذه المناقصة ينحصر بالشركات والمؤسسات المتخصصة ولديها خبرة لا تقل عن عشر سنوات في هذا المجال. وقد نفذت أعمال مشابهة.

على الراغبين بالاشتراك الإلتزام بجدول المواعيد التالي:

- **الخميس الموافق 2024/11/21 - الساعة الثانية عشر ظهراً:** المهلة الأخيرة لإرسال الاستفسارات والإستيضاحات
- **الاربعاء الموافق 2024/11/27 - الساعة العاشرة صباحاً:** زيارة موقع العمل مع المهندس المشرف من قبل إدارة الحصر والاستشاري. (الحضور إلزامي في الوقت المحدد)
- **الاثنين الموافق 2024/12/09 - الساعة الثانية عشر ظهراً:** المهلة الأخيرة لتقديم العروض في أمانة سر المديرية العامة - مبنى الإدارة– الحدث.
- **الثلاثاء الموافق 2024/12/10 - الساعة الحادية عشر صباحاً:** فض الغلافات في مبنى الإدارة – الحدث.

يمكن للراغبين بالإشتراك سحب دفتر الشروط من مركز الإدارة في الحدث – مصلحة المشتريات – طوال أيام الأسبوع خلال الدوام الرسمي.

للمزيد من المعلومات الرجاء الإطلاع على الموقع الإلكتروني: www.rltt.com.lb

الرئيس – المدير العام
المهندس ناصيف سقلاوي

بمزيد من الرضا والتسليم بقضاء الله وقدره ننعي اليكم فقيدنا الغالي المرحوم بإذن الله تعالى

عاطف أمين السمره

زوجته: المرحومة فائزة طه
ابنه: الدكتور هيثم
بناته: الصحفية الاستاذة هنادي زوجة محمد المصري, همسة: زوجة المرحوم الدكتور ياسر السمره,
هزار: زوجة زهير بركات, هبة زوجة المهندس جورج غانم
اشقاؤه: المرحومان خالد وراسخ
شقيقاته: المرحومة فاطمة زوجة مصطفى قصب, المرحومة نزيهة, المرحومة نازك زوجة المرحوم علي السمره
وصلي على جثمانه الطاهر بعد صلاة العصر في مسجد الغفران في مقبرة صيدا الجديدة ووري الثرى فيها.
تقبل التعازي اليوم الثالث في قاعة جامع الحاج بهاء الدين الحريري من الساعة الثالثة وحتى السادسة مساءً

إلى السادة المشتركين
في حال عدم وصول «اللـــواء» يومياً إليكم.. الرجاء الاتصال على الواتساب أو ترك رسالة على الرقم التالي: 76/367852

الصور التاريخية للمسجد الحرام.. رحلة بصرية عبر العصور

يُعدّ التراث السمعي والبصري للمسجد الحرام، أحد أهم الشواهد التي تُوثق لحظات عاشها الملايين من المسلمين على مرِّ العصور، وعبر الصور والمشاهد البصرية القديمة، تظهر ملامح التطور العمراني للمسجد الحرام.

وبحسب الهيئة العامة للعناية بالمسجد الحرام والمسجد النبوي، فإن تلك الصور البصرية توثق مراحل توسيع المسجد الحرام وتحسين مرافقه لاستقبال الأعداد المتزايدة من الحجاج والمعتمرين، من الصور البانورامية لمكة المكرمة في أواخر القرن التاسع عشر إلى مشاهد التوسعات السعودية، حيث يشكّل هذا التراث البصري مرجعاً تاريخياً مهماً.

صور متنوّعة

ومن الصور التاريخية تُظهر الصورة الملتقطة في عام ١٣٧٢هـ، إحدى المراحل المهمة في تطوير المسجد الحرام، إذ أضيفت أشرعة لحماية المصلين من حرارة الشمس، ويُعدّ هذا التطوير جزءاً من توثيق تاريخي لمراحل مختلفة من توسعة وتحسين المسجد الحرام ومرافقه.

كما توثق صورة بانورامية تعود لعام ١٢٩٧هـ (١٨٨١م) منظراً شاملاً لمكة المكرمة، بما في ذلك المسجد الحرام وما يحيط به من المباني القديمة والمنازل المتراصة بين الجبال، حيث تُعدّ هذه الصورة من أهم الأعمال البصرية التي تعكس التركيبة العمرانية للمنطقة المركزية في مكة المكرمة في أواخر القرن التاسع عشر، قبل التوسعات والتطورات الحديثة.

ومن الصور أيضاً باب الكعبة المشرّفة في عهد الملك عبدالعزيز آل سعود -رحمه الله- في عام ١٣٦٣هـ/ ١٩٤٤م، الذي أمر فيه -رحمه الله- بصنع باب جديد للكعبة المشرّفة، رُكِّب في سنة ١٣٦٦هـ/ ١٩٤٧م، هذه الصورة توثق الباب الذي صُنع في مكة المكرمة، ويُعد من أبرز المعالم التي أمر الملك المؤسس عبد العزيز بتنفيذها.

كما تتضمن الصور، صورة للمسعى في حج عام ١٣٧٤هـ (١٩٥٥م)، يظهر المسعى خلال فترة التوسعة السعودية الأولى، حيث أضيف سقف جديد لتوفير الحماية من أشعة الشمس والحرارة للحجاج الذين يؤدّون السعي بين الصفا والمروة، هذه التوسعة كانت جزءاً من سلسلة إصلاحات تهدف لتحسين تجربة الحجاج والمعتمرين.

فيما تظهر صورة للملك سعود بن عبد العزيز آل سعود -رحمه الله- في أثناء تفقّده الحجر الأسود في عام ١٣٧٥هـ/ ١٩٥٦م، إذ يظهر الحجر بدون طوق الفضة للمرة الأولى استعداداً لوضع الطوق الجديد عليه.

وتحكي صورة للتوسعة السعودية الأولى للمسجد الحرام تعود لعام ١٣٧٦هـ (١٩٥٧م)، جزءاً من أعمال التوسعة التي تمّت في عهد الملك سعود - رحمه الله -، حيث أنشئت سلالم رخامية متصلة بالشوارع الخارجية، مما سهّل حركة الدخول والخروج من المسجد الحرام وإليه، وتُعدّ هذه التوسعة ضمن سلسلة من التوسعات التي شهدها المسجد خلال القرن العشرين، لتلبية احتياجات الأعداد المتزايدة من الحجاج والزوار.

صور ترميم وتوسعة

فيما تظهر صورة أعمال ترميم سقف الكعبة المشرّفة - في عام ١٣٧٧هـ / ١٩٥٨م، حيث تمّت أعمال الترميم على سقف الكعبة المشرّفة بإشراف الملك سعود - رحمه الله -، كما تظهر الصورة، العمال وهم يضعون العوارض والألواح الخشبية عليه لتقوية السقف وحمايته، وتُظهر صورة أخرى الفنيين والعمال في أثناء ترميم جدران الكعبة المشرّفة من الخارج سنة ١٣٧٧هـ/ ١٩٥٨م.

وفي عهد الملك سعود بن عبد العزيز آل سعود -رحمه الله- في سنة ١٣٨٢هـ / ١٩٦٢م، تظهر صورة ستارة باب الكعبة في عهده، حيث صنعت ستارة جديدة لباب الكعبة المشرّفة في مصنع الكسوة بمكة المكرمة، وهي ثاني ستارة تُصنع محلياً.

ومن الصور صورة باب الكعبة المشرّفة في عهد الملك خالد بن عبد العزيز آل سعود -رحمه الله في عام ١٣٩٩هـ، حيث شهد المسجد الحرام تركيب باب جديد للكعبة المشرّفة بأمر الملك خالد - رحمه الله -، وتُظهر الصورة لحظة خروجه من الكعبة المشرّفة بعد إزاحة الستارة عن الباب الجديد.

كما تظهر صورة أخرى للملك خالد -رحمه الله- يطوف بالكعبة المشرّفة ويبدو في الخلفية ثوب الكعبة المزيّن بلفظ «الله جلّ جلاله» المكتوب بالخط المثنى، أيضاً تظهر إحدى الصور ستارة باب الكعبة عام ١٣٩٦هـ/ ١٩٧٦م، حيث صُنعت ستارة جديدة لباب الكعبة المشرّفة في مصنع الكسوة بحي أم الجود بمكة التي كانت تغطي باب الكعبة.

كما تشتمل الصور على صورة تُظهر الملك فهد بن عبد العزيز آل سعود - رحمه الله - عندما كان ولياً للعهد، وهو يتابع عملية صناعة باب الكعبة المشرّفة الجديد، يرافقه وزير الحج والأوقاف الشيخ عبد الوهاب عبد الواسع، حيث كان باب الكعبة الجديد جزءاً من سلسلة التحديثات التي شهدها الحرم.

وتُظهر الصورة الكعبة المشرّفة، وسقيا زمزم والساحات المحيطة بصحن المطاف قبل التوسعات الحديثة ففي هذه الصورة، يظهر المسعى القديم مغطى بمظلة لحماية الحجاج من الشمس قبل أن يشهد التوسعة السعودية، كانت هذه المظلة تحمي الساعين بين الصفا والمروة قبل أن يتم تحديث المكان بالكامل.

ويكشف الأرشيف الصوتي للمسجد الحرام جانباً من التسجيلات التاريخية التي توثق تلاوات قرّاء المسجد الحرام فمنذ إنشاء المكتبة الصوتية في المسجد الحرام عام ١٤٠٧هـ، تم جُمع آلاف التسجيلات التي توثق تلاوات قرّاء الحرم، وخطب الجمعة، والدروس الدينية، حيث تُعدّ هذه المكتبة جزءاً من التراث الروحي والسمعي للمسلمين حول العالم، ويجري العمل لتحويل هذه المواد إلى نسخ رقمية لضمان حفظها للأجيال القادمة.

صورة لمطاف الحرم أثناء العمل على توسعته

و يسألونك في الدين

التوقف عن القراءة عند الأذان

□ هل يجب على المسلم أن يتوقف عن قراءة القرآن عند سماع الأذان؟

رامي سنجر - بيروت

- الأذان شُرِّع للإعلام بدخول وقت الصلاة؛ فقد روى الشيخان في «صحيحيهما» عن مالك بن الحويرث رضي الله عنه، أنَّ النبي ﷺ قال: «إِذَا حَضَرَتِ الصَّلَاةُ فَلْيُؤَذِّنْ لَكُمْ أَحَدُكُمْ».

ويستحب للمسلم إذا سمع الأذان حال قراءته للقرآن أن يتوقَّف لترديد الأذان؛ فقد ورد في السنَّة المطهرة ما يدل على استحباب متابعة المؤذِّن وإجابته بترديد الأذان خلفه لكلِّ مَن سمعه، لما ورد عن أبي سعيد الخدري رضي الله عنه: أنَّ رسول الله ﷺ قال: «إِذَا سَمِعْتُمُ النِّدَاءَ، فَقُولُوا مِثْلَ مَا يَقُولُ الْمُؤَذِّنُ» والله أعلم.

فتاوي شرعية بإشراف: نخبة من العلماء

الرجاء توجيه الأسئلة إلى العنوان التالي:

الإدارة والتحرير:

رمل الظريف - شارع الاستقلال

فاكس ٧٣٥٧٤٩ (٠١) -

ص. ب: ١١/٢٤٠٢ بيروت - لبنان

مواقيت الصلاة

الفجر: ٢٣ د ٤ س | الشروق: ٥٥ د ٥ س | الظهر: ٢١ د ١١ س | العصر: ٢٤ د ٢ س | المغرب: ٥٢ د ٤ س | العشاء: ١٠ د ٦ س

كلمات

عللٌ بانتظار الحل

ان التعصب الديني والطائفي والعيلي، من أخطر عللنا وأدعاها الى التنابذ والانقسام. وأمامنا ما يجري للدلالة على مدى تحريك الخارج للنعرات الداخلية في الدول العربية على اختلافها. والشعب الراقي المحرَّر فعلاً، يذوّب شؤونه الطائفية والمذهبية والعشائرية في بوتقة التفاهم والوئام والمواطَنَة الراسخة، لعلمه أن الوطن ليس لطائفة، وإنما هو لجميع السلالات الناشئة فيه، ومن واجب هذه السلالات أن توحّد أهدافها ومقاصدها وتعقلن مسلكها، حرصاً على سلامة الوطن وطمأنينة أهله.

والاقطاعية علّة خبيثة، تنخر في كبد أوطاننا عموماً، وتمزّق صفحات الاخوة والمساواة، وتجعل الناس طبقتين متفاوتتين: طبقة صغيرة العدد تأكل حتى التخمة، وتلبس، كل ساعة، ثوباً قشيباً، وتقيم كل ليلة عرساً أو ما يشبه العرس، وطبقة لا تظفر بالرغيف إلّا بشقّ النفس، ولا تخلع الثوب إلا إذا غدت رقعه أسمالاً، ولا تعرف العرس، إلّا اتحاد شخصين على اقتسام التعب واقتحام أرزاء الحياة.

الاحتكار مرض وبيل، يطعن الأوطان في الصميم، ويسيء الى الإنسانية إساءة لا تغتفر، لانه يحول بين الإنسان من جهة والخير والنعمة من جهة ثانية ويجعل معظم الناس تحت رحمة فئة انتهازية جشعة، تتلاعب بوارداتهم ومقدَّراتهم، وتتراقص في حلقات بؤسهم وأحزانهم، تراقصَ القبائل البدائية المتوحشة حول جثث ضحاياها البريئة. أولئك المحتكرون يندسون بين المشتغلين بالسياسة والتجارة والمهن الحرة، ليظهروا بمظهرهم، وما هم في الواقع، سوى لصوص أدنياء، يبنون بيوت أموالهم، على أشلاء الفقراء والعمّال وسائر المستضعَفين.

كلنا أمل، بان الله سيرسل إلى مجتمعاتنا رجالا ليسوا كالرجال، حاذقين، ثابتي الجنان طاهري الوجدان يداوون عللها بذوب العطف، ويضعون على جراحاتها بلسم المحبة والشركة (بالإذن من البطريرك الراعي) ويصونون كرامتها من من كل ضير وهوان. وقد يكون بعض أولئك الرجال المنتظرين في صفوف حكامنا الحاليين بشرط أن يحملوا هم أيضا معول الإصلاح وينقضّوا على حصون التعصب والاقطاعية والاحتكار.

د. جهاد نعمان

أستاذ في المعهد العالي للدكتوراه

تشكيل

الأديب الكويتي محمد ياسين خليل القطعاني لـ«اللواء»:

«الأديب هو العين التي تلتقط ما يمرُّ على الآخرين ولا ينتبهون إليه»

محمد ياسين خليل القطعاني هو كاتب وأديب بارز، يشغل منصب رئيس قسم اللغة العربية بوزارة التربية في الكويت، ولديه خبرة تتجاوز الثلاثين عاماً في تدريس اللغة وآدابها. يحمل ليسانس في اللغة العربية والعلوم الإسلامية ودبلوم دراسات عليا في التربية وعلم النفس من جامعة القاهرة. تم تكريمه من قبل صاحب السمو الشيخ صباح الأحمد في يوم المعلم العالمي، وهو مُحكم معتمد لنظام (بيرلز) العالمي.

في عام ٢٠٢٤، صدرت له عدة أعمال أدبية، بما في ذلك روايات ومجموعات قصصية، حيث يسعى من خلالها لتناول قضايا اجتماعية ونفسية معقّدة تعكس التجارب الإنسانية المتنوّعة. يطرح هذا الحوار تساؤلات عميقة حول فلسفته الأدبية وتجاربه الشخصية، مما يسمح لنا بفهم كيفية تفاعله مع القضايا التي تهم المجتمع.

في الحوار معه نكتشف قيمة تجربته الشخصية وتأثير خلفيته الثقافية على كتاباته، حيث عاش بين بيئتين متناقضتين: الريف والمدينة. يعكس هذا التنوّع في التجارب الإنسانية عبر سرد قصص تعكس هذا التناقض، مما يجعله أكثر قرباً من قرّائه. ومعه أجريت هذا الحوار:

{ ما الهدف الأساسي الذي تسعى إلى تحقيقه من خلال تناول قضايا اجتماعية مُعينة في قصصك؟

- الأدب يتناول، ويطرح على السطح قضايا اجتماعية ونفسية موجودة، وأي مجتمع عبارة عن حالات فردية مُختلفة ومتفردة، لها رغباتها وتطلّعاتها وشهواتها النفسية الغائرة، وهذه الرغبات هي التي يحكم عليها المجتمع بالصواب أو الخطأ. أما أصحاب الرغبات فحكمهم عليها مختلف عن حكم المجتمع، وإذا واتتهم الفرصة أشبعوا هذه الرغبات وهم مقتنعون بذلك، (والأدب يطرح، ولا يحكم).

{ كيف توازن بين النقد الاجتماعي وتقديم تجربة سردية مُمتعة؟

- أنا أطرح على القرّاء هذه الحالات في إطار سردي مُكثف مغلّف بتقنيات أدبية فنية، ولا أُظهر في تناولي لهذه الحالات أي نقد أو تخطئة، فالأمر متروك للقرّاء، وكل قارئ وقناعاته ومستوى ثقافته، وتقبّله لهذا السلوك أو رفضه. فما يراه قارئ مباحاً وحرية شخصية يراه آخر مُحرّماً.

{ هل هناك خطر من أن يُفهم نقدك بشكل خطأ أو يُعتبر هجوميّاً؟

- أنا لا أنقد، ولا أدين. أنا أديب، والأديب هو العين التي تلتقط ما يمرّ على الآخرين ولا ينتبهون إليه، فيزيل بعض الغشاوات عن بعض العيون. والتاريخ العربي مليء بقصص لو حدثت الآن لاتهمنا بعضهن بالخلاعة والفسق. ومن يريد الاستفاضة عليه قراءة الشعر الأندلسي، فسوف يُفاجأ بأن النسوة هُنّ من كُنّ يغازلن الرجال، ويَسعينَ إلى لقاء من يُحببن في بيوتهم ليلاً ونهاراً، كما كانت تفعل الشاعرة ولادة بنت المستكفي، والشاعرة حفصة الركونية وغيرهما من عليّة القوم. فقد كانت المرأة في الأندلس (طالبة لا مطلوبة، وزائرة لا مزورة، وعاشقة ومعشوقة).

{ ما الاستجابة التي تلقّيتها من القرّاء أو المجتمع حول قصصك عامةً؟

- انقسم القرّاء إلى فريقين متناحرين. (فالمُوالي) المؤيد يُشيد، ويذكر من الواقع حالات مماثلة قد تكون أشدّ بشاعةً من القصص الواردة في المجموعة، ويرددون: (كما هناك رجلٌ زير نساء، هناك امرأةٌ زيرة رجال). والفريق الثاني (المعارض) يرفض بشدّة عرض هذه الحالات بدعاوى كثيرة، ويردد أنّ هذه حالات نادرة، ولا يُقاس عليها، مع أنّ الأديب مجرد رافع للستارة عن شخوص في المجتمع بشتى مشاربهم.

{ هل شعرت بأنّ قصصك أحدثت تغييراً ملموساً؟

- نعم، بعض القرّاء أعادوا التفكير والنظر في بعض القناعات التي استقرتْ لسنوات، مثل القصة القصيرة الواردة في المجموعة بعنوان «ذهاب بلا إياب»، والتي تتناول الزوجة التي ترملتْ، وكانت عاشقة لزوجها، وزوجها قدّم لها متع الحياة كلها، وبعدما تُوفي تزوجتْ بعد عدّتها مباشرةً، وتعاملتْ مع زوجها الجديد كما كانت مع زوجها المتوفى. فبعض القرّاء اتهمها بالخيانة وعدم الوفاء، وبعض القرّاء أثنى عليها؛ لأنها مُخلصة لزوجها الجديد، ومن حقه أن يجد منها كل خِصال الزوجة الصالحة. وهذه الرؤية لها دليل من التاريخ، فإنّ إحدى الصحابيات تزوجتْ من ثلاثة من الصحابة، فهل هي غير وفيّة مع أن اثنين منهم كانا من الخلفاء؟

الروائي محمد ياسين خليل القطعاني

{ هل تواجه صعوبة في التعامل مع ردود الفعل من الأشخاص الذين قد يكونون جزءاً من المجتمع الذي تنتقده؟ وكيف تتعامل مع ذلك؟

- إحدى الشاعرات الكبيرات التي أكنُّ لها التبجيل والاحترام حملتْ عليّ بشدّة، واتهمتني بأنني تجاهلت النساء الطاهرات العفيفات، وأظهرت على السطح الخائنات الساقطات. كما طالبتني إحدى الناقدات بتغيير نهاية إحدى القصص؛ لأنها اطّلعتْ عليها قبل الطبع والنشر، وتعاطفتْ مع بطلة القصة. بعض النقاد أشادوا بالجرأة التي غلّفتْ القصص بتقنيات الحكي واللغة والوصف والنهايات الصادمة المُدهشة. وكما قال أحد النقاد الكبار: (البتول لم تكن بتولاً، وبسمة لم تكن بسمة).

{ كيف تسعى لعرض حلول أو بدائل إيجابية في قصصك بجانب الانتقاد؟

- الأدب لا يقدّم حلولاً، فتلك مسؤولية المجتمع والمصلحين بشتى اتجاهاتهم الدينية والاجتماعية والثقافية. والأديب ينظر إلى شخوصه كحالات موجودة في الواقع، ولا يسعى لتعديل سلوكها، لأنّ هذه الحالات بتكوينها الاجتماعي والنفسي متوافقة مع غرائزها القاهرة لها، والمستمتعة بتحقيقها واقتناصها. ونحن نعتقد أنه (كما زُيّنَ لبعض الرجال حُب الشهوات من النساء، زُيّن لبعض النساء حُب الشهوات من الرجال).

{ هل لديك نصائح للكتّاب الذين يرغبون في تناول قضايا اجتماعية بطريقة هادفة ومُحترمة؟

- لا نصائح في الأدب، فالموهبة تكون أولاً، ثم القراءة، ثم القراءة، ثم القراءة. والقراءة تكون في الآداب قديمها وحديثها، شعرها ونثرها، وكذا علوم الأمم الأخرى وثقافتها وعاداتها. أيضاً من المهم المشاهدة والتقاط المواقف والأحداث ذات الظلال التي تصنع قصصاً متنوعة. وأنا أقول لهم: (الأديب عقل يلتقط، وعين تشاهد، وقلم يصدق ذلك، ويكتبه).

حاورته: ضحى عبدالرؤوف المل

تتمات تتمات تتمات تتمات تتمات تتمات تتمات تتمات تتمات تتمات تتمات تتمات تتمات تتمات

الاحتلال يسرّب مسودة «هدنة الشهرين»

(تتمة المنشور ص١)

ورأت ان الأمر مرهون بمحادثات هوكشتين مع الجانب الإسرائيلي، مع العلم أن نتنياهو سبق أن نقل عنه أنه ليس في وارد تسليف الإدارة الأميركية الراحلة، وبالتالي فإن مسألة وقف إطلاق النار تحكمها عدة حسابات في الميدان، ودائما في مفاوضات الحرب، ما من نتائج حاسمة.

ولفتت المصادر الى أن التصعيد يتضاعف وإن مواقف الأمين العام الجديد لحزب الله شكلت امتدادا لمواقف سابقة بشأن مواصلة العمليات العسكرية.

في المقابل، عكس كلام الرئيس ميقاتي في مقابلته مع شاشة الجديد تفاؤلا بقرب الوصول إلى وقف إطلاق النار، على أن المسألة تنتظر بعض الوقت.

مسودة لوقف اطلاق النار

وسربت امس من اسرائيل وثيقة قيل ان هوكشتاين اعدها، لمناقشتها واقرارها خلال جولة المفاوضات الحالية، التي تبدأ اليوم.

وجاء فيها: بعد مناقشات مع حكومات جمهورية لبنان يشار إليها هنا بـ «لبنان» ودولة إسرائيل) يُشار إليها هنا بـ «إسرائيل»)، تفهم الولايات المتحدة الأمريكية و X أن لبنان وإسرائيل يسعيان بشكل عاجل إلى إنهاء مستدام للتصعيد الحالي للأعمال العدائية عبر الخط الأزرق، وأن كلاهما مستعد لاتخاذ خطوات التعزيز الظروف اللازمة لتحقيق حل دائم وشامل تعكس هذه التفاهمات الخطوات التي التزم بها كل من إسرائيل ولبنان لتنفيذ قرار مجلس الأمن التابع للأمم المتحدة رقم ١٧٠١، مع الاعتراف بأن القرار ١٧٠١ يدعو أيضا إلى التنفيذ الكامل للأحكام ذات الصلة من القرار ١٥٥٩، بما في ذلك نزع سلاح جميع الجماعات المسلحة في لبنان. ولتحقيق هذه الغاية، تفهم الولايات المتحدة و X ما يلي:

١- ستنفذ إسرائيل ولبنان وقفاً كاملاً للأعمال العدائية ابتداء من الساعة [TIME] بتاريخ وفقا للالتزامات المفصلة أدناه.

٢- من الساعة (TIME) بتاريخ (DATE) فصاعدًا، لن تنفذ حزب الله وجميع الجماعات المسلحة الأخرى في أراضي لبنان عمليات ضد إسرائيل، ولن تنفذ إسرائيل أي عمليات عسكرية هجومية ضد أهداف لبنانية، بما في ذلك حزب الله أو الكيانات الأخرى، في أراضي لبنان برا أو بحرا أو جوا.

٣- تعترف إسرائيل ولبنان بأهمية القرار ١٧٠١ لتحقيق سلام وأمن دائمين، وتلتزمان باتخاذ خطوات لتنفيذه الكامل.

٤- لا تمنع هذه الالتزامات إسرائيل أو لبنان من ممارسة حقهما الطبيعي في الدفاع عن النفس.

٥- دون الإخلال بمهام قوة الأمم المتحدة المؤقتة في لبنان (اليونيفيل) ومسؤولياتها، ستكون القوات العسكرية الرسمية اللبنانية، والبنية التحتية، والأسلحة هي الأصول والقوات الوحيدة المنتشرة جنوب الخط المحدد في الملحق.

٦- بما يتوافق مع القرار ١٧٠١، ولمنع إعادة تأسيس وإعادة تسليح الجماعات المسلحة غير الحكومية في لبنان، سيتم تنظيم ومراقبة أي مبيعات أو إمدادات للأسلحة والمعدات ذات الصلة إلى لبنان من قبل حكومة لبنان بالإضافة إلى ذلك، سيتم تنظيم ومراقبة جميع إنتاج الأسلحة والمعدات ذات الصلة داخل لبنان من قبل حكومة لبنان.

٧- لتنفيذ القرار ١٧٠١ ستوفر حكومة لبنان جميع السلطات اللازمة وتوجه قوات الأمن اللبنانية، بما في ذلك القوات المسلحة اللبنانية (AF)، للقيام بـ:

أ. مراقبة وإنفاذ أي دخول غير منظم للأسلحة والمعدات ذات الصلة إلى لبنان، بما في ذلك عبر جميع المعابر الحدودية، وإلى المناطق الواقعة جنوب الخط في الملحق أ.

ب. مراقبة وإنفاذ أي مرافق غير منظمة متورطة في إنتاج الأسلحة والمعدات ذات الصلة وتفكيك جميع هذه المرافق القائمة.

ج. تفكيك جميع البنية التحتية التي تتعارض مع هذه الالتزامات ومصادرة جميع الأسلحة غير المنظمة وفقا لهذه التفاهمات جنوب الخط في الملحق أ.

التنفيذ

٨- بمجرد أن يبدأ وقف كامل للأعمال العدائية في الساعة [TIME] بتاريخ DATE، ستبدأ فترة أولية مدتها ٦٠ يوما لتنفيذ الالتزامات المحددة في الفقرات ٥ و ٦ و ٧ و ١٠ و ١٣ من هذا الإعلان.

٩- في غضون سبعة أيام كحد أقصى بعد بدء وقف الأعمال العدائية في الساعة (TIME) بتاريخ (DATE)، ستسحب إسرائيل أي قوات إسرائيلية متبقية من لبنان بطريقة مرحلية وستنتشر القوات المسلحة اللبنانية في المواقع المحددة في الملحق أ. سيتم تسهيل الانسحاب المرحلي لقوات الجيش الإسرائيلي وانتشار القوات المسلحة اللبنانية في هذه المناطق من خلال آلية ثلاثية للأمم المتحدة (اليونيفيل) بالتنسيق مع الولايات المتحدة و . [X]

١٠- في غضون [X] أيام كحد أقصى بعد بدء وقف الأعمال العدائية في الساعة [TIME] بتاريخ (DATE)، ستنشر القوات المسلحة اللبنانية أيضا قواتها على جميع الحدود وجميع المعابر الحدودية المنظمة وغير المنظمة برا وبحرا وجوا.

١١- خلال فترة التنفيذ الأولية لمدة ٦٠ يوما، سيزيد لبنان بشكل ثابت من عدد القوات المسلحة اللبنانية المنتشرة في جنوب لبنان.

١٢- تعتزم الولايات المتحدة أو العمل مع لجنة فنية عسكرية للبنان (MTC٤L) والدول الأعضاء والشركاء الإقليميين لتمكين وتحقيق انتشار كامل للقوات المسلحة اللبنانية بما يصل إلى ١٠,٠٠٠ جندي في جنوب لبنان على مدار الوقت. علاوة على ذلك، تعتزم الولايات المتحدة و X العمل مع المجتمع الدولي لدعم القوات المسلحة اللبنانية حسب الحاجة لتحقيق مثل هذا الزيادة في مستويات انتشارها في جنوب لبنان، وتحسين قدراتها.

١٣- خلال فترة التنفيذ الأولية لمدة ٦٠ يوما، ستلتزم إسرائيل ولبنان والولايات المتحدة و [X] بتطوير وإنشاء آلية المراقبة والتنفيذ الدولية المستقلة (IMEM) كما هو موضح في الملحق ب لغرض مراقبة تنفيذ وقف الأعمال العدائية والالتزامات ذات الصلة. ستقوم إسرائيل ولبنان بالإبلاغ عن أي انتهاكات مزعومة للالتزامات المنصوص عليها في الفقرات ١١، ٢، ٥، ٦، ٧، ٩، ١٠، و ١١] إلى آلية المراقبة والتنفيذ (IMEM) وقوات اليونيفيل ستقوم آلية المراقبة والتنفيذ بتطوير إجراءات مناسبة، بما في ذلك التشاور، والتفتيش، وجمع المعلومات، وتوصي] [تتخذ إجراءات لمعالجة الانتهاكات كما هو موضح في الملحق ب.

١٤- خلال فترة التنفيذ الأولية لمدة ٦٠ يوما، ستقوم لبنان بتفكيك ومصادرة جميع الأصول٥، ٦، ٧، ٩، ١٠ و ١١) إلى آلية المراقبة والتنفيذ (IMEM) وقوات اليونيفيل ستقوم آلية المراقبة والتنفيذ بتطوير إجراءات مناسبة، بما في ذلك التشاور والتفتيش، وجمع المعلومات، وتوصي | تتخذ إجراءات المعالجة الانتهاكات كما هو موضح في الملحق ب.

١٥- فور انتهاء فترة التنفيذ الأولية لمدة ٦٠ يوما، ستقوم آلية المراقبة والتنفيذ (IMEM) بمساعدة من إسرائيل ولبنان، بتقييم التقدم المحرز حتى تاريخه في تنفيذ الالتزامات المذكورة أعلاه، وسيصبح وقف الأعمال العدائية دائما.

١٦- تطلب إسرائيل ولبنان أنه فور انتهاء فترة التنفيذ الأولية لمدة ٦٠ يوما، تقوم الولايات المتحدة، بالشراكة مع الأمم المتحدة والمجتمع الدولي، بتسهيل المفاوضات غير المباشرة بين إسرائيل ولبنان بهدف تحقيق التنفيذ الكامل لقرار مجلس الأمن رقم ١٧٠١ وحل النقاط المتنازع عليها على الخط الأزرق.

تفهم الولايات المتحدة و X أن الالتزامات والتفاهمات المذكورة أعلاه سيتم الإعلان عنها من قبل إسرائيل ولبنان بالتزامن مع هذا الإعلان.

تهدف هذه التفاهمات والالتزامات إلى تحسين حياة المدنيين على جانبي الخط الأزرق. ومع هذا الهدف في الاعتبار، تعتزم الولايات المتحدة و X قيادة الجهود الدولية لدعم بناء القدرات والتنمية اقتصادية في جميع أنحاء لبنان لتعزيز الاستقرار والازدهار في هذه المنطقة.

وفي تعليق سريع على المقترح المسرَّب، قال البيت الابيض: توجد تقارير عديدة، ومسودات يجري تداولها، لكنها لا تعكس وضع المفاوضات.

وليل امس، نقلت القناة ١٣ الإسرائيلية عن مسؤولين إسرائيليين وأميركيين كبار انه تم إحراز تقدم كبير على طريق التسوية في لبنان.

واشارت هيئة البث أن الجيش الاسرائيلي سينسحب من لبنان خلال أسبوع وسيستأنف عملياته في حال جرى خرق الاتفاق.

ونقلت كان العبرية عن مصادر ان الإدارة الأميركية معجبة بجديّة نتنياهو في التوصل إلى اتفاق مع حزب الله.

واشارت المصادر ان إسرائيل تطالب بحرية عمل كاملة في حال اكتشاف أي اختراق من قبل الحزب وهذا ما يمثّل بالخلاف الكبير في المفاوضات.

العدوان

وعلى وقع انذارات اسرائيلية باخلاء قرى في الجنوب وبعلبك، استمرت الغارات كثيفة على النبطية وعدد من البلدات وعلى محيط مدينة بعلبك قرب القلعة الرومانية.. أيضا، استشهد مواطن وجرح عدد اخر، في غارة نفذتها مسيّرة صباحا، حين استهدفت عائلة تقطف الزيتون في بلدة سيناي، وعلم أن العائلة تتكوّن من ١٥ شخصاً. والمعلومات الأولية تفيد عن ارتقاء ١١ شهيداً و٦ جرحى في حصيلة أولية لمجزرتين إسرائيليتين في بلدتي بدنايل وبيت صليبي، غربي بعلبك. و١١شهيدا و١٥ وجريحاً حصيلة اولية للغارات على بلدة سحمر في البقاع الغربي حسب مركزطوارىء وزارة الصحة.

ترامب يتعهد بوقف «الدمار في لبنان»

(تتمة المنشور ص١)

صوتوا لترامب من أجل السلام!».

ولم يذكر ترامب خططه بشأن «وقف الدمار في لبنان». من جهة أخرى زعم ترامب أن ولاية بنسلفانيا تمارس الغش، مشيراً الى أنه يتم القبض على الجناة على نطاق واسع لم نشهده من قبل. وأضاف الرئيس السابق في منشور عبر منصة «تروث سوشيال» أمس «أبلغوا السلطات عن الغش. يجب على سلطات إنفاذ القانون التحرك الآن!».

وقبل ستة أيام من الانتخابات، يبدو أن الديموقراطية والجمهوري يحققان نتائج متقاربة في «الولايات المتأرجحة» السبع من جهتها حذرت كامالا هاريس عشرات الآلاف من الأشخاص من أن منافسها كان يسعى للحصول على سلطة مطلقة.

(الوكالات)

إسرائيل تُجهز على بيت لاهيا

(تتمة المنشور ص١)

قطاع غزة وفي كل أنحائه، بما في ذلك توفير الخدمات الأساسية التي يحتاج إليها السكان المدنيون بشدة».

من جهتها قالت إسرائيل أمس إنها ستحرص على التأكد من وصول المساعدات إلى داخل غزة. وقالت وزارة الخارجية الإسرائيلية "إسرائيل ما زالت ملتزمة بالقانون الدولي وبضمان تدفق المساعدات الإنسانية إلى غزة، من خلال المنظمات الدولية التي بلا أنشطة إرهابية، مثل منظمة الصحة العالمية ومنظمة الأمم المتحدة للطفولة (يونيسف) وبرنامج الأغذية العالمي وغيرها الكثير".

على صعيد آخر نقلت صحيفة يديعوت أحرونوت عن مصادر حكومية قولها إن وزير الخارجية الإسرائيلي يسرائيل كاتس يشارك بمناقشات أمنية حساسة أكثر مما كان عليه سابقا، وقالت إن ذلك قد يشير إلى تحضير يسرائيل كاتس لتولّي حقيبة الدفاع بدلا من يوآف غالانت. وفي سياق متصل تجاوزت الحكومة الإسرائيلية مأزقا جديدا أمس في النزاع حول إعفاء طلاب المعاهد اليهودية من الخدمة العسكرية إذ تخلت الأحزاب الدينية عن شرط إقرار قانون جديد للتجنيد قبل الموافقة على الميزانية هذا الأسبوع.

وكان قادة الأحزاب الدينية في ائتلاف الحكومة قد طالبوا بأن يقر البرلمان قانونا جديدا للاستدعاء للخدمة العسكرية يعفي طلاب المعاهد الدينية من اليهود المتدينين (الحريديم) بدوام كامل من التجنيد قبل تصويت مزمع في مجلس الوزراء على ما يسمى بميزانية التقشف لعام ٢٠٢٥ اليوم.

وقال موشيه رو النائب عن حزب يهدوت هتوراه (حزب التوراة اليهودي المتحد)، وهو أحد الحزبين الدينيين المتزمتين في الحكومة، إن الأحزاب يمكن أن تكتفي "بترتيب بدلا من قانون" لأنها لا تريد انهيار الحكومة.

وقال لرويترز "الميزانية في معظمها ميزانية دفاع وبالتالي فإن الحريديم لا يريدون إسقاط الحكومة بسبب هذا الأمر... لا نزال في خضم حرب وهذا ليس وقت الانتخابات".

في الوضع الإنساني المتفاقم في غزة كشفت صحيفة «واشنطن بوست» أمس نقلا عن مصادر مطلعة أن إدارة الرئيس الأميركي جو بايدن تلقت نحو ٥٠٠ تقرير تفيد بأن إسرائيل استخدمت الأسلحة الأميركية في هجمات تسببت في «أذى غير ضروري للمدنيين في قطاع غزة»، ولكنها فشلت في الامتثال لسياساتها الخاصة والتي تتطلب الشروع بشكل سريع في التحقيق في هذه التقارير.

وأشارت الصحيفة إلى أن بعض الوقائع المقدمة إلى وزارة الخارجية خلال العام الماضي ترقى إلى انتهاك القوانين الأميركية والقانون الدولي وفق المصادر التي تحدثت للصحيفة بشرط عدم ذكر اسمها. وتلقت الخارجية الأميركية تلك التقارير من كافة أرجاء الحكومة الأميركية، ومنظمات الإغاثة الدولية، ومنظمات غير ربحية، وتقارير إعلامية، وشهود عيان. وتتضمن التقارير عشرات الصور التي توثق شظايا قنابل أميركية في مواقع قتل فيها أطفال، وفق مدافعين عن حقوق الإنسان اطلعوا على هذه العملية.

وقالت «واشنطن بوست»، إنه وبرغم «دليل الرد على حالات أذى المدنيين»، لدى وزارة الخارجية والذي يوجه المسؤولين لاستكمال التحقيق في هذه الحالات، والتوصية بإجراء في غضون شهرين من بدء التحقيق، إلا أنه لم تصل حالة واحدة حتى إلى مرحلة اتخاذ القرار، وفق ما ذكر مسؤولين سابقين وحاليين للصحيفة.

ولا يزال أكثر من ثلثي تلك الحالات، دون حل، إذ ينتظر جزء كبير منها رداً من الحكومة الإسرائيلية التي تستشيرها وزارة الخارجية للتحقق من ظروف وملابسات كل حالة.

ويقول منتقدون لإمدادات السلاح المتواصلة منذ ١٣ شهراً والتي تقدمها إدارة بايدن لإسرائيل في حربها على غزة والتي قتلت حتى الآن ٤٣ ألف فلسطيني على الأقل، إن التعامل مع تلك التقارير، هي مثال آخر على عدم رغبة الإدارة الأميركية في محاسبة حليف وثيق، على الكلفة البشرية الهائلة.

(الوكالات)

اجتماع الرياض: قمة عربية إسلامية

(تتمة المنشور ص١)

وتستضيف العاصمة السعودية الرياض على مدى يومين اجتماعاً رفيع المستوى للتحالف العالمي لتنفيذ حل الدولتين، يضم دبلو

اللواء

يومية سياسية عربية

تصدر عن
دار اللواء للصحافة والنشر ش.م.ل
رئيس مجلس الإدارة
رئيس التحرير
صلاح سلام

العميد المؤسس
عبد الغني سلام
(١٩٦٢ ـ ٢٠١٧)
المدير الاداري
عدنان غلاييني
المدير التجاري
ناجي حطب

المدير العام
د. ماجد منيمنه
المدير المسؤول
طارق دملج

الإدارة والتحرير والإعلانات
الظريف - شارع الاستقلال
خطوط مجمعة
ت : ٠١/٧٣٥٧٤٥
فاكس : ٠١/٧٣٥٧٤٩
ص.ب: ٢٤٠٢-١١ـ بيروت

مكاتب المناطق
طرابلس - ت: ٠٦/٦٢٩٤٠١
مرجعيون - ت:٠٧/٨٣٥٨٥٥
البقاع ت: ٠٨/ ٥٤٣٢١٧
بعلبك ت: ٠٨ / ٣٧١٩٩٤

التوزيع والاشتراكات
لدى المكتبات والباعة
داخل لبنان
مؤسسة نعنوع الصحفية للتوزيع
٠١/٦٦٦٦٦٨

Email: aliwaanewspaper@gmail.com - events@aliwaa.com.lb

الخميس ٣١ تشرين الأول ٢٠٢٤م □ ٢٨ ربيع الآخر ١٤٤٦هـ □ السنة ٦٠ □ العدد ١٧٠٨٨

AL-LIWAA 31 October 2024 - 60éme Année - No.17088

سوريا ٢٠٠ ل.س - الاردن ٣٠٠ فلس - قطر ٣ ريالات - الامارات العربية ٣ دراهم - مسقط ٤٠٠ بيزة ـ السعودية ٣ ريالات ـ العراق ٣٠٠ فلس ـ ليبيا ٣٠٠ درهم ـ مصر ١٠ جنيه ـ الكويت ٣٠٠ فلس ـ البحرين ٣٠٠ فلس ـ اليمن ٨ ريال

Australia 2 Dollars - Austria 2 € - Belgium 2 € - Cyprus 75 P - Denmark 2 € - France 2 € - Great Britain 1.25 Pound - Greece 1 € - Italy 2 € - Spain 2 €

حكايات الناس

يكتبها اليوم: مصطفى شريف

«وجه السحّارة العفِنْ»!!

أسبوع تلو آخرٍ تُنبئني نفسي بأنْ «هدّي اللعب شوي».. ولكن لا أكاد أتنفّس الصعداء حتى أتلقّى صدمة «عنجهية وجبروت» أكبر مما سبقها.. حتى وصل الموس إلى تحقير أطهر بقاع الأرض.. على لسان رجل دين «شيعي» مُعمّم.. حين اعتبر وبالحرف أنّ «أهلنا وناسنا ومجتمعنا كرامتهم أعظم من كرامة الكعبة».. لا والله..

أيُّ دين هو هذا الذي تُحقّر فيه «قدس الأقداس» وقبلة الدين.. التي تتوجّه إليها في صلاتك.. أو لعلّك «ما بتعرف القبلة منين!!».. وتتوجّه إلى «قم الإيرانية».. التي تطمح وأمثالك أن تحوّلونها إلى قبلة.

أقول وبالفم الملآن إنّ «مسطولاً» محسوباً للأسف على «مهنة المتاعب».. اشتهر منذ السابع من أكتوبر ٢٠٢٣ بعبارة «Hello my Enemies».. التي يحادث فيها الإسرائيليين بسلسلة فيديوهات عبر مواقع التواصل.. وما يدرينا إنْ كان يقصد فيها - ما بين سطور الكلام - «الآخر في لبنان»..

أطلّ هذا الذي لن أمنحه شرف ذكر اسمه في عُجالتي.. واستعاد مع ابتسامة صفراء عريضة «مقتلة السابع من أيار ٢٠٠٨».. مُدّعياً أنّ مَنْ حاول الانقلاب على السلاح «أكل قتلة.. وإذا رجعوا جرّبوا حيرجعوا ياكلوا قتلة».. بل والأنكى وصفه مَنْ يرفض السير على خط «محور المماتعة».. بأنّه «حدا مراهن على الإسرائيلي يحكمنا»..

أما بوق ثالث يُدعى فعزف على وتر الاستبكاء.. واعترف بالحسابات الخاطئة لـ«معشر الفداء ولا يوم كيومك».. وبقدرة قادر اكتشف أنّه «مش لحظة فُتحت أبواب مراكز إيواء».. بل «بكبسة زر تهدّمت ضِيَع وتشرّدتْ عِيَل واستشهد الآلاف».. ولم يحتضنكم إلا كرم أخلاق إخوتكم في الوطن.. الذين شرّعوا لكم الصدور قبل أبواب الدور.. علّكم تفهمون وتفقهون أنّ البلد للكل ويتّسع للكل..

ليبقى السؤال: إنْ كان وجه «السحّارة» عفناً فهل يُعاب كعبها؟!.. انزلوا من أبراج نمرود.. وتخلّوا عن الانبطاح أمام أجندة الاستكبار.. فترحمون البلد وأهل البلد.. وتتركوننا «نعيش بسلام»!!

هي و هو

عبد الهادي محفوظ

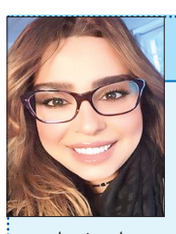

ماري فرحات

□ تنظم المواقع الإلكترونية اللبنانية جولة إعلامية في مبنى العازارية في بيروت، في الحادية عشرة قبل ظهر غد الجمعة في حضور رئيس المجلس الوطني للإعلام المرئي و المسموع عبد الهادي محفوظ.

*****

□ الدكتورة ماري فرحات أعلنت إصدار كتابها الأول بعنوان «L'Adolescent, son environnement familial et sa scolarisation dans le Liban postmoderne»، وذلك عن دار النشر الفرنسية «L'Harmattan». يتناول الكتاب التحديات التي يواجهها المراهقون في لبنان الحديث، ويطرح حلولا عملية لمواكبة مسيرتهم التعليمية في ظل التغيرات الاجتماعية السريعة.

*****

□ اعلنت ادارة الاحصاء المركزي في بيان، «تعيين الدكتور زياد عبد الله رئيسا لمصلحة المركز الآلي بالانابة في الادارة، مديرا للمعهد العربي للتدريب والبحوث الاحصائية من بداية العام ٢٠٢٥ ولغاية العام ٢٠٢٨ ضمنا».

حركة المطار

سجلت حركة مطار رفيق الحريري الدولي-بيروت في ٢٠٢٤/١٠/٢٩:
٥١ حركة طيران و٤٧٧٩ راكباً، توزعت على الشكل التالي:
- حركة الطائرات: هبوط ٢٧ رحلة، اقلاع ٢٤ رحلة.
- حركة الركاب: وصول ١٦٦٧ راكباً، مغادرة ٣١١٢ راكباً وترانزيت لا احد.

مصر تودع مصطفى فهمي وحسن يوسف

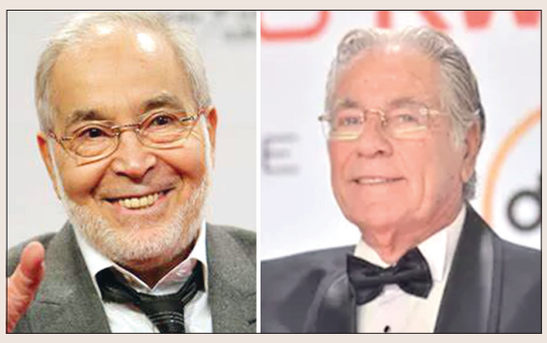

خسرت مصر في يوم واحد اثنين من نجوم السينما، حيث توفي الفنانان الكبيران مصطفى فهمي وحسن يوسف أمس ، وشكّلت وفاتهما حالة حزن في الوسط الفني المصري .

مصطفى فهمي

توفي الممثل المصري مصطفى فهمي، عن عمر يناهز ٨٢ عاما، في الساعات الأولى من صباح أمس الأربعاء، بعد صراع مع مرض السرطان.

وبدأ مصطفى فهمي، الذي يعتبر من أهم نجوم السبعينيات، مشواره الفني من خلال المشاركة في بطولة فيلم "أين عقلي" عام ١٩٧٤ إلى جانب رشدي أباظة، والفنانة سعاد حسني.

وكان آخر أعمال فهمي، هو مشاركته في بطولة فيلم "السرب" الذي عرض مؤخرا بالسينما.

وفقا لوسائل إعلام مصرية، كان فهمي قد تعرض مؤخرا لأزمة صحية، ونقل إلى المستشفى في أغسطس الماضي، وخضع لعملية جراحية دقيقة لإزالة ورم سرطاني في المخ.

ويعد فهمي من أشهر الفنانين في مصر والعالم العربي، وهو من عائلة أرستقراطية مارست السياسة، إذ كان جده محمد باشا فهمي رئيس مجلس الشورى المصري، وكان والده محمود باشا فهمي سكرتيرا له.

وولد فهمي في ٧ أغسطس ١٩٤٢ في مدينة القاهرة، ودرس في المعهد العالي للسينما وحصل على بكالوريوس من معهد السينما قسم تصوير.

وتزوج فهمي، ٣ مرات، الأولى من سيدة إيطالية، وأنجب منها أولاده "عمر ودينا"، والثانية من الفنانة رانيا فريد شوقي، والثالثة والأخيرة هي الإعلامية اللبنانية فاتن موسى.

حسن يوسف

كتب محمد يوسف الشقيق الأصغر للفنان حسن يوسف منشورا قال فيه: «إنا الله وإنا إليه راجعون، توفي شقيقي الأكبر الفنان حسن يوسف، تغمده الله بواسع رحمته» لتعلن بعدها زوجة الراحل الفنانة شمس البارودي الخبر بكلمات مختصرة، دون أن توضح أيضا أسباب الوفاة.

يذكر أن الفنان ولد في ١٤ أبريل/نيسان ١٩٣٤، وتزوج في بداية حياته من الفنانة لبلبة في عام ١٩٦٤، واستمر زواجهما ٨ سنوات ثم انفصلا عام ١٩٧٢.

ليتزوج بعدها من شمس البارودي في نفس العام، واستمر زواجهما حتى وفاته.

وقدم الراحل عددا كبيرا من أفلام السينما المصرية في فترة الستينيات والسبعينيات مثل أفلام «أنا حرة» و«في بيتنا رجل» و«الخطايا» و«الباب المفتوح»و«شاطئ المرح» و«السيرك» و«أم العروسة».

كما شارك الفنانة سعاد حسني بطولة عدد منها، وشكلا ثنائيا ناجحا مثل أفلام «الثلاثة يحبونها»، «الزواج على الطريقة الحديثة» و«للرجال فقط».

كذلك اتجه للإخراج في سبعينيات القرن الماضي، حيث أخرج عدة أفلام مثّل في بعضها، وشاركت في بطولة معظمها زوجته شمس البارودي.

ومن بين تلك الأفلام ما اعترضت عليها رقابة المصنفات الفنية، مثل فيلم «الجبان والحب»، كما قدم عدة أعمال تلفزيونية ومسرحية منها «برديس» و«زينب والعرش» و«زهرة وأزواجها الخمسة»، ولكن يظل دوره في مسلسل «ليالي الحلمية» هو الأشهر في مسيرته التلفزيونية.

كما جسد الراحل المخضرم شخصيات دينية مرموقة في مسلسلاته أمثال «الإمام المراغي» و«الإمام النسائي»، أما دوره الأشهر والأكبر فكان بتجسيد شخصية الشيخ محمد متولي الشعراوي في مسلسل «إمام الدعاة»، وفي يناير ٢٠٢٤ أكد حسن يوسف اعتزال التمثيل نتيجة وفاة ابنه غرقاً في العام ٢٠٢٣.

اقليم الخروب يرحب بالوافدين .. وينتظر المساعدات

رامي ضاهر - إقليم الخروب

شهدت بلدات إقليم الخروب كغيرها من المناطق التي تعتبر آمنة تدفق عدد كبير من العائلات النازحة حيث تحوّلت المدارس والجامعات الرسمية والخاصة إضافة الى البلديات والقاعات الرسميّة والمساجد وقاعات الأفراح إلى مراكزَ للإيواء.

مدير الخليّة المركزيّة لمتابعة شؤون النزوح في الإقليم ورئيس بلديّة كترمايا المحامي يحيى علاء الدّين أكد أنّ الإحصاءات الرسميّة ومسح أعداد القاطنين في الشقق المستأجرة ومنازل المضيفين، تشير إلى وجود أكثر من ١١٧ ألف نازح في المنطقة، نحو ٢٧ ألفاً منهم موجودون في مراكز الإيواء في ٢٢ بلدة، وتتوزّع البقية على الشقق، ولفت إلى أنّ مُعظم الحاجات الأساسيّة باتت مؤمّنة في المراكز، إلّا أن المساعدات جداً ضئيلة وحتى الآن لم يصل إلينا أي شيء من المساعدات التي وصلت الى لبنان، نحن بحاجة ماسّة إلى بطانيات وحرامات ووسائل تدفئة ومياه ساخنة لأن الجو بارد هنا في مراكز الإيواء وخاصة مع إقتراب فصل الشتاء، فالمدارس التي ترتفع عن ٥٠٠ متر مجهزة بوسائل تدفئة ولكن المدارس الأخرى غير مجهزة إطلاقاً، ولفت بأن الحرامات التي سبق أن وصلت عبر الهيئة العليا للإغاثة وإحدى الجمعيّات التي تُعنى بالأطفال كانت رقيقة جداً ولا تقي من البرد القارس في بعض القرى التي تشهد عادةً برداً قارساً، أيضا نحن بحاجة الى مساعدات دائمة سواء غذائية أم صحية.

أما بالنسبة الى متابعة حاجات الموجودين في المنازل، فهنا تكمن الأزمة حيث تصل المساعدات لهم بمبادرات فرديّة ولا يُمكّنها تغطية كل الحاجات لأن كل المساعدة التي تأتي تصبّ كلها في مراكز الإيواء.

أما فيما يتعلق بموضوع النظافة والتخوّف من انتشار الأمراض، أكد علاء الدين أنه بدأت تلوح في الأفق أزمة غياب المياه الساخنة في ظلّ تخوّف من انتشار الأمراض النّاجمة عن غياب النّظافة، وقد تم معالجة عدد من حالات الجرب بمتابعة من الصليب الأحمر ومستوصفات المنطقة، إذا نحن بحاجة الى مواد للتنظيف والتعقيم.

ولفت علاء الدين إلى قيام فرق من الصليب الأحمر وفرق من الممرضين في المستوصفات المحليّة بجولات ميدانيّة دوريّة على مراكز الإيواء لمعاينة المرضى وتأمين بعض الأدوية للأشهر الثلاثة المقبلة، إضافةً إلى قيام المعنيين بتأمين مستلزمات أساسيّة كالكراسي المتنقلة وفرش الماء والأسرّة الطبيّة. لكنه شدّد على ضرورة تعزيز الأدوية في المستوصفات قبل نفادها في ظلّ كثافة الطلب عليها.

وتابع علاء الدين: الإقليم حضن أعداد كبيرة من النازحين تفوق طاقته، وبالتالي كل الناس تتوجه الى الإقليم لقربه من الجنوب والضاحية ولكونه بيئة حاضنة لأبناء الجنوب وهناك صلة قرابة ونسب بينهم فكل البيوت مفتوحة أمامهم، فأبناء إقليم الخروب يتميّزون بمحبتهم الكبيرة لأهل الجنوب.

وأضاف: لا بد أن أنوّه بالدور الكبيرة الذي تلعبه خلية الأزمة المركزية في إقليم الخروب برئاسة الدكتور بلال عبدالله والتي تضمن كل رؤساء الاتحادات ورؤساء البلديات ومدراء المدارس والثانويات الرسمية والذين يقومون بجزء جبّار وهناك تعاون وتكامل لمساعدة كل الأهالي في كل مراكز الإيواء، هذا عبء جديد يضاف على كاهل البلديات التي تعاني من شحّ مالي كبير، كرئيس بلدية أقول بإسم كل البلديات أن الدولة يجب أن ترسل أموال للبلديات بأسرع وقت ممكن لكي نتمكن من خدمة للناس والضيوف لأننا في عجز مالي ولا نستطيع تقديم أي مساعدة من ميزانية البلدية.

من جهة أخرى، كانت كلمة لعدد من ممثلي الجمعيات الأهلية في إقليم الخروب حيث أكد بلال صالح بإسم قسم الصمود الشعبي أن العمل جارٍ مع الجهات المعنية لمساعدة المواطنين المتواجدين داخل مراكز الإيواء وخاصة بما يتعلق بموضوع الغذاء والفرش وغيرها من المستلزمات، وان الجو اليوم في منطقة الإقليم هو بارد نسبياً لذلك نطالب من أجل تأمين الحرامات ووسائل التدفئة.

بدورها الممرضة منال ضاهر تحدثت بإسم تجمع شباب داريا حيث أكدت بأن هناك عملا تطوعيا كاملا متكاملا من خلال وجود عدد كبير من المتطوعين والمتطوعات داخل مراكز الإيواء وحتى في المنازل من أجل تقديم يد العون لهم وتقديم الاستشارات الطبية والفحوصات اللازمة لهم، وتقديم الأدوية بقدر المستطاع، من هنا نؤكد بأن التكاتف والتضامن ركن أساسي لتخطّي هذه الأزمة التي يعيشها المواطنون الوافدين من الجنوب والضاحية.

من جهته، أكد المفوض العام لكشافة التربية الوطنية في إقليم الخروب جهاد بارود بأن كشاف التربية يتواجد في معظم مراكز الإيواء ويقوم بدوره من خلال مجموعة متكاتفة ومتضامنة تقدّم الخدمات الإنسانية والطبية وحتى الترفيهية للأطفال والتي تعتبر أساسية للتخفيف من وطأة الحرب عليهم، وكشاف التربية الوطنية كما يعلم الكل هو دائما موجود في كل لبنان من الجنوب الى الشمال والبقاع.

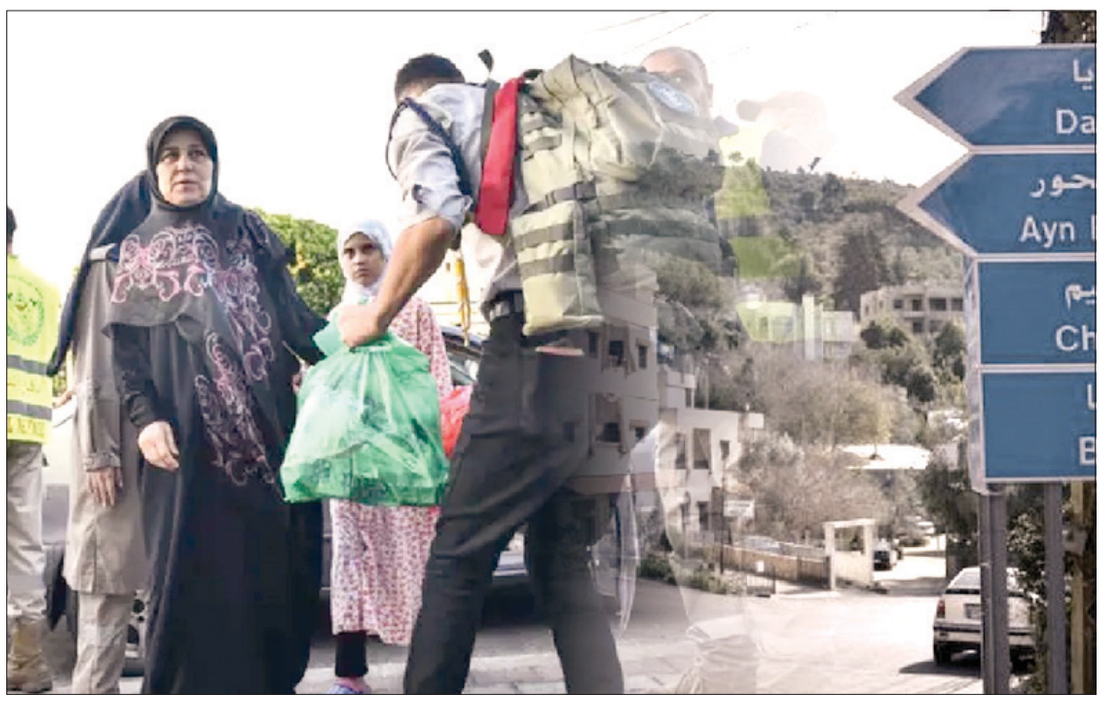

نقطة وسطر

هل يعود للدولة قرار الحرب والسلم؟

نزوح آلاف العائلات من أهالي بعلبك والقرى المحيطة بها، بهذا الشكل العشوائي، ودون تحضير مسبق، مشهد مأساوي جديد من المشاهد المفجعة للعدوان الإجرامي الذي يشنه العدو الإسرائيلي ضد المدنيين والقرى الآمنة، مرتكباً المزيد من المجازر اليومية ضد البشر والحجر.

بعض العائلات نزحت بكاملها، والبعض الآخر لم تتمكن من النزوح مع كل أفراد العائلة، لعدم توفر وسائل النقل الكافية، وفي الحالتين بقي أهالي مدينة الشمس في الشارع، سواء في مناطق سكنهم، أو في المناطق التي لجأوا أليها في دير الأحمر والقاع

وعرسال وزحلة، كما في جرود عكار، حيث لم تتوفر لهم أبسط الحاجيات الضرورية، للإيواء أو النوم، أو حتى الحرامات اللازمة للإتقاء من مناخ تلك المناطق الجبلية الباردة.

لم نكن بحاجة للمأساة البعلبكية الجديدة للتأكيد على أن لبنان غير قادر على الإستمرار في هذه الحرب الإجرامية فترة أخرى، وليس لدى البلد القدرات الضرورية لتحمل تداعيات هذا العدوان الغاشم، فضلاً عن إفتقاد التوازن في موازين القوى بين لبنان والكيان الصهيوني، رغم أن مقاتلي حزب الله إستعادوا بعض التوازن في المعارك

الضارية على الحدود الجنوبية، ولكن عربدة طائرات العدو في الأجواء اللبنانية، وقصفها الوحشي المتنقل بين مختلف المناطق مستمر، تزرع الدمار والخراب بشكل غير مسبوق، وتوقع عشرات الضحايا يومياً بين شهيد وجريح، وتعطل ما تبقى من بنية تحتية.

وفي ظل هذا الغياب المتمادي لأبسط مقومات الصمود لهذا الشعب المنكوب، والذي أصبح ثلثه من النازحين في وطنهم، يُصبح العمل الجدي لوقف النار، ووضع حد حازم للعدوان البربري على البشر والحجر، والذي وصل إلى تهديد الآثار التاريخية في صور وبعلبك، أكثر من ضرورة، من خلال إستنفار العلاقات مع الأشقاء والأصدقاء، والذهاب إلى عواصم القرار والمحافل الدولية، للضغط على أصحاب هستيريا الحرب في تل أبيب، لإيقاف آلة الحرب، والعودة إلى تنفيذ القرار ١٧٠١، لإعادة أهالي القرى الجنوبية إلى بيوتهم، وإطلاق ورشة إعادة الإعمار في أسرع وقت ممكن.

ولا بد من التذكير أن تجاوب الأصدقاء في عواصم القرار للمساهمة في جهود وقف النار وإنهاء العدوان الإسرائيلي، وصولاً للعودة إلى إتفاقيات الهدنة، مرهون بإمساك الدولة وحدها بقرار الحرب والسلم، وإقتناع حزب الله بأن دوره السياسي في الشراكة الوطنية لا يقل أهمية عن التفرد بالعمل العسكري، الذي من المفترض أن يُعاد النظر فيه بعد إن تضع هذه الحرب أوزارها.

«نون ...»

اللواء

قبل ٣٧ عاماً

٣١ تشرين الأول ١٩٨٧

تركيا تنفي تصريحات لراديو طهران

استانبول - أ.ف.ب - ذكرت وكالة الانباء التركية «الاناضول» ان كاظم اوكساي وزير الدولة التركي نفى امس بصورة قاطعة في استانبول ما ذكره راديو ايران عن ان تركيا سترفض اي طلب اميركي محتمل لتوقيع عقوبات اقتصادية ضد ايران.

قبل ٢٥ عاماً

٣١ تشرين الاول ١٩٩٩

مشرف رفض تحديد جدول لإعادة الديمقراطية

اختتم وزراء خارجية من الكومنولث زيارة لتقصي الحقائق في باكستان استغرقت يومين بعد فشلهم في الحصول على موعد لعودة الديمقراطية الى البلاد او رؤية رئيس الوزراء المخلوع نواز شريف.