غير مخصص للبيع

اللواء
يومية سياسية عربية

الخميس ١٤ آب ٢٠٢٥م □ ٢٠ صفر ١٤٤٧هـ □ السنة ٦١ □ العدد ١٧٣١١

AL-LIWAA 14 Août 2025 - 61éme Année - No.17311

100000 L.L.

السنيورة: قرار الحكومة بحصرية السلاح نهائي
ص٤

تحدّيات لبنان الاقتصادية بين اللائحة السوداء والإصلاحات
ص٥

٩ دول عربية ستشهد «كسوف القرن»
ص٨

جولة لاريجاني في اشتباك إيراني - أميركي.. وسلام: لم نعد ساحة لتصفية الحسابات

إقرار مساعدة للقطاع العام وتطويع ١٥٠٠ دركي.. وجولة استفزازية لزاميري في الجنوب

الاجتماع بين الرئيس سلام ولاريجاني

عاد المستشار الاعلى للامن القومي الايراني علي لاريجاني إلى بلاده، بعد يوم حافل من اللقاءات السياسية الرسمية على مستوى الرؤساء الثلاثة: جوزف عون ونبيه بري ونواف سلام، وعلى المستوى الحزبي والفصائل أي الجهات الحليفة، بما فيها حزب الله، في السفارة الايرانية.

لبنان قال للاريجاني ما عنده: أنه يرفض تدخل أي دولة في شؤونه الداخلية، بما فيها إيران، وموفد الامام الخامنئي أوصل الرسالة التي أراد ايصالها، بمعزل عن توقيع أية اتفاقيات، كما حصل مع بغداد، لكنه أراد ايصال رسالة، ليس للبنان، بل للولايات المتحدة، وأطراف خارجية أخرى، أن لايران موقعا في غرب آسيا، فإن الحرب التي جرت لم تحد من هذا الدور بالكامل.

وعلى وقع الانقسام عينه، وصل المسؤول الايراني كما غادر لامسا أن الموقف الرسمي

٦

نقطة وسطر

ما سمعه لاريجاني وما لم يسمعه في بيروت!

ص ٨

تأملات عاقلة في أجواء مولولة

فؤاد مطر

على خلفية قول الرئيس العماد جوزيف عون في مناسبة عيد الجيش (الخميس ٧ تموز ٢٠٢٥) حول عقدة السلاح غير الرسمي «إن حصرية السلاح لا تمس أحداً وحرصي على حصريته نابع من حرصي على الدفاع عن سيادة لبنان وحدوده وبناء دولة تتسع لجميع أبنائها...» تأتي واقعة إستشهاد ثلة من خيرة الشباب المعقودة الآمال المحزونِ عليهم أسرهم وكما شعب لبنان، إكمالاً لعمليات جهادية نفذها وإستشهد البعض في سبيلها، مقاتلون جسورون تحفزهم عقيدة حزبهم وهالة أمينه العام السيد حسن نصرالله على مواجهة العدو الإسرائيلي حتى إذا إنتهى الجهاد إستشهاداً.

يحزن المرء لإستشهاد العسكريين الستة بنسبة الحزن على رفاق سبقوهم إلى دنيا الإستشهاد من أجْل تأكيد واجبهم البذل في سبيل الوطن كجنود في المؤسسة العسكرية غير مكتملة حقوقها من الدولة وعلى مقاومين نفذوا من العمليات التي لا تكلف الدولة مالاً وسلاحاً ما يتسم بعضها بجسارة حتى إن هي إنتهت إستشهاداً. والأسماء كما الوقائع كثيرة في هذا الشأن.

وإذا جاز القول فإن بادرة إشادة تأتي من الرئاسة في سياق إستحضار عيد الجيش، حول أدوار نفذها مقاومون خلال مراحل متعددة، كانت ستبدو برداً وسلاماً على الخطاب العالي التحدي للبعض من فئة «المقاوسة» (جمعاً لكلمتيْ المقاومة والسياسة) وتلفُظ أحد كبارهم بعبارة «يبلْطوا البحر» وهي من العبارات المألوفة في شجارات في الأحياء والأسواق الشعبية ودون قاموس أهل السياسة، الذي إختل رقيه وتوازنه في مناسبات برلمانية سابقة كانت الردود فيها عبارة عن ولولات لا علاقة لجماعة «المقاوسة» بها.

٦

إدانة عربية واسعة لتصريحات نتنياهو عن ضم غزة إلى «إسرائيل الكبرى»

جيش الاحتلال يصادق على مخطط احتلال القطاع.. و١٠٠ شهيد خلال ساعات

بعض المياه لإطفاء لهيب الطقس الحار في مخيمات النزوح في غزة

أدانت الدول العربية أمس تصريحات رئيس الوزراء الإسرائيلي بنيامين نتنياهو، حول تعلقه الشديد بما يسمى «رؤية إسرائيل الكبرى»، القائمة على التوسع واحتلال مزيد من الأراضي العربية وتهجير الفلسطينيين.

وكان نتنياهو قد أعلن في حديثه لقناة «i٢٤» الإسرائيلية مساء أمس الأول أنه «يشعر بأنه في مهمة روحية وتاريخية من أجل الشعب اليهودي»، وفقاً لما نشرته صحيفة «ذا تايمز أوف إسرائيل».

وتشمل "إسرائيل الكبرى" بحسب المزاعم الإسرائيلية، الأراضي الفلسطينية المحتلة، إضافة إلى أجزاء من الأردن ولبنان وسوريا ومصر.

وقد استخدم هذا المصطلح بعد حرب الأيام الستة في حزيران ١٩٦٧ للإشارة إلى إسرائيل ومناطق القدس الشرقية والضفة الغربية، وقطاع غزة، وشبه جزيرة سيناء في مصر، ومرتفعات الجولان.

وأعربت وزارة الخارجية السعودية في بيان عن «إدانة المملكة بأشد العبارات التصريحات الصادرة عن رئيس وزراء حكومة الاحتلال الإسرائيلي حيال ما يسمى «رؤية إسرائيل الكبرى»، ورفضها التام للأفكار والمشاريع الاستيطانية والتوسعية التي تتبناها سلطات الاحتلال الإسرائيلي».

وأكد البيان «على الحق التاريخي والقانوني للشعب الفلسطيني بإقامة دولته المستقلة ذات السيادة على أراضيه استنادا إلى القوانين الدولية ذات الصلة».

كما دانت الخارجية الأردنية، تصريحات رئيس الوزراء الإسرائيلي ورأت فيها تهديدا خطيرا لسلامة الدول بصورة تخالف القانون الدولي.

وأكدت على لسان الناطق باسم الوزارة، سفيان القضاة، «أن هذه الأوهام العبثية التي تعكسها تصريحات المسؤولين الإسرائيليين لن تنال من الأردن والدول العربية ولا تنتقص من الحقوق المشروعة وغير القابلة للتصرف للشعب الفلسطيني».

ونددت جامعة الدول العربية بتصريحات نتنياهو واعتبرتها «استباحة لسيادة دول عربية ومحاولة لتقويض الأمن والاستقرار في المنطقة».

وأضافت، في بيان: «هذه التصريحات تمثل تهديداً خطيراً للأمن القومي العربي الجماعي، وتحدياً سافراً للقانون الدولي ومبادئ الشرعية الدولية، كما تعكس نوايا توسعية وعدوانية لا يمكن القبول بها أو التسامح معها».

بدوره أدان الأمين العام لمجلس التعاون الخليجي جاسم البديوي، التصريحات الإسرائيلية معتبراً ذلك «انتهاكاً صارخاً لميثاق الأمم المتحدة والقانون الدولي، واعتداءً سافراً على سيادة الدول، ووحدة أراضيها».

وأضاف، في بيان، أن «مثل هذه التصريحات والمخططات الخطيرة تشكل تهديداً مباشراً للأمن والاستقرار الإقليمي والدولي، وتكشف بوضوح عن النهج الخطير الذي تنتهجه قوات سلطات الاحتلال».

من جهة ثانية أعلن الجيش الإسرائيلي أمس موافقة رئيس الأركان إيال زامير على "الفكرة المركزية" لخطة الهجوم على غزة، فيما تحدّثت حركة حماس عن "عمليات توغل" إسرائيلية في المدينة التي ترزح تحت القصف العنيف والمتواصل منذ أيام.

٦

ترامب يتوعّد روسيا بعقوبات ما لم توقف الحرب في أوكرانيا

قال الرئيس الأميركي دونالد ترامب، أمس إنه يود عقد اجتماع ثان مع الرئيسين الروسي فلاديمير بوتين والأوكراني فولوديمير زيلينسكي إذا سار اجتماعه الأول مع بوتين في ألاسكا غدا «على نحو جيد»، محذرا موسكو من «عواقب وخيمة» إن لم توافق على إنهاء الحرب في أوكرانيا.

وأوضح ترامب، خلال مؤتمر صحافي، أنه في حال نجاح القمة مع بوتين، سيعمل على تنظيم لقاء ثلاثي «في أقرب وقت ممكن»، مؤكدا استعداده لحضوره إذا رغب الطرفان في ذلك.

وأشار إلى أنه من المقرر أن يعقب لقاءه بالرئيس الروسي «اتصالاً بالرئيس زيلينسكي»، مضيفاً: «قد لا يكون هناك اجتماع ثان، في حال شعرت أنه ليس من المناسب عقده لأنني لم أحصل على الإجابات التي يجب أن نحصل عليها، فلن نعقد اجتماعاً ثانياً».

وعقد ترامب في وقت أمس قمة افتراضية استضافتها ألمانيا مع عدد من القادة الأوروبيين بينهم زيلينسكي، وسط آمال أوروبية بأن يكون الاجتماع قد ساهم في تشكيل رؤية ترمب قبل اجتماعه المرتقب مع بوتين.

وذكر مصدر مطلع لـ»رويترز»، أن زعماء الولايات المتحدة وأوكرانيا وأوروبا بحثوا أماكن محتملة لاجتماع متابعة بعد قمة ألاسكا، الجمعة المقبل، مضيفاً أن الأماكن المحتملة تشمل مدناً في أوروبا والشرق الأوسط.

وقال المستشار الألماني فريدريش ميرتس، إن القادة الأوروبيين حثّوا الرئيس الأميركي، خلال القمة، على «العمل من أجل سلام يضمن المصالح الأمنية الأوروبية والأوكرانية».

وأعرب ميرتس، في مؤتمر صحافي مشترك مع زيلينسكي، عن استعداد أوكرانيا للتفاوض بشأن القضايا الإقليمية، لكن «الاعتراف القانوني بالاحتلال الروسي ليس مطروحاً للنقاش».

سوريا وتركيا توقعان على اتفاقية تعاون عسكري

حذّر وزير الخارجية التركي هاكان فيدان ونظيره السوري أسعد الشيباني أمس في أنقرة، إسرائيل من مغبة إثارة الفوضى في سوريا فيما وقعت تركيا وسوريا اتفاقية تعاون عسكري.

وقال فيدان خلال مؤتمر صحافي مشترك مع نظيره السوري "بعض الأطراف منزعجة من التطورات الإيجابية في سوريا"، مشيرا إلى إسرائيل وإلى مقاتلي وحدات حماية الشعب الكردية.

وحذّر الوزير التركي من "أن الأحداث التي بدأت في اللاذقية والتحركات التي تلتها في السويداء والدور المزعزع للاستقرار لوحدات حماية الشعب الكردية غير المنسجمة مع النظام، تُظهر أنه سيكون من الصعب للغاية استمرار هذا الفصل الإيجابي في سوريا على النحو المنشود".

وأكد "من واجبنا اتخاذ التدابير اللازمة والتعاون، مع السعي لحل هذه المشاكل بأكثر الطرق سلمية".

واضاف "يبدو أن ظهور الفوضى في سوريا (...) أصبح بمثابة معيار أساسي لما تعتبره إسرائيل أمنها القومي".

من جهته أعرب الوزير السوري عن قلقه إزاء "تحديات جديدة لا تقل خطورة عن تلك التي واجهتها سوريا خلال سنوات الحرب، وعلى رأسها التهديدات الإسرائيلية المتكررة".

كما حذّر الشيباني من "تدخلات أجنبية متعددة، مباشرة وغير مباشرة، تهدف إلى إضعاف الدولة وخلق انقسامات فعلية هشة" مؤكدا أن "هذه التدخلات تدفع بالبلاد نحو صراعات طائفية وإقليمية"، من دون الخوض في التفاصيل.

وأكد فيدان أن "وحدات حماية الشعب الكردية لا تندمج في النظام وتعرقل سير الأمور في سوريا"، مضيفا "لم يغادر أعضاء التنظيم من تركيا والعراق وإيران وأوروبا سوريا (...) لم نشهد أي تطورات في سوريا تُشير إلى أن التنظيم تخلص من خطر العمل المسلح".

وحذّر "لا تسعى تركيا إلى احتلال المنطقة أو الهيمنة عليها. ولكن في ظل عدم تلبية مطالبنا الأمنية، ليس لدينا أي فرصة للبقاء صامتين. نقول ذلك صراحةً".

وشدد على رفض أي مشاريع انفصالية في سوريا، مضيفاً: «هناك مرحلة جديدة ومسيرة سلام في المنطقة، وعلى الأكراد في سوريا وقف ألاعيبهم».

من جهة أخرى وقع وزير الدفاع التركي يشار جولر ونظيره السوري مرهف أبو قصرة في العاصمة أنقرة، أمس اتفاقية تعاون عسكري مشترك تهدف إلى تعزيز قدرات الجيش السوري، وتطوير مؤسساته، وهيكليته، ودعم عملية إصلاح قطاع الأمن بشكل شامل.

وذكرت وزارة الدفاع التركية، أن الاتفاقية تتضمن «التدريب والمشورة العسكرية»، كما أوضحت وكالة الأنباء السورية «سانا» أن الاتفاقية تنص على «تدريب وتقديم استشارات عسكرية على مستوى الوزارتين»، وتشمل دورات تدريبية، وبرامج دعم فني لتعزيز إمكانات الجيش السوري.

وذكرت الوكالة السورية، أن هذه الاتفاقية تأتي في إطار «تطوير الجيش السوري من خلال تدريب عناصره بطريقة احترافية ووفق المعايير الدولية، بما يحد من مخاطر الانتهاكات التي قد ترتكبها الفصائل غير المدربة».

(الوكالات)

توقعات بتحريك ملف الاتفاقيات مع السعودية .. وإعادة تعويم مؤتمر باريس الاقتصادي

لا عودة عن القرارات الحكومية فهل يتجه «حزب الله» إلى التصعيد؟

تركز المشاورات التي تجري بين المقار الرئاسية على تبريد الأجواء، في إطار استيعاب تداعيات القرارات الحكومية بشأن حصرية السلاح، بعدما بلغ الوضع درجة كبيرة من الاحتقان والتوتر . وإن لا زالت مواقف قادة «حزب الله» في وتيرة متصاعدة رفضاً لهذه القرارات. وفي ظل تركيز على مهاجمة الحكومة ورئيسها، وتوجيه الاتهامات لهما بالعمل على استهداف المقاومة، توازياً مع إطلاق سيل من التهديدات بأن مجلس الوزراء سيدفع ثمن هذه القرارات، باعتبار أن الشعب لن يتخلى عن المقاومة . ورغم مساعي التهدئة الجارية، إلا أنه يبدو بوضوح أن «حزب الله» يتجه للتصعيد، في ظل ما كشفته معلومات، بأن الأمين العام لمجلس الأمن القومي الإيراني علي لاريجاني، قد أبلغ قيادة «الحزب» خلال زيارته بيروت، أن بلاده ترفض وبقوة أي مساس بسلاح المقاومة، رغم أنه صرح بأنه يدعم قرار اللبنانيين بشأن السلاح. ويخشى أن يستغل «حزب الله» الموقف الإيراني الداعم له، لرفع وتيرة هذا التصعيد، في إطار خطة المواجهة مع الحكومة التي وضعها، ويعمل على تنفيذها تدريجاً.

ومن هنا، فإن الحاجة تبدو أكثر من ملحة لتنفيس حدة الاحتقان السائد، في ظل تزايد التحذيرات لدى أوساط مراقبة، من مغبة إقدام «الحزب» على تحريك الشارع في مرحلة ما بعد تقديم الجيش خطته لمجلس الوزراء، بشأن كيفية تنفيذ قراراته حيال موضوع حصرية السلاح في حال بقيت الأمور على هذا النحو، ولم يصر إلى بذل الجهود لإقناع «الحزب» بأن القرارات الحكومية تصب في مصلحة جميع اللبنانيين، وبالتالي لا يمكن الرجوع عنها، بصرف النظر عن كل ما يمكن أن يقوم به معارضوها في المرحلة المقبلة. وإذ يتهم «حزب الله» الحكومة بالانصياع للإملاءات الأميركية، فإن أحداً لا يمكنه أن يضمن استمرار التضامن الوزاري، رغم تأكيد رئيس مجلس النواب أن لا استقالة لـ«الثنائي» من الحكومة، إذا كان لـ«الحزب» رأي آخر، وأراد الذهاب بعيداً في جملته المعارضة ضد القرارات الحكومية، سعياً للاحتفاظ بسلاحه، ورفضاً للمس بسلاحه.

وقد بدت لافتة برأي مصادر نيابية بارزة المواقف التي أطلقها رئيس «التيار الوطني الحر» النائب جبران باسيل بشأن سلاح «حزب الله»، ودعمه للقرارات الحكومية بهذا الخصوص، ما يزيد الضغوطات على الأخير، ويجرده من غطاء أحد أبرز حلفائه على الساحة المسيحية. وتوقعت المصادر أن يرخي هذا الموقف بثقله على مستقبل العلاقات بين «الحزب» و«التيار»، ما قد يؤدي إلى استبعاد أي تحالف انتخابي بينهما في الاستحقاق النيابي المنتظر. وهذا يؤكد أن ما قررته الحكومة يحظى بدعم قسم كبير من اللبنانيين يقف إلى جانب الحكومة، في تنفيذ قرارات سحب السلاح، وبسط سلطة الدولة على كامل أراضيها. بانتظار خطة الجيش اللبناني التي تتضمن أربع مراحل، والتي سيقدمها إلى مجلس الوزراء في مهلة أقصاها آخر الشهر .وإذ تترقب الأوساط السياسية، زيارات لعدد من المسؤولين العرب والأجانب، للتأكيد على دعم قرارات الحكومة، فإن أوساطاً دبلوماسية خليجية، رأت أن لبنان أمام فرصة تاريخية للتخلص من السلاح غير الشرعي. وأكدت أن هذه القرارات خطوة بالاتجاه الصحيح على طريق بناء دولة القانون والمؤسسات في لبنان، وطي صفحة الماضي بكل سلبياتها. واعتبرت أن الخطوة الهامة التي اتخذتها الحكومة في لبنان، من شأنها أن تعزز الثقة العربية والدولية بلبنان من أجل العمل على إخراجه من الأزمات التي يتخبط بها». وفيما لقي قرار الحكومة ارتياحاً واسعاً في الأوساط السياسية المعارضة لـ«الثنائي الشيعي»، ينتظر أن تتم ترجمة الاحتضان العربي والدولي والواسع، لبسط سلطة الدولة على كامل أراضيها، بإعلان الزوار الذين من المتوقع قدومهم إلى بيروت، عن إبداء دولهم لتقديم كل الدعم الاقتصادي والمالي للبنان . وفي هذا الإطار، يتوقع أن يُعاد تحريك ملف الاتفاقيات الـ ٢٢ بين لبنان والمملكة العربية السعودية في المرحلة المقبلة. كما أن زيارة المبعوث الرئاسي الفرنسي جان ايف لودريان الى بيروت، المقررة الشهر المقبل، ستبحث في إعادة تعويم موضوع مؤتمر دعم لبنان الذي من المقرر أن تستضيفه العاصمة الفرنسية باريس.

عمر البردان

> ترقُّب زيارات لعدد من المسؤولين العرب والأجانب للتأكيد على دعم قرارات مجلس الوزراء

همس

إهتمَّت سفارة دولة كبرى، بالمهمة غير المعلنة، لموفد إقليمي مناوئ، بدءاً من وصوله إلى المطار لحين المغادرة.

غمز

سجلت مداخيل الجمارك خرقاً بأكثر من مليار دولار بين ما دخل الى الخزينة هذا العام بالمقارنة مع العام الماضي، بالتوقيت نفسه.

لغز

لم يتم لتاريخه تضميد «الجراح السياسية» بين قيادة حزب بارز، ونائب جنوبي، ورئيس تنظيم سياسي، رغم التقارب في الرؤى السياسية.

السياسة اليوم

إيران ترفض نزع سلاح الحزب؟

اظهرت وقائع جولة رئيس مجلس الامن القومي الايراني علي لاريجاني، على المسؤولين اللبنانيين، شرخاً كبيرا في العلاقات اللبنانية الايرانية، وبعدا شاسعا في سياسات ومواقف الدولتين عن بعضهما البعض، لم يحدث طوال ، ولم يسعف الزائر الايراني، اسلوب تصنع وتوزيع الابتسامات الصفراء، في اخفاء برودة وجفاء لقاءاته ،بعدما سمعه من مواقف عالية السقف ،رافضة للتدخل الايراني بالشؤون الداخلية، واراد بعد لقائه مع رئيس المجلس النيابي نبيه بري، اعطاء انطباع بالعلاقات التاريخية الجيدة التي تربط بين لبنان وايران، مؤكداً ان بلاده تحرص على ان تكون دول المنطقة مستقلة، وترفض ان توجه املاءات او جداول من وراء المحيطات ، مستحضرا ضرورة قيام حوار بين المعنيين للخروج بقرارات صائبة، وناصحا بالحفاظ على المقاومة، ليخلص الى القول بأن حزب الله حمى لبنان من اسرائيل.

مواقف لاريجاني اظهرت تبني ايران لمواقف الحزب ، من رفضها لورقة المبعوث الاميريكي توم براك ، بالتلميح الى الاملاءات والجداول الزمنية، ولكن من دون تسميتها بالاسم ،كما بالاعتراض الضمني على قرار الحكومة اللبنانية ، بحصر السلاح بيد الدولة وحدها، واصرارها على ابقاء السلاح بيد الحزب، مع النصح المبطن باعتماد الحوار، لاعادة النظر بالقرار المذكور ،للتوصل الى قرارات تكون صائبة بمفهوم بلاده لم تخف اشادة لاريجاني بالشعب اللبناني والمقاومة، بمواجهة اسرائيل ، وقائع مهمة ومتغيرات سياسية وميدانية ، جراء قيام الحزب بحرب الاسناد ضد اسرائيل ، بايعاز ايراني، والتسبب باعادة احتلال اسرائيل لاراض لبنانية، كانت محررة، وتدمير مناطق وقرى ومنازل على طول الحدود اللبنانية وبالداخل اللبناني، واستمرارها بملاحقة عناصر الحزب وتدمير مراكزه ، من دون ان يستطيع الرد عليها ، حتى في خضم زيارته للبنان ،فيما كان جوابه السطحي عن مساهمة ايران بالممكن، باعادة الاعمار، ابلغ مؤشر عن انكفائها عن تقديم المساعدات المطلوبة، لاعادة اعمار ما تسببت بها سياساتها الداعمة للحزب، من خراب ودمار واسع النطاق، والقاء مهمة اعادة الاعمار على عاتق الدولة اللبنانية.

معروف الداعوق

وفد أمناء «المقاصد» زار سلام

استقبل رئيس مجلس الوزراء نواف سلام أمس في السراي مجلس أمناء جمعية المقاصد الخيرية الإسلامية برئاسة رئيس الجمعية فيصل سنو الذي أوضح بعد اللقاء أن الوفد أبدى كامل تأييده ودعمه لكل من رئيس الجمهورية ورئيس الحكومة على الخطوات التي يقومان بها، والتي تهدف إلى وضع لبنان على المسار الصحيح.

واستقبل رئيس الحكومة النائب محمد سليمان وبحث معه المستجدات الراهنة إضافة الى مواضيع مطلبية وخدماتية تخص منطقة عكار.

مجلس الوزراء رفض تعديل صلاحيات المحقق العدلي وعين مديرا لمستشفى الحريري
مهلة لاصحاب المولدات لتسوية وضعهم..والموافقة على تطوع ١٥٠٠ في الامن الداخلي

عيّن مجلس الوزراء محمد سليم زعتري مديراً عاماً لمستشفى رفيق الحريري الجامعي على أن يتم استكمال التعيينات لسائر مجالس إدارة المستشفيات الحكومية. ووافق على «تطويع رقيب متمرن اختصاصي وعادي عدد ٥٠٠ ودركي متمرن عدد ١٠٠٠ لصالح قوى الأمن الداخلي والموافقة على استخدام ٥٦ أجيراً لصالح قوى الأمن

كما وافق المجلس ايضا «على تشديد العقوبات على التعرض للأطباء والصيادلة والممرضين والممرضات وسائر العاملين في القطاع الصحي»

ولم يوافق على «اقتراح قانون يرمي إلى التعديل من صلاحيات المحقق العدلي لجهة قبول المذكرات وقرارات التوقيف وإخلاء السبيل كافة وإخضاعها لطرقمراجعة وطعن معينة».

على ان يعقد المجلس جلسة في السراي عند الساعة الثالثة بعد ظهر اليوم لاستكمال البحث في البنود الواردة في جدول الاعمال والتي لم يتسنّ للحكومة درسها».

عقد مجلس الوزراء في السراي الحكومي جلستين صباح وبعد ظهر امس برئاسة رئيس الحكومة نواف سلام وحضور الوزراء الذي غاب منهم وزير الصناعة.

بعد انتهاء الجلسة عند الساعة السادسة مساءً ادلى وزير الاعلام بالمقررات الرسمية التالية:

عقد مجلس الوزراء جلسة له في السرايا الكبير برئاسة رئيس مجلس وزراء الدكتور نواف سلام والوزراء بغياب وزير الصناعة عرض بداية الرئيس سلام الشكاوي المزمنة المقدمة بحق أصحاب المولدات الكهربائية و إشار إلى عدم التزامهم بعدد من الموجبات ومنها عدم تركيب فلاتر حسب الأصول عدم وضع عدادات والتلاعب بالأسعار ،وكان هنالك كما تعرفون لجنة وزارية اجتمعت واشترحت اقتراحات فاصدر دولة الرئيس التعميم التالي نصه والذي بنيَ على حيثيات عديدة، منها ما كلف به وزير الاقتصاد والتجارة من متابعة وتبعا لذلك مصلحة حماية المستهلك لناحية السهر على منع الغش في بيع أنواع المحروقات كافة واتخاذ التدابير القانونية بحق المخالفين ، واستنادا أيضا إلى تدابير وقرارات عديدة واستنادا إلى ما خلص إليه الاجتماع الذي عقد بتاريخ ٨ اب في السرايا الكبير ، بحضور كل من وزير الطاقة والمياه الاقتصاد والتجارة ، الداخلية والبلديات، العدل والبيئة، للبحث في السبل الآيلة لإيجاد الحلول لمشكلة المولدات الكهربائية، ونظرا لانتشار هذه الظاهرة في المدن وضمن البيئة السكنية وتشغيلها واستثمارها من دون مراعاة مواصفات الفنية التي تضمن الحد من التلوث والضرر البيئي الناتج عنه، ودرءا للمخاطر التي قد تؤدي إلى أضرار صحية وبيئية جسيمة ناتجة عن انبعاثات هذه المولدات ، طلب دولة رئيس مجلس الوزراء من الوزارات والإدارات العامة وبالسرعة الممكنة وضمن الصلاحيات بكل منها، اتخاذ ما يلزم من تدابير إجراءات قانونية في ما خص ، أولا التأكد من تقييد من جميع أصحاب المولدات الخاصة والتزامهم بالقوانين والقرارات والتعاميم المرعية الإجراء ذات الصلة ، لجهة الالتزام بالتسعيرات الصادرة عن وزارة الطاقة والمياه ، وتركيب العدادات الإلكترونية والفلاتر المطابقة للمواصفات المطلوبة وتقديم التصاريح والامتثال للشروط البيئية..

ثانيا :منح أصحاب المولدات مهلة ٤٥ يوما كحد أقصى لتسوية أوضاعهم والالتزام بما ورد في البند أولا، وذلك تحت طائلة اتخاذ الإجراءات القانونية اللازمة بحق المخالفين بما في ذلك، تنظيم محاضر ضبط، وحجز الموالدات ومصادرتها عند الاقتضاء وإحالتهم إلى القضاء المختص .

وبالعودة الى مستهل الجلسة آثار الرئيس سلام أهمية موضوع خدمات الإنترنت عن طريق الأقمار الاصطناعية، وإلى جانبه أيضا موضوع الإنترنت غير الشرعي وكلفته على الخزينة ، واشار على ضرورة وضعه قريبا على جدول اعمال مجلس الوزراء.

كما اشار الى التحضيرات الايلة الى السفر إلى جمهورية مصر العربية واجتماعات اللجنة العليا بين البلدين، كما إشار إلى ضرورة تخصيص جلسة حكومية خاصة للنظر بأوضاع وحاجات القطاع العام في ضوء خطة عمل لتطويره، وقد تم تقرير عقد هذه الجلسة في تشرين الثاني المقبل .

الرئيس سلام مترئسا جلسة مجلس الوزراء

ثم انتقل مجلس الوزراء إلى دراسة جدول أعماله، فاقر عددا منها ، ولاسيما عدم الموافقة على اقتراح قانون يرمي إلى التعديل من صلاحيات المحقق العدلي لجهة قبول المذكرات وقرارات التوقيف وإخلاء السبيل كافة وإخضاعها لطرق مراجعة وطعن معين ، وجاء هذا الرفض نتيجة مطالعة وزير العدل الذي أشار إلى ضرورة عدم اتخاذ أي قرارات حكومية تنسحب على قضية بعينها فوافق مجلس الوزراء على هذا الأمر.

الموافقة على تشديد العقوبات على التعرض للأطباء والصيادلة والممرضين والممرضات وسائر العاملين في قطاع الصحة.

الموافقة على تطويع رقيب متمرن اختصاصي وعادي عدد ٥٠٠ ، ودركي متمرن عدد ١٠٠٠ لصالح المديرية العامة لقوى الأمن الداخلي ، والموافقة على استخدام ٥٦ أجيراً لصالح المديرية العامة لقوى الأمن أيضا،

زيادة السعة الاستيعابية لخادم منصة دعم المخصصة لخدمة الفئات الهشة في المجتمع، اي نتحدث هنا عن حوال ١٨٠٠الف لبناني بيستفيدوا من أوجيرو مجانا كي يصبح العدد أكبر بكثير.

تعيين محمد سليم زعتري رئيسا مديرا عاما لمستشفى الرئيس الشهيد رفيق الحريري الجامعي على أن تتم عملية استكمال سائر التعيينات في بقية مجالس إدارة المستشفيات الحكومية ، بموضوع مجلس إدارة معرض طرابلس الدولي الاستعانة بانطوان ابو رضا كمستشار لوزير الاقتصاد في ضوء التعديلات القانونية التي كانت تناولت النصوص العائدة لشؤون المعرض المذكور.

اما في موضوع خدمة الإنترنت بواسطة الأقمار الاصطناعية استمع المجلس إلى عرض وزير الاتصالات حول ما بلغه مسعى تأمين المسار الإضافي و رديف بخدمة الإنترنت عبر الأقمار الاصطناعية ، وتبلغ منه أنه بعد مفاوضات استمرت أكثر من خمسة أشهر حرص خلالها على استطلاع رايي هيئة تشريع والاستشارات ومجلس شورى الدولة تم توفير جميع الضمانات التي تطلبها الأجهزة الأمنية مجتمعة وحقوق الدولة المالية وعدم وجود وسيط بين الدولة والشركة، وعدم منح حصرية الاتصال بالأقمار الاصطناعية لأي شركة ومراعاة السوق المحلي عبر حصر ومراعاة السوق المحلي عبر حصر خدمة» ستارلينك» بالشركات العاملة في لبنان وتحديد السعر الادنى للاشتراك بمئة دولار أميركي. وبعد ان أبدى المجلس عدم ممانعته على مبدأ اعطاء التراخيص للشركات المعنية استجاب لطلب الوزير ارجاء البت بالموضوع للمزيد من المشاورات قبل عرضه مجددا على مجلس الوزراء لاتخاذ القرار المناسب.

أما بموضوع الصرف الصحي والنفايات، فسنجتمع مجددا غدا عند الثالثة من بعد الظهر.

لاريجاني جال على الرؤساء الثلاثة مؤكّداً رغبة إيران بمساعدة لبنان
وعون وسلام أبلغاه رفضهما لتصريحات المسؤولين الإيرانيين الأخيرة

الرئيس عون خلال اللقاء مع لاريجاني في بعبدا

الرئيس بري خلال اجتماعه مع لاريجاني والوفد المرافق (محمود يوسف)

جدّد الأمين العام للمجلس الأعلى للأمن القومي الإيراني علي لاريجاني موقف بلاده لجهة «دعم الحكومة اللبنانية والقرارات التي تصدر عن المؤسسات الدستورية اللبنانية»، لافتا الى ان بلاده لا تتدخّل في الشؤون اللبنانية الداخلية.

واقترح استحداث صندوق لإعادة إعمار المناطق التي تضررت نتيجة العدوان الإسرائيلي، مبدياً استعداد بلاده للمشاركة فيه.

فقد استهل لاريجاني جولته على المسؤولين أمس بزيارة رئيس الجمهورية العماد جوزاف عون، الذي أبلغه خلال اللقاء «ان لبنان راغب في التعاون مع إيران ضمن حدود السيادة والصداقة القائمين على الاحترام المتبادل، لافتا الى ان اللغة التي سمعها لبنان في الفترة الأخيرة من بعض المسؤولين الإيرانيين، غير مساعدة».

وأكد ان الصداقة التي نريد أن تجمع بين لبنان وإيران لا يجب أن تكون من خلال طائفة واحدة أو مكوّن لبناني واحد، بل مع جميع اللبنانيين. وشدّد رئيس الجمهورية على ان لبنان وطن نهائي لجميع أبنائه، مسيحيين كانوا أم مسلمين، والدولة اللبنانية مسؤولة من خلال مؤسساتها الدستورية والأمنية عن حماية كافة المكوّنات اللبنانية.

ولفت الرئيس عون المسؤول الإيراني، الى ان من يمثل الشعب اللبناني هي المؤسسات الدستورية التي ترعى مصالحه العليا ومصالح الدولة، وإذا كانت الجمهورية الإسلامية الإيرانية تسعى الى تحقيق مصالحها الكبرى فهذا شيء طبيعي، «لكننا نحن في لبنان نسعى الى تحقيق مصالحنا».

وأضاف: «نرفض أي تدخّل في شؤوننا الداخلية من أي جهة أتى، ونريد أن تبقى الساحة اللبنانية آمنة ومستقرة لما فيه مصلحة جميع اللبنانيين من دون تمييز. ان لبنان الذي لا يتدخّل مطلقا بشؤون أي دولة أخرى ويحترم خصوصياتها ومنها إيران، لا يرضى أن يتدخل أحد في شؤونه الداخلية. وإذا كان عبر التاريخ اللبناني ثمة من استقوى بالخارج على الآخر في الداخل، فالجميع دفع الثمن غالياً، والعبرة التي يستخلصها اللبنانيون هي انه من غير المسموح لاي جهة كانت ومن دون أي استثناء أن يحمل أحد السلاح ويستقوي بالخارج ضد اللبناني الآخر».

وشدّد الرئيس عون على ان الدولة اللبنانية وقواها المسلحة مسؤولة عن أمن جميع اللبنانيين من دون أي استثناء. واعتبر ان أي تحدّيات تأتي من العدو الإسرائيلي أو من غيره، هي تحدّيات لجميع اللبنانيين وليس لفريق منهم فقط، ولعلّ أهم سلاح لمواجهتها هو وحدة اللبنانيين. وهذا ما نعمل له ونأمل أن نلقى التعاون اللازم، لا سيما واننا لن نتردد في قبول أي مساعدة في هذا الصدد.

وكان لاريجاني استهل اللقاء بنقل تحيات الرئيس الإيراني الى الرئيس عون، مجدّداً له الدعوة لزيارة طهران والرغبة في مساعدة لبنان في مجال إعادة الاعمار.

وجدّد لاريجاني موقف بلاده لجهة دعم الحكومة اللبنانية والقرارات التي تصدر عن المؤسسات الدستورية اللبنانية، لافتا الى ان بلاده لا تتدخّل في الشؤون اللبنانية الداخلية، وان ما أدلى به لدى وصوله الى بيروت يعكس وجهة النظر الرسمية للجمهورية الإسلامية الإيرانية.

واقترح استحداث صندوق لإعادة إعمار المناطق التي تضررت نتيجة العدوان الإسرائيلي، مبدياً استعداد بلاده للمشاركة فيه.

ومن بعبدا توجه لاريجاني والوفد المرافق الى مقر الرئاسة الثانية في عين التينة للقاء رئيس المجلس النيابي نبيه بري، بحضور السفير الإيراني لدى لبنان مجتبى أماني. اللقاء الذي استمر لأكثر من ساعة وربع ساعة جرى خلاله بحث في تطورات الأوضاع في لبنان والمنطقة والعلاقات الثنائية بين لبنان والجمهورية الإسلامية الإيرانية، وبعد اللقاء تحدث لاريجاني قائلا: بالنسبة لنا وحدة لبنان ونجاحه في الانجازات وكذلك التطور والازدهار أمر في غاية الأهمية ان سياسة الجمهورية الإسلامية الإيرانية مبنية على أن تكون دول المنطقة دول مستقلة قوية متمكنة ومقتدرة وهذا النهج يأتي على عكس ما يميل أو تميل إليه بعض الدول باستسلام دول المنطقة.

أضاف: نحن نؤكد دوما على التعاون الودّي والصداقة بين البلدان ولا نؤكد على بعض الأوامر التي من خلالها يتم تحديد جدول زمني، ما نحن مؤمنون به انه ومن خلال الحوار الودّي الشامل والجادّ في لبنان يمكن لهذا البلد الخروج بقرارات صائبة ونسأل الله سبحانه وتعالى السعادة والازدهار للبنان وشعبه العزيز.

وحول ما إذا كانت إيران تعارض موقف الحكومة اللبنانية الأخير بموضوع الجدول الزمني لحصر سلاح المقاومة واعتراض بعض اللبنانيين على ما يعتبرونه تدخّلا إيرانيا في الشؤون الداخلية، قال: ان الدول الخارجية يجب أن لا توجه أوامرها من الخارج الى لبنان، وبأن الشعب اللبناني هو شعب أبيّ وشجاع وهو يستطيع ويتمكن من اتخاذ القرار بنفسه وأي قرار ستتخذه الحكومة بالتعاون والتنسيق مع فصائل لبنان نحن نحترمها تماماً وعندما طرحت موضوع تحديد الجدول الزمني كنت أقصد به الورقة الأميركية المقدمة الى لبنان مؤخراً فمن هنا ان لبنان من خلال المشورة مع المقاومة من شأنها أن تتخذ القرار المناسب.

وسُئل لاريجاني عن الرسالة التي يحملها الى لبنان، قال: رسالتنا تقتصر على نقطة أساسية بحتة حيث انه مهم لإيران أن تكون دول المنطقة هي سيدة نفسها ومستقلة في قراراتها وانها لا تحتاج الى تلقّي الأوامر من ما وراء المحيطات والبحار.. نحن لم نحمل معنا أي خطة للبنان إلّا ان الأميركيين هم الذين أتوا لكم بورقة من عندهم نحن دوما نقول ونوجه هذا الخطاب لكم بأنكم أنتم أسياد قراركم وأنتم الذين تتخذون القرار بأنفسكم. فلا تدخّل لنا في شؤونكم الداخلية وفي اتخاذ قراراتكم.

وردًا على سؤال إذا ما كانت إيران ستقف الى جانب لبنان إذا ما تعرّض الى اعتداء إسرائيلي جديد، قال: «في حال طلبت الحكومة اللبنانية نحن جاهزون طبعا».

وردًا على سؤال قال: أي طلب من الحكومة اللبنانية للمساعدة نحن جاهزون ان الذي يتدخّل في شؤون لبنان الداخلية هو الذي يقدم لكم ويزوّدكم بورقة ويحدّد جدولا زمنيا من آلاف الكيلومترات.

وعن نتائج لقائه مع الرئيس نبيه بري، قال: الأخ نبيه بري هو شخصية ورجل الساحة السياسية في لبنان... اننا كإيران لا ننوي التدخّل في شؤون لبنان الداخلية على الإطلاق إلّا اننا جاهزون لتقديم أي نوع من المساعدة لكم، وكذلك كنا ولا زلنا ننصحكم بالحفاظ على المقاومة وتقديرها عاليا» وأكيد لا يخفى على أي أحد منكم ان إسرائيل في يوم من الأيام أتت واحتلت بيروت خلال يوم واحد آنذاك لم يكن هناك من اثر أو وجود لحزب الله. ولكن اليوم حزب الله موجود ويتصدّى لإسرائيل، فإسرائيل تحوّلت اليوم الى حيوان مفترس ونجد حزب الله يقف في مواجهة هذا المفترس، نحن أصدقائكم ننصحكم جميعا أن تقدّروا أصدقائكم تقديرا قويا».

السراي

وعند السادسة عصرا زار لاريجاني والوفد المرافق رئيس مجلس الوزراء الدكتور نواف سلام، في السرايا ، بحضور السفير أماني. حيث أكد الرئيس سلام أن التصريحات الأخيرة لبعض المسؤولين الإيرانيين، ولا سيما وزير الخارجية عباس عراقجي، وعلي أكبر ولايتي، والعميد مسجدي، مرفوضة شكلاً ومضموناً. فهذه المواقف، بما انطوت عليه من انتقاد مباشر لقرارات لبنانية اتخذتها السلطات الدستورية في البلاد، ولا سيما تلك التي حملت تهديداً صريحاً، تشكّل خروجاً صارخاً عن الأصول الدبلوماسية وانتهاكاً لمبدأ احترام السيادة المتبادل الذي يشكّل ركيزة لأي علاقة ثنائية سليمة وقاعدة أساسية في العلاقات الدولية والقانون الدولي، وهي قاعدة غير قابلة للتجاوز.

وأضاف: «لا أنا ولا أي من المسؤولين اللبنانيين نسمح لأنفسنا بالتدخّل في الشؤون الداخلية الإيرانية، كأن نؤيد فريقاً على حساب آخر، أو أن نعارض قرارات سيادية إيرانية. بناء عليه فان لبنان لن يقبل، بأي شكل من الأشكال، التدخّل في شؤونه الداخلية، وأنه يتطلّع إلى التزام الجانب الإيراني الواضح والصريح بهذه القواعد».

وقال: «قرارات الحكومة اللبنانية لا يُسمح أن تكون موضع نقاش في أي دولة أخرى. فمركز القرار اللبناني هو مجلس الوزراء، وقرار لبنان يصنعه اللبنانيون وحدهم، الذين لا يقبلون وصاية أو إملاء من أحد».

وذكّر الرئيس سلام بأن «فمسألة حصر السلاح بيد السلطات الشرعية وحدها، هو قرار اتخذه اللبنانيون منذ إقرار اتفاق الطائف عام ١٩٨٩، وجدّدوا تمسّكهم به في البيان الوزاري للحكومة الحالية، كما أكده رئيس الجمهورية في خطاب قسمه أمام المجلس النيابي».

وأضاف: «لبنان، الذي كان أول المدافعين عن القضية الفلسطينية، ودفع أغلى الأثمان بوجه إسرائيل، وليس بحاجة إلى دروس من أحد. والحكومة اللبنانية ماضية في استخدام كل الوسائل السياسية والدبلوماسية والقانونية المتاحة، لإلزام إسرائيل بالانسحاب الفوري من الأراضي اللبنانية المحتلة ووقف اعتداءاتها».

كما شدّد على أن «أي علاقة مع لبنان تمرّ حصراً عبر مؤسساته الدستورية، لا عبر أي فريق سياسي أو قناة موازية. وأي مساعدات خارجية مرحّب بها، شرط أن تمرّ عبر القنوات الرسمية».

وفي ختام اللقاء، جدّد الرئيس سلام التأكيد أن لبنان حريص على علاقاته التاريخية مع إيران وكل الدول الصديقة على أساس الاحترام المتبادل، مذكّراً بأن وحدة اللبنانيين وسيادة دولتهم وقرارات حكومتهم هي خطوط حمراء لا يمكن المساس بها.

من جهة ثانية، وفي دردشة صحافية تلت اللقاء قال رئيس مجلس الوزراء: لبنان بلد صغير عانى طويلاً من تدخّل الآخرين وهذه صفحة آن الأوان لطيّها، فأهل مكة أدرى بشعابها، ولبنان لن يقبل أن يُستعمل منبراً لتصفية حسابات أو ساحة لرسائل إقليمية. قراراتنا السيادية، نابعة من مصلحتنا الوطنية، بما فيها أي خطط أو جداول زمنية».

ضريح نصرالله

وزار لاريجاني مرقد الأمين العام السابق لحزب الله السيد حسن نصرالله، في السابعة والنصف مساء ، والتقى عدد من الشخصيات في السفارة الإيرانية.

الوصول

وكان لاريجاني وصل صباحاً الى مطار رفيق الحريري الدولي في بيروت حيث استقبله ممثل وزارة الخارجية رودريغ خوري، سفير الجمهورية الإسلامية الإيرانية مجتبى أماني، وفد من حركة «أمل» ممثلا رئيس مجلس النواب نبيه بري ضم عضو هيئة الرئاسة خليل حمدان وعضو المكتب السياسي في الحركة طلال حاطوم، وفد من كتلة «الوفاء للمقاومة» ضم النائبين أمين شري وإبراهيم الموسوي، أحمد عبد الهادي ممثل حركة «حماس» في لبنان ووفد من حركة «الجهاد الإسلامي» ضم احسان عطايا ومحفوظ منور.

وكان محيط المطار قد شهد تجمعات لحشود من المواطنين انتظرت خروج لاريجاني من المطار ترحيبا بوصوله.

لاريجاني: سلاح حزب الله «خط أحمر» إيراني!

منال زعيتر

بعد القرار المفاجىء الذي اتخذته الحكومة اللبنانية بوضع مهلة زمنية لسحب سلاح حزب الله، برزت مؤشرات سياسية لافتة على دخول طهران بقوة على الخط، فبحسب مصدر سياسي رفيع المستوى، كانت طهران السبّاقة في التواصل مع قيادات شيعية بارزة وجهات رسمية لبنانية، لنقل رسالة إيرانية حازمة ومباشرة مفادها أن أي محاولة لانتزاع السلاح من المقاومة، تحت أي ذريعة أو ضغط، مرفوضة بشكل قاطع، وأن إيران مستعدة لاستخدام كل أوراقها لمنع الوصول إلى هذه النتيجة.

وكشف المصدر أن زيارة أمين المجلس الأعلى للأمن القومي الإيراني، علي لاريجاني، إلى لبنان جاءت في سياق استكمال الرسالة الأولى، مع إضافة عناصر تشديد جديدة على مستويين أساسيين:

أولاً، ان نزع سلاح المقاومة في لبنان لا يمكن النظر إليه كمسألة داخلية بحت، بل هو خطوة تمهيدية لمشاريع أكبر بكثير، تبدأ بفتح الأبواب أمام هيمنة خارجية طويلة الأمد، ولا تنتهي عند فرض التطبيع مع إسرائيل على الدولة اللبنانية، ومن هذا المنطلق، أكد لاريجاني في لقاء مع أحد الشخصيات، أن طهران لن تكتفي بالموقف السياسي، بل هي مستعدة للوقوف في ظهر المقاومة ودعمها بكل الوسائل المتاحة، وتأمين الحماية اللازمة لها في أي خيار تعتبره مناسباً للدفاع عن هذا السلاح.

ثانياً، ان نزع السلاح يتصل مباشرة باستهداف المكوّن الشيعي في لبنان والمنطقة، كونه الحاضنة الأكبر لحركات المقاومة في أكثر من ساحة، فاستهداف هذا السلاح، بحسب الرؤية الإيرانية، لا ينفصل عن محاولة ضرب الهوية السياسية والثقافية والاقتصادية لهذا المكوّن، بما يؤدي إلى تقليص دوره وإضعاف تأثيره في المعادلات المحلية والإقليمية.

وفي معلومات خاصة جدا، كشف المصدر أن لاريجاني نقل لأحد الشخصيات التي التقاها كلاما عن المرشد الأعلى الإيراني فحواه ان «محور المقاومة باقٍ، وسلاحه باقٍ، ومعركته باقية»، ومن هذا المنطلق، فان الزيارة شكّلت بحسب المصدر ذاته جرعة دعم قوية من طهران للثنائي الوطني وتحديدا حزب الله، بما يعزز موقفه في التعامل مع قرار الحكومة، ويفتح الباب في الأيام المقبلة أمام مواقف أكثر صلابة لمواجهة هذا القرار.

وذهب المصدر أبعد من ذلك، مشيراً إلى أن الأجواء التي ستسود لبنان بعد مغادرة لاريجاني ستكون ثقيلة ومشحونة سياسياً، إذ سيكون على الحكومة اللبنانية، ومعها الجهات الدولية التي تدعم موقفها، التعامل مع الرسالة الإيرانية على أي طاولة مفاوضات محلية أو دولية... فإيران، كما يقول المصدر، لم تكن يوماً أكثر وضوحاً مما هي عليه الآن، بعدما سرّبت إلى الداخل والخارج موقفاً مفاده أن فرض «ورقة الشروط الأميركية»، لا يعني أبداً أن طهران ستسمح بكسر المقاومة أو ضرب بيئتها الشعبية.

وعليه، فإن زيارة لاريجاني حملت رسائل مزدوجة:

من جهة، إلى المقاومة وحلفائها بضرورة الصمود ورفض الخضوع لمعادلات الإكراه السياسي، وعدم تقديم أي تنازلات تمسّ جوهر القوة الردعية التي تشكّلها المقاومة.

ومن جهة أخرى، إلى خصومها في الداخل والخارج، بالتأكيد على ان محور المقاومة لن يدخل في أي مساومة تمسّ سلاحه أو ثوابته، وأن أي محاولة لفرض وقائع جديدة على الأرض ستُواجَه سياسيا وربما ميدانيا.

وعليه، جاءت زيارة لاريجاني في توقيت بالغ الحساسية، لتؤكد بأن طهران تعتبر معركة سلاح حزب الله معركة إقليمية كبرى، وأنها مستعدة لخوضها على كل المستويات. وبذلك، يمكن القول إن هذه الزيارة لم تكن مجرد جولة بروتوكولية أو دعم معنوي لحزب الله، بل كانت إعلاناً سياسياً صريحاً بأن مستقبل لبنان الأمني والسياسي سيكون مرهوناً، في المرحلة المقبلة، بمدى قدرة الحكومة والمجتمع الدولي على قراءة الرسائل الإيرانية بواقعية، وإدراك أن المساس بسلاح المقاومة قد يفتح على لبنان والمنطقة أبواب صراع خطير ومعقّد، يصعب التحكّم بمساره أو نتائجه.

الوساطة القطرية بين حزب الله والضغوط الأميركية: محاولة دبلوماسية لتخفيف الأزمة اللبنانية

زياد سامي عيتاني

شهدت الساحة السياسية اللبنانية تصعيداً لافتاً في أعقاب انسحاب وزراء «الثنائي الشيعي» من جلسة مجلس الوزراء الأخيرة، حيث كثّف حزب الله الخطاب الهجومي ضد الحكومة ورئيسها تحديداً. هذه الخطوة، التي تُعدّ الأولى من نوعها منذ سنوات في إطار التعامل الرسمي مع ملف السلاح، سرعان ما وضعت لبنان في قلب عاصفة سياسية وأمنية، خصوصاً مع ازدياد الضغوط الأميركية على حزب الله من جهة، ودخول قطر على خط وساطة حسّاسة تحاول احتواء التوتر ومنع انزلاق البلاد إلى مواجهة مفتوحة.

في هذا المناخ المعقّد، كشفت مصادر سياسية لبنانية مطلعة أن حزب الله، عبر وساطة إيرانية، توجه بطلب مباشر إلى قطر للقيام بدور الوسيط في الملف الشائك لسلاح الحزب. تسعى القيادة الحزبية إلى منح نفسها مهلة زمنية كافية لبحث الملف داخلياً مع قياداتها ومقاتليها، والابتعاد عن الضغوط الحكومية والأميركية التي تسعى إلى فرض أمر واقع سريع.

وترى مصادر مطّلعة أن حزب الله يراهن على قدرة قطر في إقناع الأميركيين بتوسيع المهلة الزمنية، وفتح باب التفاوض على ترتيبات تتيح عقد سلسلة لقاءات مع أطراف لبنانية رسمية مثل الحكومة والجيش، إلى جانب جهات إقليمية ودولية. تهدف هذه المشاورات إلى تقديم ضمانات ومقترحات تساعد في تخفيف العقوبات، وتفادي أي مواجهة مسلحة داخلية، تضع لبنان أمام خيار المواجهة بين حزب الله والجيش.

يُذكر أنه في آذار الماضي ورد في تقرير نشره مركز الدراسات الاستراتيجية والدولية (CSIS): «يُعتبر تدخّل قطر في ملف نزع سلاح حزب الله محاولة دبلوماسية لإيجاد تسوية وسطية بين الضغوط الأميركية والواقع اللبناني المعقّد، حيث تسعى الدوحة لتخفيف حدّة المواجهة وتقليل احتمالات نشوب صراع داخلي».

وفي سياق مشابه، أكدت مصادر صحيفة أن الحزب مقتنع بأن الوساطة القطرية قد تتيح له فرصة لشراء الوقت، وهو ما يمثل ضرورة حيوية في ظل الأوضاع المتفجرة على الأرض، سواء من الناحية السياسية أو الأمنية.

يشار إلى أن قطر تمتلك علاقات وثيقة مع الجهات الرسمية اللبنانية، الأمر الذي يجعلها لاعباً مؤثراً قادراً على الضغط من أجل تمديد مهلة تفكيك سلاح الحزب، ومناقشة تداعيات هذه الخطوة على الأمن والاستقرار الوطني. ويُعتقد أن الدوحة ستسعى إلى ضمان عدم تصعيد الأزمة.

تقديم قطر دعماً مباشراً للجيش اللبناني في شكل منح مالية لتغطية مصاريف الوقود ورواتب الموظفين يعزز من نفوذها، ويجعلها قادرة على التوسط في قضايا حسّاسة مثل مهل نزع السلاح، حيث يظل الجيش طرفاً رئيساً في تطبيق هذه الخطوة.

يُذكر أنه في شهر أيار من العام الجاري، أعلنت قطر عن تقديم غاز طبيعي مجاني للبنان عبر الأراضي السورية، في خطوة تهدف إلى دعم الاقتصاد اللبناني المتعثر، وتعزيز استقراره الطاقي. كما أكد وزير الدولة القطري لشؤون الطاقة سعد بن شريدة الكعبي أن لبنان يُعدّ مفتاحاً للاستقرار في شرق المتوسط، وأن بلاده ملتزمة بدعمه عبر إمدادات طاقة مستدامة.

في تقرير لصحيفة «فايننشال تايمز» البريطانية في شهر آب الفائت، جاء: «على الرغم من الضغوط الأميركية المتزايدة، يعتمد حزب الله بشكل كبير على دعم إقليمي، ولا سيما من إيران وقطر، حيث تلعب الدوحة دور الوسيط الذي يحاول استغلال نفوذها لدى واشنطن وطهران لتحقيق تهدئة مؤقتة في الملف اللبناني».

رغم الوساطة القطرية، يظل ملف نزع سلاح حزب الله محفوفاً بتعقيدات إقليمية. إذ ترفض إيران بشدّة أي محاولات لتجريد حزب الله من سلاحه، معبّرة عن موقف حازم عبر كبار المسؤولين. فقد أدلى مستشار المرشد الأعلى الإيراني علي أكبر ولايتي بتصريحات قوية تؤكد دعم الجمهورية الإسلامية للحزب، معارضاً أي محاولة لنزع السلاح.

من جانبها، دانت وزارة الخارجية اللبنانية هذه التدخّلات الإيرانية، ووصفتها بأنها «تدخّل سافر وغير مقبول في الشؤون الداخلية». تعكس هذه التصريحات عمق الخلافات بين القوى المحلية والإقليمية، وتزيد من تعقيد فرص التوصل إلى حل.

ويشير مراقبون إلى أن إعادة إعمار مناطق نفوذ حزب الله عبر دعم قطري قد تكون بمثابة هدية تسهم في امتصاص الغضب الشعبي، وتساعد الحزب في تعزيز موقعه، خصوصاً في ظل الغضب الشعبي الداخلي، سواء داخل البيئة الشيعية أو باقي الطوائف اللبنانية.

في الوقت ذاته، تبدي واشنطن حذراً من الوساطة القطرية، مع أنها لم تغلق الباب تماماً أمام الحوار. تؤكد الولايات المتحدة على ضرورة أن تكون هناك خطوات عملية وجدّية لتقليص النفوذ العسكري للحزب، وربط أي تخفيف للعقوبات بإنجازات ملموسة على الأرض.

ووفقاً لتقرير معهد واشنطن لسياسات الشرق الأدنى: «تمتلك قطر علاقات فريدة مع الأطراف اللبنانية والدولية، مما يجعلها في موقع مؤثر للتوسط، لكن نجاح أي وساطة يعتمد على التوافق الإقليمي والداخلي، ومدى التزام الأطراف بالتفاهمات».

وفي تقرير «نيويورك تايمز» أيضاً: «رغم أن الوساطة القطرية قد تؤدي إلى تمديد مهلة التفاوض، فإن هناك شكوكاً كبيرة في أن حزب الله سيقدم تنازلات حقيقية في الملف الأمني، بالنظر إلى الدعم المستمر من إيران واستراتيجياته المتبعة في المنطقة».

تواجه الوساطة القطرية تحدّيات جسيمة على مستويات عدة. أولاً، ثمة تخوّفات من أن يكون التمديد في المهلة مجرد «كسب وقت» دون تحقيق خطوات جدّية تلتزم بها الأطراف. ثانياً، ثمة انقسامات داخلية لبنانية عميقة، تعيق بناء توافق حول الملف الأمني الحساس. ثالثاً، استمرار الدعم الإيراني للحزب يزيد من صعوبة التوصل إلى تسوية كاملة.

مع ذلك، تظل الوساطة القطرية بوابة ممكنة لتخفيف الأزمة، خصوصاً أن أي تصعيدا في الملف قد يؤدي إلى تفاقم الأوضاع الأمنية والسياسية، مع تداعيات خطيرة على لبنان والمنطقة بأكملها.

في حال أخفقت الوساطة القطرية في التوصل إلى تفاهمات عملية، فإن لبنان قد يجد نفسه أمام واحد من مسارين خطيرين: الأول هو عودة التصعيد السياسي إلى حد المواجهة الميدانية بين الجيش وحزب الله، وهو سيناريو يحمل مخاطر تفجّر صراع داخلي يعيد إلى الأذهان مشاهد الحرب الأهلية. أما المسار الثاني فهو استمرار الوضع الراهن مع تصاعد الضغوط الأميركية، ما يعني مزيداً من التدهور الاقتصادي والعزلة الدولية، وهو مسار لا يقلّ خطورة لأنه يفاقم الانهيار من دون حلول.

ويرى خبراء أمنيون أن الفشل في استثمار هذه الوساطة سيعني عملياً خسارة فرصة نادرة لفتح قناة تفاوضية مقبولة إقليمياً ودولياً، خصوصاً أن معظم المبادرات السابقة اصطدمت بجدار التجاذبات الداخلية. وفي ظل غياب بدائل دبلوماسية قابلة للحياة، فإن أي إخفاقاً في هذه المرحلة سيجعل لبنان رهينة لميزان القوى الميداني، بدل أن يكون رهينة لتفاهمات سياسية تحفظ الدولة ومؤسساتها.

تعتبر الوساطة القطرية محاولة دبلوماسية معقّدة في ملف حسّاس، تهدف إلى تحقيق توازن دقيق بين الضغوط الأميركية وواقع النفوذ الإقليمي والمحلي لحزب الله، إلا أن النجاح الحقيقي لهذه الوساطة رهيناً بمدى قدرة الأطراف على التوافق، واستعداد الحزب لتقديم تنازلات ملموسة، من شأنها أن تحقق استقراراً حقيقياً للبنان وتحفظ وحدته الوطنية.

بعد التهليل لقرارات الحكومة العبرة في التزام إسرائيل

حبيب البستاني*

أم العريس موافقة وكل الأهل يصفقون ولكن هل تقبل العروس؟ سؤال يطرحه أكثر من مراقب لا سيما بعد تبنّي الحكومة لورقة برّاك وإعطاء الجيش مهلة حتى أواخر شهر آب الحالي لوضع خطة حصرية السلاح لكي يتولى تنفيذها قبل نهاية العام ٢٠٢٥. فهلّل الجميع لهذه الخطوات ومن المعلوم أنه حتى حزب الله لم يكن معارضاً بالمطلق لحصرية السلاح إنما الخلاف كان وما يزال حول الأجندة لتنفيذ ذلك، بحيث أن المقاومة اشترطت أن يتم ذلك من ضمن الاستراتيجية الدفاعية بحيث يكون للسلاح دور في حماية البلد واللبنانيين على أن يتولى الجيش الإمرة والقرار العسكري وحده. كذلك كان من ضمن الشروط الداخلية هو أن يتم الانسحاب الإسرائيلي من النقاط المحتلة وتثبيت وقف إطلاق النار قبل الشروع في بحث الأمور المتعلقة بالسلاح. أما وقد حصل ما حصل من تبنّي الحكومة لورقة برّاك وما تبعها، ونال هذا القرار ثناء كل الدول من أميركا وفرنسا إلى الدول العربية وأمين عام الأمم المتحدة أنطونيو غوتيرس، فالجميع بانتظار النتائج. وكانت معبّرة زيارة البطريرك الماروني مار بشارة بطرس الراعي إلى الشريط الحدودي التي جاءت بُعيد اتخاذ القرار والتي أعلن خلالها عن إيمانه بالسلام ورفضه للحرب التي لم ينتج عنها سوى الموت والدمار والويلات، وقد تكلم غبطته بلسان كل اللبنانيين، فأي لبناني لا يريد العيش بسلام وأي لبناني يفضّل الحرب؟ وإن اعتبر البعض أن السلام وحب الحياة هو حصر على فئة دون الأخرى من اللبنانيين، وبالرغم من أن هذا البعض قد اتخذ من هذه المقولة شعاراً سياسياً له، فإن لا أحد من اللبنانيين لا يؤمن بذلك وأن التزامه بالمقاومة لم يكن فعلاً حربياً عسكرياً بل كان من باب الدفاع، لا أكثر ولا أقل.

زيارة البطريرك ورسالة إسرائيل

لقد ترافقت زيارة البطريرك، يوم الأحد الماضي، لا سيما خلال ترأسه القداس الاحتفالي في بلدة رميش، حيث قام العدو بإطلاق مسيّراته وطيرانه في أجواء المناطق الجنوبية ومن ضمنها قرى وبلدات الشريط الحدودي، فالعدو لا يعطي غبطته المناعة التي يعطيها عادة إبان زيارة الموفدين الدوليين بحيث تغيب مسيّراته والطائرات عن أجواء الجنوب، وبالتالي فإن العدو لا يتوانى عن معاملة كل اللبنانيين، رجال دين ومسؤولين بنفس الازدراء والعدوانية وهو لا يميّز باعتداءاته وخروقاته بين رجل دين وآخر، وما قام به يوم الأحد الماضي يدخل ضمن إطار فرض أمر واقع وحالة من التخويف المعبّر عنها بالفرنسية «intimidation». من هنا يجب أن نأخذ العِبَر من كل ذلك وأن الإسرائيلي ليس على استعداد لإعطاء جوائز ترضية للبنان وللبنانيين.

تناغم أم تعارض بين موقفي الولايات المتحدة وإسرائيل؟

ومن الأمور التي يجب التوقف عندها هو تصريحات رئيس وزراء العدو الإسرائيلي بنيامين نتنياهو من أن إسرائيل ماضية في تغيير خارطة المنطقة لا سيما في مخططها لخلق شرق أوسط جديد، وذلك بالرغم من الموقف الرسمي اللبناني والقاضي بالموافقة على ورقة برّاك وحصرية السلاح، ويخطىء من يظن أن الخطط الإسرائيلية ممكن أن تتغيّر نتيجة تغيّر مواقف الأطراف أو الدول المقابلة للدولة العبرية، فإسرائيل لن تتغيّر من تلقاء نفسها أياً تكن المواقف المتخذة من قبل الحكومة اللبنانية. إن الشيء الوحيد الذي بإمكانه تغيير الموقف الإسرائيلي هو وسائل الضغط وهي كثيرة والتي يمكن للولايات المتحدة أن تستعملها مع الكيان الإسرائيلي، هذا إن أرادت أميركا ممارسة الضغوط وليس مجاراة نتنياهو في طموحاته ومخططاته التلمودية. وفي نظرة سريعة نرى أن الولايات المتحدة قد رحّبت وأثنت على موقف الحكومة اللبنانية، ولكن ذلك ما لبث أن ترافق مع تصريحات لمسؤولين في الإدارة من أن أسباب التوتر في الجنوب اللبناني هو إطلاق حزب الله لمسيّراته باتجاه مستوطنات الشمال، في الوقت الذي يعلم الجميع أنه ومنذ دخول القرار ١٧٠١ موضع التنفيذ لم يقم الحزب بأي اعتداء من هذا النوع، بل وبالرجوع إلى يوميات قوات الأمم المتحدة فإن العدو الإسرائيلي قام بأكثر من ٣٥٠٠ خرق لاتفاق وقف إطلاق النار. وهكذا نرى أنه وأياً تكن التزامات الحكومة اللبنانية فإن العبرة هي في التزام إسرائيل بما أعلنته الولايات المتحدة في ورقة برّاك، من انسحاب، إلى احترام وقف إطلاق النار وغيرها.

* كاتب سياسي

ماذا لو لم تستطع إسرائيل احتلال كامل لغزة؟

د. جيرار ديب

أفادت وسائل إعلام إسرائيلية بانتهاء المشاورات التي عقدت في مكتب رئيس الوزراء الإسرائيلي بنيامين نتنياهو حول استمرار الحرب في غزة. وذكرت صحيفة «جيروزاليم بوست» نقلاً عن مسؤول إسرائيلي، أن التوجه الحالي هو نحو السيطرة الكاملة على قطاع غزة.

لم يخفِ نتنياهو نيّته في السيطرة أو تطويق اقطاع بأكمله أو تحديداً مدينة غزة وبعض المخيمات حيث يتواجد فيها المحتجزين بحسب معلوماته، رغم معارضة رئيس أركانه، إيال زامير، الذي وجد في مثل هكذا قرار انتحار عسكري أو على الأقل استنزاف لجيشه.

بين الحلّ الدبلوماسي والآلة العسكرية، اختار نتنياهو السير بالخيار الثاني اعتقاد منه، إن خيار الدبلوماسية لتحرير المحتجزين، يعني الاستسلام لشروط حركة الحماس التي زادت من وتيرة عملياتها العسكرية في المرحلة الأخيرة، وأسقطت عشرات القتلى من جنود العدو، كما وقامت بإطلاق صواريخ من داخل القطاع في دلالة على إن المقاومة لم تزل في أتمّ جهوزيتها القتالية، وإن السير في المسار الدبلوماسي لن تستطيع إسرائيل فرض شروطها أو القفز فوق مطالب حماس.

«نتنياهو والحرب الدائمة»، هذا العنوان الذي اختاره الرجل للمرحلة المقبلة، والذي عمل على تمهيد الطريق له سياسياً من خلال اجتماعه الأربعاء ٦ آب، بزعيم المعارضة يائير لابيد، في خطوة أرادها تنسيقية قبل مرحلة الحسم العسكري. أخذ نتنياهو قراره في وقت يشهد العالم على مسيرات احتجاجية مؤيدة لوقف الحرب ولفكّ الحصار ومنع تفاقم الأمور نحو الأسوأ من شدّة الجوع. إذ لأول مرة في تاريخها تشعر إسرائيل إنها باتت مطوّقة شعبياً وحكومياً في العالم، فأن تفرغ تل أبيب سفارتها في أثينا وتخلّيها تماماً من جميع موظفيها بسبب الحالة الشعبية الغضبية أمر جدير بالتوقف عنده وقراءته بهدوء للمرحلة القادمة.

لم يفاجئنا قرار الكبينيت المصغّر بشأن احتلال القطاع، فالرجل حتماً سيختار الهروب إلى الأمام، في حرب باتت قاب قوسين من دخولها عامها الثاني دون تحقيق أهدافها سوى تدمير القطاع وتجويع سكانه. لهذا يدرك نتنياهو أن أي وقفا للحرب في الوقت الراهن هو انتحار سياسي على الصعيد الشخصي، وهو رهان صعب على مصير الكيان واستمرارية وجوده، وكأن «لعنة الثمانين» التي وعد الإسرائيليين بتخطيها عام ٢٠١٧، تطلّ عليه من جديد.

ذهب نتنياهو بخيار استمرار العمل العسكري رغم المشادات الكلامية مع زامير وتهديده بدفعه نحو الاستقالة إن لم ينفذ القرار السياسي. ولكن كان لافتاً موقف الرئيس الأميركي دونالد ترامب الذي لم يفصح عن رأي إدارته في قرار نتنياهو، مكتفياً أمام الصحافيين في البيت الأبيض الثلاثاء ٥ آب الجاري، بالقول أنه يريد أن تتوقف الحرب في غزة، مؤكداً أن إدارته تعمل على تحشيد دعم إنساني لسكان القطاع.

لا نقاش في أن الرئيس الأميركي يريد أن يرى نهاية للحرب في غزة، لأنّ النهاية يريدها على الطريقة «الترامبية» وليس الإنسانية. إي إن قراره هذا لم يأتِ من فيض إنساني لديه حول رؤيته للمجازر التي ترتكب بحق السكان، بل، على ما يبدو، يأمل في نهاية لحرب تضمن له إعمار القطاع على أساس «ريفييرا الشرق» التي تحدث عنها في أكثر من مناسبة واعداً بإقامتها.

هنا بيت القصيد، فمن قطاع غزة تضع واشنطن، عبر استخدامها لآلة الحرب الإسرائيلية، حجر الأساس لبناء ممرّها الذي سيحدّد الوجهة الجديدة للتجارة العالمية. وهنا، من تدمير وتهجير السكان في سبيل إعادة البناء تبدأ رحلة الألف الميل، الذي تمّ رسمها في نيودلهي في ١٠ أيلول عام ٢٠٢٣، والذي رفع خارطتها نتنياهو من على منبر الأمم المتحدة ليتحدث عن طريق الخير في مواجهة طريق الظلام.

لم يعد خفياً، أن النقاش في صمود حركة حماس في مقاومتها، لم يعد مرتبط بالوجود الفلسطيني والحفاظ على القضية، بل له أبعاداً أشمل وأوسع من جغرافية غزة. إذ منذ بداية حرب إسرائيل على القطاع في ٧ تشرين الأول عام ٢٠٢٣، لم يضع نتنياهو أولوياته تحرير المحتجزين، بقدر ما ارتبط الهدف بتقاطع بين الحفاظ على هويته السياسية وتنفيذ الأجندة الأميركية في بناء «الممر الهندي الاقتصادي» الذي تم الاتفاق عليه في نيودلهي، حيث ستلعب فيه تل أبيب دور الدولة المحورية التي تربط الممر من الهند وصولاً إلى العمق الأوروبي.

تجد واشنطن في هذا الممر تضييقاً للخناق على الممر الصيني الذي افتتحه الزعيم الصيني، شي جين بينغ، والذي أطلق عليه تسمية «الطريق والحزام». وفي الممر الهندي تجد واشنطن ضالتها في محاولة جديدة وجديّة لاحتواء الصين على الساحة الدولية، بعدما عجزت إلى الآن احتوائها عسكرياً من خلال الاستفزازات التي قامت وتقوم بها تجاه الصين في شبه جزيرة تايوان، والتي وصل الحال بواشنطن لإرسال بحسب ما كشفته «صحيفة فاينانشال تايمز» عن وكيل وزارة الدفاع الأميركية لشؤون السياسات، إلبريدج كولبي، الذي حثّ مسؤولي الدفاع الأستراليين واليابانيين على توضيح الدور الذي سيقومون به في حال اندلاع صراع بشأن تايوان.

لا تتوانى واشنطن عن القيام بتطبيق سياسة الاحتواء على الدول المناهضة لنفوذها في العالم، وإن شعار «أميركا أولاً»، الذي رفعه ترامب دليل على إن واشنطن تعمل على إعادة ترتيب النظام الدولي بما يكرّس من جديد نفوذها وحضورها في الساحة الدولية. لهذا هي اليوم تطيل الحروب، بعكس ادّعاءات ترامب، وهي تسعى في مضايقاتها لحلفائها إلى تحفيزهم على السير في سياسة «سباق التسلح» بعدما كانوا يعتمدون على القوة الأميركية المطلقة.

تريد واشنطن استمرار كييف في حربها مع روسيا، لأنّ في هذا استنزاف للقدرة العسكرية الروسية التي رغم تحقيق تقدّم ميداني في مناطق القتال، إلا أنّ هذا أتى على حساب حضورها في ساحات نفوذ أخرى، ومنطقة الشرق الأوسط نموذجاً لتراجع الدور الروسي بشكل كبير.

إن صمود حركة حماس في الحرب القادمة وإفشال مخطط نتنياهو في تطويق وإحكام السيطرة على القطاع أو على مدنه ومخيماته يعني إسقاط نتنياهو أولاً وزجّه في السجن، بعدما أسقطته أخلاقياً وإنسانياً وأصبح مطلوب للعدالة الدولية بسبب جرائم حربه. وثانياً، إفشال المشروع الأميركي في المنطقة المبني على أساس تعبيد الطريق للممر الهندي وتحسين نفوذها وضمان استمرار عمل شركاتها، فهل سيكون هذا مستحيلاً على المقاومة في فلسطين؟ أم سيكون للمحور الممانع من غزة إلى يمن رأياً مختلفاً ويبادر إلى مفاجأة العدو من خلال إسناد حماس وعرقلة الهجوم الأخير على القطاع؟

من إعلام العدو

تساؤلات حائرة حول آلية التنفيذ تنتظر إجابات مقنعة

ضبابية الإدارة المدنية البديلة

قدّم رئيس الوزراء بنيامين نتنياهو في المؤتمر الصحافي، الذي عرض فيه خطته لمواصلة الحرب على غزة، عرضاً بصرياً تضمّن خمسة مبادئ لإنهاء الحرب؛ سأركّز على المبدأ الخامس، وهو (إدارة مدنية بديلة تستبعد «حماس» والسلطة الفلسطينية). كان من الواجب إعداد إدارة كهذه منذ اليوم الأول للحرب. الآن، وبعد تأخير يقارب العامين، أخيراً، سمعنا شيئاً غامضاً، يتمحور أساساً حول ما يُفترض ألّا تشمله هذه الإدارة (لا «حماس»، ولا السلطة الفلسطينية)، بينما قيل القليل جداً عمّا ستتكون منه فعلاً. يمكن تفهّم التوقعات أن هذه الإدارة يجب ألّا تزرع ثقافة «الإرهاب»، وتعيش بسلام مع إسرائيل، لكن ما عدا ذلك، يبقى الأمر غارقاً في الضبابية.

ومع ذلك، تُثار أسئلة عديدة، منها: مَن سيشكّل هذا الكيان الذي سيدير القطاع بهذه الصورة (المذهلة)؟ وماذا عن ميزانيته؟ ومَن سيتحمّل التكاليف المرتبطة بتأسيسه وإدارته؟ وهل ستكون لإسرائيل أي صلاحيات بشأنه، مثل حق النقض (الفيتو) على تشكيلته؟ حتى الآن، كان هناك أحاديث غامضة عن مشاركة السعودية ومصر في إدارة القطاع، وربما دول إسلامية أُخرى، لكن المسافة بين ذلك وبين الوصول إلى نتيجة ملموسة لا تزال بعيدة جداً.

من الواضح أن مثل هذا الكيان يحتاج إلى قوة شرطة وإدارة مدنية، بكل ما يستلزمه ذلك، بما في ذلك جهاز إداري وموظفون ومعلمون، وغيرهم. فهل هناك أيّ تقدير للمدة التي سيستغرقها إنشاؤه؟ وكيف سيكون الوضع في القطاع خلال الفترة الانتقالية حتى قيامه؟ حتى الآن، لم نسمع عن أيّ نقاش في الحكومة، أو في لجنة وزارية متخصصة مُنحت صلاحية معالجة الموضوع.

إلى جانب هذه الأسئلة المهمة، تبرز مسألة أيديولوجية: كيف سيكون وضع هذا الكيان، وكيف سيكون وضع قطاع غزة نفسه؟ من الواضح أن حكومة نتنياهو لن توافق على أن يكون دولة (حتى لو كانت منزوعة السلاح). إذاً، هل ستكون شكلاً من أشكال الحكم الذاتي؟ وهل ستكون تحت وصاية دولة ما؟ وهل سيحمل سكان القطاع بطاقات هوية؟ جوازات سفر؟ وإذا كان الأمر كذلك، فباسم مَن ستصدر هذه الوثائق، وما هو اسم الكيان الذي سيُصدرها؟

علاوةً على ذلك، تُطرح مسألة الصلاحيات الممنوحة لهذا الكيان، ليس فقط على الصعيد الداخلي (أي إدارة القطاع ومعالجة شؤون الصحة والتعليم وغيرها)، بل أيضاً على الصعيد الخارجي. فهل سيتمكن هذا الكيان من إقامة علاقات دبلوماسية مع دول أجنبية؟ وهل سيتمكن من إنشاء ميناء يُستخدم لاستيراد البضائع وتصديرها، وربما مطار؟ حالياً، ووفقاً لاتفاق أوسلو، تجري عمليات الاستيراد إلى السلطة الفلسطينية والتصدير منها عبر إسرائيل، التي تقوم أيضاً بجباية رسوم الاستيراد وضريبة القيمة المضافة على البضائع المستورَدة إلى الأراضي الفلسطينية عبرها. لكن في نظر حكومة نتنياهو، السلطة الفلسطينية مرفوضة. إذاً، كيف سيكون وضع غزة في هذا الشأن؟ وهل ستكون حرة في إقامة علاقات تجارية مستقلة؟

لقد حان الوقت لمعرفة ما إذا كان هناك أحد في حكومة إسرائيل قد تكلّف عناء التفكير في هذه القضايا المطروحة أمامنا منذ ما يقارب العامين. وإن وُجد، فربما من المناسب أن يشرح لنا ما الذي يدور في خلده.

المصدر: معاريف

كلمة ونُصّ

البطاقة التموينية / التمويلية!

عبد الفتاح خطاب

- وهيك... الرئيس ميشال عون: عندما يصبح الفساد محمياً بالقانون والقضاء يكون أول ضحاياه الموظف النزيه!

- وهيك... المفتي قبلان: الحكومة متهورة وفاشلة وتدير البلاد نحو الانهيار!

- وهيك... الوزير السابق مصطفى بيرم: لولا المقاومة لكانت إسرائيل الآن في بعبدا وبيروت!

- وهيك... جبران باسيل: الطائف نص على حلّ جميع الميليشيات، ولكن لم يتمّ تطبيقه بالكامل فتغاضى عن سلاح المقاومة، وقد شرّعت الحكومات المتعاقبة هذا السلاح وقد آن الأوان لتطبيق هذا البند!

- وهيك... أمين المجلس الأعلى للأمن القومي الإيراني علي لاريجاني: سنقف إلى جانب شعب لبنان العزيز في مختلف الظروف!

- وهيك... لم يشهد لبنان مثل هذه الموجة من الحرّ منذ ترأس الرئيس بري المجلس النيابي... أي منذ ٣٣ عاما!

- إعادة الودائع وتسليم السلاح كلاهما من أولى الأولويات، والاثنان علي ما يبدو مستحيل تحقيقهما. إعادة الودائع حقّ لا خلاف فيه، وهي تخفف من أعباء المواطنين، وتحرّك الاقتصاد، وبالتالي تحرّر لبنان من الضغوط الخارجية للتعجيل بتسليم السلاح عبر التلويح بالمساعدات الاقتصادية وإعادة الإعمار أو حتى فرض العقوبات. لكن الضغوط الدولية منصبة حالياً على موضوع السلاح فقط، وتتجاهل موضوع الودائع!

- هل تذكرون مشروع البطاقة التموينية/ التمويلية الإلكترونية التي أقرّها مجلس النواب في حزيران ٢٠٢١!

السنيورة التقى وفد المركز الثقافي الإسلامي: قرار الحكومة بحصرية السلاح نهائي وفرصة حقيقية لإعادة بناء الدولة

الرئيس السنيورة مستقبلاً وفد المركز الثقافي الاسلامي

استقبل الرئيس فؤاد السنيورة في مكتبه ببيروت، وفد المركز الثقافي الإسلامي برئاسة السفير هشام دمشقية، وحضور أعضاء من الهيئتين الإدارية والعامة، وتم البحث في قضايا ثقافية ووطنية راهنة.

بداية أطلع دمشقية الرئيس السنيورة على «نشاطات المركز الثقافية والاجتماعية، لا سيما الانتخابات الأخيرة التي جرت قبل نحو شهرين، والعمل على توسيع الهيئة العامة في المركز، ورفدها بالدم الحيوي الجديد، لاستمرار القيام برسالة المركز، ولتثبيت هوية بيروت وترسيخ مفهوم المواطنة في المجتمع اللبناني في هذه الظروف الصعبة التي يمر بها البلد والمنطقة».

ونوه الوفد بمواقف الرئيس السنيورة «الوطنية وبحكمته وحنكته في التعامل مع إدارة الأزمات، وبخبرته وتجربته الواسعة في معالجة القضايا الشائكة التي تعصف بالبلد، خاصة انه خاض تجربة مماثلة عقب اندلاع حرب تموز التي شنها العدو الاسرائيلي على لبنان في العام ٢٠٠٦، وما تبعها من تطورات سياسية وأمنية ليس أقلها اجتياح مدينة بيروت في ٧ أيار المشؤوم عام ٢٠٠٨».

الرئيس السنيورة

بدوره، أعلن الرئيس السنيورة دعمه «الكامل لمسيرة المركز الثقافي الإسلامي في بيروت ولبنان، لا سيما انه الذراع الثقافية لدار الفتوى في الجمهورية اللبنانية»، مشددا على «أهمية تعزيز الحضور الثقافي والوطني للمركز من خلال رفده بالطاقات والنخب، وتفعيل التواصل مع الجهات الرسمية والفاعلة، ليتمكن من تأدية رسالته النبيلة بنشر ثقافة الحياة والوسطية والاعتدال والمعرفة والعيش المشترك بين جميع مكونات الشعب اللبناني».

وأسف أن «اللبنانيين عمدوا الى تضييع وإهدار الفرص العديدة والثمينة التي اتيحت لهم في أكثر من مجال، ولا سيما عند الاستحقاقات المصيرية». وقال: «إن لبنان اليوم يعيش أدق مراحله المفصلية، إذ لم يعد في سلم أولويات المجتمعين العربي ولا العالمي، وهذا يتطلب من الجميع تنبها للمخاطر المحدقة ببلدنا وفي المنطقة إزاء التحديات الكبرى. وبالرغم من ذلك، ثمة فرص كبيرة يمكن للبنانيين بوحدتهم الاستفادة منها».

اضاف: «علينا ان ندرك جميعا بأنه لا يمكن الاستمرار في ازدواجية السلطة في لبنان، ولا الاستمرار في حال الإنكار والمكابرة التي يعاني منها بعض اللبنانيين. ان قرار الحكومة بحصرية السلاح نهائي ومفصلي وتاريخي، وهو فرصة حقيقية للبدء بإنقاذ لبنان وجميع اللبنانيين، وبالتالي مباشرة عملية إعادة بناء الدولة وتمكينها من استعادة سلطتها الكاملة على جميع أراضيها ومرافقها والنهوض بالمجتمع اللبناني».

وتابع: «العين اليوم شاخصة على الدولة اللبنانية وعلى ذراعها الأساسي الجيش اللبناني، وهما يتمتعان بالحكمة والحزم في مقاربة الاستحقاقات بثقة وثبات، ولنا ملء الثقة بقدرتهما على مقاربة المعالجات بمسؤولية وطنية كبيرة، وهو الامر الذي يجمع عليه اللبنانيون».

وقال: «المطلوب من «حزب الله» أن يدرك دقة الأوضاع التي يمر بها لبنان واللبنانيون، وضرورة مساعدته في التوصل الى هذا الادراك من اجل تخطي هذه المحنة الكبيرة التي يمر بها الوطن، حيث نحتاج جميعا إلى تخفيف الاحتقان والتوتر توصلا الى استعادة الدولة لسلطتها الكاملة وحصرية السلاح بيد الجيش اللبناني والقوى الامنية».

أضاف: «إننا في العام ٢٠٠٦ استطعنا منع إسرائيل من الانتصار، وأدركت يومها أنها لم تنتصر، لذلك عملت على إعادة تقييم سياساتها وأدائها حيث عمدت الى تعزيز قواها العسكرية، الجوية، والنارية، والاستخباراتية، والتكنولوجية، في مقابل لا شيء مواز في الطرف الآخر. إذا كانت إسرائيل لم تطبق القرار ١٧٠١، ف»حزب الله» أيضا لم يطبق القرار، وبينما كانت إسرائيل تستعد للحرب المقبلة كان هناك البعض بتغطية حزبية يعتدي على قوات اليونيفيل، وهكذا تردت الأمور وجرى توريط لبنان في الثامن من أكتوبر ٢٠٢٣ بداعي حرب المشاغلة والاسناد، وتعاظمت حدة الاعتداءات الإسرائيلية على لبنان وعلى «حزب الله» حتى اضطر لبنان الى الموافقة على اتفاق التفاهمات الجديدة لتطبيق القرار ١٧٠١ الذي هو بمثابة اتفاق اذعان، وبات لدى إسرائيل القدرة العسكرية التي تمكنها من اصطياد اللبنانيين كالعصافير من دون أي حماية».

وسأل: «المطلوب من الدولة والجيش، التصرف بحكمة بالغة. والمطلوب من المسؤولين اللبنانيين واللبنانيين بشكل عام، التصرف بالحكمة والحزم المطلوبين بانتظار الدراسة التي تعدها قيادة الجيش اللبناني بشأن أسلوب المعالجات التي ستعتمد للتوصل الى تطبيق وقف الاعمال العدائية بين لبنان وإسرائيل».

وقال: «ثقتنا كاملة بالجيش اللبناني الذي شكل العامود الفقري لوحدة لبنان، وبحرصه الدائم على العمل بتوجيهات من الحكومة اللبنانية لمنع الانزلاق نحو الفوضى او الاختلاف بين اللبنانيين، وبالتالي الحرص على عدم إعطاء الحزب الحجج والذرائع للتمسك بسلاحه وعدم تمكينه من الهروب إلى الأمام، وادخال لبنان واللبنانيين في مخاطر لا تحمد عقباها».

اضاف: «نحن نعلم ان الأمر ليس باليسير، بل يحتاج إلى جهد كبير وتواصل محليا وخارجيا مع الاشقاء والاصدقاء، لتعزيز الادراك لدى الجميع بأن الدولة هي مصدر الحماية والوحدة لجميع اللبنانيين، وانه لا ينفع، بل من المضر بوحدة اللبنانيين، الاستمرار في القبول بازدواجية السلاح بين الجيش اللبناني وبين سلاح أي فئة أخرى في لبنان، مهما حمل هذا السلاح من عناوين وطنية او مقدسة».

واكد «أهمية استمرار وتفعيل منصة رؤساء الحكومات السابقين حيث سيجري اول لقاء قريب لهم عقب عودة الرئيسين نجيب ميقاتي وتمام سلام من السفر، لا سيما وان هذه المنصة تمثل مرجعية وطنية وسياسية، مهمتها الأساسية تجاوز الاستحقاقات الداخلية الكبيرة والخطيرة الداهمة، والتشديد على أهمية الوصول بلبنان إلى شاطئ الأمان بالتعاون مع المجتمعين العربي والدولي ووفق الثوابت التي اقرها اتفاق الطائف».

جريحان في زبقين ولقاء جامع مع اليونيفيل

من اللقاء الجامع

واصل العدو الاسرائيلي عدوانه على لبنان واستمرت طائراته في اجواء الجنوب ، وكان صدر عن مركز عمليات طوارئ الصحة العامة التابع لوزارة الصحة العامة بيان أعلن أن غارة الجيش الإسرائيلي بمسيرة على دراجة نارية ليل أمس في بلدة زبقين قضاء صور أدت إلى إصابة شخصين بجروح طفيفة.

كما صدر بيان آخر أعلن أن غارة العدو الإسرائيلي بمسيرة على بلدة الناقورة، أدت في حصيلة نهائية إلى إصابة ثلاثة أشخاص بجروح.

وحلّقت مسيّرة معادية على علو منخفض في أجواء منطقة مرجعيون.

لقاء جامع

وشهدت بلدة علما الشعب في قضاء صور لقاء جامعا في قاعة كنيسة مار إلياس، جمع فعاليات دينية، رؤساء بلديات، ممثلين عن المجتمع المدني، وأفرادا من قوة «اليونيفيل»، في مناسبة تؤكد أهمية الشراكة والتعاون بين البعثة الدولية والمجتمع المحلي.

وترأس المناسبة قائد قوة «اليونيفيل» اللواء ديوداتو أبانيارا، يرافقه قائد القطاع الغربي في اليونيفيل – العميد ديفيد كولوسي، إلى جانب رئيس بلدية علما الشعب.

وحضر اللقاء سفير السلام العالمي ورئيس جمعية «تنمية السلام العالمي» حسين غملوش، الذي ركز في كلمة على «أهمية تعزيز ثقافة السلام والتعاون الإنمائي»، مؤكدا «التزام الجمعية بدعم المبادرات الإنسانية والإنمائية في الجنوب».

وفي كلمة ترحيبية، شدد قائد «اليونيفيل» على «التزام البعثة بدعم الاستقرار في جنوب لبنان وتعزيز الروابط مع الأهالي، عبر مبادرات إنسانية وتنموية تسهم في تحسين الظروف المعيشية وتعزيز الثقة المتبادلة».

وشهدت المناسبة تفاعلا إيجابيا من الحضور الذين أشادوا ب»أهمية هذه المبادرات في ترسيخ السلم الأهلي وتعزيز صمود البلدات الجنوبية».

يذكر أن جمعية تنمية السلام العالمي، برئاسة السفير غملوش، تلعب دورا متقدما في بناء الشراكات بين المنظمات الدولية والمجتمع المحلي، وتعمل باستمرار على إطلاق برامج ومبادرات تعزز السلام والتنمية المستدامة.

لقاء تضامني استنكاراً لإستهداف البعثات الإعلامية كلمات انتقدت صمت العالم ورسالة إلى الأمم المتحدة

المتحدثون في اللقاء

عقد في الرابطة الثقافية طرابلس لقاء تضامني مع إعلامي غزة واستنكارا لاستهداف آلة العدو للبعثات الإعلامية قتلا واغتيالا .

بعد النشيد الوطني ودقيقة صمت لارواح شهداء غزة وفلسطين المحتلة ولبنان ، تحدث الزميل محمد الحسن مرحبا بالمشاركين، وقال :«كلنا نحمل أقلامنا جسرا للعبور من مشهد الى مشهد، من قطر الى قطر، من موسم الى موسم ،من تاريخ الى تاريخ، من حقبة الى حقبة، و من مسرح الى مسرح في السياسة وغير السياسة ، وكلنا نحمل اقلامنا نخط اخبارا عادية، نكتب كلاما عاديا، نتحدث لغة عادية ونتبادل خطابات عادية ونتواصل تواصلا عاديا ولكن هم في غزه اعلاميو غزه يجيدون ما لا نجيده نحن، يجيدون ان يكونوا هم اسياد القضية وعنوانها وخبرها وتفصيلها وعمقها ومضمونا وهم انفسهم قضية».

ثم ألقى كلمة رئيس المجلس الوطني للإعلام والمنسق العام «للقاء التشاوري للنخب في المحافظات»عبد الهادي محفوظ ، الصحافي أحمد درويش، وقال:«اننا في زمن الكلمة والحرب والصورة ليبقى سلاحنا قلما.

واستحضر درويش حديثا موثقا على وسائل التواصل لمحادثة اخيرة بين الزميل الشهيد أنس الشريف وصديق له ينصحه بمغادرة غزة الى الدوحه، فكانت التجارة الرابحة حيث كان جواب انس لن اغادر غزة الا الى الجنة ، فقد اختصر الطريق عروجا وارتقاء».

ثم القى رئيس الرابطة الثقافية الصحافي رامز الفري، كلمة شدد فيها على «إن استهداف الصحافيين وهم يرتدون ستراتهم المهورة «ليس حادثا عابرا، بل هو جريمة حرب متعمدة، ورسالة واضحة من الاحتلال بأنه يخشى الكلمة أكثر مما يخشى الرصاصة. إنهم يريدون قتل الشهود لقتل الحقيقة، لكن الحقيقة لا تموت».

وختم :»فلنجعل من وقفتنا هذه صرخة حق تهز الضمائر، فالصحافة ليست جريمة... الحقيقة أقوى... والعدالة آتية مهما طال الزمن».

ثم القى نائب نقيب المحررين غسان ريفي كلمة النقيب القصيفي، وقال :«إذا كانت إسرائيل تخشى أن يفضح الاعلام المقاوم جرائمها، فإنها في إستهدافها لخيمة قناة الجزيرة في حرم مجمع الشفاء الطبي في غزة، وقتلها الزملاء الصحافيين أنس الشريف، محمد قريقع، إبراهيم ظاهر، محمد نوفل، حسام شبات، وأحمد اللوح الذين إرتقوا شهداء بعد قيامهم برسالاتهم الاعلامية على أكمل وجه، فإنها تريد أن تُسكت هذا الصوت المقاوم فلا يتحدث عن غطرستها وعربدتها».

ودعا الى أوسع تضامن مع كل الزملاء المستهدفين شهداء وجرحى في كل أنحاء العالم وخصوصا الزملاء في قناة الجزيرة والذين إستهدفهم القصف الحاقد الذي ضربت فيه إسرائيل شرعة حقوق الانسان، واتفاقيات جينيف، وبروتوكول الصليب الاحمر الدولي الذي يحظر التعرض للصحافيين والاعلاميين في زمن الحروب».

كلمة نقيب المصورين في لبنان علي علوش،ألقاها نصري الرز، وقال :»نقف اليوم، باسم نقابة المصورين الصحافيين في لبنان، وبتكليف من نقيبها الاستاذ علي علوش لنرفع الصوت عاليا في وجه آلة القتل الإسرائيلية التي لا تفرّق بين مدني وصحافي، ولا تميّز بين حامل كاميرا وحامل سلاح، بل تستهدف الحقيقة ذاتها، وتغتال من يحملها».

ووجه اللقاء رسالة إلى الممثل المقيم لأمين عام الامم المتحده في لبنان عمران ريزا لرفعها الى الامين العام انطونيو غوتيريش، طالبوا فيها بوضع هذه الاستهدافات والاغتيالات في خانة الجرائم الدولية وهي تحتاج حكما في المستقبل القريب لتحويلها الى المحاكم الدولية المختصه لملاحقة ومعاقبة المتورطين فيها ومنفذيها .

وشددوا على ان استمرار حرب غزة بمثابه إبادة جماعية ولابد للمجتمع الدولي ان يعمل بحزم على وقفها ومنعها ووضع اسرائيل امام المجتمع الدولي والمؤسسات الدولية المعنيه الرادعة والعادلة في الوقت عينه.

واكد المجتمعون انه على وسائل الاعلام الكبرى في الشركات الدولية المعروفة ان تصدر مواقف واضحة من اغتيال مندوبيها ومراسليها وايضا من اغتيال الصحفيين المتعددي الانتماءات في وسائل الاعلام المختلفة عربية ودولية في غزه وفي انحاء دوله فلسطين المحتلة .

وطالب المجتمعون بتحريك كل القضايا والتي تورطت اسرائيل من خلالها باستهداف صحفيين فاغتالتهم دون حسيب او رقمي على مر سنوات طويلة.

الخطيب التقى وفدين من «حزب الله» ومؤسَّسة يعقوب: لتحصين الوحدة ومنع أي صدام بين الجيش والمقاومة

الشيخ الخطيب مستقبلاً وفد مشايخ حزب الله

استقبل نائب رئيس المجلس الإسلامي الشيعي الأعلى العلامة الشيخ علي الخطيب قبل ظهرامس، في مقر المجلس في حارة حريك وفد علماء «حزب الله في منطقة بيروت، حيث تم البحث في تطورات الأوضاع في لبنان في ظل استمرار الاحتلال والعدوان الصهيوني ضد لبنان.

واكد الخطيب» ضرورة تحصين الوحدة الوطنية بين اللبنانيين بالتعاون والتشاور وعدم افساح المجال أمام أي عمل مشبوه للفتنة، والعمل على منع أي صدام بين الجيش والمقاومة» ، داعياً الى «تطبيق القرار الدولي ١٧٠١ الذي تنتهكه إسرائيل يومياً وتعتدي على اللبنانيين»، مشدداً على التحرك الجاد والفاعل على كل المستويات لدحر الاحتلال عن الجنوب ولجم عدوانه وعودة النازحين وتحرير الأسرى وإعادة اعمار ما هدمه العدوان.

وادلى الشيخ الدكتور ياسر فلحه كلمة باسم الوفد، فقال: «الزيارة لتأييد مواقفه الوطنية والإسلامية الجامعة، وهذه الدار التي تعودنا أن تكون لكل اللبنانيين ولكل المظلومين، من السيد موسى الصدر فالشيخ محمد مهدي شمس الدين والشيخ عبد الأمير قبلان والى الشيخ علي الخطيب حفظه الله الذي أكد على ضرورة حفظ هذا الوطن وأهل هذا الوطن والدفاع عن المظلومين وإعادة الناس إلى قراها وإعادة الإعمار وان يعود الأسرى، وهذا ما تعوداه من هذه الدار التي كنا في خدمته فيها».

واستقبل الخطيب بالوفد في مقر المجلس مؤكداً ان لبنان بلد التنوع الإيجابي حيث يحترم اللبنانيون بعضهم البعض ولا يوجد خلاف بينهم، ونحن في الاجتماع السياسي ننبذ الطائفية والعصبية وندعو الى احترام الانسان وحفظ كرامته وحقوقه.

وقال يعقوب اثر اللقاء:«اليوم ليس لدينا خيارات بالسياسة إما أنه نستعين بالخارج لكي يعيننا وهذا أمر مستحيل إما أن نتعاون جميعا بورقة واحدة ورؤية واحدة للولوج إلى حل من خلاله نستطيع أن نواجه هذا التحدي، وهذا الانزلاق الذي نعيشيه، كما وجهنا دعوة لسماحة الشيخ الخطيب لمناسبة الذكرى ٤٧ لاختفاء الإمام السيد موسى الصدر والوالد الذي سيكون هذا العام تحت شعار صبر ورجاء في بطركية الروم الكاثوليك في الربوة في الأول من أيلول إن شاء الله عصراً».

تربية

كرامي بحثت مع مدراء المدارس والثانويات التحضيرات للعام الدراسي الجديد

في إطار التواصل المباشر مع مديري المدارس والثانويات الرسمية والتركيز على أهمية دورهم في التحضير لانطلاقة العام الدراسي الجديد، عقدت وزيرة التربية والتعليم العالي ريما كرامي اجتماعا مفتوحا مع نحو أربعين مديرة ومديرا في قاعة المسرح، ورحبت بهم مؤكدة على الدور المميز الذي يمكن أن يلعبه المديرون المؤهلون والمتفانون في إنجاح المدرسة، وأشارت إلى الشراكة الطبيعية القائمة والأساسية مع المدير لانطلاقة العام الدراسي، ودعتهم إلى القيام بأفضل ما لديهم لإنجاح السنة الدراسية.

ثم تركت المجال للأسئلة التي تنبع من عملهم اليومي ومن المسؤوليات الملقاة على عاتق كل منهم ،سيما وأنهم عينة من المناطق اللبنانية كافة، ومنها تعاظم المهام الملقاة على عاتق المدير واضطراره إلى العمل حتى في العطلات احيانا، ومواضيع الموازنة الإلكترونية، كما اشار بعضهم إلى تناقص عدد أساتذة الملاك والحاجة إلى اساتذة متخصصين جدد، وتحدثوا عن عدم إمكان المباشرة بالعام الدراسي في مناطق معينة لانشغال الاولاد مع اهاليهم في جمع المواسم الزراعية، وأشاروا أيضا إلى تأثير الأزمات المالية والإدارية وتراكم الأزمات الصحية والإجتماعية والنفسية، والتي تتطلب مالا وجهدا ووقتا واختصاصيين لمتابعة اوضاع التلاميذ.

وتحدث المديرون عن ضرورة تحديد مهام الناظر في المدرسة، وطالبوا بأساتذة لكل المواد وخصوصا للرياضة والفنون، كما توقفوا عند مطالبة مالكي المدارس المستأجرة باسترداد المباني أو رفع بدلات الإيجار بمبالغ لا قدرة على تأمينها، وطالبوا بفروع باللغة الإنكليزية للروضات، واعتماد الرقمنة والمكننة الإدارية، ومعالجة أوضاع الأولاد اللبنانيين الذين كانوا يدرسون في سوريا، كما طالبوا بمتابعة العمل لتشغيل تجهيزات الطاقة الشمسية لكي توفر المدارس أكلاف الطاقة على صناديقها.

الوزيرة كرامي عبرت عن ارتياحها لسماع مطالب المديرين وهي معبرة عن حالات مشابهة في المناطق كافة، وأكدت العمل مع الإدارة في الوزارة لترسيخ استعمال المكننة بصورة أوسع وتعميمها سيما وأن الوزارة قطعت شوطا في هذا المجال، وأشارت إلى ان الأهالي الذين شكوا من بداية العام الدراسي في أيلول او نقلوا أولادهم إلى مدارس خاصة قد التزموا بكل قوانينها وانظمتها في المواعيد المحددة، لذا يجب أن تبدأ المدارس الرسمية حيث يمكنها ذلك لكي نتيح لأكبر عدد ممكن من المتعلمين أن يستفيدوا من أكبر عدد من أيام التدريس الفعلي.

واستقبلت الوزيرة كرامي منتخب لبنان المدرسي المشارك في الدورة العربية المدرسية للعبة الريشة الطائرة التي ستقام في الأردن بين ١٧ و ٢٧ آب الحالي ،بمشاركة ١٢ دولة عربية.

ثم ترأست الوزيرة كرامي الإجتماع الدوري لمجلس التعليم العالي في حضور الأعضاء والمستشارين والخبراء، وذلك في حضور نقيب المهندسين فادي حنا لوجود ملفات تتعلق بمهنة الهندسة.

وتم في بداية الجلسة طرح موضوع الطلاب اللبنانيين الذين كانوا يدرسون في سوريا وخصوصا في الجامعات السورية وغادروا فجاة ولم يحملوا معهم الوثائق الجامعية التي تثبت دراستهم، ويبلغ عددهم نحو ٢٨٠ طالبا جامعيا، وناقش المجتمعون كيفية السماح لهم بالإنضمام الى الجامعات في لبنان لاستكمال مسارهم الدراسي.

وطرح المجلس الموضوع من جوانبه كافة الأكاديمية والقانونية، وتم التوافق على تحديد منصة تستقبل ملفات ومعلومات محددة عن كل طالب وما يمكن أن يتوافر لديه من اوراق، ليصار إلى فرز الداتا وتحديد أنواع النواقص والحالات وسنوات الدراسة المنفذة وذلك بهدف إيجاد حلول استثنائية بتوصية من مجلس التعليم العالي الذي قرر تشكيل لجنة مصغرة لصوغ اقتراح لطرح قانوني يتم رفعه إلى مجلس الوزراء او إلى مجلس النواب.

ثم درس المجتمعون جدول الأعمال وتم اتخاذ التوصيات المناسبة في شأن كل ملف.

وزارة التربية نشرت البيانات الخام للتقييم التشخيصي الوطني والاستجابة بلغت ٩٦٪

وضعت وزارة التربية والتعليم العالي، في خطوة غير مسبوقة تهدف إلى تعزيز الشفافية وتحسين جودة التعليم، بالتعاون مع المركز التربوي للبحوث والإنماء، ولأول مرة،البيانات الخام الكاملة للتقييم التشخيصي الوطني في متناول الرأي العام والباحثين.

هذه البيانات، التي جمعت من أكثر من ١٣٥،٠٠٠ تلميذ في الصفوف من الأول حتى السادس الأساسي في جميع المدارس الرسمية، تمثل قاعدة بيانات وطنية ضخمة وغير مسبوقة في قطاع التعليم اللبناني، وتفتح المجال أمام تحليل معمق لمستوى التحصيل التعليمي في المراحل الأساسية.

ويكتسب هذا التقييم أهمية خاصة كونه يقيس المهارات التأسيسية في اللغات العربية والأجنبية المعتمدة (شفهيا وخطيا) والرياضيات، مع نسبة استجابة استثنائية بلغت ٩٦ في المئة، ما يعكس شمولية ودقة المعطيات.

ولضمان الخصوصية والاعتبارات الأخلاقية، جرى ترميز أسماء التلاميذ والمدارس. وتتضمن هذه البيانات مؤشرات تفصيلية لعلامات التلاميذ في مجالات متعددة، ومستويات الأداء لكل طالب، مما يوفر صورة دقيقة عن نقاط القوة ونواحي التحسين على المستويين الفردي والجماعي.

وستوظف وزارة التربية هذه النتائج لوضع خطة وبرنامج تعاف يستهدف سد الفجوات التعليمية وتوفير فرص تعلم متكافئة وعادلة لجميع التلاميذ، كما تتيح هذه البيانات للباحثين ومراكز الدراسات فرصة فريدة لإجراء تحليلات معمقة تسهم في رسم سياسات تعليمية مبنية على الأدلة.

إن إتاحة هذه البيانات تمثل دعوة مفتوحة إلى الباحثين والجامعات ومراكز الدراسات، والمجتمع المدني للانخراط في جهد جماعي قائم على الأدلة من أجل ابتكار حلول مستدامة وتحقيق تقدم ملموس.

فالتربية مسؤولية مشتركة، والبحث العلمي والشراكة بين مختلف الأطراف هما ركيزتان أساسيتان لنجاح أي إصلاح تعليمي.

للاطلاع على البيانات يرجى زيارة على الرابط الآتي:

https://meheadmin-my.sharepoint.com/:f:/g/personal/meheminister_mehe_gov_lb/EiZKLJO9SydHiijZwD0yV2cBQe.yvtFMFI9T3disDQahH1g?e=YiBRZW

قائد الجيش استقبل السفيرة جزار والملحق العسكري الأميركي

استقبل قائد الجيش العماد رودولف هيكل في مكتبه في اليرزة، سفيرة لبنان المعينة لدى إيطاليا كارلا جزار، وتناول البحث الأوضاع العامة في لبنان والمنطقة.

كما استقبل الملحق العسكري الأميركي في لبنان العقيد Joe Becker في زيارة وداعية.

ومن الزوار: مدير البرامج في لبنان والأردن في المركز الدولي لتطوير سياسات الهجرة ICMPD علاء الدمناتي مع وفد مرافق، وتم التداول في سبل التعاون بين المركز والجيش.

قبلان: الحكومة متهوِّرة

إعتبر المفتي الجعفري الممتاز الشيخ أحمد قبلان في بيان: «نحن أمام نهج حكومي متهور وسطحي بافتعال الأزمات الوطنية، والقيادة التنفيذية للدولة تُدار بطريقة فاشلة وعاجزة ورخيصة، ولا همّ لها إلا الهروب من الوظيفة الرئيسية للدولة ومرافقها وطبيعة برامجها الوطنية والخدمية».

ورأى ان «الحكومة في هذا المجال بيت بلا سقف وقوة من ورق، والبلد مع هذه الحكومة مشلول ومعلول وموتور وغارق بالظلام والعجز الشامل»، داعيا الى «حراك استنهاضي وإطلاق صرخة وطنية شاملة على الأقل بالمجال التنموي والخدمي وسط بلد يلفظ أنفاسه بسبب الإنهيار المشاريعي والتنفيذي والهروب من المسؤولية الوطنية وبحر العتمة والنكاية وسياسة التمييز الوقحة وحقد الإدارة المجنونة بالإستسلام وروح الإنتقام السياسي للفراغ بالإدارات أو القدرات الوطنية».

وتابع: «هي حكومة لا تعمل ولا تريد أن تعمل بل تعيش على الإغراق الخارجي والتفليسة الوطنية، والمشكلة الأخطر أن هذه الحكومة تلعب دور القائد الأعمى، وهي تعمل للخارج لا الداخل اللبناني، وهذا يضعنا أمام حزمة جديدة من الإنهيار الهيكلي والإنتهازية السياسية وسط جوقة مجنونة بالكراهية والحقد السيادي والتخلي الإستراتيجي عن أهم قدرات لبنان».

وختم متوجهاً الى الشعب اللبناني بالقول: «لا تتركوا هذا البلد لمن لا يعمل لأن الإستسلام السياسي أسوأ أسباب خراب الأوطان».

سعد التقي الرائد قصب وأكد على دعم المدينة وأبنائها

صيدا - ثريا حسن زعيتر

استقبل الأمين العام للتنظيم الشعبي الناصري، النائب الدكتور أسامة سعد، في مكتبه بمدينة صيدا، آمر فصيلة صيدا في قوى الأمن الداخلي، الرائد نادر قصب، حيث بحثا الأوضاع الأمنية في المدينة ومحيطها، مؤكدين على أهمية التعاون وتكثيف الجهود المشتركة للحفاظ على الاستقرار وأمن المواطنين.

وفي لقاء آخر، استقبل سعد وفدا من شرطة بلدية صيدا، وتناول البحث أوضاع عناصر الشرطة والتحديات التي يواجهونها في ظل الظروف الاقتصادية والمعيشية الصعبة، إضافة إلى متطلبات أداء واجبهم في خدمة المدينة وحفظ النظام العام.

وشدد سعد في اللقاءين على دعمه الكامل لمطالب القوى الأمنية وشرطة البلدية، مؤكداً على ضرورة توفير كل المستلزمات الضرورية لتمكينهم من أداء مهامهم بكفاءة، وحماية حقوقهم الأساسية، بما يسهم في تعزيز السلامة العامة ونسيج الحياة في صيدا، مدينة البحر والحياة، التي يحرص على أن تبقى رمزا للاستقرار والأمان.

عطلة الصحافة في عيد انتقال السيدة العذراء

بمناسبة عيد «انتقال السيدة العذراء» الموافق يوم الجمعة ١٥ آب ٢٠٢٥، تتوقف الصحف عن العمل في هذا اليوم لتحتجب صباح السبت في السادس عشر منه، وذلك عملا بقرار مجلسي نقابتي الصحافة والمحررين واتحادات نقابات عمال الطباعة وشركات توزيع المطبوعات ونقابة مصممي الغرافيك في لبنان.

تحدّيات لبنان الاقتصادية بين اللائحة السوداء والإصلاحات المطلوبة: فصل السياسة عن الاقتصاد سبيل الخروج من الأزمة؟!

نوال أبو حيدر

في لحظة حسّاسة من تاريخه الاقتصادي، يقف لبنان أمام استحقاق قد يُشكّل نقطة تحوّل خطيرة في علاقته مع المجتمع المالي الدولي. أيام قليلة تفصله عن بدء سريان القرار الأوروبي القاضي بإدراجه على اللائحة السوداء، وهو إجراء لا يُمكن التقليل من تبعاته، خصوصاً في ظل استمرار وجوده على اللائحة الرمادية.

الانضمام إلى «القائمة السوداء» لا يعني فقط مزيداً من العزلة المالية، بل يُترجم عملياً بقيود صارمة على التحويلات، وتعقيدات في تعاملات البنوك اللبنانية مع المصارف الأجنبية، ما يُهدّد ما تبقّى من الحركة المالية في البلاد، ويقوّض أي فرص محتملة للاستثمار أو التعافي.

ورغم التحذيرات المتكررة، لا تزال السلطة السياسية تُراكم الإهمال وتغضّ الطرف عن الإصلاحات المطلوبة، في وقت تتجه فيه الدول والمؤسسات نحو إجراءات أكثر تشدّداً. من هنا، الأسئلة المُلحّة اليوم لا تتعلق فقط بكيفية مواجهة تداعيات هذا التصنيف، بل بما إذا كانت هناك إرادة سياسية حقيقية لإنقاذ ما تبقّى من الاقتصاد اللبناني، أم أن البلاد ماضية، بصمت قاتل، نحو مزيد من الانهيار والعزلة الدولية.

تداعيات إدراج لبنان على اللائحة الرمادية: مخاطر اقتصادية ومالية واسعة

في هذا السياق، يقول الباحث والكاتب الاقتصادي والسياسي، زياد ناصر الدين لـ«اللواء» إن «إدراج لبنان على اللائحة الرمادية يعدّ مسألة بالغة الدقّة والخطورة، خاصة في ظل الانقسام السياسي الحاد والأزمة البنيوية التي يعيشها البلد. وهذا يتطلب تعاملاً موحّداً ومسؤولاً من مختلف الأطراف، بعيداً عن الخلافات السياسية، لأن الجانب الاقتصادي لا يحتمل أي تباين في الرؤى أو التجاذب، نظراً لما يترتب على هذا التصنيف من تداعيات خطيرة وعميقة تطال مختلف القطاعات الحيوية في الاقتصاد اللبناني».

ويتابع: «فعندما يُدرَج بلد ما على اللائحة الرمادية، فإن ذلك يعني عملياً أن هذا البلد لا يُبدي تعاوناً كافياً فيما يتعلق بمكافحة غسل الأموال وتمويل الإرهاب، ما يؤدي إلى فقدان الثقة الدولية به، وبمؤسساته المالية».

ويضيف: «في حالة لبنان، ستكون الانعكاسات مباشرة وواسعة النطاق، خصوصاً على قطاعات محورية كالتجارة الخارجية والاستيراد، حيث ان لبنان يعتمد على الاستيراد لتأمين حاجاته الأساسية. كذلك، ستتأثر عمليات التحويلات المالية من وإلى لبنان، ولا سيما عبر البنوك الأوروبية والمصارف المراسلة، التي قد تجمّد بعض المعاملات أو تشدّد إجراءاتها إلى درجة التوقف الكلي. ومن جهة أخرى، فإن تصنيف لبنان كبلد ذي مخاطر مرتفعة سيُضعف مناخ الثقة وسيُعزز المخاوف لدى المستثمرين المحليين والأجانب، ما سيؤدي إلى تراجع فرص الاستثمار، وبالتالي تفاقم الأزمات الاقتصادية والمالية. كما أن الجاليات اللبنانية في الخارج، التي تُشكّل أحد أبرز مصادر الدعم الاقتصادي من خلال تحويلاتها، قد تواجه صعوبات متزايدة في إيصال أموالها إلى الداخل، الأمر الذي يُفاقم الضغط على الاقتصاد الوطني ويفاقم معاناة اللبنانيين».

زياد ناصر الدين

إصلاحات مالية مشروطة بفصل السياسة عن الاقتصاد

وفي سياق مرتبط، يعتبر ناصر الدين أنه «إذا جرى التعامل مع مسألة إدراج لبنان على اللائحة الرمادية من منطلق بعيد عن التجاذبات السياسية، فإن ذلك يُعدّ مؤشراً إيجابياً على أن لبنان قد أحرز تقدّماً في هذا الملف، ويدل على رغبة جدّية في الانخراط ضمن المعايير الدولية. لكن المخاوف تبقى قائمة من احتمال أن يتم تسييس هذا الملف، أي أن يُستخدم في البازار السياسي الداخلي، ما قد يؤدي إلى حرف النقاش عن جوهره الاقتصادي والتقني إلى مسارات سياسية تؤدي إلى مزيد من التعطيل والانقسام».

ويتابع: «أما إذا بقي البحث ضمن الإطار الاقتصادي البحت، فإن لبنان قد بدأ فعلياً بخطوات إصلاحية على هذا الصعيد، سواء اعتبر البعض هذه الخطوات كافية أو غير كافية، مؤثرة أو غير مؤثرة، فهي تمثّل على الأقل بداية لمسار إصلاحي مطلوب، ومن أبرز هذه الخطوات تعيين حاكم جديد لمصرف لبنان، وتشكيل مجلس مركزي للمصرف، إلى جانب إعادة تفعيل دور هيئة الرقابة على المصارف، وهي مؤسسات أساسية في البنية المالية للبلاد، وكان من الضروري إعادة تحريكها لتواكب المتطلبات الرقابية والشفافية المفروضة دولياً، ولتساعد في استعادة جزء من الثقة المفقودة في القطاع المصرفي اللبناني».

إصلاحات اقتصادية شاملة لإعادة الثقة والتوازن المالي

وأمام كل تلك المعطيات، يرى ناصر الدين أنه «المطلوب اليوم من الدولة اللبنانية يتجاوز الخطوات الشكلية أو الجزئية، ويكمن في ضرورة تنفيذ مجموعة من الإصلاحات الجوهرية والعميقة على أكثر من مستوى، بهدف إعادة بناء الثقة بالاقتصاد الوطني وتهيئة البيئة المناسبة للتعافي المالي والنقدي. فمن جهة، هناك حاجة ملحّة لإطلاق إصلاحات ضريبية شاملة تؤدي إلى نظام ضريبي أكثر عدالة وفعالية، وتُسهم في تحسين الإيرادات العامة دون تحميل الفئات الأضعف أعباء إضافية. ومن جهة أخرى، لابدّ من إقرار موازنة عامة حديثة وشفافة تُراعي الواقع الاقتصادي والاجتماعي، وتُشكّل أداة فعلية لضبط الإنفاق العام وترشيده، كما يُشكّل تخفيض نسبة الاقتصاد النقدي (Cash Economy)، أي العمليات التي تتم خارج النظام المصرفي والرسمي، أولوية قصوى».

ويتابع: «من الإصلاحات التي لا يمكن تجاهلها أيضاً، ضرورة توحيد سعر صرف الليرة اللبنانية، بما يُنهي التعددية السعرية التي تُربك السوق وتُفقد السياسات النقدية فعاليتها. وكذلك، يجب معالجة ملف التحويلات المالية، سواء المتعلقة بالمغتربين أو الشركات، بما يُعيد الانسيابية والثقة إلى التعاملات المالية عبر النظام المصرفي».

ويشدّد ناصر الدين على أنه «إلى جانب ذلك، يبقى رفع السرية المصرفية ضمن ضوابط القانون وتحت سقف المؤسسات القضائية خطوة ضرورية لتحقيق العدالة المالية، كما أن إعادة هيكلة القطاع المصرفي باتت أمراً لا مفر منه، بهدف بناء قطاع مصرفي أكثر صلابة وشفافية، تحسين أداء الجمارك وتفعيل الجباية الجمركية يُعتبر أيضاً من عناصر الإصلاح الأساسية، إذ يُساهم في مكافحة التهريب وتعزيز إيرادات الدولة بطريقة قانونية ومنظمة، ويجري حالياً العمل على استكمال تعيين الهيئات الناظمة لعدد من القطاعات، وهو أمر حيوي لضبط الأداء وتحقيق الحوكمة الرشيدة، خصوصاً في قطاعات استراتيجية مثل الاتصالات والطاقة».

العراقيل السياسية أمام الإصلاح

من هذا المنطلق، لا ينكر ناصر الدين أنه «على الرغم من كل هذه الخطوات، فإن التحدّيات التي يواجهها الاقتصاد اللبناني لا تزال كبيرة ومعقّدة، ويُعدّ الانقسام السياسي الداخلي أحد أبرز العوائق التي تُعطّل مسارات الإصلاح، مما يحتّم على الجميع تحمّل مسؤولياتهم للخروج من هذا المأزق العميق»، معتبراً انه «من الضروري التمييز بين المتطلبات القانونية المرتبطة بالتبادل المالي العالمي، خصوصاً ما يتعلق بالبنوك المراسلة وحركة الأموال عبر الحدود، وبين الإجراءات التنظيمية الخاصة بحركة الأموال داخل لبنان. كذلك، يجب الفصل بين إدراج لبنان على اللائحة الرمادية وبين القضايا الداخلية مثل قانون إعادة هيكلة المصارف والفجوة المالية، إذ إن لكل من هذه الملفات خصوصيته وانعكاساته المختلفة».

خروج لبنان من الأزمة الاقتصادية

من هنا، يختم ناصر الدين: «الواقع الاقتصادي في لبنان يتطلب الخروج من اللائحة الرمادية، خصوصاً وأنه قد نفّذ جزءاً من الإصلاحات المطلوبة وطبق عدداً من القوانين بالتعاون مع مصرف لبنان، وهو ما أكدته الهيئات الدولية والرقابية. لكن التقدم يتوقف على الفصل بين السياسي والاقتصادي، أما بالنسبة لمعالجة الاقتصاد النقدي (الكاش إكونومي)، فيجب أن تكون ضمن خطة اقتصادية شاملة تبدأ بضمان حقوق المودعين وتحديد مهلة زمنية واضحة لإعادتهم إلى النظام المصرفي، ما يُعيد الثقة ويُحرّك القطاع المصرفي، باعتبار أن الاقتصاد والتجارة لا يمكن أن ينتعشا دون قطاع مصرفي فعّال. أما الواقع المصرفي المتعثر حالياً فهو سبب رئيسي في تفاقم الأزمة».

التونسي الجعايدي مدرباً لفريق النجمة

وسيم صبرا:

أعلن نادي النجمة اللبناني عن تعيين المدرب التونسي، راضي الجعايدي (٤٩ عاماً)، مديراً فنياً لقيادة الفريق الأول خلال الموسم الكروي الجديد ٢٠٢٥-٢٠٢٦، في ظلّ سعي الإدارة الجديدة لإعادة الألقاب إلى خزينة النادي.

وحضر الجعايدي بجانب الرئيس التنفيذي لنادي النجمة، رامي بيطار، خلال مؤتمر صحافي في فندق موفنبيك بحضور الرئيس التاريخي للنادي الحاج عمر غندور والحالي سعيد سربيه والسابق مازن زعني، اعضاء الادارة الجديدة وحشد اعلامي.

واشار بيطار الذي تولى مهامه الجديدة وسيكون الداعم الأول للفريق من الناحية المالية: «كانت المفاوضات شاقة وصعبة لإقناع المدير الفني الجديد للنادي، التونسي راضي الجعايدي، بطبيعة الحال».

وكشف عن التوقيع مع العديد من اللاعبين اللبنانيين الدوليين، الذين يشكلون نواة المنتخب، إضافة للتجديد لعدّة أسماء حالية في الفريق، واللاعبون الجدد هم: الحارس مصطفى مطر، حسين الزين، خليل خميس، فيلكس ملكي، علي قصاص، علي الفضل، حسن شعيتو « شبر يكو » ، رودني مايكل (جميعهم انتقل من الصفاء)، وتم التجديد لقائد الفريق قاسم الزين الذي كان حاضراً في المؤتمر، مع عودة حسن كوراني.

الجعايدي مع سربيه وبيطار (طلال سلمان)

واعلن بيطار اهتمامه شخصياً بالتفاوض مع لاعبين أجانب على مستوى عال، حيث سيُسافر إلى أفريقيا لإجراء محادثات مع أحد المحترفين (اسم كبير) املا ان يقنعه بالحضور.

كما اعلن أن نادي توفير للصالات، المتوج بلقب الدوري ٣ مرات، سيصبح اسمه نادي «النجمة لكرة الصالات»، مع إنشاء فريق كرة نسوي، وكذلك فريق خاص بالكرة الشاطئية، وآخر لكرة القدم الالكترونية، إضافة للاهتمام بالفئات العمرية مع إطار تدريبي يعتمد التكنولوجيا العصرية، ورصد حوالى ٥٠٠ ألف دولار لإعادة تأهيل ملعب رفيق الحريري بمواصفات عالمية.

من جهته اكد الجعايدي، انه فخور بالحضور الى بيروت، والتدريب في لبنان، وشدد على ان لديه طموح كبير لتحقيق ما يصبو اليه جمهور نادي النجمة. زلفت ان من يعرفه يدرك الطريقة التي يدرب فيها والتي تقوم على الانضباط، وان له الفخر بتدريب فريق كبير وعريق ليس لبنانياً وحسب بل عربياً، وانه لن يعد جماهيره الشغوفة بالانجازات، بل هم سيرونها، بالتعاون مع كامل الكادر المعاون، وسوف يستمد القوة والشغف من جمهوره، املا ان يكون عند حسن ظنه.

نجارين وقدّور جديد المنتخب الكروي

يعود منتخب لبنان لكرة القدم الى العاصمة القطرية الدوحة، وهذه المرّة لخوض مباراة وديّة مع مضيفه القطري بطل آسيا، في ٢٤ آب الجاري، ولهذه الغاية استدعى المدير الفني المونتينغري ميودراغ رادولوفيتش ٢٣ لاعباً ضمن تشكيلة تضمّنت العديد من الوجوه الجديدة، وذلك في غياب العديد من المحترفين، كون المباراة تقام من خارج الوقفة الدولية الرسمية الخاصة بـ «الفيفا».

وشهدت التشكيلة التي اختارها رادولوفيتش اضافة إسمين مغتربَين جديدين هما ثنائي وسترن يونايتد المنافس بالدوري الأسترالي الأول، رامي نجارين وخضر قدّور.

ويأتي ضمّ الثنائي المذكور بعد تواصل لفترة غير قصيرة معهما، وخصوصاً نجارين (٢٥ عاماً) الذي ابدى رادولوفيتش رغبةً باستدعائه الى منتخبه منذ عودته للاشراف عليه، وهو يلعب في مركزَي الجناح ووسط المهاجم، وسبق ان مثّل منتخبَي استراليا للاعبين دون ١٦ عاماً ودون ١٨ عاماً، اضافةً الى المنتخب الأولمبي (دون ٢٣ عاماً) الذي حلّ احرز برونزية كأس آسيا عام ٢٠٢٠.

أما قدّور (٢١ عاماً) فهو يشغل مركز الظهير الأيمن، انضم بعقدٍ احترافي الى وسترن يونايتد خلال الصيف الماضي.

كما سينضم الى المنتخب للمرّة الأولى، جناح العهد حسين عز الدين، ومهاجم الأنصار محمد المصري، بينما سجّلت التشكيلة عودة لاعبَين سبق ان لعبا تحت اشراف رادولوفيتش، وهما لاعب خط الوسط حسن كوراني، وقلب الدفاع حسين شرف الدين، وذلك في وقتٍ سيكون فيه مهاجم يورك يونايتد الكندي غابريال بيطار المحترف الوحيد من التشكيلة الاخيرة التي واجه بها لبنان نظيره اليمني ضمن الدور الثالث المؤهل الى نهائيات كأس آسيا ٢٠٢٧.

رامي نجارين وخضر قدّور

«كاس» توجه صفعة مدوية لفريق سلامة

أصدرت محكمة التحكيم الرياضي الدولي (CAS) بتاريخ ١٣ آب ٢٠٢٥ قرارها بشأن طلب «التدابير المؤقتة» المقدّم في القضية المرفوعة من جهاد سلامة والإتحاد اللبناني للمبارزة ضد اللجنة التنفيذية للجنة الأولمبية اللبنانية برئاسة الدكتور بطرس جلخ والمنتخبة بتاريخ ١٦ أيار ٢٠٢٥ والمعترف بها من قبل اللجنة الأولمبية الدولية والمجلس الأولمبي الآسيوي.

وتناولت القضية شرعية الجمعيتين العموميتين «الإستثنائيتين» اللتين عقدتهما اللجنة الأولمبية اللبنانية في ٢٢ نيسان ٢٠٢٥ وإنتخاب اللجنة التنفيذية خلال الجمعية العمومية بتاريخ ١٦ أيار ٢٠٢٥ حيث طالب المدّعي جهاد سلامة والإتحاد اللبناني للمبارزة بوقف ما ترتّب من قرار عمومية ١٦ أيار وآثاره والإعتراف بإجتماع ١٤ أيار كهيئة إدارية شرعية منتخبة مدّعين حدوث أضرار على مستوى الواقع المؤسساتي والسمعة المعنوية.

وبعد دراسة دقيقة للملفات والمستندات رفضت هيئة محكمة التحكيم الرياضي الدولي (CAS) طلب «التدابير المؤقتة» معتبرة أن المدّعي فشل في إثبات وقوع أي ضرر لا يمكن إصلاحه وسيتم تحديد تكاليف هذه الإجراءات لاحقاً.

وعلى ضوء ذلك فإنّ الإعتراف الدولي بشرعية اللجنة التنفيذية المنتخبة في ١٦ أيار برئاسة الدكتور بطرس جلخ من قبل اللجنة الأولمبية الدولية والمجلس الأولمبي الآسيوي ثابت ومستمّر.

وجاء في بيان للجنة الأولمبية اللبنانية: «إنّ هذا القرار جاء مرّة جديدة ليؤكّد قانونية وشرعية اللجنة الأولمبية اللبنانية وصحّة إجراءاتها الإنتخابية ولتسقط بذلك كل الإدعاءات من المدّعي جهاد سلامة والفريق المساند له».

لبنان يواجه نيوزيلندا

يواجه منتخب لبنان لكرة السلة نظيره النيوزيلندي، عند السابعة مساء الخميس، ضمن الدور ربع النهائي لبطولة كأس آسيا، المقامة حالياً بمدينة جدة السعودية.

ويأمل المنتخب اللبناني مواصلة انتفاضته والبناء على ما قدمه خلال الفوز على اليابان، علماً انه بحال فوزه، سيقابل المتأهل من لقاء الصين وكوريا الجنوبية المقرر عند الثانية عصراً.

الخطوط الجزائرية تستأنف رحلاتها إلى بيروت اليوم وتعديل جدول بعض رحلات طيران الشرق الأوسط

تصل إلى بيروت عند الساعة الثانية والربع من بعد ظهر اليوم الخميس، أول رحلة للخطوط الجوية الجزائرية بعد انقطاع طويل، تنفيذاً لوعد الرئيس الجزائري عبد المجيد تبون لرئيس الجمهورية العماد جوزيف عون خلال زيارته الرسمية الأخيرة للجزائر، في إطار تعزيز العلاقات الثنائية بين البلدين، حيث وعدت الجزائر بتقديم مساعدات متنوعة، ودعم لبنان في ملفات تنموية.

وسيكون في استقبال الطائرة وزير الإعلام المحامي بول مرقص الذي كان قد شارك في الوفد الرئاسي إلى الجزائر، اضافة الى السفير الجزائري في لبنان كمال بو شامة.

كما يصل على متن الرحلة سفير لبنان في الجزائر محمد حسن مختتما مهمته الديبلوماسية، على ان يقدم بالتعاون مع وزارة الزراعة، هدية رمزية إلى الرئيس تبون عبارة عن ١٠٠ شجرة أرز، في لفتة تعبّر عن عمق العلاقات بين البلدين وحرص لبنان على تعزيز الروابط البيئية والزراعية والثقافية مع الجزائر.

وفي هذا الاطار، اكدت وزارة الزراعة أهمية التعاون اللبناني-الجزائري في مجال تطوير الإنتاج الزراعي، وحماية الغابات، لا سيما غابات الأرز في لبنان والأرز الأطلسي الموجود في الجزائر.

وأفادت شركة طيران الشرق الأوسط في بيان، بأنه «عطفاً على البيان الصادر بتاريخ ٢٠٢٥/٨/١٢، تعلن الشركة أنه ولأسباب تشغيلية، سيتم تعديل جدول مواعيد عدد من رحلاتها للفترة الممتدة من يوم الثلثاء ١٩ آب ولغاية يوم الخميس ٢١ آب الحالي يشمل هذا التعديل تبكير أو تأخير مواعيد بعض الرحلات، لتصبح وفقًا للتالي:

الرحلات المعدلة ليوم الثلاثاء ١٩ آب ٢٠٢٥ (بالاضافة الى رحلة لاغوس - أبيدجان التي تم تأخيرها من الاثنين ١٨ آب:

رقم الرحلة من الى توقيت الاقلاع السابق توقيت الاقلاع المعدل الحالة

ME ٢٦٥ بيروت اسطنبول ٠٧:٠٠ ٠٨:٢٥ تبكير موعد الاقلاع

ME ٢٦٦ اسطنبول بيروت ٠٩:٥٥ ١١:٢٠ تبكير موعد الاقلاع

ME ١٤٣٠ بيروت دبي ١٢:٤٠ ١٧:٤٥ تأخير موعد الاقلاع

ME ٤٤٢ بيروت الدمام ١٧:٣٥ ٢٠:٣٥ تأخير موعد الاقلاع

ME ٤٤٣ الدمام بيروت ٢٠:٥٥ (+١)٠٠:٠٥ تأخير موعد الاقلاع

الرحلات هي وفق التوقيت المحلي لكل مدينة (+١) الاقلاع من الدمام فجر الأربعاء ٢٠ آب ٢٠٢٥

الرحلات المعدلة ليوم الأربعاء ٢٠ آب ٢٠٢٥:

رقم الرحلة من الى توقيت الاقلاع السابق توقيت الاقلاع المعدل الحالة

ME ٢١١ بيروت باريس ٠٧:٥٥ ٠٥:٥٥ تبكير موعد الاقلاع

ME ٢١٢ باريس بيروت ١٣:٤٠ ١٠:٥٥ تبكير موعد الاقلاع

ME ٢٧١ بيروت لارنكا ٠٨:٢٥ ٠٦:٠٠ تبكير موعد الاقلاع

ME ٢٧٢ لارنكا بيروت ٠٩:٥٥ ٠٧:٢٥ تبكير موعد الاقلاع

ME ٢٣١ بيروت روما ٠٧:٢٠ ٠٦:٠٠ تبكير موعد الاقلاع

ME ٢٣٢ روما بيروت ١٠:٥٥ ٠٩:٣٥ تبكير موعد الاقلاع

ME ٢٦٥ بيروت اسطنبول ٠٨:٢٥ ٠٦:١٥ تبكير موعد الاقلاع

ME ٢٦٦ اسطنبول بيروت ١١:٢٠ ٠٩:١٠ تبكير موعد الاقلاع

ME ٢١٧ بيروت فرانكفورت ٠٧:٢٠ ٠٧:١٠ تبكير موعد الاقلاع

ME ٢١٨ فرانكفورت بيروت ١٢:٠٠ ١١:٢٥ تبكير موعد الاقلاع

ME ٢٤٧ بيروت دوسلدورف ٠٧:٠٠ ١٢:٠٠ تأخير موعد الاقلاع

ME ٢٤٨ دوسلدورف بيروت ١١:١٥ ١٦:١٥ تأخير موعد الاقلاع

ME ١٤٣٠ بيروت دبي ١٢:٤٠ ١٦:٣٥ تأخير موعد الاقلاع

ME ٤٢٨ بيروت دبي ١٦:٢٥ ١٧:٠٠ تأخير موعد الاقلاع

ME ٤٢٩ دبي بيروت ٢١:٤٠ ٢٢:١٥ تأخير موعد الاقلاع

ME ٣٢٠ بيروت بغداد ١١:٥٥ ١٧:٢٥ تأخير موعد الاقلاع

ME ٣٢١ بغداد بيروت ١٤:٢٥ ١٩:٥٥ تأخير موعد الاقلاع

ME ٣٠٦ بيروت القاهرة ١٨:١٥ ٢١:٠٠ تأخير موعد الاقلاع

ME ٣٠٧ القاهرة بيروت ٢٠:٣٥ ٢٣:٢٠ تأخير موعد الاقلاع

ME ٢٦٧ بيروت اسطنبول ١٧:٣٥ ٢١:٣٠ تأخير موعد الاقلاع

الرحلات هي وفق التوقيت المحلي لكل مدينة

الرحلات المعدلة ليوم الخميس ٢١ آب ٢٠٢٥:

رقم الرحلة من الى توقيت الاقلاع السابق توقيت الاقلاع المعدل الحالة

ME ٣٢٦ بيروت النجف ١٢:٠٠ ٠٥:٣٠ تبكير موعد الاقلاع

ME ٣٢٧ النجف بيروت ١٤:٤٠ ٠٨:١٠ تبكير موعد الاقلاع

ME ٣٢٤ بيروت اربيل ١٢:١٥ ٠٨:٠٠ تبكير موعد الاقلاع

ME ٣٢٥ اربيل بيروت ١٥:١٥ ١٠:٤٠ تبكير موعد الاقلاع

ME ٣٢٢ بيروت بغداد ١٥:٥٥ ١٧:٤٥ تأخير موعد الاقلاع

ME ٣٢٣ بغداد بيروت ١٨:٢٥ ٢٠:١٥ تأخير موعد الاقلاع

ME ٤٠٢ بيروت الكويت ١٨:٠٠ ٢٠:٣٥ تأخير موعد الاقلاع

ME ٤٠٣ الكويت بيروت ٢١:١٥ ٢٣:٥٠ تأخير موعد الاقلاع

الرحلات هي وفق التوقيت المحلي لكل مدينة.

يمكن للركاب المحجوزين على رحلات الشركة المذكورة أعلاه تغيير حجزهم مجاناً لمرة واحدة على متن طائرات شركة طيران الشرق الاوسط حصراً في نفس المقصورة من خلال إما تقديم موعد الحجز أو تأخيره.

ودعت لمزيد من المعلومات مراجعة مركز الإتصالات MEA Call Center على الارقام التالية:

- الخط الارضي: ٠١-٩٩٩٩٦٢

- الخطين الساخنين: ١٣٢٠ و١٣٣٠ من أي هاتف أرضي أو خلوي من دون أية كلفة إضافية

- الخطوط الخلوية ٨١-٤٧٧٩٠٥ / ٩٠٦ / ٩٠٧ / ٩٠٨ - ٧٦-٦٨٠٤٤٤ - ٧٦-٦٨٠٧٧٧

أو عبر البريد الالكتروني callcenter@mea.com.lb أو موقع الشركة www.mea.com.lb

اتحادات النقل البرّي للترانزيت: لتوسيع دائرة الاتفاقات والتفاهمات

أعلن نائب رئيس اتحادات النقل البري للترانزيت في الداخل والخارج محمد كمال الخير في بيان، أن «العمل الذي قام به الوفد اللبناني الذي ترأسه الدكتور احمد تامر في العاصمة السورية دمشق وما عقد من اجتماعات للجنة الفنية السورية اللبنانية المشتركة للنقل البري، أمر يدعو الى التفاؤل»، وقال: «كنا قد نقلنا الى الدكتور تامر والمسؤولين في وزاره النقل، في وقت سابق وفي وقفاتنا على الأرض مع رفاقنا في القطاع قطاع الترانزيت والنقل، هذه المطالب وهذه القضايا التي نؤكد ضرورتها وأهميتها».

وتابع: من الأهمية بمكان أن يتفق الجانبان اللبناني والسوري على هذه الإجراءات والتي تتضمن مسألة مناقشة الاوزان المحورية والحمولات، وتقديم التسهيلات الممكنة للشاحنات ذات الخمسة محاور أو أكثر، وإعادة النظر في ضريبة العبور للشاحنات في الأراضي السورية وتهيئة البنى التحتية وإعادة تعديل بيانات الشحن الى جانب إلزام مراكز الانطلاق بالمكاتب المعتمدة.

أضاف: إننا إذ نشيد بعمل وزارة النقل في هذا المجال، شاكرين ومرحبين، نرى ضرورة العمل والمسارعة الى توسيع دائرة الاتفاقات والتفاهمات الخاصة بقطاع النقل لتشمل الأردن والعراق، وصولاً الى عمق المملكة العربية السعودية ودول الخليج العربي، ومعالجة الإشكالات التي يعاني منها أسطول النقل اللبناني في هذه الدول في أسرع وقت ممكن.

وختم مؤكداً أن «مطالب قطاع النقل ولا سيما الترانزيت، هي أساسية وليس على مستوى النقل فقط، بل على مستوى الاقتصاد والتبادل التجاري بين لبنان والدول العربية كافة، فلا تصدير معافى من دون قطاع نقل قوي، ولا استيراد قوياً من دون قطاع نقل معافى».

منحة كويتية بـ ١،٥ مليون دولار لبناء إهراءات جديدة

أعلن وزير الاقتصاد والتجارة عامر بساط، اثر الاجتماع مع الصندوق الكويتي، عن تفعيل منحة كريمة بقيمة ١،٥ مليون دولار من دولة الكويت لتمويل الدراسات التفصيلية الخاصة بإنشاء إهراءات جديدة لتخزين الحبوب».

وأكد «أن هذه الخطوة تشكّل المرحلة الأولى للبدء بأعمال بناء الإهراءات في مختلف المناطق اللبنانية في أقرب وقت ممكن، بما يعزز الأمن الغذائي الوطني ويؤمّن بنية تحتية استراتيجية لحماية المخزون الغذائي وضمان استقرار الإمدادات وتخفيف المخاطر المرتبطة بالأزمات العالمية أو الظروف المحلية الطارئة».

ويشدّد وزير الاقتصاد على «أن هذا الدعم يعكس عمق العلاقات الأخوية بين لبنان والكويت، ويترجم التزام الكويت الدائم بالوقوف إلى جانب لبنان في مواجهة التحديات، خصوصًا في الملفات الحيوية التي تمسّ حياة المواطنين مباشرة.

سكان القرى الحدودية يطالبون بفتح جسر العريضة قبل الشتاء

عكار- موسى موسى

تجمّع عدد من رؤساء بلديات ومخاتير وفعاليات القرى الحدودية ورفعوا الصوت خلال زيارتهم محافظ عكار المحامي عماد لبكي مطالبين بـ فتح جسر العريضة الذي يربط لبنان وسوريا بشكل عاجل، في خطوة تهدف إلى لفت انتباه الجهات الرسمية إلى المشاكل التي يواجهها السكان نتيجة استمرار اغلاق الجسر.

وأشار المجتمعون إلى أن إغلاق الجسر يعرّض حياة المواطنين والمنازل والأراضي الزراعية للخطر ويعيق حركة مرور الصيادين اليومية في المناطق الحدودية، ما يزيد من الأوضاع الاقتصادية والاجتماعية هشاشة. واعتبروا أن الجسر يشكّل شريان حياة أساسيًا للبلدات الحدودية، لا يمكن الاستغناء عنه، خاصة في ظل الظروف الطارئة التي يمر بها السكان.

وخلال اللقاء، شدّد رؤساء البلديات على أن استمرار غلق الجسر يؤدي إلى انعكاسات سلبية كبيرة على الخدمات الصحية والتعليمية، وتأمين المستلزمات الأساسية، وحرية التنقل للأهالي والمزارعين والتجار. كما أكدوا أن الوضع أصبح خطيرًا بما فيه الكفاية، ويستدعي تدخّل الدولة قبل فصل الشتاء بشكل عاجل لمنع أي كارثة محتملة أو أي فيضان على المزارعين.

ودعا المجتمعون محافظ عكار إلى تحمل مسؤولياته في متابعة الأمر مع السلطات المعنية، واتخاذ الإجراءات الفورية لإعادة فتح الجسر لحماية أهالي المناطق الحدودية والمزارعين من فيضان النهر الكبير في الشتاء المقبل.

صلاح يدفع الأوروبيين لمساندة غزة

تفاعل الويفا مع تغريدة محمد صلاح

تحرك الاتحاد الأوروبي لكرة القدم لمساعدة المحتاجين في غزة، ودعم جهود إيصال المساعدات للفلسطينيين المحاصرين، بعدما وضعه النجم المصري محمد صلاح مهاجم ليفربول في وضع محرج.وكان الاتحاد الأوروبي لكرة القدم نعى النجم الفلسطيني السابق سليمان العبيد الملقب «ببيليه فلسطين»، من دون الإشارة إلى مكان وفاته والجهة التي قتلته؛ ما دفع النجم المصري للتعليق وطرح السؤال :»هل ممكن أن تخبرنا كيف مات، وأين، ولماذا»؟.

وتفاعل عدة نجوم مع تغريدة محمد صلاح، بينهم النجم السابق لمنتخب إنكلترا والمحلل الرياضي الحالي غاري لينيكير، الذي علّق بعد ذلك: «لا نسمعك يا ويفا».

وبعد الإحراج الكبير للاتحاد الأوروبي لكرة القدم بسبب تغريدة محمد صلاح، أصدر بيانًا عن بداية الشراكة مع ٣ منظمات خيرية لمساعدة الأطفال في غزة، وهي: أطباء بلا حدود، وأطباء العالم، والمنظمة الدولية للاحتياجات الخاصة.

وأوضح ألكسندر تشيفرين، رئيس اليويفا: «مهما كان ما يظن الكبار الذين يخوضون الحروب أنهم يفعلونه، فإن الأطفال أبرياء، لكنهم في جميع الصراعات يموتون كل يوم».

وواصل: «علينا أن نبذل قصارى جهدنا لمساعدة من يسعون لجعل حياتهم أكثر قبولا وطبيعية».

وأتم: «من خلال مؤسسة الاتحاد الأوروبي لكرة القدم للأطفال، نسعى جاهدين لدعم أولئك الذين يعملون على تخفيف الأعباء التي يحملها الأطفال، ومساعدتهم في العثور على لحظات من السلام والأمل، حتى في أصعب الظروف».

بعد انقطاع التيار في المطار...

رسامني يتابع التداعيات وإيجاد حلول لتغذية مستقرة

أفادت المديرية العامة للطيران المدني في بيان، بأن «في خضم موجة حرّ قاسية، ومع تسجيل المطار ذروة موسم السفر لهذا العام، شهد مطار رفيق الحريري الدولي – بيروت انقطاعاً في التيار الكهربائي انعكس تراجعاً في قدرة التكييف، في وقت ارتفع فيه عدد المغادرين إلى نحو عشرين ألف مسافر يومياً، أي ما يقارب ضعف المعدّل في الشهر الماضي، فيما بلغ عدد القادمين حوالى أربعة عشر ألفاً يومياً».

وقالت: «تزامن ذلك مع بدء توافد أعداد كبيرة من المسافرين المتوجّهين إلى العراق لأداء زيارة الأربعين، حيث يُتوقّع أن يغادر خلال الأسبوع الحالي نحو اثني عشر ألف شخص ويعودوا في نهايته، إلى جانب استقبال ما يقارب ثمانية آلاف سائح عراقي، مستفيدين من العروض التي أطلقتها شركات الطيران لملء الطائرات القادمة».

وأوضحت أن «أمام هذا الضغط الاستثنائي على مرافق المطار، يتابع وزير الأشغال العامة والنقل فايز رسامني التنسيق الوثيق مع وزير الطاقة والمياه جو الصدي ومؤسسة كهرباء لبنان لمعالجة تداعيات الانقطاع وتنفيذ حلول جذرية تضمن تغذية كهربائية مستقرة وموثوقة تحول دون تكراره».

أضافت: «وإذ تعبّر المديرية عن أسفها لأي إزعاج أو تأخير طال الركاب أو العاملين في المطار، تؤكد تعاونها مع الجهات المختصة لضمان استقرار العمل في مطار رفيق الحريري الدولي – بيروت».

وختمت: «كما تثمن المديرية تفهّم المسافرين وصبرهم، وتحيّي الجهود الاستثنائية التي بذلها العاملون في المطار والأجهزة الأمنية والخدماتية خلال هذه الساعات الصعبة».

جولة لاريجاني في اشتباك إيراني

(تتمة المنشور ص١)

اليوم لا يشبه الموقف في مرات سابقة، وأبلغ من التقاه، لا سيما الرئيسين عون وسلام أنه يضمن أن لا تتدخل بلاده في الشأن اللبناني، وإن كانت رسالته واضحة باتجاه الاميركيين.

وقال لاريجاني: إيران لم تأتِ بورقة إلى لبنان، بل الاميركي هو من فعل ذلك، وهو لم يتطرق إلى موضوع سلاح حزب الله خلال اللقاء مع رئيس الجمهورية، في إشارة إلى أن الزيارة تصبّ في إطار اشتباك مع الولايات المتحدة الاميركية بالدرجة الاولى.

واشارت مصادر سياسية مطلعة لـ «اللواء» الى انه لم يتقرر بعد موعد مناقشة خطة الجيش بشأن حصرية السلاح ولفتت الى ان الموضوع مرتقب بعد الاستراحة التي تدخل بها الحكومة واعتبرت ان هذه الخطة ستصل الى المعنيين تمهيدا لمناقشتها في مجلس الوزراء.الى ذلك رأت هذه المصادر ان مواقف رئيس الجمهورية امام لاريجاني لا تحتمل التفسير لانها جاءت مباشرة حول الرؤية الرسمية للتدخل بالشؤون اللبنانية مع حسم رئاسي حول العودة الى المؤسسات.

وحسب مصدر مقرب من الثنائي الشيعي، أن مهمة لاريجاني جاءت في إطار نقل رسالة إلى أنه مفادها أن محاولة نزع السلاح من المقاومة مرفوضة، وأن طهران مستعدة لاستخدام أوراق عدة لمنع الوصول إلى هذه النتيجة.

وشدد المصدر على نقطتين: اولا، ان نزع سلاح المقاومة في لبنان لا يمكن النظر إليه كمسألة داخلية بحت، بل هو خطوة تمهيدية لمشاريع أكبر بكثير، تبدأ بفتح الابواب أمام هيمنة خارجية طويلة الامد، ولا تنتهي عند فرض التطبيع مع اسرائيل على الدولة اللبنانية، ومن هذا المنطلق، أكد لاريجاني في لقاء مع أحد الشخصيات، أن طهران لن تكتفي بالموقف السياسي، بل هي مستعدة للوقوف في ظهر المقاومة ودعمها بكل الوسائل المتاحة.ثانياً، ان نزع السلاح يتصل مباشرة باستهداف المكون الشيعي في لبنان والمنطقة، كونه الحاضنة الاكبر لحركات المقاومة في أكثر من ساحة، فاستهداف هذا السلاح، بحسب الرؤية الايرانية، لا ينفصل عن محاولة ضرب الهوية السياسية والثقافية والاقتصادية لهذا المكون، بما يؤدي إلى تقليص دوره، واضعافه، ناقلاً عن المرشد الخامنئي (حسب لاريجاني) أن محور المقاومة بابعاده وسلاحه، باق ومعركته باقية.

وحسب مصادر دبلوماسية، فإن واشنطن قرأت في زيارة لاريجاني محاولة لافشال خطة الحكومة، وكشفت عن احتمالات اتجاه اجراءات أميركية عقابية ضد طهران.

والابرز كان رفض لبنان ما يعرف بالتدخل الايراني، فقد قال الرئيس جوزف عون للموفد الايراني، لبنان يرفض.. أي تدخل في شؤوننا الداخلية من أي جهة أتى وبعدما دفع الجميع غالباً للاستقواء بالخارج على اللبناني الآخر في الداخل، فإن الدولة اللبنانية وقواها المسلحة مسؤولة عن أمن جميع اللبنانيين من دول أي استثناء.

كما توقعت «اللواء» أبلغ رئيسا الجمهورية والحكومة لاريجاني موقف لبنان الرسمي الرافض التدخل في شؤون الداخلية بأسلوب هادىء لكن جازم وحاسم، وابلغ عون، لاريجاني ان لبنان راغب في التعاون مع ايران ضمن حدود السيادة والصداقة القائمين على الاحترام المتبادل، لكنه اشار الى ان اللغة التي سمعها لبنان في الفترة الأخيرة من بعض المسؤولين الإيرانيين، غير مساعدة. فيما اوضح لاريجاني الموقف الرسمي الايراني قائلا للرئيس عون: ان» ايران لا ترغب بحصول أي ذرة خلل في الصداقة او في العلاقات مع الدولة اللبنانية والشعب اللبناني، وهي راغبة في مساعدة لبنان اذا ما رغبت الحكومة اللبنانية بذلك» وان ما يقوله للمسؤولين هو الموقف الرسمي. كما اعلن لاريجاني من عين التينة: أي قرار تتخذه الحكومة بالتعاون والتنسيق مع الفصائل اللبنانية نحترمه تماماً، ولبنان من خلال المشورة مع المقاومة من شأنه أن يتخذ القرار المناسب. لم نأتِ بخطة محددة إلى لبنان بل الأميركيون هم الذين قدموا ورقة، والشعب اللبناني هو سيّد قراره وهو الذي يتّخذ قراره ولا تدخل لنا بشؤونكم الداخلية. الذي يتدخل بشؤون لبنان الداخلية هو الذي يزوّدكم بجدول زمني.وفُسّرَ كلام لاريجاني على انه يلغي ما قبله من تصريحات لعدد من المسؤولين الايرانيين اثارت انتقادات لبنانية واسعة رسمية وسياسية. لكنه حمل بعد لقاء الرئيس نبيه بري رداً غير مباشر على مواقف الرئيس عون بقوله: أن الاميركي هو الذي يتدخل في شؤون لبنان وليس الايراني. اما موقف رئيس الحكومة فكان اكثر صراحة ووضوحاً وحدة من كلام عون لكن بطريقة لبقة برغم ان اللقاء وصف بالبارد خلافا للقاء في بعبدا، وطبعا كان حميما في عين التينة.

وكان لاريجاني وصل صباحاً إلى مطار بيروت، وجرى تنظيم استقبال شعبي له على طريق المطار، قبل أن ينتقل إلى قصر بعبدا.

وقال لاريجاني ما أدليت به يعكس وجهة النظر الرسمية للجمهورية الاسلامية الايرانية، لا ترغب بحصول أي ذرة خلل في العلاقة مع الدولة اللبنانية.

اما الرئيس عون فقال خلال لقائه لاريجاني: ان لبنان راغب في التعاون مع ايران ضمن حدود السيادة والصداقة القائمين على الاحترام المتبادل. وان اللغة التي سمعها لبنان في الفترة الأخيرة من بعض المسؤولين الإيرانيين، غير مساعدة، والصداقة التي نريد ان تجمع بين لبنان وايران لا يجب ان تكون من خلال طائفة واحدة او مكوّن لبناني واحد بل مع جميع اللبنانيين.

وقال عون: نريد أن تبقى الساحة اللبنانية آمنة ومستقرة لما فيه مصلحة جميع اللبنانيين من دون تمييز.

واشار الى ان» لبنان الذي لا يتدخل مطلقا بشؤون أي دولة أخرى ويحترم خصوصياتها ومنها ايران، لا يرضى ان يتدخل احد في شؤونه الداخلية».

وتابع الرئيس عون : ان الجميع دفعوا ثمناً غالياً للاستقواء بالخارج على اللبناني الاخر في الداخل، والعبرة التي يستخلصها اللبنانيون هي انه من غير المسموح لاي جهة كانت ومن دون أي استثناء حمل السلاح والاستقواء بالخارج.وأضاف: ان الدولة اللبنانية وقواها المسلحة مسؤولة عن امن جميع اللبنانيين من دون أي استثناء، وأي تحديات تأتي من العدو الإسرائيلي او من غيره، هي تحديات لجميع اللبنانيين وليس لفريق منهم فقط، وأهم سلاح لمواجهتها هو وحدة اللبنانيين» .

عند بري

وغادر لاريجاني قصر بعبدا من الادلاء بتصريح، وانتقل إلى عين التينة حيث استقبله الرئيس نبيه بري.

وغادر لاريجاني قصر بعبدا من الادلاء بتصريح، وانتقل إلى عين التينة حيث استقبله الرئيس نبيه بري.وقال بعد اللقاء: لبنان بلد صديق لنا ولدينا الكثير من الروابط التاريخيّة واليوم لدينا أحسن العلاقات معه. واكد ان وحدة لبنان ونجاحه في الإنجازات والتطوّر والإزدهار أمر مهمّ. وسياسة إيران مبنيّة على أن تكون الدول المستقلّة في المنطقة قويّة وهذا النهج يأتي على عكس ما تميل إليه بعض الدول.

وخاطب لاريجاني البنانيين بالقول: عليكم أن تميّزوا بين الصديق والعدوّ، وعليكم أن تعلموا أن المقاومة هي رأسمال كبير وطني لكم. حزب الله والحكومة اللبنانية يتمتعان بإدراك وفهم عميق للظروف الحالية.

وبعد الظهر عقد لاريجاني لقاءات مع شخصيات ونخب روحية وسياسية لبنانية في مقر السفارة الايرانية.شملت نائب رئيس المجلس الاسلامي الشيعي الاعلى الشيخ علي الخطيب ورئيس كتلة الوفاء للمقاومة النائب محمد رعد والنائب قبلان قبلان والمعاون السياسي للامين العام لحزب الله حسين الخليل. ما عقد عصراً لقاء مع شخصيات نيابية وسياسية وحزبية واعلامية لبنانية وفلسطينية في مقر السفارة الايرانية. وقرابة السادسة والنصف التقى لاريجاني رئيس الحكومة نواف سلام، في لقاء وصف بانه فاتر وتبلغ منه مواقف سياسية ودبلوماسية حادة رافضة لماصدرعن عدد من المسؤولين الايرانيين. و قال سلام حسب المعلومات الرسمية من السرايا: أن التصريحات الأخيرة لبعض المسؤولين الإيرانيين، ولا سيما وزير الخارجية عباس عراقجي، وعلي أكبر ولايتي، والعميد مسجدي، مرفوضة شكلاً ومضموناً. فهذه المواقف، بما انطوت عليه من انتقاد مباشر لقرارات لبنانية اتخذتها السلطات الدستورية في البلاد، ولا سيما تلك التي حملت تهديداً صريحاً ، تشكّل خروجاً صارخاً عن الاصول الدبلوماسية وانتهاكاً لمبدأ احترام السيادة المتبادل الذي يشكّل ركيزة لأي علاقة ثنائية سليمة وقاعدة أساسية في العلاقات الدولية والقانون الدولي، وهي قاعدة غير قابلة للتجاوز.

واضاف: لا أنا ولا أي من المسؤولين اللبنانيين نسمح لأنفسنا بالتدخل في الشؤون الداخلية الإيرانية، كأن نؤيد فريقاً على حساب آخر، أو أن نعارض قرارات سيادية إيرانية. بناء عليه فان لبنان لن يقبل، بأي شكل من الأشكال، التدخل في شؤونه الداخلية، وأنه يتطلع إلى التزام الجانب الإيراني الواضح والصريح بهذه القواعد.

وقال: قرارات الحكومة اللبنانية لا يُسمح أن تكون موضع نقاش في أي دولة أخرى. فمركز القرار اللبناني هو مجلس الوزراء، وقرار لبنان يصنعه اللبنانيون وحدهم، الذين لا يقبلون وصاية أو إملاء من أحد.

وقال سلام: لبنان بلد صغير عانى طويلاً من تدخل أجنبي، وهذه صفحة نرغب أن نطويها، وقرار حصر السلاح قرار اتخذه اللبنانيون منذ اتفاق الائف.

وأشار إلى أن لبنان حريص على علاقاته التاريخية مع إيران، وكل الدول الصديقة علىأساس الاحترام المتبادل، ولن يقبل أن يستعمل بنداً لتصفية حسابات أو ساحة لرسائل اقليمية. وأكد أن أي مساعدات خارجية مرحباً بها شرط أن تمر عبر القنوات الرسمية..

ضيق الوقت

وسئل لاريجاني بعد لقائه رئيس المجلس النيابي نبيه بري،عن سبب عدم الاجتماع بوزير الخارجية جو رجّي؛ فقال مبتسماً: لا يوجد لديّ الوقت.

ولاحقا ردّ الوزير رجي على كلام لاريجاني فقال: «أنا حتى لو عندي وقت ما كنت التقيت فيه» .كما زار لاريجاني ضريح الامين العام لحزب الله السيد حسن نصر الله على طريق المطار، وقال في كلمة له: سنقف إلى جانبكم دائماً، نحن لا نتدخل بشؤون البلدان الداخلية، لكننا نؤكد دعمنا لتيارات المقاومة حول العالم.

مجلس الوزراء

ويعود مجلس الوزراء لاستكمال جدول أعماله عند الثالثة من بعد ظهر اليوم، ومناقشة، ملف النفايات الصلبة والمطامر والصرف الصحي.

وكان مجلس الوزراء عقد جلسته العادية ظهر امس في السرايا الحكومية، لبحث جدول الأعمال المؤلف من ٦١ بندا، بحضور جميع الوزراء ما عدا وزير الصناعة جو عيسى الخوري. ثم غادرها وزير الخارجية جو رجّي. واقر عددا من بنود جدول الاعمال حتى قرابة الواحدة،. واستأنف المجلس جلسته عند الثالثة والنصف من بعد الظهر وتابع درس باقي بنود جدول الاعمال، وانتهت الجلسة عند السادسة مساء.

وأعلن وزير الإعلام بول مرقص، عقب انتهاء جلسة مجلس الوزراء، أن الحكومة بحثت خلال الجلسة مخالفات أصحاب المولدات الكهربائية، مشيراً إلى أن رئيس الحكومة، نواف سلام، طلب من الوزارات والإدارات العامة اتخاذ التدابير اللازمة لضمان التزام جميع أصحاب المولدات بالقوانين، بما في ذلك التقيد بالتسعيرة الرسمية وتركيب العدادات الالكترونية وتركيب الفلاتر.

وأكد أن الحكومة منحت أصحاب المولدات مهلة أقصاها ٤٥ يوماً لتسوية أوضاعهم، مشيراً إلى أنه سيتم تنظيم محاضر ضبط وحجز المولدات ومصادرتها عند الاقتضاء في حال استمرار المخالفات، معلناً أن مجلس الوزراء وافق على تشديد العقوبات بحق من يتعرض للأطباء والصيادلة والممرضين والممرضات وسائر العاملين في القطاع الصحي.وأشار مرقص إلى الموافقة على تطويع نحو ١٥٠٠ رقيب لصالح قوى الأمن الداخلي، بالإضافة إلى رقيب متمرن اختصاصي وعادي عدد ٥٠٠، ودركي متمرن عدد ١٠٠٠، مع الموافقة على استخدام ٥٦ أجيراً لصالح قوى الأمن الداخلي.وعلى صعيد المستشفيات الحكومية، تم تعيين محمد سليم زعتري مديراً عاماً لمستشفى رفيق الحريري، على أن يتم استكمال التعيينات لباقي مجالس إدارة المستشفيات الحكومية لاحقاً. واشارمرقص الى عدم الموافقة على اقتراح قانون يرمي الى التعديل من صلاحيات المحقق العدلي لجهة قبول المذكرات وقرارات التوقيف واخلاء السبيل كافة وإخضاعها لطرق مراجعة وطعن معينة»،. نتيجة مطالعة وزير العدل الذي اشار الى عدم اتخاذ اي قرارات تنسحب على قضية بعينها.

وكشف وزير المال ياسين جابر أن الحكومة أقرت بناء على اقتراحه أقرت مشروع قانون فتح اعتماد بموازنة ٢٠٢٥ للمباشرة بدفع ١٢ مليون ليرة شهرياً لجميع متقاعدي القطاع العام وحولته إلى مجلس النواب.

منحة كويتية لبناء الإهراءات

إلى ذلك أعلن وزير الاقتصاد والتجارة عامر بساط، اثر الاجتماع مع مدير الصندوق الكويتي للتنمية، عن تفعيل «منحة كريمة بقيمة ١.٥ مليون دولار من دولة الكويت لتمويل الدراسات التفصيلية الخاصة بإنشاء إهراءات جديدة لتخزين الحبوب».

جنوباً

وفي خطوة استفزازية، أعلن رئيس أركان الجيش الاسرائيلي زامير من جنوب لبنان أن وجود جيشه هناك كان بسببه أننا غيرنا الواقع الامني، ولن نعود إلى الوراء، ولن نسمح بعودة التهديدات تمتد من جديد.

أضاف: «ان الجيش الاسرائيلي قضى على ٢٤٠ عنصرا من حزب الله ونفذ ٦٠٠ غارة جوية منذ وقف إطلاق النار». ولن نعود إلى الوراء ولن نسمح بعودة التهديدات لتنمو من جديد. أضاف زامير: صدّقنا صباح اليوم على خطط احتلال غزة، ونحن الآن في لبنان ونعمل كذلك في سوريا واليمن والضفة الغربية»

إدانة عربية واسعة لتصريحات نتنياهو

(تتمة المنشور ص١)

وقال الجيش في بيان إنه خلال اجتماع لرئاسة الأركان وقادة أمنيين وعسكريين، "صودق على الفكرة المركزية للخطة الخاصة بالخطوات المقبلة في قطاع غزة، وذلك وفقا لتوجيهات المستوى السياسي".

وجاء في بيان الجيش أن المجتمعين عرضوا "إنجازات جيش الدفاع حتى الآن، بما في ذلك الهجوم في منطقة الزيتون (في مدينة غزة) الذي بدأ يوم أمس".

وأفاد بصل وكالة فرانس برس أمس بأن الغارات أو النيران الإسرائيلية أدت لاستشهاد ١٠٠ فلسطيني على الأقل، بينهم عدد من الأطفال، في مختلف أنحاء قطاع غزة أمس بينهم ١١ على الأقل من منتظري المساعدات الإنسانية وخمسة من أفراد عائلة واحدة في قصف إسرائيلي على خان يونس. (الوكالات)

تأملات عاقلة في أجواء مولولة

(تتمة المنشور ص١)

وتلك المبادرة التي نشير إليها تأتي في سياق خطاب ذكرى تأسيس الجيش، وقائلها رئيس الجمهورية، كانت ستبدو بمثابة بديل دبلوماسي للثلاثية المتعارَك سياسياً وحزبياً حولها وهي «شعب جيش مقاومة» والتي بسبب الإصرار الأميركي على حذْفها كتراث نضالي تتواصل الأمور إرتباكاً في لبنان، ولا تضع حداً لها التحديات اللفظية من جانب أطياف غير عادلة في تقييمها للتضحيات التي قدمتْها حركة المقاومة وفاق عدد الذين إستشهدوا، عدد سائر المضحين من أجْل لبنان على مدى سنوات الإستقلال.

في ضوء الذي يتواصل حدوثاً في غزة وبدأ يأخذ مداه في سوريا وكيف أن إسرائيل نتنياهو ماضية في عدوانها إحتلالاً وإجتياحاً وتجويعاً وتجريف أراض زراعية لأصحابها من الصامدين في بلدات الضفة الغربية والمناطق الباقية التي تحتلها إسرائيل منذ العام ١٩٤٨، ليس واضحاً ما إذا كانت «التسوية البراكية» للحالة اللبنانية ستتم بحُسن النية، وستهدأ بذلك الأحوال وتأخذ إدارة الرئيس ترمب على عاتقها وبأموال الآخرين المنْعم عليهم مكافأة لبنان وذلك بتعمير ما دمرتْه الإعتداءات الإسرائيلية. كما ليس واضحاً وفي السياق نفسه إذا كان الرئيس ترمب «الجمهوري» سيفي بما قاله يوم الأحد ٢١ تشرين الأول ٢٠٢٤ وكان ما زال مرشحاً لرئاسة الولايات المتحدة (خلفاً للرئيس «الديموقراطي» جو بايدن) لكن بعدما بات رئيساً «إن الحرب في غزة ولبنان لم تكن لتندلع لو كنتُ رئيساً للولايات المتحدة وسأعمل مع ولي العهد السعودي الأمير محمد بن سلمان من أجْل إعادة السلام إلى المنطقة وأن العلاقات الأميركية – السعودية جيدة في الوقت الراهن وتُعد علاقات عظيمة بما تعنيه الكلمة...». لكن بعدما بات رئيساً ليس فقط لم ينفذ ما وعد به وإنما إصطف إلى جانب نتنياهو غافراً له عدوانه المتواصل على شعب غزة وتجويع وتعطيش هذا الشعب ويفاجئنا رئيس مجلس النواب الأميركي (جمهوري) مايك جونسون يزور يوم الإثنين ٤ آب ٢٠٢٥ «مستوطنة ارئيل» بموافقة من جانب البيت الأبيض ووزارة الخارجية، ومن دون أن يستوقفه أن المستوطنات غير شرعية. وأهمية الزيارة بمن قام بها وكونها الأولى من نوعها وفي زمن من المفترَض أن تتخذ إدارة ترمب الموقف الذي يعطي أصحاب الحق حقهم والأخذ في الإعتبار أن للظلم وإستلاب الحق نهاية وإن على الباغي وممتهني الإعتداءات على حقوق شرعية تدور الدوائر لا بد ذات يوم.

والذي يجب أخْذه في الإعتبار أن إعتداءات نتنياهو تتم تحت سمْع أميركا ترمب وبصرها لا تقتصر على غزة، حيث هنالك إعتداءاته «المسيراتية» على مناطق في لبنان، تاركاً «ترمب السعودي» يبذل من السعي ما في الإستطاعة تقديمه لإستقطاب دول أوروبية إلى جانب السعودية من أجْل تأمين الغذاء والدواء للشعب الغزاوي وإستطراداً لوقْف الإعتداءات على لبنان والمضي إلى حين الإنجاز قيامة للدولة الفلسطينية بمساندة دول أوروبية لمسعاه وتحفيز التظاهرات الشعبية التي تحدُث أسبوعاً تلو أسبوع في عواصم لندن وباريس وأوسلو ومدريد وبرلين، وقد أدخل المتظاهرون إلى «البوسترات» التي يحملونها صور الأطفال الذين يقضون تجويعاً. وجديد المؤازرات للمحنة الغزاوية تلك الجدارية التضامنية مع غزة في منطقة «مكسيكو سيتي» بمشاركة فنانين ورسامين مكسيكيين وناشطين هزت محنة التجويع والتعطيش وقتْل الناس قنصاً وإفراغ المستشفيات من الآلات والأدوية وصور أطفال قضوا تجويعاً، مشاعرهم فكانت تلك الجدارية التي لا مثيل لها في أي دولة عربية شقيقة وبالذات «لبنان الجداريات» كما لا مثيل في معظم العواصم العربية لتظاهرات كتلك التي تحدُث في عواصم أوروبية وكأنما شعوب الأمة غير معنية بهذا الذي يواجهه شقيقهم الغزاوي، الذي وصَّف السيد المسيح حاله بعبارة «إليكم عني أيها الملاعين إلى النار الأبدية لإبليس وملائكته لأني جعتُ فما أطعْمتموني وعُرياناً فما كسوتموني ومريضاً وسجيناً فما زُرتموني».

علماً بأن ما حدَث وما زال في غزة قد يحدُث في أي بلد عربي هنالك تطلعات إسرائيلية لموطىء أقدام فيه. والله أعلم، كما القول الكريم «ولنبلونكم بشيء من الخوف والجوع ونقْص من الأموال والأنفس والثمرات وبشر الصابرين».

تلك مجرد تأملات بمداد قلم عاقل جرى التحبير لها في ضوء الأجواء العربية الهادىء منها والمولول.

والله الهادي السميع والبصير والحليم والحق.

فؤاد مطر

إعلانات رسمية

إعلان توظيف
إجراء إمتحان محصور بالمياومين لملء بعض المراكز الشاغرة في وظائف من الفئة السابعة في ملاك الصندوق الوطني للضمان الإجتماعي

تجري إدارة الموظفين في مجلس الخدمة المدنية إعتباراً من يوم الاثنين في ٢٠٢٥/٩/٨ إمتحاناً محصوراً بالمياومين لملء بعض المراكز الشاغرة في وظائف من الفئة السابعة في ملاك الصندوق الوطني للضمان الاجتماعي.

يمكن الإطلاع على شروط الإمتحان وبرنامجه في مجلس الخدمة المدنية - شارع رشيد كرامي (فردان سابقا)، وعلى الموقع الإلكتروني للمجلس: www.csb.gov.lb

تقدم الطلبات في مجلس الخدمة المدنية في مهلة أقصاها يوم الجمعة في ٢٠٢٥/٨/٢٩، وتعلن النتائج على الموقع الإلكتروني الرسمي للمجلس، وعلى لوحة الإعلانات المخصصة لذلك لديه (باب مجلس الخدمة) في مهلة أقصاها يوم الجمعة في ٢٠٢٥/٩/١٢.

بيروت، في ٢٠٢٥/٨/١٢
رئيس مجلس الخدمة المدنية
نسرين مشموشي
(التكليف ١٩٢)

إعلان عن وضع جداول التكليف الأساسية قيد التحصيل

يعلن رئيس بلدية الدكوانة - مار روكز - ضهر الحصين عن وضع جداول التكليف الأساسية لكافة الرسوم البلدية عن العام ٢٠٢٥ قيد التحصيل عملاً بنص المادة ١٠٤ من قانون الرسوم البلدية رقم ٨٨/٦٠ ويلفت النظر الى ما يلي:

أولاً: عملاً بنص المادة ١٠٦ من قانون الرسوم البلدية رقم ٨٨/٦٠، على المكلفين المبادرة فوراً الى تسديد الرسوم البلدية المتوجبة عليهم خلال مهلة شهرين من تاريخ الإعلان في الجريدة الرسمية.

ثانياً: عملاً بنص المادة ١٠٩ من قانون الرسوم البلدية رقم ٨٨/٦٠، تفرض غرامة تأخير وقدرها ٢٪ (اثنان بالمئة) عن كل شهر تأخير عن المبالغ التي لم تسدد خلال المهلة المبنية في البند الأول أعلاه، ويعتبر كسر الشهر شهراً كاملاً.

٥ آب ٢٠٢٥
رئيس البلدية
المحامي أنطوان أ. شختورة
(التكليف ١٨٧)

إعـلان
عن إجراء مناقصة عمومية لتلزيم توريد آلات طابعة سطرية Dotmatrix وآلات طابعة ليزر Laser للصندوق الوطني للضمان الاجتماعي

يجري الصندوق الوطني للضمان الاجتماعي في مبناه الكائن في بيروت - شارع بغداد - كورنيش المزرعة في تمام الساعة العاشرة من يوم الخميس الواقع فيه ٢٠٢٥/٩/١١ مناقصة عمومية بطريقة الظرف المختوم لتلزيم توريد آلات طابعة سطرية Dotmatrix وآلات طابعة لـيزر Laser للصندوق الوطني للضمان الاجتماعي وذلك خلال العام ٢٠٢٥.

يمكن الاطّلاع على دفتر الشروط الموضوع لهذه الغاية في مكاتب المديرية الإدارية للصندوق خلال أوقات الدوام الرسمي.

ترسل العروض في ظرف مختوم وتسلّم باليد إلى بريد المديرية الإدارية لقاء إيصال برقم وتاريخ وصول العرض.

يحدد الموعد النهائي لاستقبال العروض في تمام الساعة العاشرة من يوم الخميس الواقع في ٢٠٢٥/٩/١١ (موعد جلسة التلزيم).

يهمل العرض الذي يقدّم بغير الطريقة المذكورة أعلاه، أو يصل بعد المدة المحدّدة.

٧ آب ٢٠٢٥
المدير العام
د. محمد كركي
(التكليف ١٨٩)

إعـلان
عن وضع جداول التكليف الأساسية قيد التحصيل

يعلن رئيس بلدية الضبيه - ذوق الخراب - حارة البلانة - عوكر، عن وضع جداول التكليف الأساسية لكافة الرسوم البلدية عن العام ٢٠٢٥ وما قبل قيد التحصيل عملا بنص المادة ١٠٤ من قانون الرسوم البلدية رقم ٨٨/٦٠ ويلفت النظر الى ما يلي:

أولاً: عملا بنص المادة ١٠٦ من قانون الرسوم البلدية رقم ٨٨/٦٠ على المكلفين المبادرة فورا الى تسديد الرسوم البلدية المتوجبة عليهم خلال مهلة شهرين من تاريخ الإعلان في الجريدة الرسمية.

ثانياً: عملا بنص المادة ١٠٩ من قانون الرسوم البلدية رقم ٨٨/٦٠ تفرض غرامة وقدرها ٢٪ (إثنان بالمئة) عن كل شهر تأخير عن المبالغ التي لم تسدد خلال المهلة المبينة في البند أولاً ويعتبر كسر الشهر شهراً كاملاً.

ثالثاً: يعتبر هذا الإعلان بمثابة إنذار شخصي لكل مكلف وقاطع المرور الزمن عن جميع المستحقات والمتأخرات المتوجبة للبلدية مع حفظ حق البلدية باستدراك أي خطأ قد يتبين لاحقا.

رئيس بلدية الضبيه - ذوق الخراب - عوكر - حارة البلانة
المهندس نبيه طعمه
(التكليف ١٨٦)

خلاصة حكم
صادر عن محكمة الجنايات في الجنوب بالصورة الغيابية

لقد حكمت هذه المحكمة بتاريخ ٢٠٢٥/٧/١٥ على المتهم فضل هاني البرقاوي الجمال، جنسيته لبناني/ ٢١٦ صور، محل إقامته صور - حي الجامع، والدته جمانة، تولد ٢٠٠١ أوقف إدارياً بتاريخ ٢٠٢٢/١/١٨ ووجاهياً في ٢٠٢٢/١/٢٨ وأخلي سبيله في ٢٠٢٣/٤/٢٥ وحالياً فار من وجه العدالة بالعقوبة التالية: قررت المحكمة تجريم المتهم فضل هاني البرقاوي الجمال بجناية المادة ٦٣٩/٦٤٠ع والحكم عليه لأجلها بعقوبة الأشغال الشاقة المؤبدة واسقاطه من حقوقه المدنية ومنعه من التصرف بأمواله وتعيين رئيس قلم هذه المحكمة قيماً لإدارتها والرسوم.

وفقاً للمواد ٦٣٩/٦٤٠ع من قانون العقوبات. لارتكابه جناية سرقة موصوفة.

وقررت اسقاطه من الحقوق المدنية وعينت له قيماً لإدارة أمواله طيلة مُدّة فراره.

صيدا في ٢٠٢٥/٧/١٧
الرئيس المكلف
(التكليف ١٨٣)

خلاصة حكم
صادر عن محكمة الجنايات في النبطية بالصورة الغيابية

لقد حكمت هذه المحكمة بتاريخ ٢٠٢٥/٧/٢٢ على المتهم علي عبدالله الأحمد، جنسيته سوري، محل إقامته الخيام قرب المدرسة الرسمية طابق أرضي ملك أبو علي قانصو، والدته دولة، تولد ١٩٩٨ رقم القيد ٤١ طريق أساس أوقف غيابياً بتاريخ ٢٠٢٥/٧/١ ولا يزال فارا، بالعقوبة التالية تجريم المتهم علي عبدالله الأحمد والمبينة كامل هويته أعلاه بجناية المادة ٦٣٩/٦٤٠ عقوبات وبإنزال عقوبة الأشغال الشاقة المؤقتة بحقه مدة سبع سنوات سنداً للأولى وتشديدها الى عقوبة الأشغال الشاقة المؤبدة سنداً للثانية وإدانته بجنحة المادة ٦٣٦ عقوبات وبحبسه مدة ستة أشهر وتغريمه مبلغ أربعماية ألف ل.ل. سنداً لها وإدانته بجنحة المواد ٦٣٦/ ٦٥٢/ ٢٠٢ عقوبات وبحبسه وتغريمه مدة ستة أشهر وأربعماية ألف ل.ل. سنداً للأولى وبإنزال الثلث منها سنداً للثالثة وإدانته بجنحة المادة ٣٢ أجانب وبحبسه وتغريمه مدة شهر وخمسماية ألف ل.ل. سنداً لها وإدانته بجنحة المادة ٧٧٠ عقوبات وتغريمه مبلغ خمسماية ألف ل.ل. سنداً لها وبادغام العقوبات المشار إليها عملاً بأحكام المادة ٢٠٥ عقوبات على أن تنفذ بحقه العقوبة الأشد والعائدة للجناية والمحددة بعقوبة الأشغال الشاقة المؤبدة واعتباره فاراً من وجه العدالة وبانفاذ مذكرة إلقاء القبض بحقه وتجريده من حقوقه المدنية ومنعه طيلة مدة فراره من التصرف بأمواله المنقولة وغير المنقولة ومن إقامة الدعاوى عدا المتعلق منها بأحواله الشخصية وتعيين رئيس قلم هذه المحكمة قيما على أمواله لإدارتها كما تدار أموال الغائب وابلاغ من يلزم وتدريكه الرسوم والنفقات كافة.

وفقاً للمواد ٦٣٩/ ٦٤٠ و٦٣٦ و٦٣٦/٦٥٢ /٢٠٢ و٧٧٠ عقوبات و٣٢ أجانب من قانون العقوبات.

لارتكابه جناية السرقة ومحاولة السرقة ومخالفة الأنظمة ودخول البلاد خلسة.

وقررت اسقاطه من الحقوق المدنية وعينت له قيماً لإدارة أمواله طيلة مُدّة فراره.

في ٣١ /٢٠٢٥/٧
رئيس محكمة جنايات النبطية
(التكليف ١٩١)

إعـــلان
لأمانة السجل العقاري بالكورة

طلب وسيم أحمد العبد الملقب كامله بولايته الجبرية عن أولاده أحمد وتيا وسيم العبد الملقب كامله سند تمليك بدل ضائع للعقار ٢١٣٧/ اهدن.

للمعترض ١٥ عشر يوماً للمراجعة
أمين السجل العقاري
آفلين موسى

اعلان
صادر عن السجل التجاري في بيروت

بناء لطلب المستدعي المقرر بتاريخ ٢٠٢٥/٨/١١ شطب المحل التجاري باسم صحتين من قيود السجل التجاري حيث هو مسجل تحت رقم ٧٢٧٢٧ صاحبه السيد خضر محمود الرفاعي - رقم التكليف ٧٠٦٣٥.

فعلى كل ذي مصلحة تقديم اعتراضه وملاحظاته خلال عشرة أيام من تاريخ آخر نشر.

امين السجل التجاري في بيروت
بالتكليف - مارلين دميان

اعلان صادر عن الغرفة الابتدائية الثالثة في الشمال
غرفة الرئيسة كاتيا العنداري

موجه الى المستدعى ضدهم: الياس يعقوب الخوري، وحليم نديم الخوري ونجلا الياس طيار، ومازن وربا ومارينا وجاكوب يوسف الخوري، وسهيلة جميل بربارة، وهم من بلدة بطرام الكوره أصلا، ومجهولي محل الإقامة حاليا.

بالدعوى رقم ٢٠٢١|٤٧ المقدمة ضدكم من المستدعين ايلي واسعد نعيم يزبك وكيلهما المحامي أدوار جريج، تدعوكم هذه المحكمة لاستلام الحكم الصادر عنها برقم ٦٠ بتاريخ ٢٠٢٥ \٤\١٣ ، إزالة الشيوع في العقار رقم ٢٥٣٥ منطقة بطرام العقارية، عن طريق طرحه للبيع بالمزاد العلني للعموم بواسطة دائرة التنفيذ المختصة، على ان يعتمد أساسا للطرح في المزايدة الأولى المبلغ المقدر من الخبير، وتوزيع ناتج البيع بين الشركاء وتضمينهم النفقات كل بنسبة حصته في الملكية، وذلك خلال مهلة ثلاثين يوماً من تاريخ نشر هذا الاعلان.

رئيس القلم ميرنا الحصري

الموضوع : تبليغ بالنشر
المرجع : قاضي جبيل الشرعية السنية
الشيخ وسام السمروط
الى مجهول المقام
زياد صبحي سيلو

يقتضي حضورك لهذه المحكمة لإستلام الأوراق الخاصة بك بالدعوى المتكونة بينك وبين زوجتك زينب زياد الحويشم بمادة تفريق للشقاق والنزاع أساس ١٤٨ / ٢٠٢٥

وإذا لم تحضر أو ترسل وكيلاً عنك تعتبرك المحكمة مبلغة أصولاً ويجرى بحقك المقتضى القانوني.

مناقصة رقم 15/ صيانة عامة /2025
توريد وتركيب نظام تدفئة وتبريد لزوم مستودعات نخلة في مؤسسة البترون – VRV System

تجري إدارة حصر التبغ والتنباك اللبنانية مناقصة عمومية بالظرف المختوم لتنفيذ توريد وتركيب نظام تدفئة وتبريد لزوم مستودعات نخلة في مؤسسة البترون – VRV System، مناقصة عمومية رقم 15/صيانة عامة/2025، وذلك وفق مندرجات دفتر الشروط والمواصفات المذكورة في الفصل الثاني – الشروط الفنية وجدول الكميات المرفقة:

على الراغبين بالاشتراك الإلتزام بجدول المواعيد التالية:

- ❖ **الاربعاء الموافق10 /2025/09 الساعة العاشرة صباحاً**: موعد زيارة موقع العمل مع المهندس المشرف من قبل إدارة الحصر والاستشاري في مؤسسة الحدث.
- ❖ **الاثنين الموافق 2025/09/15 – الساعة الثانية عشر ظهراً**: المهلة الأخيرة لإرسال الاستفسارات والإستيضاحات.
- ❖ **الجمعة الموافق 2025/09/19 – الساعة الثانية عشر ظهراً**: المهلة الأخيرة للإجابة على الاستفسارات والإستيضاحات من قبل الادارة.
- ❖ **الاربعاء الموافق2025/09/24 – الساعة الثانية عشر ظهراً**: المهلة الأخيرة لتقديم العروض في أمانة سر المديرية العامة – مبنى الإدارة – الحدث.
- ❖ **الخميس الموافق 2025/09/25 – الساعة الحادية عشر صباحاً**: فض الغلافات في مبنى الإدارة – الحدث.

يمكن للراغبين بالإشتراك سحب دفتر الشروط من مركز الإدارة في الحدث – مصلحة المشتريات – طوال أيام الأسبوع خلال الدوام الرسمي.

للمزيد من المعلومات الرجاء الإطلاع على الموقع الإلكتروني: www.rltt.com.lb

الرئيس – المدير العام
المهندس ناصيف سقلاوي

معروض سيارة للبيع
(عدد ٢)
مرسيدس S400
موديل ٢٠١٥ لون أسود
للمراجعة والتواصل على رقم الهاتف ٠١/٧٦٢٧٢٢

نقابة خبراء المحاسبة المجازين في لبنان
دعوة الجمعية العمومية غير العادية للنقابة

يدعو مجلس نقابة خبراء المحاسبة المجازين في لبنان، السادة الأعضاء لحضور الجمعية العمومية غير العادية التي تعقد في مركز النقابة في جلستها الأولى في تمام الساعة الثانية عشرة ظهر يوم الأربعاء الواقع فيه الثالث من شهر أيلول ٢٠٢٥ (٢٠٢٥/٩/٣)، وفي حال عدم إكتمال النصاب تكون الجمعية مدعوة حكماً للمرة الثانية الى الإجتماع في مركز النقابة عند الساعة الثانية بعد الظهر بمن حضر.

يشترط لحضور الجمعية العمومية أن يكون العضو الحاضر مسدداً إشتراكاته السنوية ضمن المهلة القانونية المحددة لغاية الثلاثين من نيسان ٢٠٢٥ (٢٠٢٥/٤/٣٠) ومصطحباً بطاقته الممغنطة الصالحة لغاية ٢٠٢٦/٣/٣١.

جدول الأعمال:

١ - إقرار اقتراح مجلس النقابة بإلزام جميع خبراء المحاسبة المجازين في لبنان الامتناع من قبول تدقيق حسابات بعض المنشآت والشركات.

أمين السر: **نبيل غيث**
النقيب: **إيلي عبود**

إعلام تبليغ

تدعو وزارة المالية – مديرية المالية العامة – مديرية الواردات – المكلفين الواردة أسماؤهم في الجدول المرفق للحضور الى مركز الدائرة -دائرة ضريبة الدخل -الكائن في بيروت – شارع بشارة الخوري – مبنى فيعاني – الطابق الاول لتبلغ البريد المذكور تجاه إسم كل منهم خلال مهلة ثلاثين يوماً من تاريخ نشر هذا الاعلام، والا يعتبر التبليغ حاصلاً بصورة صحيحة بعد انتهاء مهلة المراجعة المشار إليها أعلاه، علماً أنه سيتم نشر هذا الاعلام على موقع الالكتروني http://www.finance.gov.lb .

رقم المكلف	اسم المكلف	رقم البريد المضمون	تاريخ الزيارة الثانية	تاريخ اللصق
2882	د.ج. جونز وشركاه -الشرق الاوسط المحدودة ش.م.ل	RR236200622LB	5/19/2025	7/16/2025
59062	ريمون عبد الكريم سعادة	RR236200494LB	5/15/2025	7/16/2025
2064946	بلاتينيوم للسياحة والشحن الجوي ش م ل	RR236200517LB	5/15/2025	7/16/2025
94594	C. R. K	RR236201251LB	5/26/2025	7/16/2025
920081	اناتا غروب هولنغ ش.م.ل	RR236201676LB	5/28/2025	7/16/2025
521129	نور اسكندر اسكندر	RR236201438LB	5/27/2025	7/16/2025
153857	نبيل فخر الدين ماضي	RR236200959LB	5/21/2025	7/16/2025
158957	شركة البيت اللبناني العقارية ش.م.ل	RR236200755LB	5/19/2025	7/16/2025
2467	شركة الورق ومواد الطباعة ش.م.ل. بابكو	RR236201659LB	5/28/2025	7/16/2025
30580	سامي عبد الرحمن السردوك	RR236201614LB	5/28/2025	7/16/2025
214391	لارا رزق الله الصايغ	RR236201296LB	5/26/2025	7/16/2025
1157806	سعاد يوسف ناصيف عقل	RR236201588LB	5/28/2025	7/16/2025
1560279	كريم وعبد المسيح	RR236201574LB	5/28/2025	7/16/2025
2400561	شركة كونسيبتول ش م م	RR236201662LB	5/28/2025	7/16/2025
3370423	رؤيا الشرق التجارية ش.م.ل اوف شور	RR236201645LB	5/27/2025	7/16/2025
1643888	مصطفى هادي محمد سعود الاسعد	RR236201680LB	5/26/2025	7/16/2025
2768760	تاتش برودكشن ش.م.ل اوف شور	RR236199062LB	4/23/2025	7/17/2025
2931531	ايمو سود ش.م.ل. Immosud S.A.L	RR236200636LB	5/22/2025	7/16/2025

تبدأ مهلة الاعتراض المحددة بشهرين من اليوم التالي لتاريخ التبليغ

مدير الواردات
لؤي الحاج شحادة (التكليف 184)

إعلام تبليغ

تدعو وزارة المالية – مديرية المالية العامة – مديرية الواردات – دائرة الضريبة على الرواتب والاجور - المكلفين الواردة أسماؤهم في الجدول المرفق للحضور الى مركز الدائرة -دائرة ضريبة الدخل -الكائن في بيروت – شارع كورنيش النهر – مبنى وزارة المالية – الطابق الارضي لتبلغ البريد المذكور تجاه إسم كل منهم خلال مهلة ثلاثين يوماً من تاريخ نشر هذا الاعلام، والا يعتبر التبليغ حاصلاً بصورة صحيحة بعد انتهاء مهلة المراجعة المشار إليها أعلاه، علماً أنه سيتم نشر هذا الاعلام على موقع الالكتروني http://www.finance.gov.lb .

رقم المكلف	اسم المكلف	رقم البريد المضمون	تاريخ الزيارة الثانية	تاريخ اللصق
3365556	بوكجا ش.م.ل	RR238220029LB	5/16/2025	7/16/2025
2683865	ره.ي.م العقارية ش.م.ل	RR238220151LB	5/26/2025	7/16/2025

تبدأ مهلة الاعتراض المحددة بشهرين من اليوم التالي لتاريخ التبليغ

مدير الواردات
لؤي الحاج شحادة (التكليف 184)

المرصد الإعلامي لمنظمة التعاون الإسلامي:
إسرائيل تمهّد لفوضى عارمة في قطاع غزة لمفاقمة التجويع والقتل

أكد تقرير المرصد الإعلامي لمنظمة التعاون الإسلامي لجرائم إسرائيل ضد الفلسطينيين أن قوات الاحتلال قتلت ٦ صحفيين فلسطينيين في قطاع غزة، ليرتفع عدد من قتلتهم من الصحفيين منذ العدوان الإسرائيلي على القطاع إلى ٢٤٢ صحفيا، في محاولة لإخفاء جرائمها التي بلغ عددها ٤٩٩٤ جريمة في الفترة بين ٥ إلى ١١ أغسطس ٢٠٢٥، وذلك في مختلف المناطق الفلسطينية المحتلة، ضمن سياسة خلق الفوضى التي تأخذ في الازدياد مع كل عملية قتل تستهدف زوايا الأمل في قطاع غزة.

وسجّل المرصد الإعلامي لمنظمة التعاون الإسلامي لجرائم إسرائيل ضد الفلسطينيين ٥٦٦ شهيدا فلسطينيا و٣٥٦٤ جريحا في الفترة المذكورة، حيث استشهد ٥٤٩ شخصا في قطاع غزة، وانتشلت كوادر الدفاع المدني جثامين ١٧، وبلغت حصيلة الشهداء منذ ٧ أكتوبر ٢٠٢٣ إلى ١١ آب ٢٠٢٥ ٦٢٥٢٨ و١٦٢٦٢٥ جريحا للفترة نفسها.

وبلغ عدد الشهداء من منتظري المساعدات على مدى الأسبوع الفائت، ٨٦ شخصا، حيث استهدف جيش الاحتلال خيام النازحين في مخيم أطياف قرب مراكز توزيع المساعدات في المواصي، وقتلت قوات الاحتلال ٥ من عناصر تأمين المساعدات وسط قطاع غزة لينتهي الأمر بانقلاب شاحنة مساعدات فوق ٢٢ فلسطينيا كانوا قد تجمهروا للحصول على المعونات في ظل فوضى افتعلتها قوات الاحتلال لزيادة وقع المجاعة.

وأغلق مستوطنون مفرق طريق شرق أريحا، لمنع مرور شاحنات المساعدات القادمة من المملكة الأردنية الهاشمية إلى قطاع غزة، في الوقت الذي بلغ فيه عدد الشهداء من المجوّعين ٢٢٢ فلسطينيا بينهم ١٠١ طفلا.

مساعدات غذائية غير كافية

في غضون ذلك، قالت مصادر حكومية في قطاع غزة أن المساعدات التي دخلت مؤخرا إلى هناك تسدّ ٣٪ فقط من احتياجات السكان.

وجاءت التطورات الإنسانية في الوقت الذي أكدت فيه منظمة هيومن رايتس ووتش أن قوات الاحتلال قصفت خلال عدوانها على قطاع غزة ٥٠٠ مدرسة تأوي نازحين في مختلف المناطق على مدى أيام العدوان، بينما أقرّت حكومة الاحتلال خطة لاجتياح مدينة غزة توطئة لاحتلال كامل قطاع غزة الأمر الذي ينذر بأوضاع كارثية قادمة وجرائم حرب أوسع وأكثر فظاعة.

وفي الضفة الغربية، أقدمت قوات الاحتلال الإسرائيلي على ٣٣٣ اقتحاما على مدى الأيام السبعة الماضية، هدّمت خلالها ١٤ منزلا في القدس وبيت لحم، و٨ مساكن من الصفيح في أريحا، وصادرت محتويات عدد من الخيام قبل إزالتها في قرية يرزا بطوباس، كما هدّمت متنزها وكوخا وأسوارا في قرية الجديرة بالقدس، ومنشأة تجارية ومقهى في رام الله، ومحلا تجاريا في بيت لحم، وأزالت خزان مياه، وخط مياه يستخدم في الري بقرية يرزا بطوباس، وأغلقت ٧ عيون وتبع مياه بالإسمنت في بلدة الظاهرية بالخليل، وجرفت قطعتي أرض زراعيتين وغرفة قرب قرية إرطاس ببيت لحم، وصادرت جرافة في الخليل، كما هدّمت مدرسة قيد الإنشاء، مموّلة من الوكالة الفرنسية للتنمية، في قرية العقبة بطوباس، وسلّمت إخطاراً بإخلاء عدة منازل وحظائر زراعية وهدم أسوار استنادية، وخلع أشجار زيتون وعنب ضمن مساحة ٤٠ دونماً، وأمهلت أصحابها ١٠ أيام لتنفيذ القرار في قرية خربة بيت سكاريا، ببيت لحم.

اقتحامات واعتداءات

واقتحم مستوطنون مقبرة باب الرحمة الملاصقة لسور المسجد الأقصى المبارك من الجهة الشرقية، وكسروا شواهد عدداً من القبور، وأدّوا الطقوس التلمودية عدة مرات الأسبوع الماضي، في ظل اقتحامات يومية للأقصى من قبل المتطرفين الإسرائيليين.

وبلغ عدد عمليات الاعتقال للفلسطينيين في الضفة الغربية على مدى الفترة التي رصدها مرصد المنظمة ١٣٥، اعتقلت منهم ٥ أطفال في جنين وطولكرم والخليل، وجرحت طفلا في أريحا، كما ضرب مستوطنون طفلا في رام الله، حيث بلغ عدد اعتداءات المستوطنين في الضفة الغربية ٨٠ اعتداء أحرق خلالها المستوطنون أراض زراعية في قرى رمون ودير جرير وترمسعيا، وخيام سكنية في تجمع بدوي قرب قرية راس كركر في رام الله، وحظيرة زراعية و٨ أشجار زيتون وخرّبوا بئر مياه في بلدة الزاوية بسلفيت، وقطعوا أغصان الأشجار بمزارع في منطقة قواويس، ومنطقة خلة علي غنيم وبلدة صوريف بالخليل، وقرية المغير، وقرية فرخة في سلفيت، وشرق بلدة عزون في قلقيلية، وبلدة عصيرة الشمالية في نابلس، كما قطعوا ١٤٠ شجرة في بلدة نحالين في بيت لحم، و١٠٠ شجرة عنب في بلدة سوسيا بالخليل.

وقام مستوطنون برعي أغنامهم في أراض مسافر بلدة يطا وشرق بلدة يطا بالخليل، وكفّر مالك برام الله، وقرية فرخة، وتجمع شلال العوجا، وسمّموا رؤوس أغنام في تجمع شلال العوجا، مما أدّى إلى نفوقها.

وعمد مستوطنون إلى حفر وتخريب خط مياه، مما أدّى إلى انقطاع المياه عن سكان قرية أم الخير بالخليل، واقتحموا قرية بزيق بطوباس، وخلعوا أبواب مبنى المجلس القروي وأتلفوا محتوياته، واستولى مستوطنون على سيارة في بلدة عور التحتا برام الله.

في السياق نفسه، بلغ عدد الأنشطة الاستيطانية ١٨ نشاطا استيطانيا، حيث لاحظ المرصد أن قوات الاحتلال تعمل جنبا إلى جنب مع المستوطنين على وضع بؤر استيطانية جديدة كل يوم، إذ شقت طريقا استيطانيا ونصبت أعمدة، بهدف إنشاء بؤرة استيطانية قرب قرية كيسان في بيت لحم، وشق مستوطنون طريقا استيطانيا في أراضي بلدة حزما بالقدس، وجرفوا أراض ووضعوا عليها بيوتا متنقلة، بهدف إقامة بؤرةً استيطانية في منطقة مقام النبي صالح في الخليل، وجرفوا أراض مطلة على سهل بلدة بيت فوريك وقرية بيت دجن بهدف توسيع بؤرة استيطانية في قرية سالم، وجرفوا منطقة جنوب بلدة بني نعيم، بهدف إنشاء بؤرة أخرى.

ونصب المستوطنون خيمة وسارية علم في قرية دير عمار، في محاولة لإنشاء بؤرة استيطانية، بالإضافة إلى خيمة على أراض قرب مستوطنة يتسهار في نابلس، ونصب أخرون خيمة في مسافر بلدة يطا، وأعاد مستوطنون نصب خيام قرب مدخل قرية بيت دجن بنابلس في محاولة لإعادة إنشاء بؤرة استيطانية بعد إزالتها، وأقام مستوطنون بؤرة أخرى في تجمع شلال العوجا حيث استولوا على حظيرة ووضعوا الأساسات لبناء حظائر من الصفيح، ونصب آخرون بيوتا متنقلة في بلدة تقوع، وحاول مستوطنون إقامة بؤرة استيطانية على أحد تلال قرية التواني في الخليل، واستولوا على مساحة من الأراضي في قرية ظهر العبد، وجرفوا أراض في منطقتي شقيق الذبان وحريقة الحمايمة في قُرية رافات بسلفيت، وجرفوا أراض جنوب بلدة دورا، بهدف توسيع بؤرة استيطانية، وشق آخرون طريقا استيطانيا قرب مفرق عيون الحرامية وإلى منطقة جبل تل الباطن جنوب بلدة سنجل، وجرفوا أراض بهدف شق طريق من بؤرة استيطانية على جبال خربة مسعود في جنين، كما قطعوا عدداً من أشجار الزيتون، وشرع آخرون بإقامة بؤرة استيطانية، وذلك بنصب خيام قرب مدخل بلدة عطارة برام الله بعد شق طريق ترابية تؤدي إلى المنطقة، واقتحم وزير المالية «بتسلئيل سموتريتش» ورئيس مستوطنات شمال الضفة الغربية برفقة مستوطنين أنفاض موقع «ترسلة» بجوار مستوطنة «سانور» المخلاة عام ٢٠٠٥ قرب بلدة جبع، بهدف إعادة المستوطنين إلى الموقع.

كليمون أبو غزالة رسم داخل صدفة بحرية ينتمي إلى المدرسة الواقعية - الرومانسية

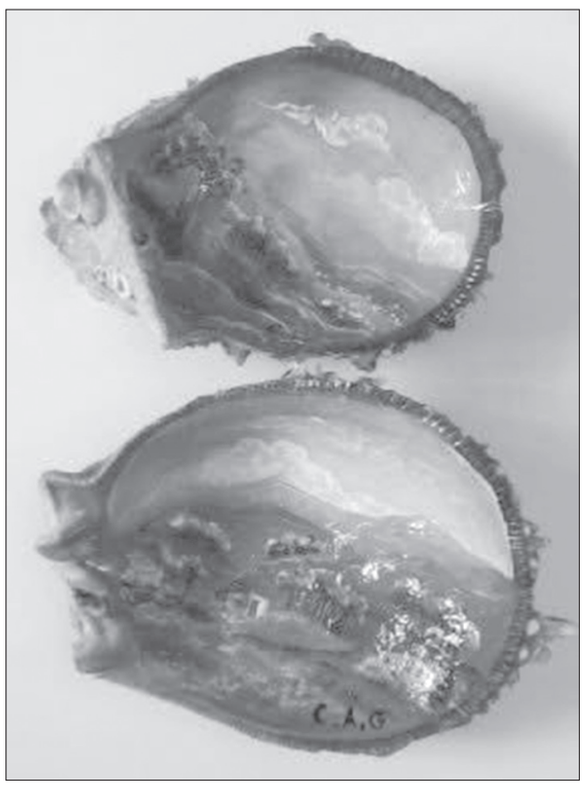

يرسم الفنان «كليمون أبو غزالة» Clement Abou Ghazaleh مناظر طبيعية داخل صدفة بحرية، فاللوحتان الصغيرتان داخل نصفي الصدفة تُظهران مشهدين ريفيين جبليين، مرسومين بعناية متناهية. فهو يستخدم باطن الصدفة كقماش للرسم يُعبّر عن إبداع فني حرفي واستلهام من الطبيعة، ويعكس رغبة الفنان في الجمع بين الطبيعة كخامة، والطبيعة كموضوع. فكلا النصفين يُصوّران طبيعة خضراء وهضاباً تحت سماء زرقاء صافية. في النصف السفلي يمكن رؤية بيوت صغيرة متناثرة وأشجار، مما يضفي حيوية وسكينة. كما أن الألوان زاهية (السماء الزرقاء، الأخضر العشبي، البني الترابي) في توازن لوني متناغم. فهل الحجم المصغّر يوحي بعلاقة حميمة مع العالم، وكأن العالم بأكمله يمكن أن يُحتضن داخل يد؟ أم أن انفتاح القشرة يشبه فتح نافذة على عالم مصغّر، يوحي بكشف الجمال المكنون في البساطة؟

طبيعة ريفية داخل الصدفة

تُعبّر عن الحنين، السلام، وربما نقد ضمني للحداثة. فالخامة الطبيعية، العضوية، توحي بالانغلاق والانفتاح، بالحماية والانكشاف، بالصلابة الخارجية واللين الداخلي. إذ تصبح الصدفة رمزاً مزدوجاً وعاء للحياة (كما الصدفة) ووعاء للخيال (كما هذه اللوحة). فكليمون استغلّ الشكل الكروي الداخلي وصقله لخلق فضاء بصري منحن، أقرب إلى «عين ترى» أو «نافذة تطلّ على ريف حالِم»، مما يجعل من المشهد ليس مجرد منظر طبيعي، بل منظوراً حميماً لكون داخلي مصغّر.

فهل توزيع العناصر يُظهر إدراكاً جيداً للمنظور والعمق، رغم ضيق المساحة؟ أم أن الكتلة الأرضية في الأسفل تقود العين إلى الأفق في الأعلى، مما يمنح اللوحة اتساعاً وهمياً رغم صغر الحجم؟ أما الألوان الأساسية فهي الأزرق (السماء)، الأخضر (الهضاب)، والبني (البيوت والأرض)، وكلها متدرجة بانسيابية تُحقق الانسجام. فالتوازن البصري محفوظ عبر تقابل النصفين كل نصف يُكمل الآخر بصرياً، كأن المشهد كان متصلاً ثم انشطر مع انقسام القشرة.

الصدفة ليست مجرد مادة للرسم، بل هي نتاج بيولوجي معقّد وعبقري، عملت عليه الطبيعة عبر آلاف السنين. إدراك هذا العمق يُضفي على الفن احتراماً إضافياً للمادة الحيّة، ويُحوّل اللوحة داخل الصدفة إلى حوار بين اليد البشرية والخلق البحري. فسطحها الداخلي المصقول اللؤلؤي يضفي لمعة طبيعية تُضاهي الورنيش، مما يجعل الألوان زاهية ومضيئة حتى بدون معالجة إضافية. هذه الصدفة المفتوحة أشبه بكتاب مصغّر، أو محراب طبيعي يحتضن مشهداً ذا طابع قدسي أو حلمي. فهل يُصنّف هذا الفن ضمن الفن البيئي المستدام (Eco-Art) عندما تُستخدم الصدف الطبيعية المعاد تدويرها؟

رسم ينتمي إلى المدرسة الواقعية - الرومانسية، التي تميل إلى تجميل الواقع ونقله بروح شاعرية. الأسلوب يُشبه فن المنمنمات، لا من حيث الموضوع فقط بل من حيث دقة التنفيذ وصغره. فهل الرسم داخل الصدفة هو رمز للحماية، للانطواء، للعالم الداخلي المخفي؟ وهل المشهد الريفي يُجسّد الحنين، البراءة، والطبيعة الأم؟ أم أن الانقسام إلى نصفين قد يرمز إلى الثنائيات في الحياة: الداخل/الخارج، الواقع/الخيال، الماضي/الحاضر؟

ورغم صغر الحجم، تشدّ اللوحة العين وتستدعي التحديق الطويل، وتُولد دهشة، ليس فقط من دقة الرسم، بل من كيف أمكن اختزال هذا الكم من الجمال في فضاء لا يتجاوز حجم قبضة يد.

إن اختيار كليمون للرسم داخل صدفة بحرية ليس مجرد حيلة جمالية، بل هو قرار مفاهيمي واعٍ يجمع بين الشكل والمضمون. فالمادة العضوية (الصدفة) تتكامل مع المضمون الريفي الطبيعي، مما يخلق وحدة بين الوسيط والموضوع. هذا الدمج يُظهر فهماً ناضجاً لأبعاد الفن المعاصر، حيث لا يُفصل المحتوى عن الشكل، بل يُصاغ المعنى من خلال العلاقة بينهما. كما أن استخدام المساحة الصغيرة بكفاءة عالية، مع الحفاظ على العمق والمنظور، يدلّ على مهارة تقنية لافتة. فالعمل لا يقتصر على قيمته البصرية فقط، بل يقدّم تجربة متكاملة تتداخل فيها الحرفة، والفكرة، والإحساس، مما يجعله مثالاً ناجحاً على التوازن بين الواقعية والرومانسية، وبين الفن الزخرفي والفكر المفاهيمي.

لوحة كليمون الصدفية الصغيرة تعيد تعريف المساحة الفنية، لأنها تذكّرنا أن الفن لا يحتاج دائماً إلى جدار ضخم ليبوح، بل يكفي صدفة صغيرة، ليحتوي عالماً كاملاً من الضوء، والألوان، والذكريات. فهذه الصدفة هي مزيج بين الحرفة والتأمّل، بين الدقة والانفعال العاطفي، بين الطبيعة كموضوع والطبيعة كوسيلة. فلوحة كهذه يُنظر إليها حين يضيق العالم.

ضحى عبد الرؤوف الملّ

كلمات

التسامح يا جماعة الخير!

الكبير يسامح والأكبر يطلب المسامحة.

قبول الآخر في خصائصه هو قبول مشيئة الله في عبيده. لذا، جادل الآخر بالحسنى لتراعي المودّات وتقيم مع الآخر توافقاً إنسانياً يتجاوز التعدد الديني أو الثقافي.

تاريخ الإسلام حافل بمآثر الولاة المسلمين ممن طالت يده فعفّ وقدر فَعَفا وممن هداه دينه السمح إلى المساواة بين الناس يشملهم جميعا بالعدل والإنصاف. إبراهيم باشا، مثلا، حكم بلاد الشام ونشر في ربوعها الأمن والطمأنينة، فأشادَ بحمده النصارى قبل المسلمين فتفاضلوا جميعا بالتقوى ومكارم الأخلاق وتميّزوا لديه بالطاعة وبالمواطنة وجلائل الأعمال.

المحبة والخدمة تليّنان قلب الآخر والسماحة من قبلك تصير تسامحاً متبادلاً بينك وبينه ويكون الله الجسر بينكما. وليس في تاريخ الفاتحين قوم أحنى على الأمم المغلوبة وأرعى لشؤونها واسمح في الابقاء على معتقداتها من المسلمين. المسلم الحق لا يدخل بين العبد وربه. يوقّر المؤمن بلله وبسواه ويوفّر سبل السعادة له يقوم بها في دعة واطمئنان. حصافته أن يدرك ان مجده رهن اتحاد العناصر المكوّنة لمجتمعه.

فأين مَن يسبّح بحكمه أو حكمته القاصي والداني من اخوته في الإنسانية أو حتى في دينه بالذات؟

أين مَن تنزله القلوب منها في الصميم؟ الامَ يسأم مسيحيون خسفاً من اخوتهم في المواطنة أو يذوقون ألوانا من الجور والاضطهاد شبيهة بما ذاقه أجدادهم على عهد نيرون الطاغية؟ ما مصير معابد وأديرة ورهبان وراهبات في معلولا وسواها؟ حتّام يغيب أسقفان جليلان عن أهلهما ورعاياهما وهما مجرد كوكبين نيّرين يشعّ فضلهما، ومآثرهما الجليلة تعطّر مجالس بني جلدتهما جميعا وتثير اعجابهم؟ سماحة المسلم وسواه وحدَها، تكسب مَن تحلى بها، وهم جماهير القلوب، وتطلق الألسنة بالحمد والدعاء، وتطير الى ما وراء حدود العرب لتلفت البصر والبصائر وتحقق آمال الشعوب كافة.

لا يظفر بغار الإسلام والأديان السماوية إلّا مَن أجهد العقل وكافح لئلّا يمسي إيمانه ارهاباً فكرياً هو أساس كل ارهاب!

د. جهاد نعمان
أستاذ في المعهد العالي للدكتوراه

ورشة عمل للمؤشر العالمي للفتوى عن أخلاقيات الذكاء الاصطناعي في الإفتاء

عقد المؤشر العالمي للفتوى ضمن أعمال المؤتمر العالمي العاشر لدار الإفتاء المصرية، فعاليات الورشة الأولى التي ينظمها والتي جاءت بعنوان: «تطوير أُطر أخلاقية لاستخدام الذكاء الاصطناعي في دعم العمل الإفتائي»، بمشاركة نخبة من العلماء والخبراء في مجالي الشريعة والتقنيات الحديثة.

وأدار الورشة الدكتور عبد الصمد اليزيدي، رئيس المجلس الأعلى للمسلمين في ألمانيا، الذي أشاد باستمرار دار الإفتاء المصرية في تنظيم المؤتمرات والفعاليات التي تجمع أهل الاختصاص من مختلف دول العالم، مؤكداً أن رصد المؤشر العالمي لتوجهات الفتوى حول العالم لم يخدم أهل مصر فقط، بل يخدم المسلمين جميعاً.

في بداية الورشة، أكد الدكتور طارق أبو هشيمة، مدير المؤشر العالمي للفتوى، أن الذكاء الاصطناعي لم يعد مجرد أداة تقنية، بل أصبح عنصراً فاعلاً محتملاً في المجالات ذات الطابع القيمي والروحي، وعلى رأسها المجال الديني والإفتائي، وهو ما يستدعي وقفة جادّة للتساؤل حول ملاءمة توظيفه في مجال شديد الارتباط بالضمير الإنساني والاجتهاد الفقهي.

وعرض مدير المؤشر دراسة خاصة تناولت عدة محاور رئيسية، منها: المدخل المفاهيمي للعلاقة بين الذكاء الاصطناعي والفتوى، القوانين والتشريعات المنظمة للعمل الإفتائي في العصر الرقمي، الأطر الأخلاقية والشرعية لتوظيف التقنيات الحديثة، إضافة إلى قراءة إفتائية للنتائج، وتقديم رؤية استشرافية لمستقبل استخدامها.وكشف أن ٧٥٪ من الفتاوى الواردة تناولت بيان الأحكام الشرعية الخاصة باستخدامات الذكاء الاصطناعي والغرض منها وإمكانية التكسّب منها، فيما أظهرت النتائج أن ٨٥٪ من الفتاوى ذهبت إلى جواز استخدام الذكاء الاصطناعي بشرط خلوه من المحاذير الشرعية، بينما اعتبرت ١٥٪ أنه «حرام» لكونه يهدف إلى استبدال خلق الله تعالى.

وأكد د. أبو هشيمة أهمية الاجتهاد الفقهي الجماعي، وتطوير مهارات المفتين في مواجهة القضايا التقنية المعاصرة، مع وضع أطر تشريعية وأخلاقية مستمدّة من قيم الشريعة لضبط استخدام الذكاء الاصطناعي، وتحديث البنية التحتية للفتوى الرقمية عبر تدريب النماذج الذكية على بيانات دينية موثوقة ومتنوعة.

من جانبها، طرحت د. إلهام شاهين، مساعد الأمين العام لشؤون الواعظات بمجمع البحوث الإسلامية، تساؤلا: هل الأطر الأخلاقية موجّهة للمفتي أم للمستفتي؟ وأوضحت أنه إذا كان الحديث عن الذكاء الاصطناعي بشكل عام فهو ضرورة ملحّة، أما في مجال الفتوى فيجب التأكيد على المرجعية الدينية، خاصة أن مبرمجي هذه التقنيات ليسوا بالضرورة مسلمين، مما يشكّل خطراً على دقة ومصداقية الفتوى الرقمية.

وأكدت ضرورة وضع ضوابط، منها: عدم التسبب في الضرر، حماية الخصوصية والبيانات، الإشراف البشري، وتحمّل المسؤولية القانونية والأخلاقية للقائمين على البرمجة.

مائة جنسية استفادت من مركز ضيافة الأطفال بجوار المسجد النبوي

أعلنت وكالة الهيئة العامة للعناية بشؤون المسجد النبوي أن ٤٨٠٠٦ طفل وطفلة من ١٠٠ جنسية استفادوا خلال العام الماضي ١٤٤٦هـ من خدمات مركز ضيافة الأطفال الواقع بجوار المسجد النبوي، والذي يقدم برامج وأنشطة تعليمية، وترفيهية، وتوعوية للأطفال من عمر سنتين حتى تسع سنوات.

وأوضحت الوكالة أن عدد المستفيدين من الناطقين بالعربية بلغ ٣٢٤١٠ طفلا، فيما استفاد ١٥٥٩٦ طفلا من غير الناطقين بالعربية، مشيرة إلى أن نسبة الرضا عن الخدمات المقدمة بلغت ٩٦٪ وفق استطلاع آراء أسر الأطفال المستفيدين، بفضل تنوّع البرامج الملائمة لأعمارهم والأنشطة التي تنمّي الموروث الديني والثقافي لدى الطفل.

ويستوعب المركز ١٠٠ طفل في الساعة، ويعمل على مدار ٢٤ ساعة، مزوّداً بنظام أمني يربط إجراءات استلام وتسليم الطفل بهوية أحد الوالدين، بما يضمن بيئة آمنة ومريحة، ويتيح للآباء والأمهات أداء مناسكهم في راحة واطمئنان، ويقدّم مجموعة واسعة من الخدمات والأنشطة المصممة خصيصاً للأطفال.

إيسيسكو أطلقت مشروع «الانغماس اللغوي لمتعلّمي العربية في جنوبي شرق آسيا»

أطلقت منظمة العالم الإسلامي للتربية والعلوم والثقافة (إيسيسكو)، بالشراكة مع مؤسسة حمدان بن راشد آل مكتوم للعلوم الطبية والتربوية، المشروع الإقليمي «الانغماس اللغوي لمتعلمي اللغة العربية في جنوبي شرق آسيا»، في كل من إندونيسيا وماليزيا وكمبوديا، وذلك في حفل عقد يوم الإثنين ١١ أغسطس ٢٠٢٥، بالعاصمة الإندونيسية جاكارتا، المحطة الأولى للمشروع التي ستشهد أنشطة تعليمية وثقافية ومسابقات على مدى شهرين.

وقد مثّل الإيسيسكو في الحفل الدكتور أنس حسام سعيد النعيمي، الخبير في مركز اللغة العربية للناطقين بغيرها، والذي أكد في كلمته حرص المنظمة على نشر اللغة العربية وتعزيز حضورها عالميا من خلال مشاريع عدة نفذتها وتنفذها في دولها الأعضاء وغير الأعضاء، مشيرا إلى أن المشروع الذي تم إطلاقه سيعمل على تطوير قدرات المتعلمين اللغوية عبر خلق بيئة ناطقة بالعربية يتفاعل فيها المتعلم مع اللغة.ويهدف المشروع الذي سينتقل من بعد إلى ماليزيا وكمبوديا إلى إنشاء بيئة تعليمية محفّزة ملهمة للمتعلمين، وتيسير اكتساب المهارات اللغوية بتوفير تجارب تعلّم معايشة واقعية عبر التواصل مباشرة مع المتحدثين الأصليين، بالإضافة إلى مد جسور الاتصال الثقافي والحضاري بين المتعلمين ودولهم عبر اللغة العربية وثقافتها وحضارتها.

القصيفي تسلّم من مطر: «لعبة الغالب والمطلوب بين العرب وإيران والغرب»

النقيب القصيفي يتسلم من الزميل فؤاد مطر كتابه الجديد

استقبل نقيب محرري الصحافة اللبنانية جوزيف القصيفي الصحافي والكاتب فؤاد مطر الذي قدم له كتابه الجديد، بعنوان: «لعبة الغالب والمطلوب بين العرب... وايران ... والغرب»، وهو دليل مقالات ومقابلات وحوارات أجراها طوال خمسة وخمسين سنة من عمله في المهنة (١٩٦٨-٢٠٢٣).

كذلك قدم لمكتبة النقابة كتابه:«هذا نصيبي من الدنيا: سيرة حياة ومسيرة قلم».

وللزميل مطر مسيرة حافلة من العطاء الصحافي، وثقها في عشرات الاصدارات ..

ورحب النقيب القصيفي بالزميل مطر الذي وصفه بـ «الصحافي اللبناني والعربي الكبير الذي سطع نجمه في ستينيات القرن الماضي وإستمر في تألقه وعطاءاته إلى يومنا هذا ..».

أضاف :«كما أن حواراته التي أجراها مع الزعماء والقادة العرب والاجانب كانت غنية في احاطتها بموضوعات تتصل بالحقب السابقة وأسرارها.

ولا ننسى تجربة الزميل مطر الرائدة في مجلة «التضامن» التي أصدرها في ثمانينيات القرن الماضي وكانت من أفضل مجلات تلك المرحلة وأكثرها استقطاباً لكبار الكتاب والأدباء، ذلك عدا مقالاته في العديد من الصحف اللبنانية.

وشكر النقيب القصيفي الزميل مطر على زيارته وتقديمه لكتابين من اصداراته، متمنيا له دوام الصحة والعطاء.

عمر الفاروق النخّال (سوسيولوجيا الصوت)

عن دار العلوم العربية صدر للإعلامي عمر الفاروق النخّال كتاب بعنوان (سوسيولوجيا الصوت).

في الكتاب تجربة طويلة للزميل النخّال في المجال الإعلامي الإذاعي، وكما يقول على غلاف الكتاب (هكذا عشتُ الراديو) وعلى الغلاف الخلفي (ليس مجرد كتاب عن مهنة، انه مرآة حقيقية لمسيرة إذاعية معقّدة تكتب لا بالحبر فقط، بل بنبض التجربة ودفء الميكروفون).

قدّمت للكتاب مديرة إذاعة القرآن الكريم في لبنان الزميلة هند عجوز وفي تقديمها تثني على تجربة الكاتب ومادة الكتاب.

(يقع الكتاب في ١٩٥ صفحة من القطع الوسط)

و يسألونك في الدين
دعاء دخول المقابر

□ ما الذي ينبغي أن يقوله المسلم عند الدخول إلى مقابر المسلمين؟

عزت قباني - بيروت

- حثّ الشرع الشريف على الدعاء للأموات، وقد دلّت على ذلك نصوص الكتاب والسنّة، فقد قال الله تعالى: ﴿*والذين جاءوا من بعدهم يقولون ربنا اغفر لنا ولإخواننا الذين سبقونا بالإيمان*﴾، كما ورد عن رسول الله ﷺ أنه كان إذا صلى على جنازة قال: (اللَّهُمَّ اغْفِرْ لِحَيِّنَا وَمَيِّتِنَا، وَشَاهِدِنَا وَغَائِبِنَا، وَصَغِيرِنَا وَكَبِيرِنَا، وَذَكَرِنَا وَأُنْثَانَا). ويُسن أن يقول المارُّ بالمقابر: «السَّلَامُ عَلَيْكُمْ دَارَ قَوْمٍ مُؤْمِنِينَ، وَإِنَّا إِنْ شَاءَ اللهُ بِكُمْ لَاحِقُونَ»، وأن يدعو لهم بما يشاء من الرحمة والمغفرة وغير ذلك والله أعلم.

فتاوي شرعية بإشراف: نخبة من العلماء

الرجاء توجيه الأسئلة إلى العنوان التالي:
الإدارة والتحرير:
رمل الظريف - شارع الاستقلال
فاكس ٧٣٥٧٤٩ (٠١) -
ص. ب: ١١/٢٤٠٢ بيروت - لبنان
Email:Islamic@aliwaa.com.lb

مواقيت الصلاة

الفجر	الشروق	الظهر	العصر	المغرب	العشاء
١٦ د ٤ س	٥٨ د ٥ س	٤٢ د ١٢ س	٢٥ د ٤ س	٣٢ د ٧ س	٥٦ د ٨ س

اللواء

يومية سياسية عربية

تصدر عن
دار اللواء للصحافة والنشر ش.م.ل
رئيس مجلس الإدارة
رئيس التحرير
صلاح سلام

العميد المؤسس
عبد الغني سلام
(١٩٦٢ ــ ٢٠١٧)
المدير التجاري
ناجي حطب

المدير العام
د. ماجد منيمنه
المدير المسؤول
طارق دملج

الإدارة والتحرير والإعلانات
الظريف - شارع الاستقلال
خطوط مجمعة
ت : ٠١/٧٣٥٧٤٥
فاكس : ٠١/٧٣٥٧٤٩
ص.ب: ٢٤٠٢-١١ـ بيروت

مكاتب المناطق
طرابلس - ت: ٠٦/٦٢٩٤٠١
مرجعيون - ت:٠٧/٨٣٥٨٥٥
البقاع ت: ٥٤٣٢١٧ /٠٨
بعلبك ت: ٣٧١٩٩٤ / ٠٨

التوزيع والاشتراكات
لدى المكتبات والباعة داخل لبنان
الشركة اللبنانية لتوزيع الصحف
والمطبوعات ٠١/٣٦٨٠٠٧
٠٣٢١١٥١٠

Email: aliwaanewspaper@gmail.com - events@aliwaa.com.lb

الخميس ١٤ آب ٢٠٢٥م □ ٢٠ صفر ١٤٤٧هـ □ السنة ٦١ □ العدد ١٧٣١١

AL-LIWAA 14 Août 2025 - 61éme Année - No.17311

سوريا ٢٠٠ ل.س - الاردن ٣٠٠ فلس - قطر ٣ ريالات - الامارات العربية ٣ دراهم - مسقط ٤٠٠ بيزة ـ السعودية ٣ ريالات ـ العراق ٣٠٠ فلس ـ ليبيا ٣٠٠ درهم ـ مصر ١٠ جنيه ـ الكويت ٣٠٠ فلس ـ البحرين ٣٠٠ فلس ـ اليمن ٨ ريال

Australia 2 Dollars - Austria 2 € - Belgium 2 € - Cyprus 75 P - Denemark 2 € - France 2 € - Great Britain 1.25 Pound - Greece 1 € - Italy 2 € - Spain 2 €

حكايات الناس

يكتبها اليوم: مصطفى شريف

حين يتحوّل التضامن إلى «ترند»!!

في غزّة، لا تنتهي القصة بانتهاء البث المباشر.. ولا يُطوَى الجرح مع إغلاق شاشة الهاتف.. هناك خلف الحصار والأسلاك الشائكة والمكهربة وما تبقّى من جدران.. يعيش شعب يُباد بأكمله على الصبر اليابس والأمل الهشّ.. بينما الجوع اخترق الأبواب والبطون.. والرصاص يملأ السماء.. ففي غزّة الموت ليس طارئًا.. بل كابوس جاثم على الصدور العارية.. ووحش نهش ما تبقّى من أحلام يقظة أطفال لا يعرفون من الحياة إلا طعم الموت.. وكل ذنبهم أنّهم فلسطينيون وُلِدوا في زمن «اغتصاب بوابة السماء»!!

قبل أسابيع ومع تذكّر العالم للوجع الصارخ في غزّة منذ ٨ أكتوبر ٢٠٢٣.. اشتعلت مواقع التواصل بالصور والفيديوهات عن المجاعة التي تضرب القطاع.. الطحين مفقود وحتى الماء الملوّث غير موجود.. والأطفال ينامون جياعاً.. فهتفنا وكتبنا وتشاركنا الصور.. لكن ما إنْ هدأ الضجيج.. حتى عاد الكثيرون إلى حياتهم وانشغالاتهم وهموم يومياتهم وكأنّ السلام قد عَمّ والوئام قد انتشر وطفل غزّة قد انتصر!!

ثم نزل كالصاعقة خبر اغتيال فريق قناة «الجزيرة».. يتقدّمهم المراسل الشجاع أنس الشريف.. ليوقظنا من غفلة قصيرة.. كان صوته شاهداً على الألم.. وعيناه مرآةً للحقيقة.. وكلماته عبر مواقع التواصل نبراساً لبوصلة نضال «العين الغزّاوية» في مواجهة المخرز الصهيوني.. وفيما لا يزال وقع الصدمة ساخناً.. بدأت «خبريات» طقس «آب اللهّاب» وطرائف مواقع التواصل تتصدّر الاهتمامات كنوع من التمويه!!

لا يا «جماعة الخير» هذا ليس تضامناً.. التضامن ليس أنْ تكتب منشوراً وقت القصف.. ثم نمسح دموعنا ونُغلق الهاتف كأنّ شيئاً لم يكن.. أو قمنا بواجبنا وأدّينا قسطنا للعلى.. فالتضامن الذي يشتعل ليوم ثم يخبو ليس إلا شعوراً موسميًا.. يُدفئ الضمير لحظات قبل أنْ يعود إلى سُباته.. وغزّة لا تحتاج إلى عاطفة عابرة بل إلى قلب يبقى معها.. وإلى فعل يترجم الغضب إلى دعم مستمر.. فوجع غزّة ليس «ترند» ولا «هاشتاغ» يتصدّر يوماً ويختفي في اليوم التالي..

غزّة حق وواجب وأمانة.. جحيم غزّة هو شلال الدم المتدفق منذ عقود ولم ينضب أبداً.. إنّه الصرخة التي لا يجوز أنْ نخونها بالصمت.. لأنّ الصمت جريمة وخذلان.. فغزّة ليست خبراً عاجلاً.. بل جرحاً مفتوحاً وأرضاً تقاوم.. وحياة سليبة تنتظر الحرية.. فهل مَنْ سيكسر القيد ويمنع تحوّل التضامن إلى «ترند».. أم سنكتفي بالاستنكار والبكاء على الأطلال؟!

هي و هو

أحمد الحجار

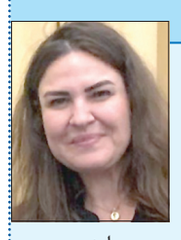

سيلين مرعب

□ وزير الداخلية والبلديات احمد الحجار يزور في التاسعة والنصف من صباح اليوم قيادة فوج حرس مدينة بيروت في منطقة الكرنتينا، برفقة محافظ بيروت القاضي مروان عبود.

*****

□ نائبة العميد للتطوير في كلية العلوم السياسية والعلاقات الدولية في جامعة الحكمة الدكتورة سيلين مرعب اختتمت مشاركتها في برنامج SUSI حول الفكر السياسي والسياسة الأميركية في جامعة «ماساتشوستس - أمهيرست» في الولايات المتحدة الأميركية، وهو برنامج أكاديمي مرموق مدته ستة أسابيع تنظمه وزارة الخارجية الأميركية بالتعاون مع مؤسسات أكاديمية رائدة.

□ وصول أول رحلة للخطوط الجوية الجزائرية الى بيروت،في الثانية والربع من بعد ظهر اليوم بعد انقطاع طويل، وسيكون على متنها سفير لبنان في الجزائر محمد حسن الذي سيقدم للرئيس الجزائري عبد المجيد تبون هدية رمزية عبارة عن ١٠٠ شجرة أرز، وسيكون وزير الاعلام المحامي بول مرقص والسفير الجزائري كمال بو شامة في استقبالها.

*****

□ أهالي شهداء وجرحى تفجير التليل دعوا إلى المشاركة في الوقفة الاحتجاجية التي ستقام في الساعة ١١ صباح اليوم أمام قصر العدل - بيروت، للمطالبة بتفعيل ملف تفجير التليل أمام المجلس العدلي، المعطّل منذ عام ونصف.

حركة المطار

سجلت حركة مطار رفيق الحريري الدولي- بيروت في ٢٠٢٥/٨/١٢:
٢٢١ حركة طيران و٣١١١٤ راكباً، توزعت على الشكل التالي:
- حركة الطائرات: هبوط ١١٣ رحلة، اقلاع ١٠٨ رحلات.
- حركة الركاب: وصول ١٣١١٣ راكباً، مغادرة ١٨٠٠١ راكباً وترانزيت لا أحد.

٩ دول عربية ستشهد «كسوف القرن» عام ٢٠٢٧

الكرة الأرضية ستكون على موعد مع كسوف كلي للشمس أو ما يُعرف بـ»كسوف القرن» في الثاني من آب/أغسطس ٢٠٢٧، حيث سيحلّ الظلام الكامل لمدة ستة دقائق و٢٣ ثانية، وستتأثر به ٩ دول عربية.. ما هي؟

هواة الفلك وظواهر كسوف الشمس، وخسوف القمر، على موعد مع ظاهرة كسوف كلي للشمس أو ما يُعرف بـ»كسوف القرن» في ٢ آب/أغسطس ٢٠٢٧، والذي سيمر عبر ١١ دولة، منها ٩ دول عربية، مانحاً ملايين الناس فرصة نادرة لرؤية ظلام نهاري كامل.

كيف يحدث كسوف الشمس؟

يحدث الكسوف عندما يمر القمر بين الأرض والشمس، وبالتالي يحجب صورة الشمس كلياً أو جزئياً عن مشاهد على الأرض. وهو يحدث مرتين إلى خمس مرات سنوياً، يحجب القمر الشمس بشكل كلي أو جزئي مُلقياً بظلاله على الأرض. هذه الظاهرة المذهلة لا تُرى إلا من سطح كوكب الأرض.

يغطي القمر الشمس بالتدريج، ويبدو قرصها من الأرض كما لو أنّ بقعة داكنة قد ظهرت على سطحه. لا يحدث كسوف الشمس إلا خلال المحاق، حين يكون القمر بين الأرض والشمس على الخط نفسه. في هذه اللحظة، لا يكون القمر مرئياً في السماء.

وستكون الظاهرة مرئية فوق أجزاء من أستراليا والقارة القطبية الجنوبية، إضافة إلى بعض الجزر في المحيط الهادئ.

ومن ظاهرتي كسوف الشمس وخسوف القمر، يمكن الاستفادة من بدايات ونهايات الأشهر القمرية أو الهجرية، حيث أنّ الظواهر تعكس بوضوح حركة القمر حول الأرض وحركة الأرض حول الشمس.

لكنّ كسوف الشمس (سواء الكلي أو الجزئي أو الحلقي) لا يحدث أبداً إلا إذا كان القمر محاقاً، أي عندما يكون القمر بين الشمس والأرض (ليسقط ظل القمر على الأرض)، وخسوف القمر لا يحدث أبداً إلا إذا كان القمر بدراً، أي عندما تكون الأرض بين الشمس والقمر (ليسقط ظل الأرض على القمر).

٩ دول عربية على موعد مع «كسوف القرن» عام ٢٠٢٧

يمر الكسوف الكلي أو ما يُعرف بـ»كسوف القرن» في ٢ آب/أغسطس ٢٠٢٧ عبر أجزاء من أوروبا وشمال أفريقيا والشرق الأوسط، وتشمل البلدان الرئيسية الواقعة ضمن مسار الكسوف الكامل: جنوب إسبانيا، المغرب، الجزائر، تونس، ليبيا، مصر، بالإضافة إلى السعودية واليمن، وبعض دول شرق أفريقيا مثل السودان والصومال.

مسار ظل الكسوف

المناطق التي ستشهد كسوفاً جزئياً على الأقل هي: أوروبا، وجنوب/غرب آسيا، وأفريقيا، وشرق أميركا الشمالية، والمحيط الأطلسي، والمحيط الهندي.

المواعيد الرئيسية لكسوف ٢ آب/أغسطس ٢٠٢٧ (بالتوقيت العالمي UTC):
بداية الكسوف الجزئي: ٠٧:٣٠.
بداية الكسوف الكلي: ٠٨:٢٣.
نهاية الكسوف الكلي: ١١:٥٠.
ذروة الكسوف: ١٠:٠٧.
نهاية الكسوف الجزئي: ١٢:٤٤.

هذه الظاهرة الطبيعية سيكون لنا موعد معها في ٢ آب/أغسطس ٢٠٢٧، وستكون على شكل كسوف كلي للشمس يستمر ٦ دقائق و٢٣ ثانية، لكنه سيبدو من مناطق روسيا الجنوبية كسوفاً جزئياً فقط. هذا الكسوف سيكون الأطول منذ عام ١٩٩١.

من المعلومات اللافتة أنّ «كسوف القرن» سيغطي شريطاً عرضه نحو ٢٦٠ كيلومتراً، وطوله أكثر من ١٥ ألف كيلومتر، وسيمر بـ ١١ دولة ومنطقة هي إسبانيا وجبل طارق، والمغرب والجزائر وتونس وليبيا ومصر والسودان والسعودية واليمن والصومال.

ستطول فترة «كسوف القرن» في عام ٢٠٢٧ بسبب عوامل فلكية محددة، منها موقع الأرض بالنسبة للشمس، وموقع القمر بالنسبة للأرض، إضافة إلى مرور مسار الكسوف بالقرب من خط الاستواء، حيث يتحرك ظل القمر على الأرض ببطء أكبر.

كما تتوقع وكالة الفضاء الأميركية «ناسا» حدوث كسوف جزئي للشمس في ٢١ أيلول/سبتمبر ٢٠٢٥، وستكون مراقبته ممكنة في أفريقيا وأوروبا وجنوب آسيا.

شهد العام ٢٠٢٥ كسوفاً جزئياً في ٢٩ آذار/مارس، رُصد في غرب وشمال أوروبا وفي شمال شرقها، وفي شمال غرب روسيا، وشمال شرق أميركا الشمالية، وشمال غرب أفريقيا، وفي المنطقة الشمالية من المحيط الأطلسي، وفي غرينلاند، وفي الجزء الشمالي من القطب المواجه لشمال غرب روسيا وأوروبا والمحيط الأطلسي.

كما أنه لابدّ من ارتداء نظارات خاصة لكسوف الشمس أو استعمال طرق غير مباشرة لمشاهدة هذه الظاهرة الطبيعية مثل أجهزة العرض ذات الثقب الدقيق، نظراً لخطورة النظر إلى الكسوف بشكل مباشر ومن دون حماية، لأنّ الكسوف الجزئي يشكّل مخاطر جسيمة على العين.

المصدر: وكالات

٤ فوائد صحية في تناول قشر الموز

رغم أن الموز يُعد من أكثر الفواكه شعبية حول العالم، فإن قشوره الكثيفة والألياف لا تحظى بالاهتمام نفسه. لكن الدراسات تشير إلى أن هذه القشور ليست صالحة للأكل فحسب، بل تقدّم أيضاً مجموعة واسعة من الفوائد الصحية، وفي مقدمتها دعم صحة الجهاز الهضمي.

١-تحسين صحة الجهاز الهضمي

تحتوي قشور الموز على نسبة عالية من الألياف القابلة وغير القابلة للذوبان، وهي أكثر مما يوجد في لب الثمرة نفسها، بحسب ما أوضحه موقع «فيري ويل هيلث» الطبي. هذه الألياف تساعد على تنظيم عملية الهضم، والحد من الإمساك والإسهال، ما يجعلها مفيدة بشكل خاص لمرضى القولون العصبي أو داء كرون. كما أن الألياف تدعم الشعور بالشبع وتحافظ على انتظام حركة الأمعاء.

٢-الوقاية من ارتفاع ضغط الدم

إلى جانب الألياف، تحتوي القشور على كمية كبيرة من البوتاسيوم تصل إلى نحو ١٠٢٥ ملغم في القشرة الواحدة، أي ما يقارب ٤٠ في المائة من الاحتياج اليومي، إضافة إلى المغنيسيوم والكالسيوم وكميات ضئيلة من الحديد والزنك. والبوتاسيوم مهم لتنظيم توازن السوائل وضغط الدم، ويساعد على الوقاية من ارتفاع الضغط.

٣-خصائص مضادة للأكسدة

قشور الموز غنية بمركبات مضادة للأكسدة مثل البوليفينولات والفلافونويدات والكاروتينات، التي تزداد مع نضج القشرة. ووفقاً لموقع «ويب إم دي» WebMD الطبي، فإن الموز غير الناضج قد يكون أكثر فاعلية في علاج مشكلات الهضم، بينما يساعد الموز الناضج جداً على تعزيز قدرة خلايا الدم البيضاء على مكافحة الأمراض.

٤-دعم صحة القلب والسكر

الألياف والبوليفينولات في قشور الموز قد تساعد على خفض مستويات الكوليسترول الضار، كما أن الألياف تُبطئ امتصاص الكربوهيدرات، ما يدعم استقرار مستوى السكر في الدم، وهو أمر مهم لمرضى السكري من النوع الثاني.

فوائد إضافية

تحسين المزاج والنوم:
لاحتوائها على التربتوفان والمغنيسيوم اللذين يساهمان في إنتاج السيروتونين وتنظيم النوم.
العناية بالبشرة:
يمكن استخدام قشور الموز موضعيا لتخفيف التهابات حب الشباب أو الحكة الناتجة عن لدغات الحشرات.

هل تثق الجماهير بالعلماء ودورهم؟

رصدت دراسة حديثة أجريت في ٦٨ دولة من قبل مجموعة دولية من الباحثين أن معظم الناس يضعون ثقتهم في العلماء ويتفقون على أن العلماء يجب أن يكون لهم تأثير كبير على حياة المجتمع وصنع السياسات.

وأجرى الباحثون استطلاعا لآراء ما يقرب من ٧٢ ألف مشارك يمثلون ٦٨ دولة، وسألوا المشاركين عن مدى مشاركة العلماء في صنع السياسات، كما استفسروا منهم عن القضايا التي يرغبون أن يمنحها العلماء الأولوية، وما إذا كانوا يعتقدون أن العلماء قد عالجوا هذه القضايا بالفعل.

ويُعتبر العلم أمرا بالغ الأهمية عند الحاجة لاتخاذ قرارات مبنية على أدلة، ويمكن أن تساعد ثقة الجمهور بالعلماء صانعي القرار على التصرف بناء على أفضل الأدلة المتاحة، وخاصة أثناء الأزمات.

ما فوائد الثقة العامة بالعلماء؟

وفي تصريح للجزيرة نت عبر البريد الإلكتروني يقول نيلز ميد الأستاذ المساعد في قسم أبحاث الاتصالات والإعلام بجامعة زيورخ في سويسرا وأحد الباحثين المشاركين في الدراسة، إن الثقة العامة بالعلماء مهمة لأسباب مختلفة؛ فكلما زادت ثقة الناس بالعلماء زاد احتمال اعتمادهم على نصائحهم وخبرتهم ومعرفتهم.

ويضيف «وهو أمر أساسي لاتخاذ قرارات مستنيرة بشأن الموضوعات المتعلقة بالعلم، مثل التطعيم والتغذية والتمارين البدنية ومخاطر وفوائد التقنيات الجديدة وخيارات المستهلك المستدامة».

ويوضح ميد أن الثقة بالعلماء مهمة أيضا لصنع السياسات المبنية على الأدلة، فقط إذا وثق السياسيون بالعلماء سوف يعتمدون على معرفتهم لاتخاذ قرارات بشأن كيفية التعامل مع التحديات الكبرى التي تتطلب خبرة علمية لحلها، مثل الأوبئة أو تغير المناخ.

ومن جانب آخر، فالثقة العامة العالية بالعلماء مفيدة للشرعية الديمقراطية الممنوحة للعلماء، ففي العديد من البلدان يتم تمويل العلم والبحث بأموال الضرائب العامة. وإن انخفاض الثقة العامة بالعلماء من شأنه أن ينزع الشرعية عن تمويل العلماء، لأن الديمقراطية توجب استخدام أموال الضرائب للأشياء التي يثق الجمهور في أنها تخدم أغراضا مفيدة.

هل يعتقد الجمهور أن العلماء صادقون ومهتمون برفاهية الإنسان؟

ويضيف ميد أنه في جميع الدول الـ٦٨ المشمولة في الدراسة يعتقد معظم الناس أن العلماء صادقون (٥٧٪)، بينما تعتقد أقلية فقط من الجمهور أن العلماء غير صادقين (١١٪)، بينما لم يحسم ٣١٪ أمرهم.

كذلك يعتقد غالبية الجمهور في معظم الدول التي شملها البحث أن العلماء يهتمون برفاهية الناس (٥٦٪)، بينما لا يعتقد عكس ذلك سوى ١٥٪ فقط.

وفي مصر على سبيل المثال، كانت الثقة بالعلماء مرتفعة بشكل ملحوظ. علاوة على ذلك، يعتقد غالبية الشعب المصري (٧٩٪) أن على العلماء التواصل مع عامة الناس بشأن العلوم.

لماذا لا يثق الجمهور في بعض البلدان بالعلماء؟

ويقول ميد إن هناك عدة أسباب لعدم ثقة بعض الناس بالعلماء. على سبيل المثال، قد تضعف ثقة فئات من الجمهور بالعلماء، لاعتقادهم أن العلماء مثلا غير أكفاء ولا يؤدون عملهم على أكمل وجه، أو أنهم ليسوا خيرين ولا يتصرفون بما يخدم مصلحة الجمهور، أو يفتقدون النزاهة و يحاولون تزييف نتائج الدراسات، أو يعملون خلف الأبواب المغلقة في سرية لقلة انفتاحهم على آراء الآخرين.

وفي بعض الدول مثل ألمانيا وهولندا والبرازيل وإندونيسيا، نشر القادة الشعبويون فكرة انعدام الثقة بالعلماء بين مؤيديهم، إذ يزعمون أن المنطق السليم أكثر موثوقية من الدراسات العلمية.

في دول أخرى مثل الولايات المتحدة، تُعد الإخفاقات السابقة والسلوك غير الأخلاقي للعلماء (مثلا، دراسة توسكيجي للزهري سيئة السمعة) من أسباب عدم الثقة بالعلماء. ومن أسباب ضعف الثقة بالعلماء اعتقاد الناس بأن العلماء يتدخلون كثيرا في السياسة؛ ففي مصر على سبيل المثال، تُظهر دراستنا أن شريحة كبيرة من الجمهور (٤٠٪) لا تؤيد دعوة العلماء إلى سياسات معينة.

وفي تصريح للجزيرة نت عبر البريد الإلكتروني يقول د جون بيسلي الأستاذ في قسم العلاقات العامة في جامعة ولاية ميشيغان والمشارك في الدراسة إن ثقة الجماهير بالعلماء مفيدة لأنها تمكّنهم من الاستفادة من نصائح قيّمة أو استخدام أدوات مفيدة. وإن عدم الثقة بالخبراء الحقيقيين قد يحرم الناس من الوصول إلى رؤى قيّمة تُحسّن حياتهم.

وفي تصريح يقول عالم النفس البروفيسور ميخال بارزوخوفسكي من جامعة سوبس في بولندا والمشارك أيضا في الدراسة إن العلم هو أفضل وسيلة مبنية على الأدلة يمكن أن تستخدمها البشرية. فعندما لا نعرف شيئا عن المستقبل، تُعد منهجية العلم السبيل الأكثر فعالية وعقلانية وحيادية للمضي قدما. ومن أجل إدارة الأزمات العالمية كالأوبئة أو تغير المناخ علينا كبشر أن نستمع إلى ما يقوله العلم عنها.

الدول ذات الثقة العليا

ووفقا للدراسة فإن معظم الدراسات السابقة كانت مقتصرة على الشمال العالمي، وعادة الولايات المتحدة الأميركية أو أوروبا. إلا أن هذه الدراسة استطلعت آراء ٧١ ألفا و٩٢٢ شخصا في ٦٨ دولة في جميع القارات المأهولة بالسكان، حيث غطى الاستطلاع ٣١٪ من دول العالم، والتي تشكل معا ٧٩٪ من سكان العالم.

وتم جمع البيانات بين نوفمبر/تشرين الثاني ٢٠٢٢ وأغسطس/آب ٢٠٢٣.

وكان عدد المشاركين من كل دولة يتراوح بين ٥٠٠ وألف شخص، وقسمت الدراسة مستويات الثقة بالعلماء على مقياس من ١ إلى ٥.

وسُجل أعلى مستوى ثقة بالعلوم في مصر (٤,٣٠)، تلتها الهند (٤,٢٦). وشملت المراكز الخمسة الأولى أيضا نيجيريا (٣,٩٨)، وكينيا (٣,٩٥)، وأستراليا (٣,٩١).

ثم جاءت في المراكز العشرة الأولى أيضا بنغلاديش، وإسبانيا، وتركيا، ونيوزيلندا، والأرجنتين. وجاءت بولندا في النصف الثاني من القائمة بنتيجة مرتفعة نسبيا بلغت ٣,٥١. أما أدنى المراكز فكانت من نصيب إثيوبيا (٣,٢٣)، وروسيا (٣,٢٣)، وبوليفيا (٣,٢٢)، وكازاخستان (٣,١٣)، وألبانيا في المركز الأخير بنتيجة ٣,٠٥.

وكانت مستويات الثقة أعلى لدى فئات معينة مثل النساء، وكبار السن، والأشخاص الأكثر تعليما. ويعتقد غالبية المشاركين في الاستطلاع أن على العلماء التركيز على أبحاث الصحة العامة والطاقة. بينما يرى غالبية المشاركين أن أبحاث تطوير التقنيات الدفاعية والعسكرية هي الأقل تفضيلا بالنسبة لهم.

ووفقا للدراسة يمكن للثقة بالعلم أن تدعم صانعي القرار في عملهم، لا سيما خلال الأزمات العالمية مثل جائحة كورونا (كوفيد-١٩) أو تغير المناخ.

حيث تعاملت المجتمعات التي تتمتع بثقة عامة عالية بالعلم والعلماء مع جائحة كوفيد-١٩ بفعالية أكبر، إذ كان المواطنون في هذه الدول أكثر امتثالا للتدخلات غير الدوائية لمكافحة كوفيد-١٩، وكانت ثقتهم باللقاحات أعلى. كما تشير الدراسة إلى أن الأشخاص الذين يتمتعون بثقة عالية بالعلماء أكثر ميلا للمشاركة في العمل بشأن تغير المناخ.

المصدر: الجزيرة

نقطة وسطر

ما سمعه لاريجاني وما لم يسمعه في بيروت!

سمع أمين عام مجلس الأمن القومي الإيراني من الرئيسين جوزاف عون ونواف سلام، ما كان يجب أن يسمعه من مواقف لبنانية وطنية ورسمية حاسمة، بالنسبة لرفض لبنان التدخل بشؤونه الداخلية، وعدم السماح لأي دولة التعرض والتشكيك في القرارات السيادية التي تتخذها الحكومة لفرض سيطرة الشرعية على كل الأراضي اللبنانية، بما فيها قرار حصرية حمل السلاح بيد الدولة.

الكلام في قصر بعبدا وفي السراي الكبير كان صريحاً وواضحاً، لا لبس فيه ولا إبهام، ومفاده أن الجيش اللبناني والقوى الشرعية هي المعنية بالدفاع عن كل الشعب اللبناني، وعن كل المناطق اللبنانية دون إستثناء، وأن التهديدات الإسرائيلية تطال كل لبناني ولا تقتصر على منطقة محددة، أو على فئة من اللبنانيين معينة، وبالتالي فإن التصدي لتلك التهديدات هي مسؤولية الدولة اللبنانية، التي يعود لها وحدها سلطة قرار الحرب والسلم، وفق القوانين والأنظمة المرعية الإجراء، وخاصة إتفاق الطائف والدستور الحالي المنبثق عنه.

ليس مستغرباً ما تم تداوله من أن أجواء المحادثات في بعبدا لم تكن مريحة، وأن الحوار في السراي الكبير كان مشوباً بكلام متوتر، على أيقاع ما طرحه رئيس الحكومة من تمسك الدولة بحقوقها الدستورية والشرعيّة في إتخاذ القرارات المناسبة لحماية مصالح اللبنانيين، كل اللبنانيين على إختلاف ألوانهم الطائفية، وفي مختلف المناطق اللبنانية، وعدم السماح لأي دولة خارجية التعاطي بالشأن الداخلي اللبناني، من موقع الإحترام المتبادل، والإلتزام بعدم التدخل بشؤون الآخر.

وكان لافتاً تأكيد الرئيس نواف سلام على حرص لبنان على العلاقات التاريخية مع إيران لما فيه خدمة مصالح الشعبين، ولكن دون أن يعني ذلك، بشكل من الإشكال، إفساح المجال لتجاوز خطوط السيادة، ومحاولات فرض خيارات معينة على لبنان، لا تنفع اللبنانيين، بل قد تجلب لهم الكوارث، التي لم يعد ثمة قدرة لدى اللبنانيين على تحمل المزيد منها، تنفيذاً لأجندات خارجية تعرض الإستقرار اللبناني الهش للإهتزاز والخطر المؤكد، وتُبقي لبنان ساحة لتصفية الحسابات الخارجية.

لا ندري إذا كانت المحادثات اللبنانية الإيرانية، قد تضمنت أسئلة لبنانية للزائر الإيراني من نوع: لماذا لا تسمحون للبلوش في إيران بالتسلح دفاعاً عن أراضيهم إزاء أي خطر باكستاني مثلاً؟ ولماذا لا يتم إستيعاب «مجاهدي خلق» في القوات المسلحة الإيرانية؟ ولماذا لا يستطيع الإيرانيون إنشاء مقاومة مسلحة على الحدود مع أذربيجان لمواجهة خطر قواعد التجسس الأميركية على الأمن الإيراني؟

ولكن ما ندركه جيداً أن طهران تريد الإحتفاظ بالورقة اللبنانية على طاولة المفاوضات مع واشنطن حول الملف النووي والعقوبات الإقتصادية، والتي يبدو أن الإدارة الأميركية غير مستعجلة على إنعقادها!

« نون ...»

اللواء

قبل ٣٧ عاماً

١٤ آب ١٩٨٨

الرياض أقامت جسراً جوياً لإغاثة ضحايا الفيضانات في السودان

ذكر مصدر رسمي في الرياض أمس أن سلاح الجو السعودي أقام جسراً جوياً بين المملكة العربية السعودية والسودان لنقل المساعدة الغذائية والطبية والمادية التي تقدمها المملكة لضحايا الفيضانات في الخرطوم ومدن سودانية أخرى.

قبل ٢٥ عاماً

١٤ آب ٢٠٠٠

قوات الاحتلال تخترق خط لارسن

لا تزال قوات الاحتلال الاسرائيلي تحتفظ بموقعها العسكري في «تلة العمرة» جنوبي الحمامص، والذي يعتبر خرقاً كونه يقع شمالي خط لارسن وتمنع عناصر موقع الكتيبة الفنلندية التي انتشرت هناك من تركيب الاسلاك الشائكة في محيط موقعها الذي استحدثته هناك، والذي يبعد ٥ أمتار عن الموقع الدولي.