غير مخصص للبيع

اللواء

يومية سياسية عربية

مخزومي: الأولوية لاستكمال نزع السلاح

ص٢

الرياضي» يهزم «هومنتمن» وينفرد بالصدارة

ص٥

الكونسرفتوار يكرم الإعلام اللبناني

ص٨

الاربعاء ٢٤ كانون أول ٢٠٢٥م □ ٤ رجب ١٤٤٧هـ □ السنة ٦١ □ العدد ١٧٤٢٠

AL-LIWAA 24 Décembre 2025 - 61éme Année - No.17420

100000L.L.

اعتراض «قواتي» على قانون الانتظام والودائع.. وتوصية مفاجئة لسعيد

الدفاع تسفه المزاعم الاسرائيلية.. ونتنياهو يحمل ملف الحرب على لبنان الى البيت الابيض

نقاش قبل الجلسة بين الرئيس سلام والوزيرين جابر وجو عيسى الخوري (تصوير: محمود يوسف)

في الوقت الذي كان فيه لبنان على مستوى الحكومة سياسياً والقيادة العسكرية أمنياً، يتحصن لمواجهة السنة الجديدة، وما بعدها في سياق برنامج الحكومة لجهة التعافي الاقتصادي والمالي، ولجهة حصر السلاح، وبسط سلطة الدولة على كامل اراضيها بقواها الذاتية، مع استعداد قوات حفظ السلام لمغادرة الجنوب، بدءاً من العام المقبل.. في هذا الوقت، كانت اسرائيل لا تكتفي بالتورط المباشر مع دعم جهات في سوريا، بل اتهمت الجيش اللبناني بتعاون بعض عناصره مع حزب الله، في تبرير «مقيت» لاستهداف عسكري في الجيش، بعد استهداف سيارة كان داخلها ٣ أشخاص استشهدوا جميعاً في قرية في محيط منطقة صيدا، مما دفع بوزير الدفاع الوطني العميد ميشال منسى الى تكذيب المزاعم الاسرائيلية، مؤكداً ان «لجنود الجيش اللبناني ورتبائه وضباطه ولاءً واحداً وحيداً هو للوطن والشرعية والعلم اللبناني».

بالتزامن، نقلت القناة ١٣ الاسرائيلية عن مصادر بأن رئيس وزراء اسرائيل بنيامين نتنياهو سيطلب من الرئيس الاميركي دونالد ترامب ضوءاً اخضر لشن عملية واسعة النطاق ضد حزب الله.

إذاً، قبيل دخول لبنان عطلة عيدي الميلاد ورأس السنة الجديدة، غاص مجلس الوزراء في جلسته الثانية الطويلة التي انعقدت امس على دفعتين بينهما استراحة، في ارقام مشروع قانون «الانتظام المالي واستعادة

٥

المرحلة الثانية لحصرية السلاح وخطر المواجهة شمالي الليطاني

العميد الركن نزار عبد القادر

يقترب لبنان بعد ايام قليلة من نهاية العام والذي تنتهي معه المرحلة الاولى من خطة الجيش لتطبيق «حصرية السلاح» في جنوبي الليطاني، ومن المتوقع ان يقدّم قائد الجيش تقريره عن نهاية هذه المرحلة، وتصوره لبدء المرحلة الثانية، والتي تتضمن وفق الخطة الاساسية، ولما صدر مؤخراً عن رئاسة الحكومة البدء بالعمل على استعادة الدولة لسيادتها الكاملة في شمالي الليطاني، وتحديداً ما بين نهري الليطاني والاولي. وستشكل هذه الخطوة، في رأينا مؤشراً بارزاً عن مدى مصداقية الدولة في السعي لاستعادة سيادتها عن مدى مصداقية الدولة في السعي لاستعادة سيادتها الكاملة، والوفاء بالتزاماتها، رئاسة وحكومة بنزع السلاح غير الشرعي من يد الميليشيات، سواء كانت لبنانية او فلسطينية.

كان رئيس الحكومة نواف سلام قد استبق هذا الاستحقاق بالوعد بانعقاد مجلس الوزراء قريباً لتقييم نتائج المرحلة الاولى في تصريح ادلى به لصحيفة الشرق الاوسط، مؤكداً على ضرورة قيام اسرائيل بخطوات مقابلة تبدأ بوقف اعتداءاتها اليومية، تمهيداً للانسحاب

٥

نقطة وسطر

بين منطق الدولة والشعبويات الإنتخابية

ص ٨

«اللواء» صباح السبت

تحتجب «اللواء» عن الصدور غداً الخميس وبعده، بمناسبة عيد الميلاد المجيد، على ان تعود الى قرائها صباح السبت كالمعتاد. وبالإمكان متابعة التطورات عبر موقع «اللواء» الإلكتروني aliwaa.com.lb.

مقتل رئيس الأركان الليبي بتحطم طائرته فوق أنقرة

الحداد أثناء لقائه بوزير الدفاع التركي يشار غولر في أنقرة

لقي رئيس أركان الجيش الليبي الفريق أول محمد علي الحداد و٤ من مرافقيه مصرعهم في تحطم طائرة بعد إقلاعها من مطار أنقرة مساء امس، في حين وأكدت تركيا العثور على الجثث والحطام.

وقال وزير الداخلية التركي علي يرلي قايا إن قوات الدرك التركية عثرت على حطام الطائرة التي أقلعت من أنقرة على بعد ٢ كلم جنوب قرية كيسيكافاك في منطقة هيمانا.

وأفاد مصدر حكومي تركي أن أنقرة أبلغت الجانب الليبي بأن جميع ركاب الطائرة التي كانت تقل رئيس أركان الجيش الليبي الفريق أول محمد علي الحداد و٤ آخرين لقوا مصرعهم وتم العثور على الجثث والحطام.

وفي طرابلس أكد رئيس الوزراء عبد الحميد الدبيبة في بيان تلقي نبأ وفاة رئيس أركان الجيش الليبي ومرافقيه، وهم كل من رئيس أركان القوات البرية الفريق ركن الفيتوري غريبيل ومدير جهاز التصنيع العسكري العميد محمود القطيوي ومستشار رئيس الأركان العامة للجيش الليبي محمد العصاوي دياب والمصور بمكتب إعلام رئيس الأركان العامة محمد عمر أحمد محجوب أثناء عودتهم من أنقرة.

وقال وزير العدل التركي ان نيابة انقرة باشرت تحقيقا بشأن الحادث.

وافادت بعض التقارير ان الحادث ناتج عن خلل فني في الطائرة.

٥

السعودية تؤكد ضرورة توطيد استقرار المنطقة وترحب بإزالة العقوبات عن سوريا

الملك سلمان مترئساً جلسة مجلس الوزراء

جدد مجلس الوزراء السعودي برئاسة الملك سلمان بن عبد العزيز التأكيد على ما توليه السياسة الخارجية للمملكة من أهمية قصوى لتوطيد الأمن والاستقرار الإقليميين، وحل النزاعات سلمياً، وتقديم المساعدات، وتعزيز الحوار بين الثقافات، ودعم المنظمات الدولية، إلى جانب توفير الظروف الداعمة للتنمية في المنطقة والعالم.

ورحب الوزراء السعودي برئاسة الملك سلمان بقرار أميركا إلغاء العقوبات المفروضة على سوريا، مثمناً الدور الإيجابي للرئيس الأميركي دونالد ترامب في هذا الإطار بدءًا بإعلانه ذلك عبر زيارته السعودية، وانتهاءً بتوقيعه القانون المتضمن إلغاء «قانون قيصر».

تأكيد سعودي بأهمية حل النزاعات سلمياً

في الوقت ذاته، اطلع مجلس الوزراء على مضامين المباحثات والاتصالات التي جرت في الأيام الماضية بين ولي العهد رئيس مجلس الوزراء وعدد من قادة الدول الشقيقة والصديقة لتوسيع أطر التعاون المتبادل بما يحقق المصالح المشتركة، ويعزز التنسيق تجاه القضايا والتحديات العالمية.

واستعرض الوزراء السعودي مشاركات السعودية في الاجتماعات الإقليمية والدولية، وكذلك مخرجات الدورة (الـ ٤٦) للمجلس الأعلى لمجلس التعاون لدول الخليج العربية، التي شملت التأكيد على التنفيذ الكامل والدقيق والمستمر لرؤية الملك سلمان بن عبد العزيز لتعزيز العمل الخليجي المشترك.

ونوّه المجلس بحصول المملكة على المرتبة الثانية عالمياً في الحكومة الرقمية، وفقًا للمؤشر الصادر عن مجموعة البنك الدولي لعام ٢٠٢٥م، لتسجل بذلك إنجازًا غير مسبوق في هذا المجال نتيجة تكامل منظومة العمل الحكومي، والبنية الرقمية المتقدمة، وجودة الخدمات الإلكترونية.

مناورات لجيش الاحتلال في الضفة

يواصل الاحتلال الاسرائيلي تقسيم الضفة الغربية المحتلة من خلال توسيع البؤر الاستيطانية.

وامس، انسحبت قوات الاحتلال الاسرائيلي من مخيم قلنديا وبلدة كفر عقب شمال القدس المحتلة بعد عملية عسكرية واسعة نفذتها هناك، كما أقرت بقتلها فلسطينيين اثنين بمنطقتي قباطية وسيلة الحارثية شمالي الضفة الغربية المحتلة.

واصاب جيش الاحتلال أصاب ٢٤ فلسطينيا، واعتقل العشرات من مخيم قلنديا واقتادهم إلى نادي المخيم الرياضي بعد تحويله لمركز تحقيق ميداني.

وقال وزير الدفاع الإسرائيلي يسرائيل كاتس في مراسم أقيمت في الضفة الغربية التي تحتلها إسرائيل للإعلان عن إنشاء ١٢٠٠ وحدة سكنية في مستوطنة بيت إيل بالضفة الغربية قرب مقر السلطة الفلسطينية في رام الله.

صحيفة اميركية: اسرائيل مدت الهجري بالمال لمحاربة النظام.. وكاتس يؤكد عدم الانسحاب من سوريا

نشرت صحيفة واشنطن بوست تقريرا حصريا مطولا عن الكيفية التي تعمل بها إسرائيل لتقويض الحكومة السورية الجديدة، تشمل دعم المليشيات الدرزية بزعامة رجل الدين حكمت الهجري لتعزيز دورها في المنطقة.

وتمثلت أبرز الأنشطة الإسرائيلية، وفقا للتقرير، في تقديم دعم شامل للمليشيات الدرزية السورية منذ البداية. ففي ١٧ كانون الأول ٢٠٢٤، بدأت المروحيات الإسرائيلية بنقل شحنات من الأسلحة والمعدات العسكرية إلى جنوب سوريا.

وتضمنت هذه الشحنات ٥٠٠ بندقية، وذخيرة، ودروعا واقية للجسم، وتم إسقاطها جوا لتسليح مليشيا درزية تسمى «المجلس العسكري». يأتي هذا الدعم في إطار جهود لدعم الدروز، الأقلية الدينية ذات العلاقات التاريخية الطويلة مع إسرائيل.

بالإضافة إلى شحنات الأسلحة، يضيف التقرير، قدمت إسرائيل دفعات مالية شهرية تتراوح ما بين ١٠٠ إلى ٢٠٠ دولار لنحو ٣٠٠٠ مقاتل درزي تقريبا، وذلك بهدف تعزيز قدراتهم في مواجهة قوات الحكومة السورية.

من جهة ثانية، أكد وزير «الأمن» الإسرائيلي، يسرائيل كاتس، أنّ «إسرائيل لن تتحرك مليمتراً واحداً من سوريا»، وأيضاً من شمال قطاع غزة.

وفي تصريح أثناء الاحتفال ببناء ١٢٠٠ وحدة سكنية في «بيت إيل»، قال كاتس: «نحن في مرحلة السيادة الفعلية، وتوجد هنا فرص لم تكن موجودة منذ فترة طويلة»

وامس، توغل الجيش الإسرائيلي مجدداً في قرية بريقة القديمة بريف القنيطرة جنوبي سوريا.

فقد توغلت قوة مؤلفة من ثلاث سيارات بيضاء من نوع «هايلكس»، توغلت عبر مدخل بلدة بئر عجم واتجهت نحو قرية بريقة القديمة، حيث انتشر عناصرها وتمركزوا بالقرب من السكان المقيمين في القرية، وفق ما نقلته وكالة «سانا».

كما توغلت في وقت سابق قوة إسرائيلية مؤلفة من ثلاث عربات «همر»، إضافة إلى سيارة أجرة (تاكسي) من تل الأحمر.

هل يكبح ترامب اندفاعة نتنياهو نحو حرب جديدة على لبنان أم يترك له التقدير؟

واشنطن مع خيار منح «حصرية السلاح» وقتاً إضافياً وإبقاء التهديد العسكري

تتجه الأنظار مع اقتراب نهاية العام إلى واشنطن حيث يُفترض أن يشكّل اللقاء المرتقب بين الرئيس الأميركي دونالد ترامب ورئيس الحكومة الإسرائيلية بنيامين نتنياهو محطة مفصلية في رسم مسار المواجهة المفتوحة على أكثر من جبهة في المنطقة ومنها لبنان. ولكن السؤال المركزي لا يدور حول ما إذا كانت إسرائيل قادرة عسكرياً على توسيع الحرب، بل حول ما إذا كانت واشنطن راغبة في كبح هذا الخيار، أو أنها ستتركه لتقدير الحكومة الإسرائيلية، ربطاً بحسابات أوسع تتجاوز الجبهة اللبنانية إلى الإقليم بأسره.

من حيث المبدأ، لا يُعرف عن ترامب ميله إلى تقييد هامش حركة إسرائيل حين يعتقد أن ذلك يخدم صورة «الحزم» التي يحرص على ترسيخها. لكنه في المقابل معروف بأنه رجل صفقات قبل أن يكون رجل حروب، ويُجيد استخدام الضغط السياسي لا بهدف منع التصعيد مطلقاً، بل لتوقيته وضبط شروطه. هنا تبرز معادلة دقيقة: هل يفضّل ترامب إرجاء أي حرب واسعة على لبنان إلى حين استكمال مسار «حصرية السلاح» بيد الدولة اللبنانية، أم أنه يرى في ترك القرار لنتنياهو أداة ضغط إضافية لتسريع هذا المسار؟

الطرح الأميركي المتداول، وإن بصيغ غير معلنة، يقوم على فكرة أن تفكيك معادلة السلاح خارج الدولة في لبنان، أو على الأقل تحجيمها، هو المدخل الأنجع لتخفيف احتمالات الحرب. لكن هذا الطرح يصطدم بواقع لبناني شديد التعقيد، حيث تتداخل الحسابات الداخلية مع توازنات إقليمية تجعل من أي خطة زمنية حاسمة أمرا بالغ الصعوبة. من هنا، قد يرى ترامب أن منح هذا المسار وقتا إضافيا، مع إبقاء التهديد العسكري قائما، يحقق هدفين معاً: تجنب انفجار كبير غير مضمون النتائج، والإبقاء على الضغط الأقصى.

في المقابل، يقف نتنياهو أمام حسابات مختلفة. فهو يقود حكومة يمينية متطرفة تعتبر أن التأجيل المتكرر يمنح خصوم إسرائيل وقتاً لتعزيز قدراتهم، ويُضعف صورة الردع التي تضررت بفعل جبهات متعددة. من هذا المنظور، قد لا يكون نتنياهو متحمّسا لانتظار مسار لبناني داخلي لا يملك أدوات التأثير المباشر عليه، لكنه في الوقت نفسه يدرك أن أي حربا واسعة على لبنان من دون غطاء أميركي سياسي كامل ستضع إسرائيل في مواجهة عزلة دولية وضغوط ميدانية واقتصادية لا يُستهان بها.

هنا تحديداً يتدخّل حضور الرئيس ترامب. فالرجل، بخلاف إدارات أميركية تقليدية، لا يُغرق مواقفه بلغة دبلوماسية مطوّلة، بل يميل إلى رسائل مباشرة: دعم واضح، مقابل التزام بتوقيت وأهداف محددة. لذلك، يُرجّح أن يكون موقفه أقرب إلى «ترك التقدير» لنتنياهو شكليا، مع وضع خطوط حمراء غير معلنة تتعلق باتساع الحرب ومدتها وانعكاساتها الإقليمية. بمعنى آخر، لن يقول له «لا تذهب إلى الحرب»، لكنه قد يقول ضمنيا: «اذهب عندما أرى أن الكلفة السياسية عليّ منخفضة».

> «إسرائيل تدرك أن أي حرباً جديدة على لبنان من دون غطاء أميركي كاملستضعها في مواجهة عزلة دولية وضغوط اقتصادية»

لا شك ان العامل اللبناني حاضر بقوة في هذا النقاش. فواشنطن تدرك أن أي حربا جديدة ستقوّض ما تبقّى من مؤسسات الدولة اللبنانية، وتفتح الباب أمام فوضى أوسع قد تستفيد منها قوى لا ترغب الولايات المتحدة بتعزيز نفوذها. لذلك، قد يكون خيار الإرجاء هو المفضل أميركيا، شرط أن يترافق مع خطوات لبنانية ملموسة تقدَّم كإنجاز سياسي، ولو جزئي، في ملف السلاح. لك السؤال هو: هل يثق نتنياهو بإمكانية تحقق ذلك ضمن مهلة معقولة؟

كما انه لا يمكن فصل هذا الملف عن حسابات أوسع تتعلق بإيران، وسوريا، وأمن الملاحة، فالرئيس ترامب، الذي يضع الاقتصاد وصورته كصانع «استقرار بالقوة» في صلب أولوياته، لا يرغب في انفجار إقليمي يرفع كلفة التأمين ويهز الأسواق، وانطلاقا من هنا، قد يستخدم نفوذه لإقناع نتنياهو بأن الانتظار المدروس يخدم الطرفين، على أن يبقى خيار الحرب جاهزا إذا فشلت المسارات السياسية.

وأمام ما تقدّم لا يبدو المشهد متجهاً نحو إجابة قاطعة من نوع الإقناع الكامل أو التفويض المطلق، و الأرجح أننا أمام صيغة وسطية: ضغط أميركي ناعم لتأجيل الحرب على لبنان، مقترن بترك هامش تقدير لإسرائيل يُستخدم كورقة تهديد لا كورقة تنفيذ فوري. نجاح هذه الصيغة سيتوقف على عامل الوقت، وعلى قدرة لبنان على تقديم إشارات جدية، وعلى استعداد نتنياهو لتحمّل كلفة الانتظار. أما إذا تآكلت هذه العناصر، فقد يتحوّل «ترك التقدير» إلى ضوء أصفر سرعان ما يميل إلى الأخضر.

حسين زلغوط

همس

لاحظ وزراء ان كلام مرجع كبير في مجلس الوزراء لجهة عدم تعطيل مصالح الدولة، كان المقصود به وزير سيادي لا يوقع مراسيم مناقلات، لأسباب تعود له وحده!

غمز

فوجئ اعضاء في لجنة نيابية من طبيعة ما حصل بين عضوين فيها، على خلفية خطأ كلامي ارتكبه نائب مشاغب..

لفز

لفت انتباه الاوساط المالية والمصرفية عدم ثبات موقف موظف مالي رفيع إزاء القانون المعروف بقانون الفجوة المالية..

السياسة اليوم

الصلاحيات مجددا تحرم بيروت الانماء؟

في معرض رد احد المتابعين لمشاكل العاصمة بيروت ومشاريعها التنموية الضرورية، عن اسباب التلكؤ الحاصل في المباشرة بالحلول المطلوبة، لحل هذه المشاكل المتراكمة منذ مايقارب العقد من الزمن، بعد عام على انتخاب رئيس الجمهورية وتاليف حكومة جديدة، يؤشر بوضوح الى الخلاف على الصلاحيات بين محافظ مدينة بيروت، ورئيس المجلس البلدي للمدينة، كالعادة، ما ادى الى صعوبة حل هذه المشاكل، وتكاثرها، وزيادة الاعباء في حلها، وتعطيل حاجات العاصمة من المشاريع الحيوية والضرورية.

بامكان اي كان معاينة وقع المشاكل التي تعاني منها العاصمة، وكلها تراكمت بعضها على بعض، وبداياتها كانت بفعل الانهيار المالي عام ٢٠١٩، والشلل الذي نجم عنه في مفاصل البلدية واجهزتها، وجائحة كورونا، تفجير مرفأ بيروت وتداعياته التدميرية على انحاء مناطق العاصمة وابنيتها وشوارعها، ازمة النزوح السوري، وضغوطات مئات الاف مهجري حرب «الاسناد» التدميرية على بناها التحتية، وحرمانها من التزود بالتيار الكهربائي لاعوام طويلة، لاسباب سياسية، ناهيك عن تقطير تزويدها بالمياه الى مادون الحد الادنى ايضا، وحرمان بعض مناطقها بالكامل منها.

وللانصاف، عندما يواجه المتابع لشؤون بيروت، بما يتردد عن تناغم بين المحافظ ورئيس البلدية، ادى الى تسهيل حل بعض المشاكل، اشار الى اسباب سياسية، وتدخلات رفيعة لم يشأ تسميتها بالاسم، تضغط على الجهتين، وتحوول دون حل الكثير من المشاكل الغارقة فيها، كازمة السير المستعصية على الحل كما يبدو، ومقتلة الدراجات النارية التي تغطي شوارعها، احتلال بعض الارصفة وتحويلها الى مقاه واكشاك عشوائية خارجة عن القانون، غياب فاضح لاجراءات حماية المارة وتأمين سلامة المواطنين حول المباني قيد الانشاء، وتأجيل او اعاقة تنفيذ المشاريع الحيوية لبيروت.

ولكن من وجه نظر المتابع لشؤون بيروت، قد يكون رمي كرة الاتهام على الجهات السياسية بالضغط لابقاء بيروت مهملة على ماهي عليه اليوم، للتهرب من مسؤولية الفشل والعجز عن القيام بماهو مطلوب من المحافظ والبلدية معاً، وهذا لن يدوم طويلاً، لان مرحلة التسامح والانتظار، انتهت بعد اكتمال السلطة، وانطلاق عجلة النهوض بالوطن نحو الاحسن، واصبح التلكؤ عن الاهتمام بالعاصمة، من قبل المعنيين والمسؤولين بالسلطة او البلدية، يتجاوز الاتهام بالتقصير والاهمال، الى وجود نوايا مبيتة، لمعاقبة سياسية مقصودة، لابقاء الاهمال الفوضى منتشرة في كل انحائها، بينما الامر يتطلب ان تكون العاصمة واجهة لبنان كله، وبالتالي تتطلب المباشرة السريعة، للانطلاق قدماً، في مقاربة المشاكل الضاغطة، التي تعمّ بيروت، لازالة التشوهات التي تنتشر فيها، وتحديد دقيق للمشاريع الحيوية التي تحتاجها، في مختلف المجالات، والمباشرة بتنفيذها، لتبديد كل الالتباسات والنوايا السيئة، للنهوض بالعاصمة نحو الافضل واعادة صورتها الجميلة اليها.

معروف الداعوق

مجلس الوزراء لم ينته من «الفجوة المالية» بعد تسع ساعات من النقاش ويعود الجمعة

التسديد للمودعين لن يقل عن ١٥٠٠ دولار شهرياً مع تحرير عدد كبير من الحسابات

تسع ساعات من النقاش في جلستين قبل وبعد ظهر امس في السراي لم ينته مجلس الوزراء من درس قانون الفجوة المالية، حيث وصل البحث الى الفقرة الثامنة من القانون، وحدد موعد آخر لجلسة تعقد الجمعة المقبل.

فقد عقد مجلس الوزراء استكمالا لجلسته أمس الاول، جلسة امس في السراي الكبير برئاسة رئيس مجلس الوزراء الدكتور نواف سلام وحضور الوزراء بغياب وزير الخارجيه والمغتربين يوسف رجي ووزيرة التربية والتعليم العالي ريما كرامي.

وتحدث وزير الإعلام بول مرقص إلى الصحافيين عن مجريات الجلسة، وقال :»عقد مجلس الوزراء استكمالا لجلسته أمس(امس الاول)، جلسة اليوم (امس) في السراي الكبير برئاسة رئيس مجلس الوزراء الدكتور نواف سلام وحضور السيدات والسادة الوزراء بغياب وزير الخارجيه والمغتربين يوسف رجي ووزيرة التربية والتعليم العالي ريما كرامي.

وتوقفنا في استراحة لمدة أربعين دقيقة تمهيدا لاستئناف الجلسة. انما في الجزء الأول من الجلسة كان هناك نقاش عام حول أساسيات تتعلق بقانون الفجوة المالية، وتم الدخول في الأرقام التي تتعلق بسيولة القطاع المصرفي وكلفة تطبيق هذا القانون وباحتسابات معينة نتيجة العمل بكيفية تسديد الودائع والدخول في جداول مالية من أجل حسن صياغة هذا القانون».

أضاف :»والهاجس هو كسب ثقة المواطنين وليس فقط كسب ثقة المجتمع الدولي على أهميته وتثبيت حقوق المودعين في الضمانة التي تعرفونها، وهذا رهان محسوب وليس مجازفة، كما تم الاتفاق عليه في الجلسة نتيجة درس هذه الأرقام بطريقة محسوبة، وكان هناك نقاش صريح أيضا بين حاكمية مصرف لبنان والحكومة حول علاقة المديونية بينهما وهذا شكل من أشكال الوضوح ورسم مسار واضح لكيفية الانتظام المالي في الدولة، وهذا القانون نعتبره من أهم القوانين منذ وضع قانون النقد والتسليف في اوائل ستينيات القرن الماضي. لذلك نحن نأخذ هذا الوقت لحسن دراسته، وأتممنا المادة الرابعة منه وسنلج الى المادة الخامسة بعد الإستراحة».

الرئيس سلام مترئسا جلسة مجلس الوزراء

وردا على سؤال قال: «نحن لم نراجع سوى بعض التعريفات واستكملنا المادة الرابعة، وسنلج الى المادة الخامسة بعد الاستراحة».

وبعد انتهاء الجلسة الثانية التي استمرت الى قرابة الساعة السابعة والربع قال وزير الاعلام: الحاقاً لتصريحنا الذي ادلينا به ظهرا الذي قلنا فيه اننا نستكمل النقاشات بعد الظهر، دخلنا في المواد تباعا أكثر وأكثر، حيث تأخذ كل مادة من المواد نقاشات مستفيضة، يتم ادخال تعديلات عليها ، والنقاش غني ومتبادل يشارك فيه الوزراء جميعاً، وأبرز الخلاصات عندما نتكلم في المواد، لأننا لا نتكلم تقنياً الان ، خصوصاً إننا لم ننجز مشروع القانون ، بل اصبحنا في المادة الثامنة ، وحتى هذه المادة هناك بعض الفقرات فيها بحاجة إلى إعادة درس.

اضاف: أبرز الخلاصات هي حفظ التزامات الدولة تجاه مصرف لبنان، وتعريف الفجوة المالية بالتعاون مع مصرف لبنان ، وتوسيع المشمولين بدائرة التحويلات لكي يشملوا الوزراء العاملين في الحقبة المذكورة لهذه التحويلات ، وحاكم مصرف لبنان ونوابه، والمديرين الرئيسيين في مصرف لبنان، إضافة إلى رئيس وأعضاء لجنة الرقابة على المصارف وأعضاء المجلس المركزي.

أما في ما خص التسديد بالنسبة للمودعين، فقد تقرر ألا يقل عن ١٥٠٠دولار شهرياً، مع تحرير عدد كبير من الحسابات خلال بضعة أشهر. وحفظ مسألة التدقيق الجنائي، والرجوع بالمكافآت والأرباح المفرطة التي كانت توزعت على المساهمين وكبار مستخدمي المصارف العام ٢٠١٦، والتي سُحبت أو حُوّلت إلى الخارج، إضافة إلى تعديلات أخرى طالت مواد مشروع القانون، والذي أقول مرة أخرى إن النقاش فيه لا يزال مستمرا ووصلنا الى المادة الثامنة، و سنتابع البحث في جلسة تعقد عند الساعة العاشرة من صباح يوم الجمعة. وعندها سنجيب على اسئلتكم بعد الانتهاء من مناقشة كامل مواد مشروع القانون.

هذا اختصار كلي لما حصل، فهذه الخلاصات هي عامة لا تعكس التعديلات التي أُدخلت على المواد، فالأمر يحتاج الى صياغة دقيقة ولكن نحن نتحدث بشكل عام لتكوين فكرة عن عملنا بعد جلسة استمرت تسع ساعات.

حاكم مصرف لبنان: سداد الودائع حقّ قانوني

صدر عن حاكم مصرف لبنان كريم سعيد البيان الآتي:

عملاً بأحكام المادتين ٧١ و٧٢ من قانون النقد والتسليف، جرى التشاور رسمياً مع حاكم مصرف لبنان من قبل الحكومة، وقد شارك مشاركة فعّالة في مداولات اللجنة الوزارية المصغّرة المكلّفة إعداد مشروع قانون الاستقرار المالي وسداد الودائع (يُشار إليه لاحقاً بـ«قانون FSDR»).

التقييم العام

يؤكد حاكم مصرف لبنان تأييده للهيكلية العامة لمشروع قانون FSDR، وللمبادئ الأساسية التي يقوم عليها، ولا سيما:

{ خفض العجز المالي من خلال إزالة المطالبات غير النظامية؛

{ تصنيف الودائع ضمن فئات محددة بوضوح (صغيرة، كبيرة، وكبيرة جداً)؛

{ سداد الودائع عبر مزيج من المدفوعات النقدية والأدوات المالية المدعومة بالأصول، على مراحل وضمن حدود السيولة المتاحة؛

{ توزيع الأعباء والمسؤوليات المالية بين الدولة ومصرف لبنان والمصارف التجارية.

المعايير الأساسية لتقييم التشريع

يشدد الحاكم على أن متانة واستدامة قانون FSDR يجب أن تُقاس وفق معيارين جوهريين:

أولاً، العدالة وحسن توزيع الأعباء المالية بين مختلف الأطراف؛

وثانياً، قابلية التطبيق الواقعي والتنفيذ الفعلي.

العدالة وتوزيع المسؤوليات

يؤكد الحاكم أن مشروع قانون FSDR احترم مبدأ العدالة، مع التشديد على أن كل طرف معنيّ يجب أن يتحمّل نصيبه المناسب من المسؤولية. وفي هذا الإطار، يرى أن المشروع يحتاج إلى مزيد من التوضيح والتعزيز فيما يتعلّق بالتزامات الدولة. وباعتبار الدولة الجهة النهائية التي استخدمت هذه الأموال على مدى سنوات طويلة، فإن مساهمتها يجب أن تكون محددة بشكل صريح، قابلة للقياس، ملزمة قانوناً، ومقترنة بجدول زمني واضح وموثوق.

المصداقية وآلية التنفيذ

إنّ سداد الودائع هو حقٌ قانوني ثابت، وليس خياراً سياسياً أو إجراءً تقديرياً. غير أنّ ممارسة هذا الحق تقتضي الاستناد إلى برنامج سداد يتمتع بالمصداقية. وتقوم المصداقية المالية على توافر الأصول، ووجود سيولة فعلية ، واعتماد جدولٍ زمنيّ للسداد قابلٍ للتنفيذ عملياً.

وإنّ الجدول الزمني المقترح لسداد الجزء النقدي من الودائع يُعد طموحاً إلى حدٍّ ما، ويمكن، عند الاقتضاء، تعديله من دون المساس بحقوق المودعين، وذلك بهدف ضمان انتظام المدفوعات واستمراريتها واستكمالها بالكامل على مدى الزمن.

حماية القطاع المصرفي

في إطار الحفاظ على الاستقرار المالي، يُبدي الحاكم تحفّظات جدّية، تستند إلى مبادئ قانونية راسخة، ومعايير محاسبية معتمدة، وسوابق دولية، إزاء أي مقاربة من شأنها أن تؤدي إلى الاستنزاف المنهجي أو الإلغاء الكامل لرأس المال الخاص بالمصارف قبل إزالة المطالبات غير النظامية من ميزانياتها العمومية، وقبل التطبيق اللاحق لتدرّج ترتيب المطالبات.

وبموجب قانون الاستقرار المالي وسداد الودائع (FSDR)، تُعدّ المصارف التجارية شركاء في إطار سداد الودائع، وتشكل المحرّك الأساسي للوساطة الائتمانية اللازمة لتحقيق التعافي الاقتصادي. وعليه، فإن أي حلّ يؤدي إلى القضاء المنهجي على رؤوس أموال المصارف من شأنه أن يلحق ضرراً بالمودعين، ويقوّض آفاق التعافي الاقتصادي، ويُعمّق توسّع الاقتصاد النقدي غير الرسمي.

التوصية الموجّهة إلى مجلس الوزراء

{ نظراً للأهمية الاستثنائية لقانون FSDR، باعتباره التشريع المالي الأهم منذ إقرار قانون النقد والتسليف عام ١٩٦٣، يوصي حاكم مصرف لبنان بأن يُخضع مجلس الوزراء مشروع القانون لمراجعة دقيقة وشاملة وبنّاءة، تهدف إلى إدخال التحسينات وَالتَّحْصِينات اللازمة بما يضمن العدالة والمصداقية وقابلية التطبيق العملي، وذلك قبل إحالته إلى مجلس النواب.

عون: لإنصاف موظفي القطاع العام بما يتوافق والإمكانات الموجودة

أكد رئيس الجمهورية العماد جوزاف عون انه ابن القطاع العام وعاش معاناة المؤسسة العسكرية، وانه من حق موظفي القطاع العام المطالبة بإنصافهم.

وكشف عن تداول مجلس الوزراء ووزير المال بمسألة إعادة النظر برواتب القطاع العام، مؤكدا على اشراك ممثلي هذا القطاع بالنقاش الدائر حول الموضوع، ومشدّدا على التعاون معهم للوصول الى حل يتوافق مع الإمكانات الحالية الموجودة.

كلام رئيس الجمهورية جاء خلال استقباله أمس في قصر بعبدا، رئيس الاتحاد العمالي العام الدكتور بشارة الأسمر، مع وفد يضم ممثلين عن موظفي القطاع العام.

وبعد أن تحدث الأسمر وعدد من أعضاء الوفد، حول واقع موظفي القطاع العام، وتآكل رواتبهم بفعل الظروف الحالية، ردَّ الرئيس عون على كلمات الوفد، فأكد انه ابن القطاع العام وعاش معاناة المؤسسة العسكرية، وانه من حق موظفي القطاع العام المطالبة بإنصافهم.

وأشار الى ان الدولة تبنى من جديد، وتؤسس نفسها، وهناك فكرة يتم تداولها في مجلس الوزراء ومع وزير المال لإعادة النظر برواتب القطاع العام، لأن هناك تفاوتا كبيرا بينها. وقال: «سنشرككم معنا في النقاش، ولكن نريد تعاونكم، خصوصا وان الاضراب يشلّ الدولة ويحرمها من المداخيل، وبالتالي لا يساهم في حل مشكلة رفع الرواتب».

وبعد اللقاء، قال الأسمر الى الصحافيين: «وضعنا الرئيس عون في الأجواء الكارثية التي يعيشها القطاع العام بكل فئاته وأطيافه، وشكرناه على هذه الخطوة المهمة، التي يفترض أن تعطي نتائج سريعة أوائل العام المقبل، وتؤدي بشكل أو بآخر الى وقف الإضرابات والتحركات على الأرض، والتي تعطي انطباعا بأن المجتمع ليس بحالة هدوء أمام الحوار الذي يحصل مع صندوق النقد الدولي أو مع البنك الدولي».

بعد ذلك استقبل رئيس لجنة المال والموازنة النائب إبراهيم كنعان، الذي كرّر ان الموقف الثابت، والذي يشكّل بالنسبة لرئيس الجمهورية أساسا للتعاطي مع الجميع، هو حقوق الشعب اللبناني، وسيادة دولته، وجيشه الذي نأمل أن يكون قد استعاد في السنة الجديدة كل الأرض اللبنانية، وانتشر على كامل الأرض.

وعن الفجوة المالية قال: هذا القانون يحمل اسم قانون استرداد الودائع، لذا يجب أن يكون لديه الهدف والامكانيات لذلك، النوايا لا تكفي، بل يجب وجود الإمكانيات لتنفيذه وتطبيقه بعد ست سنوات على الانهيار، طال فيها انتظار الناس والمودعين، وكل القطاعات الاقتصادية في البلد.

من جهة ثانية، تلقّى رئيس الجمهورية العماد جوزاف عون اتصالاً هاتفياً بعد ظهر أمس من الرئيس التركي رجب طيب اردوغان، تم خلاله التداول في عدد من المواضيع ذات الاهتمام المشترك إضافة الى الأوضاع في المنطقة.

وأكد الرئيس التركي للرئيس عون «دعم بلاده للبنان في مختلف المجالات وسعيها الى تطور العلاقات الثنائية بين البلدين». وشكر الرئيس عون نظيره التركي على مواقف بلاده حيال لبنان، مؤكداً على أهمية تعزيز العلاقات المشتركة.

كما تلقّى الرئيس عون اتصالاً هاتفياً من العاهل الأردني الملك عبد الله الثاني بن الحسين، تم التطرق فيه الى أبرز المستجدات في المنطقة، وذلك في إطار التنسيق والتشاور بين البلدين.

مخزومي زار عون والمفتي دريان والراعي: نرفض تأجيل الانتخابات

الأولوية لاستكمال نزع السلاح وتسريع الإصلاحات وتأمين الدعم الدولي

شدّد رئيس حزب «الحوار الوطني» النائب فؤاد مخزومي على أنّ الأولوية القصوى تبقى في استكمال نزع سلاح جميع الميليشيات جنوب نهر الليطاني قبل نهاية العام، والبدء فوراً بنزع السلاح على كامل الأراضي اللبنانية وفق جدول زمنيّ واضح ، مؤكدا على أهمية تسريع الإصلاحات السياسية والاقتصادية والمؤسساتية، لاستعادة الثقة وتأمين الدعم الدولي للبنان.

زار مخزومي أمس رئيس الجمهورية العماد جوزاف عون في قصر بعبدا، وعرض معه الأوضاع العامة على الساحة المحلية.

وبعد اللقاء، قال النائب مخزومي: «أجريت مع رئيس الجمهورية بحثاً صريحاً وبنّاء في عدد من القضايا الوطنية الأساسية. وقد هنّأته على تعيين السفير سيمون كرم، لما يتمتّع به من خبرة دبلوماسية ومسيرة وطنية مشهودة، معتبرًا أن هذا التعيين يشكّل عنصر قوة للبنان في إدارة المفاوضات وحماية مصالحه الوطنية في هذه المرحلة الدقيقة.

كما هنّأته على توقيع اتفاقية ترسيم الحدود البحرية مع جمهورية قبرص، باعتبارها خطوة سيادية مهمّة تعزّز حقوق لبنان وتفتح آفاقاً اقتصادية واعدة، مع التأكيد على ضرورة استكمال ترسيم الحدود البرّية والبحرية مع جميع الدول المعنية، ولا سيّما سوريا وإسرائيل. وشدّدت على أنّ الأولوية القصوى تبقى في استكمال نزع سلاح جميع الميليشيات جنوب نهر الليطاني قبل نهاية العام، والبدء فوراً بنزع السلاح على كامل الأراضي اللبنانية وفق جدول زمنيّ واضح، بما يكرّس حصر السلاح بيد الدولة ويؤكّد الدور الحصري للجيش اللبناني والقوى الأمنية الشرعية. كما تمّ التأكيد على أهمية تسريع الإصلاحات السياسية والاقتصادية والمؤسساتية، لاستعادة الثقة وتأمين الدعم الدولي للبنان.

النائب مخزومي لدى زيارته الرئيس عون

وجدّدت دعمي لجهود الرئيس عون في تعزيز مؤسسات الدولة وترسيخ السيادة وقيادة لبنان نحو الاستقرار والتعافي».

وكان النائب مخزومي التقى مفتي الجمهورية سماحة الشيخ عبد اللطيف دريان. وأوضح في تصريح له ان اللقاء خُصّص للتهنئة باقتراب حلول العام الجديد، الذي نأمل أن يعود على اللبنانيين بالخير والبركة والسلام. ناقشنا ثلاثة عناوين هي: مسألة نزع السلاح، تخصيص ٩٠ مليون دولار من احتياطي الموازنة لإعادة الإعمار، وقانون الفجوة المالية.

في ما يتعلق بنزع السلاح، أكدتُ أن لدى الحكومة برنامج واضح وصريح لنزع السلاح على كافة الأراضي اللبنانية، لكن الشيخ نعيم قاسم يكرر القول إن الاتفاق لا ينص على ذلك. نتمنى أن يكون هنالك صحوة وأن يتم تسليم السلاح الذي دمّر البلد رأفة بالشعب اللبناني، للشروع في بناء بلدنا من جديد وجذب الاستثمارات. علماً أن كافة القرارات وفي مقدمها اتفاق الطائف، مروراً بالقرار ١٥٥٩ و١٦٨٠ و١٧٠١ واتفاق وقف الأعمال العدائية بين لبنان وإسرائيل في ٢٧ تشرين الثاني ٢٠٢٤، واضحة وتؤكد على سحب السلاح وحصره بيد الدولة، ليس فقط جنوب الليطاني بل على كافة أراضيها.

أما مسألة تخصيص ٩٠ مليون دولار من احتياطي الموازنة لمجلس الجنوب من أجل إعادة الإعمار، فإننا نسأل رئيس الحكومة، أين العاصمة بيروت منها؟ ولماذا لم يتم تخصيص مبلغ معين لحل أزمات العاصمة ومشاكل البنى التحتية والمياه ومساعدة الحرس البلدي وفوج الإطفاء؟ نتمنى إعادة النظر في هذا الموضوع لأن بيروت تستحق أن نقف بجانب أهلها الذين يعانون أيضا من هذه المشاكل.

وتمنى أن يكون قانون الفجوة المالية، عادل ومنصف ولمصلحة المودعين الذين انتظروا ست سنوات بعد الجريمة المالية التي وُصِفَت بأنها سرقة العصر بما يفوق الـ ١٤٠ مليار دولار. لا يمكن التعاطي مع هذا الملف على أساس أن هذا أقصى ما يمكننا فعله، وسنكون العين الساهرة في مجلس النواب لضمان أن يُقَر القانون بما يتماشى مع مصلحة كل اللبنانيين وأن لا يكون مُجحفاً بحقهم.

كما زار النائب مخزومي البطريرك الماروني الكاردينال بشارة بطرس الراعي في بكركي في زيارة للتهنئة بحلول الأعياد المجيدة وعلى نجاح زيارة البابا إلى لبنان.

وقال مخزومي في تصريح له: «هنّأت البطريرك الراعي على نجاح زيارة البابا لاوون الرابع عشر للبنان، والتي كانت خطوة مهمة خاصة في هذه المرحلة الصعبة، وعكست أملاً بأن العالم لم ولن يترك لبنان الذي ما زال يحظى باهتمام المجتمع الدولي وخاصة الفاتيكان».

وبارك مخزومي للراعي بالسنة الجديدة، متمنياً أن تكون «مليئة بالخير والمحبة والسلام».

وشدّد على «ضرورة تطبيق اتفاق وقف الأعمال العدائية بين لبنان وإسرائيل الذي أنجز في ٢٧ تشرين الثاني ٢٠٢٤، علما أن التطبيق لا يتم بالسرعة المطلوبة، ومن الضروري تطبيقه بالكامل قبل نهاية العام الحالي وخصوصاً جنوب الليطاني».

كما شدّد على «أن يكون هناك جدول زمني لسحب سلاح حزب الله وكافة الميليشيات على جميع الأراضي اللبنانية، في ظل وجود شفافية كاملة أمام اللبنانيين والمجتمع الدولي لكيفية التطبيق».ورأى ان «المطلوب في هذه المرحلة أن نكون أمام سحب السلاح بالكامل، وأن تكون الدولة هي صاحبة القرار على كافة أراضيها، والجيش هو الجهة الوحيدة التي تحمل السلاح، وإلّا لن نتمكن من جذب الاستثمارات ولن نستطيع بناء بلدنا والعيش بسلام».

أضاف: «تحدثنا عن أهمية تطبيق الإصلاحات وضرورة إجراء الانتخابات في موعدها للتأكيد أن لبنان وضع على سكة التغيير للمرحلة القادمة».

وشدّد على «أهمية مشاركة المغتربين في الانتخابات»، مؤكدا على «ضرورة إجراء الانتخابات في موعدها ورفض أي تأجيل رفضاً قاطعاً».

المفتي دريان بحث والصايغ في الأوضاع العامة

استقبل مفتي الجمهورية اللبنانية الشيخ عبد اللطيف دريان في دار الفتوى النائب فيصل الصايغ ووكيل داخلية بيروت في الحزب التقدمي الاشتراكي وليد العاقل ، وجرى البحث في الأوضاع العامة وآخر المستجدات على الساحة اللبنانية.

واستقبل المفتي دريان نائب رئيس الصليب الأحمر في لبنان فادي الصيداوي.

المفتي دريان متوسطاً الصايغ والعاقل

وديع الخازن هنّأ بارولين وغلاغر وبورجيا بالأعياد

اتصل عميد المجلس العام الماروني الوزير السابق وديع الخازن بأمين سر دولة الفاتيكان الكاردينال بييترو بارولين، ووزير الخارجية المونسنيور بول ريتشارد غلاغر والسفير البابوي في لبنان المونسنيور باولو بورجيا، مهنّئا بحلول عيد الميلاد المجيد والسنة الجديدة. وكانت مناسبة للتشاور في التطورات.

دعوة لبنانية لإنهاء الوجود «الحوثي» حرصاً على العلاقات مع الأشقاء

مؤتمر دعم الجيش فرصة لمواكبة حصرية السلاح شمال الليطاني

عمر البردان:

يأمل لبنان أن يوفر مؤتمر دعم الجيش اللبناني الذي اتفق مبدئياً على عقده في شباط المقبل، فرصة لحشد أكبر دعم ممكن من أجل تمكين الجيش من تعزيز قدراته العسكرية، وبما يمكنه من استكمال توسيع دائرة انتشاره في جنوب نهر الليطاني، بانتظار ما ستقرره الحكومة بشأن بسط خطة حصرية السلاح في منطقة شمال النهر، وفق ما أعلنه رئيس الحكومة نواف سلام الذي بدا مستعجلاً في المقابل، على موافقة مجلس الوزراء على مشروع الفجوة المالية، ومن ثم إحالته إلى مجلس النواب لإقراره، في ظل اعتراضات واسعة من جانب جمعية المصارف والمودعين على حد سواء. وإذ يتوقع أن تزداد حدّة النقاش بشأن المشروع في المرحلة المقبلة مع اتساع رقعة الاعتراضات، فإن ما تسرّب بهذا الشأن يخفي قلقاً حقيقياً حيال إمكانية أن يدفع المودعون الثمن الأكبر، في ظل تشكيك بمدى نجاح الحكومة بتنفيذ ما قد يتم التوافق عليه. في ظل التهديدات التي بدأت تطلقها المصارف، ورفضها أن تتحمّل الجزء الأكبر في عملية تعويض خسائر المودعين. في حين أن كل همّ الحكومة الإسراع في تلبية شروط صندوق النقد والبنك الدولي، بصرف النظر عما يمكن أن يلحقه ذلك من خسائر بحق المودعين الذين يمكن أن يدفعوا الثمن وحدهم.

وسط هذه الأجواء، وعلى أهمية جهود الوسطاء والمبعوثين، إلّا أن ما أمكن استنتاجه من اجتماعات هؤلاء في لقاءاتهم مع كبار المسؤولين اللبنانيين، وعدد من القيادات السياسية والحزبية، يشير بوضوح الى أن أجواء القلق لا زالت تخيّم على مصير الأوضاع في لبنان، رغم استعداد لبنان للسير في مفاوضات مع إسرائيل، سعياً لحل الخلافات القائمة، وبما يدفع إلى انسحاب الاحتلال من النقاط الخمس. لكن في نفس الوقت فإن الخشية موجودة من أن تتجاوز إسرائيل كل الخطوط الحمر، وأن تعمد تالياً إلى توجيه ضربة واسعة ضد لبنان، مختلقة شتى الأعذار للقيام بهذا الأمر، في ضوء سلسلة إشارات أمكن للخارج رصدها في الفترة الأخيرة تصب في هذا السياق. وإذ كشف رئيس الوزراء المصري مصطفى مدبولي في زيارته الأخيرة بيروت، أن بلاده تدرك جيداً حجم المخاطر التي تعصف بالمنطقة، وما يتهدّد لبنان بسببها، فإن مخاوف المجتمع الدولي تزيد لناحية أن إسرائيل قد لا تتورّع عن القيام بأي شيء ضد لبنان، ما يستوجب استنفار الدبلوماسية اللبنانية لمواجهة الغطرسة الإسرائيلية، لردع الاحتلال عن القيام بأي مغامرة عسكرية جديدة تستهدف الأراضي اللبنانية، على الرغم مما أبدته القاهرة من استعداد لرعاية أي مفاوضات قد تجري بين لبنان وإسرائيل، باعتبارها الطريق الأفضل لحل النزاعات العالقة بين البلدين.

وكشفت مصادر سياسية، أن لبنان أبلغ الأميركيين والأوروبيين استعداده، للبدء بإجراء مفاوضات مع إسرائيل، لوقف عدوانها على بلده، من خلال مضمون المبادرة التي طرحها رئيس الجمهورية جوزاف عون عشية عيد الاستقلال، مشيرة إلى أن الرئيس عون طلب من واشنطن عبر سفيرها في بيروت ميشال عيسى، التدخل للضغط على إسرائيل للالتزام بمضمون اتفاق وقف إطلاق النار، والسعي من أجل القيام بدور الوسيط في أي مفاوضات قد تجري بين البلدين، على غرار رعاية الولايات المتحدة لاتفاق ترسيم الحدود البحرية، وبما يمهد الطريق لمفاوضات مشابهة لترسيم الحدود البرية، على أن يتم بحث الأمر في زيارة الموفدين الأميركيين إلى بيروت، أو في خلال زيارة محتملة قد يقوم بها الرئيس عون إلى واشنطن، تلبية لدعوة الرئيس الأميركي دونالد ترامب، على أن تعقب زيارة رئيس الجمهورية، زيارة أخرى يقوم بها إلى الولايات المتحدة قائد الجيش العماد رودولف هيكل، بعد تأجيل زيارته التي كانت مقررة سابقاً، وبما يفتح الباب لحزمة دعم أميركية للمؤسسة العسكرية، بانتظار ما سيقرره مؤتمر دعم الجيش الذي تم التوافق على عقده الشهر المقبل، إذا سارت الأمور وفق ما هو مرسوم لها.

وفي سياق منفصل، استأثر ما تم كشفه عن تمدد الوجود الحوثي في لبنان، باهتمام الأوساط الداخلية، لما يشكّله ذلك من خطر على لبنان، وبالنظر إلى انعكاساته السلبية على علاقات لبنان العربية والدولية، ولا سيما أن جماعة الحوثيين تتخذ من المناطق الخاضعة لسيطرة حزب الله مكاناً لها، في ظل ما تسرّب من معلومات، من أن هؤلاء يعتبرون أنفسهم ساحة واحدة، ويقومون بتدريبات عسكرية مشتركة، والعمل على تبادل الخبرات والتخطيط، في إطار ما يسمّى بـ«محور الممانعة». وتشدّد مصادر نيابية، على أن الدولة مطالبة بموقف حازم تجاه ما تم كشفه عن اتساع نشاط الجماعة اليمنية على الأراضي اللبنانية، مع ما لذلك من تهديد صريح لمستقبل علاقات لبنان مع أشقائه العرب، وتحديداً الدول الخليجية. إذ لا يمكن أن يكون لبنان مصدر تهديد لأي دولة شقيقة، ولا بد تالياً من إنهاء وجود هذه الجماعة.

هل يؤدّي الحراك المصري إلى فرملة الاعتداءات الإسرائيلية

أم أن المبادرات بمحلٍ ومشروع إسرائيل بمحلٍ آخر؟

وفاء بيضون

في لحظة دقيقة، معطوفة على مشهد التصعيد الإسرائيلي باستمرار اعتداءاته على لبنان من جهة، وادّعاءاته المعكوسة على ما جرى في «بلدة يانوح الجنوبية» وغيرها، وليس انتهاءً «بوادي صديقين - كفرا قضاء صور»، تتفاعل حركة الوفود الأجنبية والعربية، في مسعى من عواصم هذه الدول لإيجاد مسار تسوية للأزمة المفتوحة بين «بيروت وتل أبيب».

من هنا، تأتي زيارات «الموفدين المصريين»، التي بدأت برسم خطوط ووضع أفكار منسقة على المستوى العربي بين «القاهرة والرياض والدوحة»، في إطار ما حمله «مدير المخابرات المصرية رشاد حسن، وما بحثه بعمق رئيس الحكومة اللبنانية نواف سلام مع نظيره المصري مصطفى مدبولي خلال زيارة الأخير إلى بيروت».

وفي وقت لم تهدأ آلة الحرب الإسرائيلية بشقيها السياسي والعسكري عن التصعيد في جنوب لبنان ، والتوعد بتوسيع رقعة الاستهدافات «كمّا ونوعا». وعلى الرغم من أن اتفاق وقف إطلاق النار أنهى عامه الأول، إلّا أن ما يحمله المشهد من تطورات يشي بإبقاء الوضع على حال المراوحة في دائرة التوتر، مع فرضية الانزلاق إلى «الحرب الواسعة بفعل إصرار إسرائيل على التفاوض تحت النار مستفيدة من الغطاء الأميركي».

تقول المصادر المتابعة: لم تكن التطورات الميدانية معزولة عن سياق التحركات الدبلوماسية، ولا مجرد تفصيل ميداني بقدر ما هو مرتبط بالأجندة الإسرائيلية وخريطة طريق «بنيامين نتنياهو الشرق أوسطية ومنها لبنان وسوريا»، بما يشكّل مدخلاً يستطلع طبيعة المرحلة التي يمرّ بها لبنان.

تتابع المصادر: «من هنا يمكن فهم ما يتقاطع من مسارات للتفاوض السياسي، وهو ما يفسر كثافة الحراك الدبلوماسي، وعودة دور القاهرة إلى الواجهة، انطلاقا مما بدأته إلى لحظة زيارة رئيس الوزراء المصري بيروت على رأس وفد وزاري، ولقائه الرؤساء الثلاثة لتحضير فعلي لسيناريوهات يتمركز في صلب حراكها لبنان.

القاهرة حملت في جعبة موفديها تطويرا لمبادرتها تتمحور بضرورة أن ينهي لبنان المرحلة الأولى من «حصر السلاح جنوب الليطاني»، لنزع فتيل «الذرائع الإسرائيلية»، على أن يبنى بعد ذلك على المراحل الأخرى، خاصة وأن «مبادرة القاهرة» كانت تقوم على «التجريد جنوب النهر والتجميد في شماله»، ليرتبط ذلك مع خطوات غير محسومة النتائج فيما يتعلق بالخطوات التي يجب أن تقوم بها «إسرائيل»، لا سيما وقف الاعتداءات والانسحاب من النقاط الخمس المحتلة».

تتابع المصادر؛ «ان المعادلة التي تحكم الذهنية الإسرائيلية تقوم على ثنائية التفاوض بلا التزام، والاستعداد العسكري بلا إعلان حرب، وفي كلا الحالتين، تبقى النار فوق التفاوض، بدل التفاوض تحت النار، في رفض واضح لمبدأ هدنة المفاوضات الذي يرفعه البعض، ومنهم مصر».

من هنا تتعزز فكرة «تل أبيب» القائمة على الفصل بين المسار السياسي المرتبط بالاتصالات والوساطات، وبين المسار الميداني الذي يبقى مشرّعا على كل الاحتمالات، وأبرزها التطورات العسكرية.

لذلك؛ إن عودة مصر إلى واجهة الحراك المتوّج بالزيارة التي قام رئيس وزرائها الأسبوع الفائت، وهي زيارة استنتج كثيرون منها رسالة إلى بيروت، بأن القاهرة معنية باستكمال وساطتها علما ان الدور المصري عبر مراحل التاريخ لم يرقَ الى صناعة تسويات نهائية في اكثر من ساحة، إلّا أن تخفيف المخاطر ومنع اقتراب المشهد من حافة التفجير يعتبر دورا مهما، وهذا ما تسعى إليه القاهرة».

ووسط تراكم الأسئلة عن مدى إمكانية مصر فرملة الاندفاعة الإسرائيلية، خاصة لجهة ما حمله الدور المصري على خط الأزمة من حلول، أم أن الدور يبقى في إطار المحاولات لتثبيت خطوط التواصل بين طرفي الأزمة، لمنع ما من شأنه تفجير الميدان. والسؤال الآخر هو مدى تقاطع دور القاهرة مع ما تقوم به فرنسا ودول أوروبية وعربية، لا سيما قطر والسعودية عبر قناة التواصل بين عاصمتي البلدين مع الولايات المتحدة الأميركية.

وتخلص المصادر بأن: مخاطبة القاهرة كل الأطراف قد يحدث فجوة في جدار المشهد اللبناني الإسرائيلي، أقلّه لناحية احتواء التصعيد ومنعه قدر الإمكان.

من إعلام العدو

الجيش ينتظر قرارات قمة فلوريدا حول الحرب مع لبنان وإيران

آيڤ أشكينازي

إن الأوضاع في الشرق الأوسط أصبحت في الفترة الأخيرة شبه خيالية. ففي الأيام الماضية، شنّ الجيش الأميركي هجمات على محافظة إدلب السورية، استهدفت معاقل تنظيم «داعش» هناك. وكانت الضربات شديدة القوة، وأوضحت الولايات المتحدة أنها جاءت رداً على حادثة وقعت قبل أسبوع، عندما نصب تنظيم «داعش» كميناً لدورية تابعة للجيش الأميركي في شرق سورية، الأمر الذي أدى إلى مقتل جنديّين أميركيّين ومترجم أميركي كان يرافق القوة.

وبالتزامن مع العملية الأميركية، نفّذت قوات الجيش الإسرائيلي التابعة لفرقة «الجولان» عمليات في مناطق عديدة من جنوب الجولان السوري. وأفاد الجيش الإسرائيلي في نهاية الأسبوع بأن قوات الكتيبة ٥٢، التابعة للواء الجولان (٤٧٤)، أنهت خلال الأسبوع عملية ليلية في منطقة الرفيد، جنوب سورية، جرى خلالها اعتقال مشتبه فيه متورّط في نشاط إرهابي، بتوجيه من تنظيم «داعش». ونُفذت العملية بالتعاون مع محققي الميدان في الوحدة ٥٠٤، وتم نقل المشتبه فيه إلى داخل إسرائيل للتحقيق.

يسود القلق في الولايات المتحدة وإسرائيل؛ ففي الأيام الأخيرة، يواجه نظام الرئيس السوري اختباراً كبيراً، إذ ظهرت تصدُّعاتٌ واضحة في قدرته على الحكم داخل دمشق ومناطق أُخرى من سورية، وهناك عناصر داخل معسكره تحاول تحدّي خطواته الأخيرة، وبشكل خاص تقرُّبه من الغرب. وترصد أجهزة الاستخبارات الأميركية والإسرائيلية محاولات تنظيم «داعش» استعادة نشاطه في جنوب البلد، الأمر الذي ربما يؤدي إلى زعزعة الاستقرار.

حالياً، هناك توافُقٌ واحدٌ فقط بين إسرائيل والولايات المتحدة فيما يتعلق بالتحركات العسكرية في المنطقة، إذ تدرك الدولتان ضرورة تعزيز موقع أحمد الشرع في مواجهة التهديدات التي يمكن أن تزعزع حُكمه، وفي الوقت عينه، تهدد الاستقرار الإقليمي وتعيد تقوية المحور الشيعي: إيران، العراق- سورية ولبنان.

أمّا قضية غزة، فيبدو كأنها شبه محسومة؛ فالتقدير في إسرائيل هو أن حركة «حماس» ستتحرك في الأيام القليلة المقبلة تجاه حركة الجهاد الإسلامي من أجل إعادة جثمان الجندي المختطف القتيل، وهو ما سيسمح ببدء المرحلة الثانية من الاتفاق.

في هذه الأثناء، ينتظر الجيش الإسرائيلي القرارات التي ستُتخذ في ولاية فلوريدا خلال الأسبوع المقبل. وفي نظر الجيش، تتعلق هذه القرارات بملفَي لبنان وإيران، بينما تستمر القوات في العمل على مدار الساعة، الذي لا يتوقف لحظة واحدة في شعبة الاستخبارات العسكرية وقيادة المنطقة الشمالية والفرقة ٩١. فقبل يوم واحد فقط، نفّذ الجيش الإسرائيلي عدداً من عمليات الاغتيال في لبنان، حيث قُتل ثلاثة مسلحين في منطقة صيدا بواسطة سلاح الجو، وقبل ذلك بساعات، جرى القضاء على مسلحَين في بلدة ياطر في منطقة بنت جبيل.

منذ نهاية الأسبوع، قُتل أربعة عناصر من حزب الله في الجنوب اللبناني. وتهدف هذه العمليات الأخيرة، أولاً، إلى خلق استمرارية في فرض الردع وتعزيزه؛ أمّا احتمال اندلاع قتال واسع النطاق في لبنان، فهو معقّد بالنسبة إلى الأميركيين، لكنه معقّد أيضاً لأسباب أبسط كثيراً، بينها الظروف الجوية. فإدارة قتال مكثّف تتطلب طقساً مستقراً من دون عواصف، أو غيوم كثيفة، وذلك لضمان استمرارية العمليات واستغلال تفوّق الجيش الإسرائيلي، الذي يشمل منظومات المراقبة وسلاح الجو والنيران الدقيقة.

أمّا فيما يخص إيران، فالقصة مختلفة وأكثر تعقيداً، والجيش الإسرائيلي يعدّ الخطط العملياتية للهجوم، إلى جانب الاستعداد للدفاع عن الجبهة الداخلية، بهدف منع إيران من بناء ترسانة من الصواريخ البالستية والطائرات المسيّرة. ويبدو كأن الجيش الإسرائيلي سيُطالب في الجولة المقبلة مع إيران بحرمانها قدراتها الصاروخية، بما في ذلك تدمير المئات من منصات الإطلاق والصواريخ ومصانع الإنتاج وأنفاق الإطلاق.

المصدر: معاريف
اعداد: مؤسسة الدراسات الفلسطينية

النصر والقمة

د. قصي الحسين*

عملت الأحزاب كلها في الثورات وفي الحروب. كانت تكدح القمة، تريد الوصول إليها، سخّرت كل شيء في سبيل ذلك. ما إعترفت يوما من الأيام، بفشلها ولو بالحد الأدنى. كانت تعرف مسبقا، أن تمسّكها بالنصر ولو في عز الهزيمة والفشل والإنهزام، هو الذي يتوّجها على القمة، بين المؤيدين والمحازبين، وأهل البيت الخاص، وفي البيئة التي تبغي أن تتوّج فيها، وتشدّ من عصب جماهيرها.

كانت هذه الأحزاب تتنكّب النصر حتى صار عبئا عليها. بلدان كثيرة، كانت ترى أن لا قيمة لأهل الحكم فيها، إلّا إذا ما كانوا متوّجين بهالات النصر. إلّا إذا ما كانت قياداتها، تحتفظ بـ«دزينة من الأوسمة» على صدرها، وربما أكثر.

سارت الأحزاب عقودا طويلة، على هذه العقيدة البائسة، وعلى هذه الإستراتيجية الغفلى. ما عرفت طعم النوم على هزيمة. كانت دوما في عز هزائمها، تقول لجمهورها، أنها تتألق من نصر إلى نصر، وتتسلق من قمة إلى قمة. كانت تصنع الإنتصارات لنفسها، وكأنها جزءا من طعامها وشرابها. كانت تستسهل النصر، وكأنه جزء من حياتها اليومية. كانت تعتقد، وتثبت هذا الإعتقاد في نفوس جماهيرها، بأن النصر معقود بنواصيها، كما الخير في نواصي الخيل، إلى يوم القيامة.

فجأة جاء «الربيع العربي»، فوجدت جميع الأحزاب وجميع القيادات، أنها مخدوعة بهذه الشعارات التي رفعتها. كان نصرها المزيف، أعظم الغشوش في حياتها. ولذلك كان تهاويها جميعا، في برهة واحدة.

كان «اليوم التالي» لهذه الأحزاب المخدوعة بنفسها، والخادعة لأهلها ولأهل بيئتها، أقسى الأيام عليها، فهي تتذوق فيها المرارة، وتعيش الإنكسارات في واقعها وفي أحلامها، إنكشفت أمام جمهورها، وصارت تتستّر عليهم بورقة التين، وتخبئ رأسها في الرمال كما النعامة.

هذا المصير البائس، هو حقا إبن بجدّتها. فقد ضللت الناس زهاء عقود طويلة، وجعلتهم يصدقونها في كل ما تقوله لهم. خدعتهم جميعا، وخدعت نفسها بنفسها.

مثل هذه الثورات والأحزاب والقيادات التي إنتهت طوال العقود الماضية، أبانت في لحظة الحقيقة والواقع، أنها كانت تضل الطريق إلى العمل السياسي والعمل الإجتماعي، والعمل الاقتصادي. وأما العمل العسكري، ففيه كان مقتلها. ولهذا أمضت زهاء نصف قرن أو أكثر، في المخادعة والمواربة. فحين كانت تداهمها الأحداث الجسام، تردّ على الحدثان، بالأحاجي والأباطيل، وتتهرّب من تقصيرها، وتواري عوراتها بأكفّها.

الشعب كله، بأمه وأبيه، هو اليوم، في لحظة الحقيقة. تركته الأحزاب والثورات والقيادات عاريا، أمام واقعه المرّ، في مقاساة حوائجه وفي مواجهة أعدائه معا في آن. يلتفت ذات اليمين وذات الشمال، فلا يجد من يعينه، ولا من يستند إليه، ولا من يرفع عنه ضائقته. يعرف اليوم بالمحسوس الملموس، أن النصر الدائم، لم يكن سوى خديعة لتسلق ظهور الجماهير و«الركوب» على أكتافهم، من أجل الحفاظ على القمة. فما كان أحوجنا إلى كلمة صدق واحدة!

* أستاذ في الجامعة اللبنانية

لبنان بين الميكانيزم المالي

والميكانيزم الأمني على أبواب الانتخابات

د. محمد موسى*

لم يعد صندوق النقد الدولي مجرّد عنوان مالي في النقاش اللبناني، بل تحوّل إلى إطار ناظم للمسار السياسي والأمني معاً، ولا سيّما مع اقتراب الاستحقاق الانتخابي. فالمطلوب من لبنان لم يعد محصوراً بإصلاحات تقنية أو مالية، بل بات يتجاوزها إلى إعادة ضبط البيئة السياسية والأمنية بما يضمن «الإستقرار» كما تراه الجهات الدولية، لا كما يحتاجه المجتمع اللبناني فعلياً، ما يجعل من المسار الانتخابي جزءاً من إدارة الأزمة لا مدخلاً لمعالجتها.

في هذا السياق، يبرز مشروع الحكومة لما يُسمّى «الإنقاذ المالي» بوصفه التعبير الأوضح عن سطوة صندوق النقد الدولي على القرار الاقتصادي. فالمشروع، وخصوصاً في مقاربته لملف الودائع، لا ينطلق من مسؤولية الدولة عن الانهيار ولا من حماية حقوق المودعين، بل يأتي منسجماً إلى حدّ بعيد مع وصفات الصندوق وشروطه المسبقة. هكذا، يتحوّل الصندوق من جهة استشارية إلى مرجعية مقرِّرة، تحدّد الإطار العام للحلول، وترسم سقوف الممكن والممنوع، فيما تُعاد صياغة الخسائر على نحو يُحمّل المجتمع العبء الأكبر منها تحت عناوين «الواقعية» و«إعادة التوازن المالي».

الأخطر في هذا المسار أنّ ملف الودائع، الذي يُفترض أن يكون قضية سيادية وحقوقية بامتياز، جرى تفريغه من مضمونه الوطني، وتحويله إلى بند تفاوضي خاضع لشروط خارجية. وبدل أن تُحاسَب الدولة على سياساتها، يُطلب من المودعين التسليم بالأمر الواقع، وكأن حماية الحقوق باتت مشروطة بموافقة صندوق النقد، لا بواجبات الدولة تجاه مواطنيها إن كان يسجل للحكومة السلامية انها وضعت الحل على المسار ولكن العبرة في القدرة على الإقرار في زمن الانتخابات؟

بالتوازي، يتقدّم العامل الأمني إلى الواجهة، لا بوصفه نتيجة طبيعية لاستقرار سياسي واقتصادي مستدام، بل كشرط مسبق لإجراء الانتخابات وتدفّق أي دعم خارجي. وقد بات واضحاً أنّ لجنة «الميكانيزم» لم تعد إطاراً تقنياً لمتابعة الترتيبات، بل تحوّلت عملياً إلى أداة لإدارة الاستقرار ومنع الانفجار، وضبط الإيقاع السياسي والأمني، وتحديد هامش حركة الدولة ومؤسساتها في مرحلة حسّاسة خاصة ان يد الإسرائيلي مطلقة مع ضوء أميركي مفتوح ولا أوضح من كلام السفير عيسى حينما فرق ما بين عمل الميكانيزم لنزع السلاح وتوسيع الميكانيزم بالبُعد السياسي وتاليا كيف يصرف الكلام في بازار السياسة؟

إن التلازم بين المسار المالي والمسار الأمني أدخل لبنان في حالة ارتهان مزدوجة: ارتهان مالي لصندوق النقد الذي بات يمسك بمفاتيح السياسات الاقتصادية والخيارات الاجتماعية، وارتهان أمني لميكانزيم يمسك بإدارة الاستقرار وتوقيت الانفراج أو التشديد. وبين هذين المسارين، علقت البلاد في منطقة رمادية، لا هي قادرة على استعادة سيادتها في القرار، ولا هي قادرة على الخروج الفعلي من أزمتها، بل تُدار تحت منظومة شروط متشابكة تجعل من الإصلاح والانتخابات عناوين مؤجّلة إلى حين استكمال متطلبات الوصاية غير المعلنة.

وفي هذا الإطار، تُطرح الانتخابات المقبلة كسؤال إشكالي بحدّ ذاته: هل تُجرى بوصفها استحقاقاً ديمقراطياً يعبّر عن إرادة اللبنانيين، أم كمحطة إدارية تُدار تحت عنوان «منع الانفجار» وضمان الاستقرار؟ فالأمن هنا لا يُبنى عبر معالجة الأسباب البنيوية للأزمة، بل عبر إدارة نتائجها وتأجيل تداعياتها، فيما تستمر السياسات نفسها التي قادت إلى الانهيار.

اللافت أنّ الدولة اللبنانية، بدل أن تكون صاحبة القرار، تظهر كطرف مُلحق، يفاوض باسم الآخرين، وينفّذ ما يُطلب منه تحت ضغط الانهيار المالي والخوف من الفوضى الأمنية. وهكذا، يصبح لبنان أسير معادلة قاسية: لا إنقاذ بلا صندوق، ولا انتخابات بلا أمن، ولا أمن بلا التزام كامل بالمسار المرسوم خارجياً، مهما كانت كلفته الاجتماعية والسيادية.

في المحصّلة، لم تعد أزمة لبنان أزمة مال أو إدارة فحسب، بل باتت أزمة سيادة بالمعنى العميق للكلمة. فمع اقتراب الاستحقاق الانتخابي، تتكشّف صورة بلدٍ أمسك بقراره بين ميكانزمين متوازيين: ميكانيزم أمني يُدير الاستقرار ويمنع الانفجار، وميكانزيم مالي يتمثّل بوصايا صندوق النقد الدولي التي ترسم السياسات وتحدّد الخيارات. وبين هذين القيدين، تبقى البلاد عالقة، والديمقراطية مشروطة، والسيادة مؤجّلة، فيما يُترك جوهر الأزمة بلا معالجة حقيقية.

* أكاديمي وباحث

كلمة ونصّ

دورات مجانية!

عبد الفتاح خطاب

- وهيك... سرقة العصر المالية أضحت «فجوة مالية» و«انتظام مالي»، وحصرية السلاح وسحبه ومصادرته أضحت «احتواء السلاح»... والحبل على الجرّار!

- وهيك... وزير الخارجية الإيراني عباس عراقجي: الحقيقة هي أن منشآتنا تعرّضت لأضرار وبشكل جسيم... لكن تقنيتنا ما زالت قائمة، والتكنولوجيا لا يمكن قصفها!

- ماذا تتوقع من بلد يخشى إجراء إحصاء لعدد سكانه، ولا يُسيطر على حدوده، ولا يعرف عدد المُقيمين فيه بصورة غير شرعية أو أين يتواجدون؟!

- دورة تدريبية مجانية للمودعين في المصارف اللبنانية لشرح تحاليل وتطبيق «قانون الفجوة المالية»، مدتها ثلاث أشهر... للمهتمين إرسال طلب بالبريد الإلكتروني shi-ajab@maskhara.com!

- أيها اللبنانيون: إذا كنتم «في انتظار غودو» فهو لن يأتي حتماً... دبّروا أنفسكم بأنفسكم!

- مُخيف هذا الكمّ من الفلتان والرُعاع في شتّى المناطق، ومختلف الانتماءات والأهواء!

- لا أمل، طالما مواقفنا من الأشخاص والأحداث مُتقلبة كمؤشر البورصة لأننا نتعامل بعواطفنا ونتجاهل عقولنا!

- قالت ستي... ممكن تصير على الناس أمير... بس سيرتك بتصير مرتع للدبابير!

- حسبُنا الله في الأزلام وفي عمى بصرهم وبصيرتهم... حتى لو نطقَ الزعيمُ كفراً لدافعوا عنه وبرروا أقواله!

العماد هيكل: الجيش اللبناني يثبت إصراره على أداء واجباته في الجنوب

قائد الجيش يتحدث خلال الاجتماع

عقد قائد الجيش العماد رودولف هيكل في اليرزة اجتماعًا استثنائيًا، حضره أركان القيادة وقادة الوحدات والأفواج العملانية، وعدد من الضباط، وتناول فيه آخر التطورات التي يمر بها لبنان والجيش في ظل المرحلة الاستثنائية الحالية، وسط استمرار الانتهاكات والاعتداءات الإسرائيلية.

استُهل الاجتماع بدقيقة صمت استذكارًا لأرواح شهداء الجيش والوطن، وآخرهم العسكري الذي استشهد جراء غارة معادية على طريق القنيطرة – المعمرية – صيدا بتاريخ ٢٢ /١٢ /٢٠٢٥.

خلال الاجتماع، هنّأ العماد هيكل الحاضرين والعسكريين جميعًا بمناسبة عيدَي الميلاد ورأس السنة، معربًا عن أمله في أن يحمل العام القادم الخير والتوفيق لهم ولعائلاتهم، والسلام والطمأنينة للوطن.

وأكد العماد هيكل أنه في ظلّ المرحلة الحساسة والتحديات الكبيرة التي يمر بها لبنان، فإنّ تضحيات العسكريين وجهودهم المتواصلة، على اختلاف رتبهم ووظائفهم، هي ركن أساسي في نهضة الوطن ومستقبله، معتبرًا أنّهم يُشاركون في صنع تاريخ لبنان، انطلاقًا من المبادئ الثابتة للمؤسسة العسكرية، وأنّ هذه المبادئ لن تتغير مهما كانت الضغوط.

وقال: «ننحني أمام تضحيات عسكرينا التي تساهم في تحقيق إنجازات الجيش. كل وظيفة تحمل أهمية كبيرة بالنسبة إلى أداء الجيش، وكل بذل وعطاء يساهم في خلق مستقبل أفضل لبلدنا».

من جهة أخرى، تطرّق العماد هيكل إلى زيارته الأخيرة إلى فرنسا، لافتًا إلى الإيجابية التي لمسها خلال اجتماعاته حيال الأداء المحترف للجيش، ومشيرًا إلى أنّ هذا الأداء أصبح محل ثقة الدول الشقيقة والصديقة رغم اتهامات تطلَق بين حين وآخر، ومحاولات تضليل إسرائيلية تهدف إلى التشكيك بأداء الجيش وعقيدته. تناول موضوع المؤتمر المرتقَب لدعم الجيش بالقول: «أحد أهم أسباب الثقة والدعم للجيش هو وفاؤه بالتزاماته وواجباته في مختلف المناطق اللبنانية، ولا سيما في الجنوب، رغم الإمكانات المتواضعة، وهذا أمر أثبتته التجربة. إنّ عناصرنا يُظهرون أقصى درجات الإخلاص والتفاني إيمانًا برسالتهم، وهذا ما رأيناه خلال عدة مهمات نفذتْها الوحدات العسكرية في المرحلة الماضية، وتعرّضت خلالها لأخطار كبيرة، من دون أن يؤثر ذلك في معنوياتها وعزيمتها، وسط تضامن من جانب الأهالي، وتعاون فاعل بين المؤسسة العسكرية ولجنة الإشراف على اتفاق وقف الأعمال العدائية واليونيفيل».

وأضاف: «نطمح إلى تعزيز قدرات الجيش كي يصبح الحامي والضامن لأمن اللبنانيين، ويملك القدرة للدفاع عن أهلنا على امتداد الأراضي اللبنانية، فإيماننا بالجيش هو إيمانٌ بهذا الدور الأساسي المنوط به. يتطلب ذلك دعمًا وازنًا ونوعيًا، وهو ما تدركه الدول الشقيقة والصديقة التي تتوجه إلى توفير هذا الدعم للجيش وسائر المؤسسات الأمنية».

وأشار إلى أن الجيش بصدد الانتهاء من المرحلة الأولى من خطته، وأنه يُجري التقييم والدراسة والتخطيط بكل دقة وتأنٍّ للمراحل اللاحقة، ويأخذ مختلف المعطيات والظروف في الحسبان.

كذلك أشاد بنجاح الوحدات في مختلف المهمات، بما في ذلك حفظ الأمن ومراقبة الحدود وحمايتها في ظل التنسيق القائم مع السلطات السورية.

وختم متمنيًا للجيش دوام التوفيق والنجاح، وللبنانيين مستقبلاً واعدًا يحققون فيه آمالهم.

من جهة اخرى استقبل العماد هيكل في مكتبه - اليرزة نائب رئيس أركان القوات البرية الفرنسية اللواء باتريك جوستال مع وفد مرافق، وتناول البحث الأوضاع العامة في لبنان والمنطقة، وسبل تعزيز علاقات التعاون بين جيشَي البلدَين، ومواصلة دعم الجيش في ظل الظروف الراهنة.

كما استقبل إيفون عبد الباقي، وتم التداول في شؤون مختلفة.

العدو الاسرائيلي يروج لعلاقة الجيش باحزاب محلية والجيش ينفي

متري يؤكد ان لا تطمينات إسرائيلية بعدم شن عدوان واسع

التفجير الذي نفذه العدو في ميس الجبل

يواصل العدو الاسرائيلي اعتداءاته على لبنان حيث أفاد مراسل اللواء في النبطية سامر وهبي ان العدو الإسرائيلي نفذ قرابة الثانية والنصف من بعد منتصف ليل الاثنين- الثلاثاء تفجيراً لمبنى في حي الكساير في بلدة ميس الجبل، ليعود وينفذ تفجيراً آخر قرابة الساعة الثالثة فجرا وسمع دويه في أرجاء الجنوب.

وألقت محلّقة معادية قنبلة صوتية باتجاه أطراف بلدة الوزاني بالقرب من المزارعين دون وقوع إصابات

الجيش ينعي عنصراً

وصدر عن قيادة الجيش البيان التالي: «استشهد بتاريخ ٢٢-١٢-٢٠٢٥ الرقيب الأول علي عبد الله من لواء الدعم - الفوج المضاد للدروع جرّاء غارة إسرائيلية استهدفت سيارة كان بداخلها على طريق القنيطرة - المعمرية - صيدا.

يُنقل الجثمان يوم الأربعاء بتاريخ٢٤-١٢-٢٠٢٥ الساعة ١ ظهرًا من مستشفى راغب حرب - تول - النبطية إلى بلدة حومين التحتا، حيث يُقام المأتم بالتاريخ نفسه الساعة ٣ ظهرًا في جبانة البلدة.

تُقبل التعازي قبل الدفن في حسينية البلدة المذكورة وبعده ولمدة ثلاثة أيام في منزل والده الكائن في البلدة نفسها.»

كما صدر عن قيادة الجيش - مديرية التوجيه البيان الآتي: نقل أحد المواقع الإلكترونية المعادية معلومات مغلوطة ومضللة حول انتماء بعض العسكريين وولائهم.

يهم قيادة الجيش أن تنفي هذه المعلومات نفيًا قاطعًا، وتؤكد أن هذه الأخبار هدفها التشكيك بعقيدة الجيش وأداء عناصره، في حين أن انتماءهم ثابت وراسخ للمؤسسة والوطن.

كما تدعو القيادة إلى عدم الأخذ بالأخبار التي تهدف إلى التشكيك بدور الجيش في هذه المرحلة الدقيقة والاستثنائية.

وكان المتحدث بإسم جيش العدو الاسرائيلي أفيخاي أدرعي أعلن أن الجيش نفذ غارة جوية في الجنوب أدّت، إلى القضاء على ثلاثة عناصر تابعين لحزب الله كانوا يعملون على إعادة ترميم بنى تحتية عسكرية في منطقة صيدا.

وأوضح البيان أن أحد القتلى كان يشغل، وفق التحقيقات الأولية، موقعًا في وحدة استخبارات تابعة للجيش اللبناني بالتوازي مع نشاطه في حزب الله، فيما كان عنصر آخر يعمل ضمن وحدة الدفاع الجوي التابعة للحزب في قطاع صيدا.

وأضاف: «ينظر جيش الدفاع ببالغ الخطورة لعلاقات التعاون بين الجيش اللبناني وحزب الله الارهابي وسيواصل العمل لإزالة أي تهديد على مواطني دولة إسرائيل».

وختم:»كما يؤكد جيش الدفاع انه يعمل ضد عناصر حزب الله العاملين في محاولة لاعادة اعمار بنى تحتية إرهابية في انتهاك خطير للتفاهمات بين إسرائيل ولبنان..

مكتب وزير الدفاع

وصدر عن مكتب وزير الدفاع الوطني اللواء ميشال منسّى البيان الآتي:

تتناول وسائل إعلامية ومواقع إخبارية محلية وخارجية في الفترة الأخيرة ما تسميه علاقة أفراد المؤسسة العسكرية بأحزاب وجهات وتنظيمات، تزعم هذه الوسائل والمواقع أنّ لأفراد الجيش علاقة بها، وهذا كلام مغلوط واستهداف خبيث يطال الجيش ودوره وتضحياته ومهامه الحالية والمستقبلية. إنّ لجنود الجيش اللبناني ورتبائه وضباطه ولاءً واحدًا وحيدًا هو للوطن والشرعية والعلم اللبناني. إنّ الإمعان في تعميم هذا الافتراء والطعن بولاء أفراد المؤسسة هو خدمة لأعداء لبنان وطعنة في ظهر أبطال الجيش الذين يحمون الوطن بصدورهم ودمائهم وأرواحهم.

متري

ورأى نائب رئيس الحكومة طارق متري أن «من حق اللبنانيين أن يتخوفوا بعض الشيء من أي احتمال تصعيدي إسرائيلي جديد على البلاد مطلع السنة المقبلة من دون ذرائع، نظرا إلى أنه لا يمكن التكهن بنوايا العدو»، لكنه اعتبر أن «المبالغة في التخوف مؤذية ولا تستند إلى معلومات جدية ولا لأسباب مقنعة».

وإذ نفى في حديث إذاعي، «وجود ضمانات أو تطمينات للبنان بعدم قيام العدو الاسرائيلي بتصعيد جديد»، شدد على أنه «من واجبنا أن نقطع الطريق على أي ذريعة للعدو للاعتداء على لبنان»، لافتا إلى أن «لجنة الميكانيزم سلكت هذا الطريق عبر البحث في كيفية التحقق من التزام الجيش اللبناني مهامه وفق الخطة التنفيذية التي وضعها».

وأشار إلى أننا «دخلنا مرحلة جديدة في التعامل الدولي مع لبنان، لاسيما على صعيد الجيش»، كاشفا عن «التحضير لزيارة قريبة لقائد الجيش العماد رودولف هيكل إلى واشنطن، ناهيك عن أن موافقة الولايات المتحدة الاميركية على إقامة مؤتمر خاص لدعم الجيش هو دليل أولي على الأقل أن موقف الجيش لم يعد كما كان».

أضاف: «الولايات المتحدة الاميركية لم تعد تتبنى الاتهامات الاسرائيلية والأحاديث التي راجت عن أن الجيش اللبناني متواطىء وعاجز ومقصر، بل على العكس أدركت أنه على رغم الإمكانات المحدودة يقوم بعمله . هناك تغيير جديد على مستوى تفهم الظروف التي تواجه الجيش اللبناني في حال استدعى الأمر تأخيرا لبعض الأسابيع في تنفيذ خطته على الارض. الاهم أن هناك اعترافا جديا بأن الجيش لا يملك الامكانات اللازمة، ومن هنا عاد البحث في عقد مؤتمر دولي لدعم الجيش بمبادرة فرنسية سعودية».

قبيسي

واعتبر النائب هاني قبيسي " أن هناك من يسعى إلى تغيير الواقع السياسي في لبنان من خلال الادعاء بأن المشكلة الأساسية تكمن في المقاومة وسلاحها، وليس في إسرائيل وغطرستها واعتداءاتها المستمرة.

ولفت خلال كلمة له احتفال تابيني في بلدة عدشيت -النبطية " على أن المشكلة الحقيقية التي يعاني منها لبنان هي الانقسام الداخلي والاختلاف السياسي، مشيراً إلى أن ليس جميع اللبنانيين متفقين على خيار المقاومة والدفاع عن الوطن، في وقت يعمل فيه البعض، وللأسف، ضمن سياسات خارجية تهدف إلى إضعاف شركائهم وإخوتهم في الوطن، من خلال الدعوة إلى نزع سلاح المقاومة واعتباره عبئاً على لبنان. وقال إن الخطر الأساسي الذي يهدد البلاد ليس المقاومة، بل الخطاب الطائفي والمذهبي الذي يعتمده بعض العاملين في السياسة، من رؤساء أحزاب وكتل نيابية، معتبراً أن هذه اللغة تشتّت الواقع اللبناني وتُضعف الموقف الرسمي، في حين لم يسعَ هؤلاء يوماً إلى تعزيز الوحدة الوطنية أو الدفاع عن لبنان وجنوبه في مواجهة العدو الإسرائيلي.

وفد عمدة دار الايتام زار تمام سلام

الرئيس سلام متوسطاً اعضاء الوفد

استقبل الرئيس تمام سلام، في المصيطبة، وفدًا من عمدة دار الأيتام الإسلامية برئاسة رئيسة العمدة السيدة ندى سلام، حيث جرى عرض لأعمال الدار ونشاطاتها التربوية والاجتماعية والإنسانية. وقد اطّلع الرئيس سلام على الجهود المبذولة في رعاية الأيتام وتعزيز دور الدار في خدمة المجتمع، مثنيًا على «رسالتها الإنسانية ودورها الوطني».

حجازي زار محافظ البقاع:

حرصاء على المواطن وتحقيق تطلعاته

المفتي حجازي والوفد المرافق مع المحافظ ابو جودة

زار مفتي راشيا الشيخ الدكتور وفيق محمد حجازي، يرافقه رئيس اتحاد بلديات قلعة الاستقلال ياسر خليل ورؤساء بلديات راشيا، محافظ البقاع كمال أبو جودة في مقر المحافظة في البقاع.

وثمن المفتي حجازي «الدور الكبير الذي يقوم به المحافظ أبو جودة، وجهوده من أجل صالح الناس وقضاء حوائجهم واعتزازه بذلك، والتطلع إلى مزيد من العمل للمحافظة على اللبنانيين في وطنهم».

وأكد «ضرورة تحقيق تطلعات المواطن اللبناني بعيش كريم واستقرار وازدهار»، مؤكدا «أهمية الوقوف إلى جانب الناس وتطلعاتهم، في ظل الواقع الصعب الذي يعانون منه»، متمنيا «أن يكون العام المقبل عام خير وسعادة على لبنان».

ومن جهته، ثمن محافظ البقاع «جهود المفتي حجازي الحثيثة والمستمرة لخير لبنان واللبنانيين»، مشيدا بـ»دور المفتي حجازي الكبير، بعد الاعتداء الصهيوني الذي وقع على لبنان ووقوفه مع النازحين من قراهم وبلداتهم»، وقال: «هذا الأمر يحسب له».

وخلال اللقاء، تم التطرق مع رؤساء البلديات إلى أوضاع بلدياتهم في راشيا والعمل من اجل تلبيه تطلعات أهلها.

وزار المفتي حجازي المدعي العام في البقاع القاضي مارسيل حداد، مهنئا إياه بمنصبه الجديد، ومتمنيا له «التوفيق في مهامه».

كما زار رئيس المنطقة التربوية في البقاع يوسف بريدي. وخلال اللقاء، تم التطرق إلى شؤون تربوية بقاعية.

وزار المفتي حجازي والوفد المرافق رئيس مكتب معلومات زحلة النقيب كمال القادري وقائد الشرطة القضائية العقيد محمد زاكي، ورئيس فرع مكافحة المخدرات العقيد ميشال شلهوب.

وأكد «أهمية تحقيق الاستقرار الأمني ومواجهة تجارة المخدرات، نظرا إلى ضررها الكبير على الإنسان».

وبعد ذلك، زار المفتي حجازي، على رأس وفد كبير من أهالي راشيا، بلدتي راشيا وتنورة، معزيا أهاليهما، ومؤكدا «أهمية الوحدة الوطنية والسلم الاهلي والعيش الواحد والحرص الدائم على ضرورة التواصل الدائم لما فيه صالح راشيا والبقاع ولبنان».

منخفض جوي ضعيف والحرارة الى انخفاض

يؤثر على لبنان منخفض جوي ضعيف مع بداية انخفاض الحرارة ليعود ويستقر الطقس نسبيا غدا والخميس قبل ان نستقبل سلسلة من المنخفضات الجوية الرطبة والباردة بدءا من بعد ظهر يوم الجمعة وتستمر لايام عدة.

تفاصيل طقس :

-الجو: متقلب غائم جزئياً مع امطار محلية بعد الظهر وثلوج خفيفة على الـ١٩٠٠ متر

-الحرارة: بين ١٤ و ١٩ ساحلا وبين ٢ و ١٥ بقاعاً وبين ٦ و ١٣ على ال ١٠٠٠متر

- الرطوبة السطحية ساحلاً: ٦٠ و ٩٥ ٪

- الرياح جنوبية غربية وسرعتها بين ١٠ و٤٠ كم/س

تفاصيل طقس اليومين المقبلين:

الاربعاء: غائم جزئياً واحتمال رذاذ محلي والحرارة تتراوح بين ١٣ و١٩ ساحلا وبين ٣ و١٦ بقاعاً وبين ٩ و١٥ على الـ١٠٠٠متر، فيما الرياح جنوبية غربية وسرعتها بين ١٠ و٤٠ كم/س.

الخميس: قليل السحب والحرارة تتراوح بين ١٣ و١٩ ساحلا وبين ٣ و١٦ بقاعاً وبين ٩ و١٥ على الـ ١٠٠٠ متر، فيما الرياح جنوبية غربية وسرعتها بين ١٠ و٤٠ كم/س.

عبد الله وموسى اطلعا على مطالب مصابي انفجار مرفأ بيروت

استقبل النائبان بلال عبد الله وميشال موسى، ظهر اليوم، مصابي انفجار مرفأ بيروت، في حضور «مبادرة العدالة الاجتماعية والاقتصادية – معا» وموقع Beirut ٦٠٧، والاتحاد اللبناني للأشخاص المعوقين حركيا.

وأعلنت «مبادرة العدالة الاجتماعية والاقتصادية – معا» في بيان، أن «اللقاء خصص للبحث في أوضاع مصابي انفجار مرفأ بيروت ومطالبهم الصحية والحقوقية والتشريعية، وتخلله عرض شامل للمعاناة المستمرة التي يعيشها المصابون منذ تفجير الرابع من آب ٢٠٢٠ نتيجة الإهمال والانتهاك الصارخ لحق الإنسان في الحياة والأمان».

وأشارت إلى أن «المصابين أكدوا خلال اللقاء أن هذه الزيارة ليست الأولى، بل تأتي في سياق متابعة مستمرة لمطالب سبق أن طرحت مرارا، وفي مقدمها إنصاف المصابين وتأمين حقوقهم الصحية وتوفير دخل دائم يضمن لهم العيش بكرامة، في ظل عجزهم عن العمل وتأمين لقمة العيش وتحمل كلفة الطبابة والاستشفاء، التي تكلفهم أثمانا باهظة قد تؤدي إلى فقدان المزيد من الضحايا».

ووجه المصابون نداء إلى النائبين موسى وعبد الله «للتواصل مع وزارتي الصحة العامة والشؤون الاجتماعية والبدء بمتابعة جدية وفعالة لهذا الملف»، مؤكدين أن «مطالبهم تستند إلى الدستور اللبناني والمواثيق الدولية لحقوق الإنسان، لا سيما الحق في الصحة والكرامة والعدالة».

ولفت البيان إلى أن «اللقاء اختتم بالاتفاق على آلية متابعة المطالب، على أن يتولّى محامو المنظمات المعنية صياغتها ورفعها إلى مجلس النواب تمهيدا لإقرار نص قانوني يضمن حقوق مصابي انفجار مرفأ بيروت بشكل واضح ومستدام».

اجتماع الامن الفرعي في النبطية يبحث تشديد الاجراءات في الاعياد

النبطية - سامر وهبي

ترأست محافظ النبطية الدكتورة هويدا الترك اجتماعا لمجلس الامن الفرعي في مكتبها في السرايا الحكومية، في حضور ممثل قائد منطقة الجنوب العسكرية في الجيش العميد عفيف غانم، رئيس بلدية مدينة النبطية عباس فخر الدين ، رئيس مكتب مخابرات الجيش في النبطية العميد الركن علي اسماعيل، قائد سرية درك النبطية العقيد حسن حمود، رئيس دائرة امن عام النبطية العقيد علي قطيش ، مدير المديرية الاقليمية لامن الدولة في محافظة النبطية العقيد حسين طباجة، رئيس فرع معلومات الجنوب في قوى الامن العقيد عبد الغني زبيب ، رئيس شعبة المعلومات في الامن العام في النبطية المقدم حسين خليفة مساعد قائد سرية درك صور المقدم سمير حمزة، مساعد آمر مفرزة النبطية القضائية المقدم حسين فرحات، آمر سرية امن السفارات في النبطية الرائد عباس عنيسي، مساعد آمر مفرزة استقصاء الجنوب الرائد نصري سليقا، رئيس مكتب معلومات النبطية في قوى الأمن الداخلي النقيب علي حمية

وتخلل الاجتماع ضرورة التشدد باتخاذ الاجراءات الامنية قبل وخلال الاعياد وبعدها واتخاذ الاجراءات المطلوبة بحق المخالفين ، ومنع اطلاق النار وخاصة خلال ليلة رأس السنة ، وقمع مخالفات اليات التوك توك والدراجات النارية ، ومنع مرور الشاحنات خلال فترة الاعياد ، وتطبيق قرار تجميد رخص حمل السلاح خلال فترة الاعياد بشكل حازم ، والتشدد بمنع السرقات ومعاقبة الفاعلين واتخاذ اجراءات امنية استباقية في هذا الاطار ، ومكافحة ظاهرة السكر وتعاطي المخدرات

تدابير أمنية استثنائية في مختلف المناطق بمناسبة الميلاد ورأس السنة

صدر عن قيادة الجيش – مديرية التوجيه البيان الآتي:

«باشرت وحدات الجيش تعزيز الإجراءات الأمنية ضمن إطار مهماتها العملانية، وتنفيذ تدابير أمنية استثنائية في مختلف المناطق اللبنانية بمناسبة عيدي الميلاد المجيد ورأس السنة الميلادية، بهدف حماية المناطق والمَرافق السياحية والتجارية وتأمين حركة المواطنين.

وكان قد سبق هذه الإجراءات الإعلان عن تجميد العمل مؤقتًا بتراخيص حمل الأسلحة وبطاقات تسهيل المرور حتى تاريخ ٢ /١ /٢٠٢٦.

تدعو قيادة الجيش المواطنين إلى التجاوب مع الإجراءات الأمنية المتخذة حفاظًا على السلامة العامة ومنعًا لوقوع إشكالات، كما تحذر من مغبة إطلاق النار تحت طائلة الملاحقة القانونية لما يشكله من خطر على أرواح المواطنين وتهديد للسلامة العامة».

فضل الله في لقاء حول القيم الرسالية: واجبنا الحفاظ على وطن التعايش

السيد فضل الله يحاضر عن القيم الانسانية

نظّمت جامعة العلوم والآداب اللبنانية ندوة حوارية تناولت القيم الرسالية والإنسانية المشتركة في سيرتَي السيدة الزهراء والسيدة مريم، أدارها الدكتور محمد طرّاف، وشارك فيها كلّ من العلامة السيد علي فضل الله والأب الدكتور ميشال قنبر، بحضور شخصيات أكاديمية وروحية وبلدية واجتماعية، إضافة إلى أساتذة وطلاب الجامعة.

افتُتح اللقاء بتلاوة من القرآن الكريم ثم النشيد الوطني اللبناني. وفي كلمته، شكر العلامة السيد علي فضل الله الجامعة على تنظيم الندوة، متناولاً مكانة المرأة في الإسلام ودورها الفاعل في مسيرة الإيمان والمجتمع، معتبرًا أن الرسالات السماوية منحت المرأة موقعًا متقدمًا وجعلتها قدوةً للرجال والنساء على السواء، مستشهدًا بنموذجي السيدة مريم والسيدة فاطمة الزهراء عليهما السلام.

وأشار إلى أن هذا المقام الرفيع هو ثمرة طهارة روحية وتضحيات كبيرة في سبيل تبليغ الرسالة، مؤكدًا الحاجة الماسّة إلى لقاءات من هذا النوع في ظل التحديات الراهنة، لما تسهم به في تعزيز الحوار وتسليط الضوء على المشتركات الإيمانية والأخلاقية. واعتبر أن الحفاظ على لبنان واجب وطني وأخلاقي، كونه نموذجًا للتلاقي والتعايش بين الأديان، داعيًا إلى ترجمة هذا النهج الانفتاحي إلى ممارسات عملية بعيدًا عن التوتر والانقسام.

وشدّد فضل الله على أن ما يجمع اللبنانيين أكثر مما يفرقهم، محذّرًا من الخطاب الإعلامي السلبي، ومؤكدًا أن الحوار هو السبيل الأمثل لبناء الثقة وإزالة الحواجز. كما دعا الطلاب إلى استلهام القيم الرسالية، كالصمود وعدم الاستسلام والإبداع.

من جهته، ركّز الأب الدكتور ميشال قنبر على أهمية القيم المشتركة في سيرتَي مريم والزهراء، مشيرًا إلى تميّز السيدة مريم في تحمّل المسؤولية وتجاوز الصعاب، وداعيًا إلى ترسيخ ثقافة الحوار والانفتاح انطلاقًا من الجامعة.

واختُتم اللقاء بتقديم لوحة فنية تذكارية عربون تقدير للأب الدكتور قنبر.

مستودع إنساني جديد في المرفأ لتعزيز الجهوزية الوطنية للطوارئ

أُطلق مستودع جديد في مرفأ بيروت، في حضور وزيرة الشؤون الاجتماعية حنين السيد، في خطوة مهمة لتعزيز الجهوزية الوطنية وقدرة لبنان على الاستجابة السريعة للطوارئ.

وقد أُنشئ هذا المرفق من خلال تعاون وثيق بين الحكومة اللبنانية والهيئة العليا للإغاثة وبرنامج الأغذية العالمي، بهدف دعم إيصال المساعدات الإنسانية في شكل أسرع وأكثر أمانًا وكفاية عند وقوع الأزمات.

ويأتي إطلاق هذا المستودع في إطار شراكة طويلة الأمد بين وزارة الشؤون الاجتماعية، برنامج الأغذية العالمي، والهيئة العليا للإغاثة، تعزّزت عبر سنوات من العمل المشترك خلال الأزمات المتتالية التي مرّ بها لبنان، من أزمة النزوح السوري إلى جائحة كورونا، مرورًا بالأزمة الاقتصادية والحرب الأخيرة.

وقد أدت هذه الشراكة دورًا محوريًا في ضمان استجابة سريعة ومنسّقة، خصوصًا لدعم الأسر الأكثر فقرًا وتعزيز الأمن الغذائي في مختلف المناطق.

في المناسبة، أكدت وزيرة الشؤون الاجتماعية أن هذا المشروع يشكّل محطة أساسية في مسار تعزيز الجهوزية الوطنية، قائلة: «وجودنا اليوم في مرفأ بيروت هو تأكيد على شراكة أساسية وطويلة بين وزارة الشؤون الاجتماعية، برنامج الأغذية العالمي، والهيئة العليا للإغاثة. هذه الشراكة ليست ظرفية، بل بُنيت على سنوات من العمل المشترك خلال أزمات متلاحقة، وكان هدفها الدائم ضمان استجابة سريعة ودعم مباشر للأسر الأكثر فقرًا، وتعزيز الأمن الغذائي في أصعب الظروف».

وقال ممثل ومدير برنامج الأغذية العالمي في لبنان، ماثيو هولينغوورث: «تمّ إطلاق مستودع إنساني جديد... في خطوة مهمة لتعزيز الجهوزية الوطنية وقدرة لبنان على الاستجابة السريعة للطوارئ. وقد أُنشئ هذا المرفق من خلال تعاون وثيق بين الحكومة اللبنانية والهيئة العليا للإغاثة والشركاء الإنسانيين، بهدف دعم إيصال المساعدات بشكل أسرع وأكثر أماناً وكفاءة عند وقوع الأزمات. ويجسّد هذا الإنجاز التزاماً مشتركاً ببناء أنظمة إنسانية مستدامة بقيادة وطنية».

الأمن العام يحذر من عروض وهمية للحصول على جنسيات أوروبية

أصدرت المديرية العامة للأمن العام بيانا حذرت فيه» المواطنين من عصابات تنشط عبر منصات التواصل الاجتماعي مثل Facebook وInstagram وX، وتروّج لإمكانية الحصول على جنسيات دول مثل سلوفينيا وهنغاريا ورومانيا مقابل مبالغ ماليةطائلة».

وأوضحت أنه» بعد التدقيق مع المراجع القنصلية المختصة، تبين أن هذه العروض وهمية وتندرج ضمن عمليات النصب والاحتيال».

ودعت المواطنين إلى» توخي أقصى درجات الحذر، وعدم الوقوع في فخ هذه العصابات أو دفع أي أموال لها، وحصر مراجعاتهم بالسفارات والقنصليات الرسمية المعتمدة».

نسبة إشغال الفنادق تتجاوز ٧٠٪... ومؤشرات إيجابية

شقير: الحركة السياحية والتجارية نشطة خلال موسم الأعياد

أصدر رئيس الهيئات الاقتصادية، الوزير السابق محمد شقير، بياناً عبّر فيه عن ارتياحه وسروره للأرقام الإيجابية المسجّلة خلال موسم الأعياد المجيدة.

وقال شقير إن «الأرقام التي تم الحصول عليها من النقابات المعنية تشير إلى زخم سياحي كبير خلال فترة الأعياد، تمثّل بحركة قدوم لافتة يُتوقّع أن تتخطى عتبة الـ٤٠٠ ألف وافد». وأوضح أن «الطلب المتزايد دفع العديد من شركات الطيران العاملة في مطار رفيق الحريري الدولي إلى استخدام طائرات إضافية على رحلاتها إلى لبنان، حيث بلغ معدّل الرحلات اليومية نحو ٧٥ رحلة».

وأضاف شقير: «أما نسبة إشغال الفنادق، فقد تجاوزت ٨٠ في المئة في بيروت و٦٥ في المئة خارجها، مع إمكانية أن يتخطى الإشغال في بيروت ٩٠ في المئة، إلى جانب تسجيل ارتفاع إضافي في باقي المناطق».

ولفت إلى أن «الأجواء المريحة السائدة في لبنان، مضافاً إليها الزخم السياحي، انعكست حركةً تجارية نشطة، حيث ارتفعت الحركة التجارية بنحو ٢٥ في المئة في بيروت و٢٠ في المئة في المناطق».

وتابع قائلاً: «كذلك فإن حركة المطاعم والمقاهي تشهد تصاعداً مستمراً، ما يعكس حجم الزخم الحاصل خلال هذه الفترة». وفي ما يتعلق بقطاع تأجير السيارات، أشار إلى أن «نسب التأجير تراوحت حتى الآن بين ٨٠ و٩٠ في المئة».

كما رحّب شقير بالمعلومات التي تشير إلى قدوم كثيف للأشقاء الخليجيين إلى لبنان»، معتبراً « إنها خطوة مباركة طال انتظارها، ونأمل أن تتوسّع وتصبح مستدامة على مدار العام»، متمنياً «رفع الحظر عن مجيء الأشقاء السعوديين إلى لبنان في وقت قريب».

واعتبر شقير أن «هذا التغيّر الإيجابي في المشهد الاقتصادي يعود الفضل فيه إلى رئيس الجمهورية العماد جوزاف عون، الذي يبذل جهوداً جبارة لترسيخ الاستقرار والطمأنينة والأمن، واستعادة الثقة بلبنان، لا سيما من خلال زياراته الخارجية، وبشكل خاص إلى الدول الخليجية، إضافة إلى الحكومة ورئيسها الدكتور نواف سلام، الذي يعمل من دون كلل لتحقيق هذه الأهداف».

وختم شقير بيانه مهنئاً اللبنانيين بالأعياد المجيدة، متمنياً أن» يحمل العام الجديد لهم الخير والصحة والعافية والطمأنينة والبحبوحة، وللبنان الاستقرار والسلام والازدهار».

بدوره، أوضح أمين عام المؤسسات السياحية جان بيروتي أن نسبة إشغال الفنادق في بيروت تخطت ٨٠ في المئة، فيما وصلت النسبة خارج بيروت إلى ٦٠ و٧٠ في المئة، مؤكدا أن هذه المؤشرات إيجابية.

وأشار بيروتي إلى أن زيادة الاستثمارات في لبنان تعد مؤشرا إيجابيا، متوقعاً أن البلاد مقبلة على مرحلة من الازدهار، داعيا إلى تكثيف جهود التسويق لتحقيق ذلك.

الرياضي» يهزم «هومنتمن» وينفرد بالصدارة

وسيم صبرا:

تابع النادي الرياضي بيروت سلسلة انتصاراته بحملة الدفاع عن لقبه، وضم ضيفه فريق هومنتمن للائحة ضحاياه باسقاطه بفارق ٢١ نقطة، وبنتيجة (١١٨-٩٧)، في المباراة التي أجريت مساء يوم الثلاثاء، بقاعة الرئيس صائب سلام في المنارة، ضمن الجولة التاسعة من بطولة لبنان لكرة السلة.

وكان موريس كامب افضل مسجل بصفوف بطل لبنان برصيد ٢٨ نقطة مع ٧ متابعات وتمريرتين حاسمتين خلال ٢٩ دقيقة لعب، وأضاف العائد ايفان بوفا ٢٦ نقطة مع ٨ متابعات وتمريرة حاسمة واحدة خلال ٢٠ دقيقة، وكان علي منصور افضل مسجل بين اللبنانيين بالتساوي مع بيرين بيفورد برصيد ١٦ نقطة لكل منهما مع ٤ متابعات و٩ تمريرات حاسمة للاول، و٥ متابعات ومثلها تمريرات حاسمة للثاني.

وفي صفوف الخاسر كان اللبناني احمد ابراهيم افضل مسجل بصفوفه برصيد ٢٧ نقطة مع ٦ متابعات و٤ تمريرات حاسمة خلال ٣٧ دقيقة لعب.

وهو الفوز التاسع توالياً للنادي الرياضي، ليحلق منفرداً بصدارة ترتيب البطولة برصيد ١٨ نقطة ومتقدماً بفارق انتصار وحيد على وصيفه وغريمه التقليدي الحكمة، محققاً العلامة الكاملة وبلا خسارة، في حين تعرض نظيره هومنتمن للهزيمة الثالثة هذا الموسم مقابل ٦ انتصارات، وبات رصيده ١٥ نقطة في المركز الرابع خلف المركزية جونية.

ويخوض النادي الرياضي مباراته المقبلة ضمن الجولة العاشرة بمواجهة مضيفه نادي بيروت الاحد المقبل (١٦:٤٥)، في مجمع الشياح، بينما يحل هومنتمن ضيفاً على الحكمة مساء السبت (٢١:٤٥)، في قاعة انطوان الشويري بمنطقة غزير الكسروانية.

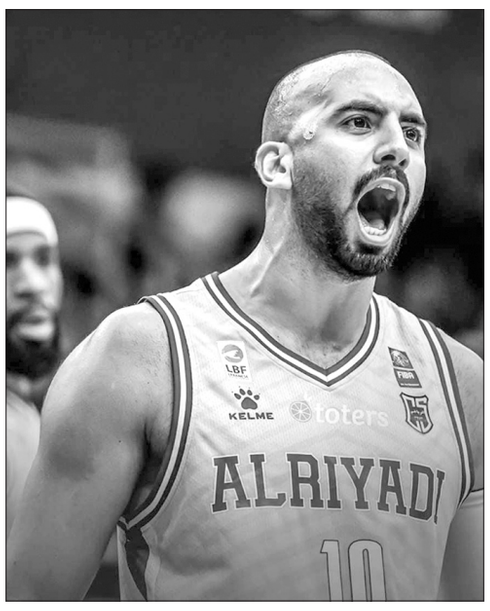

علي منصور افضل مسجلي النادي الرياضي لبنانياً

لجنة المال تقرّ موازنات وتستأنف اجتماعاتها الإثنين

عقدت لجنة المال والموازنة جلسة برئاسة النائب ابراهيم كنعان بحثت فيها موازنات وزارات الشباب والرياضة والاقتصاد والتجارة والصناعة، بحضور الوزيرة نورا بيرقداريان والنواب: ألان عون، سيمون أبي رميا، غسان حاصباني، رازي الحاج، عدنان طرابلسي، راجي السعد، بلال عبدالله، إيهاب مطر، جميل السيد، أمين شري، فريد البستاني، علي حسن خليل، حليمة قعقور، ملحم خلف، بولا يعقوبيان، ومارك ضو. كما حضر مدير عام المالية جورج معراوي، مدير عام الاقتصاد محمد أبو حيدر.

وبعد الجلسة، اشار كنعان في بيان الى أن «اللجنة أقرت موازنات وزارات الشباب والرياضة والاقتصاد والتجارة والصناعة وستستأنف اجتماعاتها الاثنين ٢٩ والثلاثاء ٣٠ كانون الاول الجاري قبل انتهاء السنة الحالية».

أضاف «كان هناك بحث معمق في عمل الوزارات وأدائها نسبة لإمكانياتها، وقد تقدمت وزارة الاقتصاد بكتاب لرئيس اللجنة يتعلق بنقل بعض الاعتمادات والمساهمات من بنود إلى أخرى. كما نقلت اللجنة بناء على طلب وزيرة الشباب والرياضة ١٠ مليارات من بند التحويلات إلى بند المؤتمرات والنشاطات التي تعنى بها الوزارة».

وشرحت الوزارات المعنية رؤيتها للمرحلة المقبلة إن على صعيد إعادة هيكليتها التنظيمية أو مكننة الإدارة فيها. وقد سأل نواب اللجان المعنية عن الرؤية المستقبلية وعدد من البنود المتعلقة بالملاعب والمنشآت الرياضية لاسيما نسبة الى صيانتها، كما عن الاهراءات في المرفأ ومشاريع إعادة تأهيلها إذا وجدت، كما موضوع الخطط الملحوظة لدعم الصناعات الوطنية.

إعادة فتح طريق شكا الدولي بعد ثماني سنوات من الإقفال

أعلنت وزارة الأشغال العامة والنقل في بيان» إعادة فتح طريق شكا الدولي، بعد متابعة مباشرة من وزير الأشغال العامة والنقل فايز رسامني، ولا سيّما لناحية معالجته العوائق التمويلية التي كانت تعيق سير الأشغال، واتخاذه الإجراءات اللازمة لتسريع وتيرة التنفيذ، وذلك بالتعاون مع الهيئة العليا للإغاثة التابعة لرئاسة مجلس الوزراء، ما أتاح إنجاز معظم الأشغال الأساسية وفتح الطريق قبل موسم الأعياد، منهياً سنوات من الإقفال والتحويلات المرورية على هذا المحور الحيوي».

واشار البيان الى ان «سبب إقفال الطريق يعود إلى انهيار الجبل الذي بدأ في كانون الأول ٢٠١٨ نتيجة العاصفة نورما، وذلك قبيل اندلاع الأزمة المالية التي انعكست لاحقًا على مسار المعالجة. وعلى إثر الانهيار، نفّذت وزارة الأشغال العامة والنقل، عبر متعهدها، أعمال تدعيم مؤقت للجدران للحد من توسّع الانهيار وتقليص المخاطر، قبل أن تؤدي الأزمة المالية التي طرأت اعتبارًا من عام ٢٠١٩ إلى توقف الأشغال وتعطيل التمويل».

وتابع :»في عام ٢٠٢٤، أعادت وزارة الأشغال العامة والنقل استلام الملف، وتم تحديث الدراسات و بلغت قيمة الإعتمادات التي تم تحويلها قيمة ستة ملايين وثلاثمئة وخمسين ألف دولار أميركي من الوزارة إلى الهيئة العليا للإغاثة، التي تولّت تنفيذ الأعمال بالتعاون مع شركة خطيب علمي الاستشارية، على أن يتم التنفيذ عبر المتعهد.

برّي اطلع من حبيب على مشاريع مصرف الإسكان

زار رئيس مجلس الإدارة المدير العام لمصرف الإسكان أنطوان حبيب رئيس مجلس النواب نبيه برّي في عين التينة، يرافقه مفوّض الحكومة في مجلس إدارة مصرف الإسكان علي سماحة، وجرى عرض المشاريع التي يعمل عليها مجلس الإدارة.كذلك شكر حبيب الرئيس برّي على إعادة فتح غالبية طرقات وسط بيروت، على أن يُستكمل فتح الطرقات المتبقية لاحقاً، تسهيلاً لحركة سكان المدينة والزوار.

وأبدى برّي دعمه لمشاريع مصرف الإسكان وتشجيعه على المضي قدماً في كل ما يصبّ في خدمة المواطنين، خصوصاً في ظل الظروف الاقتصادية والاجتماعية الصعبة التي يمرّ بها لبنان.

«مركز الملك سلمان» دشّن مشروع «كنف لبنان ٤»

أعلن مركز الملك سلمان للإغاثة والأعمال الإنسانية في بيان، أنه قام بتدشين مشروع «كنف لبنان ٤ للعام ٢٠٢٥» في مدينة طرابلس، بالشراكة مع جمعية الغنى الخيرية، «الذي يهدف الى توزيع قسائم شرائية للحصول على الكسوة الشتوية من المحلات التجارية المتعاقد معها».

يستفيد من المشروع نحو ١١٧٠٠ فرد من الأيتام وذوي الاحتياجات الخاصة والفئات الأشد فقرًا في كل محافظات لبنان.

اتحاد الجمباز يحتفل باطلاق بطولة لبنان

احتفل اتحاد الجمباز بإطلاق بطولة لبنان العامة لعام ٢٠٢٥، بالقاعة المغطاة للمدينة الرياضية بحضور النائب وضاح الصادق، رئيس بلدية بيروت إبراهيم زيدان والغبيري أحمد الخنسا، رئيس جمعية بيروت للتنمية أحمد هاشمية، مدير عام المنشآت الرياضية بالانابة ناجي حمود، منسق عام بيروت في تيار المستقبل المحامي محمد يموت، رئيس الاتحاد جودت شاكر، رئيس اتحاد المبارزة جهاد سلامة، الرئيسان السابقان للاتحاد نادرة فواز ووليد دمياطي، رئيس قسم الأنشطة الرياضية في الجامعة العربية المفتوحة زكريا شرارة، ومهتمون.

إفتتح أمين عام الاتحاد المحامي رامي عيتاني الحفل مثنيا على جهود وزيرة الشباب والرياضة نورا بايراقداريان ومدير عام المنشآت لإعادة الروح للمدينة الرياضية، ثم كلمة جهاد سلامة ألقاها كرئيس اللجنة الأولمبية اللبنانية المعترف بها من وزارة الشباب والرياضة، ثم كلمة امينها العام رئيس إتحاد الجمباز جودت شاكر، عارضاً لبعض النتائج التي حققها أبطال اللعبة في الخارج ومشددا على أهمية مشاركة أكثر من ١١٠٠ لاعبة ولاعب في هذه البطولة.

ووزعت دروع لكل من سلامة، فواز، دمياطي، رؤساء اللجان الفنية سوسن عز الدين وأولغا ستريجدغانوفا وزاهر زيادة وزين العابدين القبيسي، وأعضاء اللجنة التنظيمية ماريو واكيم وجينيفر وأعضاء اللجنة التنظيمية كريم فياض ومروان شبابي وشادي هشام، والحكام العرب المشاركين ريما عامر وعبير بو العينين ورباب الحارس وريما غيزيلغين ولرئيسة لجنة السكرتاريه في الاتحاد سهاد خماسي، و اختتم الحفل بعرض للجمباز الإيقاعي.

النائب وضاح الصادق وجودت شاكر مع بعض المكرمين

تتمة تتمة تتمة تتمة تتمة تتمة تتمة تتمة تتمة تتمة تتمة تتمة تتمة تتمة تتمة تتمة تتمة تتمة تتمة تتمة

اعتراض «قواتي» على قانون الانتظام

(تتمة المنشور ص١)

الودائع» والتي «تتعلق بسيولة القطاع المصرفي وكلفة تطبيق هذا القانون وباحتسابات معينة نتيجة العمل بكيفية تسديد الودائع والدخول في جداول مالية من أجل حسن صياغة هذا القانون» وفق ما اعلن وزير الاعلام بول مرقص. وسط استمرار الملاحظات من داخل مجلس الوزراء ومن خارجه لأسباب منها سياسي – انتخابي ومنها تقني مالي ، لكن يبدو ان المشروع سيبصر طريقه الى النور ولو بتعديلات معقولة قبل إحالته الى المجلس النيابي، حيث ترصده الكتل المعارضة للتشريح والغربلة والتعديل، ومنها كتلة نواب القوات اللبنانية التي اعلن رئيسها سمير جعجع ان وزراء القوات لن يصوتوا على المشروع كما اعدته الحكومة معدداً اسبابا كثيرة لهذا الموقف.ومع هذا الاعتراض «القواتي» تأخرت المناقشات، وسط مخاوف من ان تغرق في متاهات، تؤخر العملية الاصلاحية، مع دخل العام الحالي ايامه الاخيرة.

لكن مصدراً مطلعاً اكد لـ«اللواء» ان الرئيس سلام مصرّ على انجاز المشروع في جلسة الجمعة او جلسة تعقد قبل نهاية العام.

اما في السياسة الداخلية فقد استمرت المراوحة في معالجة الاعتداءات الاسرائيلية التي تبدو مؤجلة حتى بداية العام المقبل لتبقى رهن التوجه السياسي والعسكري الاميركي والاسرائيلي، ورهن الاعلان الرسمي اللبناني عن انتهاء المرحلة الاولى من جمع السلاح في جنوبي نهر الليطاني قبل الانتقال الى المراحل الاخرى في باقي المناطق، لا سيما بعدما اكد نائب رئيس الحكومة طارق متري أن «من حق اللبنانيين أن يتخوفوا بعض الشيء من أي احتمال تصعيدي إسرائيلي جديد على البلاد مطلع السنة المقبلة من دون ذرائع، نظرا إلى أنه لا يمكن التكهن بنوايا العدو، نافياً وجود ضمانات أو تطمينات للبنان بعدم قيام العدو الاسرائيلي بتصعيد جديد، لكنه رأى أنه من واجبنا أن نقطع الطريق على أي ذريعة للعدو للاعتداء على لبنان» . وكشف عن «التحضير لزيارة قريبة لقائد الجيش العماد رودولف هيكل إلى واشنطن». واوضح إن «الولايات المتحدة الاميركية لم تعد تتبنى الاتهامات الاسرائيلية والأحاديث التي راجت عن أن الجيش اللبناني متواطىء وعاجز ومقصر».

الجمعة: متابعة النقاش حول قانون الانتظام المالي

ويعود مجلس الوزراء الى عقد جلسة يوم الجمعة المقبل، في اول يوم عمل بعد عطلة الميلاد المجيد، لمتابعة النقاش والبحث في مشروع قانون (FSDR). وكان مجلس الوزراء وصل صباحه بمسائه، فعقدت جلستان: الاولى صباحية بدأت عند العاشرة صباحاً، ودار النقاش فيها حول اساسيات قانون الفجوة المالية.

ثم جلسة ثانية انتهت عند الساعة السابعة والربع مساءً، لمناقشة المواد باستفاضة.

فقد ترأس الرئيس نواف سلام الجلسة بحضور الوزراء وحاكم مصرف لبنان كريم سعيد والمدير العام لرئاسة الجمهورية انطوان شقير والامين العام لمجلس الوزراء القاضي محمود مكيّه. بغياب وزير الخارجيه والمغتربين يوسف رجي ووزيرة التربية والتعليم العالي ريما كرامي.

ورفع مجلس الوزراء جلسته قرابة الواحدة والنصف للاستراحة ، وتحدث وزير الإعلام بول مرقص إلى الصحافيين عن مجريات الجلسة وقال: توقفنا الآن في استراحة لمدة أربعين دقيقة تمهيدا لاستئناف الجلسة. انما في الجزء الأول من الجلسة كان هناك نقاش عام حول أساسيات تتعلق بالقانون، وتم الدخول في الأرقام التي تتعلق بسيولة القطاع المصرفي وكلفة تطبيق هذا القانون وباحتسابات معينة نتيجة العمل بكيفية تسديد الودائع والدخول في جداول مالية من أجل حسن صياغة هذا القانون. والهاجس هو كسب ثقة المواطنين وليس فقط كسب ثقة المجتمع الدولي على أهميته وتثبيت حقوق المودعين في الضمانة التي تعرفونها، وهذا رهان محسوب وليس مجازفة، كما تم الاتفاق عليه في الجلسة نتيجة درس هذه الأرقام بطريقة محسوبة، وكان هنالك نقاش صريح أيضا بين حاكمية مصرف لبنان والحكومة حول علاقة المديونية بينهما وهذا شكل من أشكال الوضوح ورسم مسار واضح لكيفية الانتظام المالي في الدولة، وهذا القانون نعتبره من أهم القوانين منذ وضع قانون النقد والتسليف في اوائل ستينات القرن الماضي لذلك نحن نأخذ هذا الوقت لحسن دراسته، وأتممنا المادة الرابعة منه وسنلج الى المادة الخامسة بعد الإستراحة.وردا على سؤال قال: نحن لم نراجع سوى بعض التعريفات واستكملنا المادة الرابعة، وسنلج الى المادة الخامسة بعد الاستراحة.

واستأنف المجلس جلسته بعد الظهر ووصل الى مناقشة المادة الثامنة من المشروع وهي آلية استرداد الودائع. وبعد انتهاء الجلسة التي استمرت الى قرابة الساعة السابعة والربع قال وزير الاعلام بول مرقص: دخلنا في المواد تباعا أكثر وأكثر، حيث تأخذ كل مادة من المواد نقاشات مستفيضة، يتم ادخال تعديلات عليها ، والنقاش غني ومتبادل يشارك فيه الوزراء جميعاً، اصبحنا في المادة الثامنة ، وحتى هذه المادة هناك بعض الفقرات فيها بحاجة إلى إعادة درس.

اضاف: أبرز الخلاصات هي حفظ التزامات الدولة تجاه مصرف لبنان، وتعريف الفجوة المالية بالتعاون مع مصرف لبنان ، وتوسيع المشمولين بدائرة التحويلات لكي يشملوا الوزراء العاملين في الحقبة المذكورة لهذه التحويلات ، وحاكم مصرف لبنان ونوابه، والمديرين الرئيسيين في مصرف لبنان، إضافة إلى رئيس وأعضاء لجنة الرقابة على المصارف وأعضاء المجلس المركزي. واوضح: أما في ما خص التسديد بالنسبة للمودعين، فقد تقرر ألا يقل عن ١٥٠٠دولار شهرياً، مع تحرير عدد كبير من الحسابات خلال بضعة أشهر. وحفظ مسألة التدقيق الجنائي، والرجوع بالمكافآت والأرباح المفرطة التي كانت توزعت على المساهمين وكبار مستخدمي المصارف العام ٢٠١٦، والتي سُحبت أو حُوّلت إلى الخارج، إضافة إلى تعديلات أخرى طالت مواد مشروع القانون، و سنتابع البحث في جلسة تعقد عند الساعة العاشرة من صباح يوم الجمعة. وعندها سنجيب على اسئلتكم بعد الانتهاء من مناقشة كامل مواد مشروع القانون.

رفض القوات والتيار

في المقابل، أكّد رئيس حزب «القوّات اللبنانيّة» سمير جعجع أن وزراء القوّات سيصوتون ضد مشروع قانون الإنتظام المالي في مجلس الوزراء»، وقال: ما هو المعيار الذي نعتمده كـ»قوّات» للحكم على هذا القانون، ولتحديد ما إذا كنّا نؤيّده أم نعارضه؟ المعيار بسيط وواضح: هل يردّ هذا القانون ودائع الناس أم لا؟ لذا وانطلاقًا من هذا المعيار، نحن لا نؤيّد هذا القانون، لأنّه لا يردّ الودائع.

كما اعلن التيار الوطني الحر معارضته لمشروع قانون الفجوة المالية بصيغته المقترحة، مع تشديده على ضرورة إنصاف جميع المودعين لناحية إعادة أموالهم وفق طريقة واضحة وشفافة.

موقف

واوصى حاكم مصرف لبنان بأن يخضع مجلس الوزراء مشروع قانون الانتظام المالي لمراجعة دقيقة وشاملة قبل احالته الى مجلس النواب.

وجاء في بيان اصدره الحاكم لاظهار موقفه في مشروع قانون الاستقرار المالي وسداد الودائع (FSDR)، انه عملاً بأحكام المادتين ٧١ و٧٢ من قانون النقد والتسليف، جرى التشاور رسمياً مع حاكم مصرف لبنان من قبل الحكومة وشارك في مداولات اللجنة الوزارية المصغرة المكثفة إعداد مشروع قانون الاستقرار المالي وسداد الودائع..

وحسب بيان الحاكم، فإنه اكد تأييده للهيكلية العامة لمشروع القانون ومبادئه الأساسية ، لا سيما:

- خفض العجز المالي من خلال ازالة المطالبات غير النظامية..
- تصنيف الودائع ضمن فئات محددة (صغيرة، كبيرة، وكبيرة جداً).
- سداد الودائع عبر مزيج من الدفوعات النقدية والادوات المالية المدعومة بالاصول وضمن حدود السيولة.
- توزيع الاعباء والمسؤوليات المالية بين الدولة ومصرف لبنان والمصارف التجارية، مشيراً الى ان مكانة القانون تستند الى العدالة وحسن توزيع الاعباء وقابلية التطبيق الواقعي والتنفيذ الفعلي.

في إطار الحفاظ على الاستقرار المالي، يُبدي الحاكم تحفّظات جدّية، تستند إلى مبادئ قانونية راسخة، ومعايير محاسبية معتمدة، وسوابق دولية، إزاء أي مقاربة من شأنها أن تؤدي إلى الاستنزاف المنهجي أو الإلغاء الكامل لرأس المال الخاص بالمصارف قبل إزالة المطالبات غير النظامية من ميزانياتها العمومية، وقبل التطبيق اللاحق لتدرّج ترتيب المطالبات.

عون وتصحيح رواتب القطاع العام

في بعبدا، التقى الرئيس جوزف عون وفداً من روابط القطاع العام للبحث في اوضاع الموظفين والمتقاعدين المعيشية وما بلغته من تدنٍ خطير لقيمتها الشرائية.

واستمع عون الى المطالب، وانتهى اللقاء بتشكيل لجنة لدراسة مشروع قانون قدمه التجمع لهذه الغاية.

احاطة هيكل

بالموازاة، بشكل اجتماع قائد الجيش العماد رودولف هيكل مع اركان القيادة وقادة الوحدات والافواج العملية وعدداً من الضباط في اليرزة.

وجرت احاطة بالوضع الميداني جنوباً وخطة الجيش لحصر السلاح، فأكد العماد هيكل ان المرحلة الاولى شارفت على الانتهاء، وانه يجري التقييم والدراسة والتخطيط بكل دقة وتأنٍ للمراحل اللاحقة، ويأخذ مختلف المعطيات والظروف في الحسبان، مشيداً بتعاون وتضامن الاهالي في الجنوب.

الجيش سفّه الاحتلال

امنيا في الجنوب، نعت قيادة الجيش اللبناني الرقيب الشهيد علي عبد الله الذي استشهد في الغارة المعادية امس الاول على طريق القنيطرة بقضاء صيدا مع شابين آخرين، يُنقل الجثمان اليوم الأربعاء الساعة ١ ظهرًا من مستشفى راغب حرب - تول - النبطية إلى بلدة حومين التحتا، حيث يُقام المأتم بالتاريخ نفسه الساعة ٣ ظهرًا في جبانة البلدة.

وردت وزارة الدفاع وقيادة الجيش على ما زعمه جيش الاحتلال بأنه قضى على ما وصفه «عنصراً كان يشغل، وفق التحقيقات الأولية، موقعًا في وحدة استخبارات تابعة للجيش اللبناني بالتوازي مع نشاطه في حزب الله». و على الاثر، صدر عن مكتب وزير الدفاع الوطني اللواء ميشال منسّى البيان الآتي:تتناول وسائل إعلامية ومواقع إخبارية محلية وخارجية في الفترة الأخيرة ما تسميه علاقة أفراد المؤسسة العسكرية بأحزاب وجهات وتنظيمات، تزعم هذه الوسائل والمواقع أنّ لأفراد الجيش علاقة بها، وهذا كلام مغلوط واستهداف خبيث يطال الجيش ودوره وتضحياته ومهامه الحالية والمستقبلية. إنّ لجنود الجيش اللبناني ورتبائه وضباطه ولاءً واحدًا وحيدًا هو للوطن والشرعية والعلم اللبناني. إنّ الإمعان في تعميم هذا الافتراء والطعن بولاء أفراد المؤسسة هو خدمة لأعداء لبنان وطعنة في ظهر أبطال الجيش الذين يحمون الوطن بصدورهم ودمائهم وأرواحهم.

من جهتها، اعلنت قيادة الجيش – مديرية التوجيه «نقل أحد المواقع الإلكترونية المعادية معلومات مغلوطة ومضللة حول انتماء بعض العسكريين وولائهم. يهم قيادة الجيش أن تنفي هذه المعلومات نفيًا قاطعًا، وتؤكد أن هذه الأخبار هدفها التشكيك بعقيدة الجيش وأداء عناصره، في حين أن انتماءهم ثابت وراسخ للمؤسسة والوطن.كما تدعو القيادة إلى عدم الأخذ بالأخبار التي تهدف إلى التشكيك بدور الجيش في هذه المرحلة الدقيقة والاستثنائية.

مقتل رئيس الأركان الليبي

(تتمة المنشور ص١)

وشكلت خلية ازمة في ليبيا لمتابعة الحادث ، وعلم ان وفد فني ليبي سيتوجه اليوم الى تركيا لمتابعة ملابسات تحطم الطائرة.

وكان وزير الداخلية التركي أعلن قبل ذلك انقطاع الاتصال بالطائرة بعد إقلاعها من أنقرة متجهة إلى طرابلس.

وقال الوزير التركي، عبر منصة إكس، إن الطائرة الخاصة من طراز فالكون ٥٠، وتحمل الرقم 9H-DFJ، أقلعت في الساعة السابعة تقريبا قبل انقطاع الاتصال اللاسلكي معها بعد حوالي الساعة ، مشيرا إلى أنها كانت متجهة من أنقرة إلى طرابلس وطلبت الهبوط الاضطراري في منطقة أنقرة، ولكن انقطع التواصل بعد ذلك.

المرحلة الثانية لحصرية السلاح وخطر المواجهة شمالي الليطاني

(تتمة المنشور ص١)

من النقاط التي تحتلها، وبالتالي تسهيل عودة الاهالي الى قراهم، وفق ما طالب به رئيس الجمهورية مؤخراً.

جاء كلام رئيس الحكومة في وقت لا يزال فيه مسؤولو حزب الله متمسكين بمقولة بأن الاتفاق مع اسرائيل يبدأ وينتهي بعملية «حصر السلاح» في جنوبي الليطاني، ولا يشمل المناطق الواقعة شماله، هذا مع التمسك بالسلاح وبدوره في الدفاع عن لبنان ضمن استراتيجية دفاعية وطنية.

يطرح موقف حزب الله من امتداد عملية استعادة السيادة شمالي الليطاني تساؤلات حول ردود فعل الحزب عسكرياص في مواجهة خطوات الجيش للبدء بالمرحلة الثانية التي وعد بها رئيس الحكومة.

من المتوقع ان يتطلب الاعداد لبدء هذه المرحلة بضعة اسابيع من التحضيرات العسكرية واللوجستية، والتي يمكن ان تستعمل سياسياً للدخول في مفاوضاتمع قيادة حزب الله لسحب قدراته العسكرية الى خارج منطقة العمليات بين النهرين، ولا بد هنا من ترقب امكانية تمسك الحزب بمواقفه المعلنة، وبالتالي فتح الباب لاحتمال الاصطدام مع الجيش، وبما ينذر بمواجهة عسكرية بين الطرفين، ووضع البلاد امام خطر الانزلاق الى الفتنة الداخلية.

يبقى نجاح عملية شمال الليطاني معلقاً على السلوكية التي سيعتمدها حزب الله، وخصوصاً لجهة تفادي حصول اي مواجهة مع الجيش او القوى الامنية الاخرى، وخصوصاً لجهة احجامه عن محاولات احتلال مرافق الدولة بما فيها المؤسسات الحكومية.

من المرتقب ان يعمل حزب الله وكعادته بممارسة الضغوط على الحكومة من خلال تنظيم تظاهرات في الضاحية الجنوبية، والتي ستمتد حتماً الى بعض احياء بيروت من خلال تظاهرات مسيّرة بواسطة الدراجات على غرار ما درج على فعله الحزب لمواجهة او رفض سياسات الدولة ومواقفها من نزع سلاحه. ولا بد في هذا السياق من تصوّر تكرار تجمع الروشة في وسط بيروت هذه المرة، وستتوقف نتائج هذا الاستثمار لتحريك الشارع على ردود الفعل التي ستلجأ اليها السلطة، وقدرتها على تحريك قواها الامنية والعسكرية للحد منها او وقفها.

يمكن اعتبار هذه الطروحات سابقة لاوانها وذلك بانتظار معرفة النتائج التي ستسفر عنها اجتماعات نتنياهو مع الرئيس الاميركي ترامب المقررة في فلوريدا في ٢٩ الشهر الجاري.

تحدثت مصادر الاعلام الاسرائيلية عن ان نتنياهو سيعرض على ترامب معلومات استخبارية محدثة تتعلق بايران وحركة حماس وحزب الله، في محاولة لاقناعه بخطورة تسريع ايران في انتاج الصواريخ الباليستية، واستمرار دعمها وتسليحها لاذرعتها العسكرية وخصوصاً حزب الله. وسيعرض نتنياهو على ترامب امكانية تنفيذ ضربة اسرائيلية منفردة ضد ايران. وذلك انطلاقاً من ادراكه ان الولايات المتحدة لا ترغب بالانخراط المباشر في هذه «المغامرة» الجديدة.

اما بخصوص حزب الله فإن نتنياهو سيعرض على ترامب المعلومات الاستخبارية حول اعادة تسليح ايران وتمويلها لحزب الله عبر شبكة من العملاء او عن طريق البحر، وبالتالي الحصول على اذن مسبق بشن عملية جديدة ضد الحزب، في حال تخلف الحكومة اللبنانية عن تنفيذ قرارها بنزع سلاح الحزب.

جاء اعلان رئيس الحكومة عن اقتراب البدء بالمرحلة الثانية من تطبيق حصرية السلاح ليحصّن الموقف اللبناني ويدعم فريقه المفاوض برئاسة السفير السابق سيمون كرم، وبالتالي لتفويت الفرصة على اسرائيل من اتهام لبنان بالتقصير واستعال ذلك كذريعة لمزيد من التصعيد.

ان احجام السلطة في لبنان عن اعلان صريح لنواياها في استكمال خطة نزع سلاح حزب الله كان سيضع البلاد عند نقطة اختناق بين مسارين متناقضين: تهديد اسرائيلي متصاعد بحرب جديدة، مع سعي حثيث من نتنياهو للحصول على موافقة ودعم اميركي في محادثات فلوريدا، وبالتالي استمرار رفض حزب الله بالتعاون لاستكمال نزع سلاحه في المرحلة الثانية والدفع بذلك نحو مواجهة مع الجيش.

صحيح ان ما اعلنه رئيس الحكومة نواف سلام في صحيفة الشرق الاوسط سيضع الجيش امام احتمال حصول مواجهة شبه حتمية مع حزب الله، ولكنه كان قراراً لا بد منه لمنع اسرائيل من رفع مستوى عملياتها ضد لبنان، ويمدّد الى ما لا نهاية مأساة عودة سكان الجنوب الى قراهم.

سيجد الجيش اللبناني نفسه قريباً بين نارين، نار اسرائيل التي تلوّح بحرب مدمرة اذا لم يستكمل الجيش انتشاره شمال الليطاني، وامكانية المواجهة العسكرية مع حزب الله في حال استمرار عدم اعترافه بان قرار وقف النار لا يقتصر فقط على جنوبي النهر.

يدرك حزب الله دون شك خطورة استمراره بالتمسك بهذه اللازمة، والتي ستؤدي حتماً الى انكشاف موقف لبنان سياسياً وعسكرياً تجاه اسرائيل وتجاه المجتمع الدولي، في المقابل فإن على حزب الله ان يدرك بأن اي مواجهة يخوضها مع الجيش ستؤدي الى امكانية عزله داخلياً، وبأن ذلك سيضعه منفرداً في هذه المواجهة، وسيؤدي حتماً الى عزله بالكامل لبنانياً وعربياً ودولياً.

مع اقتراب موعد نهاية العام وانتهاء المرحلة الاولى من حصرية السلاح جنوبي الليطاني فإن لبنان بات يواجه عدداً من الخيارات الصعبة او شبه المستحيلة:

الخيار الاول، الدفع لتنفيذ ما وعد به رئيس الحكومة، بالاندفاع الى تنفيذ تطبيق المرحلة الثانية من حصرية السلاح، وذلك بالرغم من اخطار حدوث مواجهة بين الجيش وحزب الله.

الخيار الثاني، عدم التسرّع ببدء تنفيذ المرحلة الثانية، وذلك بانتظار ان تؤدي مفاوضات الناقورة الى حصول تبدّل في الموقف الاسرائيلي يؤدي الى تراجع العمليات العسكرية وانسحاب جزئي.

الخيار الثالث، وهو الاخطر ان تتراجع الحكومة عن قرار المرحلة الثانية وان يؤدي ذلك الى حرب جديدة مدمرة لكل لبنان.

بات المطلوب من حزب الله مراجعة مواقفه وتسهيل تنفيذ الجيش لمهامه في حصرية السلاح في كل لبنان قبل فوات الأوان.

العميد الركن نزار عبد القادر

قضائيات

اختفاء ضابط متقاعد في الامن العام... ما علاقة رون آراد!

بعد اختفاء ضابط متقاعد في الأمن العام قبل أسبوع، رجحت مصادر قضائية اختطافه من قبل إسرائيل، بعد «عملية استدراج ذات طابع استخباراتي»، على خلفية الاشتباه بعلاقته بملف اختفاء الطيار الإسرائيلي رون آراد في جنوب لبنان عام ١٩٨٦. كشف مصدر قضائي لبناني بارز لـ«الشرق الأوسط» أن التحقيقات في

وأشار المصدر إلى أن شعبة المعلومات في قوى الأمن الداخلي «تكثّف تحرياتها منذ تسجيل فقدان النقيب المتقاعد في الأمن العام أحمد شكر قبل نحو أسبوع في منطقة البقاع». وأكد لـ«الشرق الأوسط» أن فرع التحقيق «عمل على تتبع حركة كاميرات المراقبة وتحليل بيانات الاتصالات، وتوصل إلى خيوط أولية تشير إلى أن شكر تعرّض لعملية استدراج محكمة انطلقت من مسقط رأسه في بلدة النبي شيت (البقاع الشمالي)، قبل أن يُفقد أثره في نقطة قريبة جداً من مدينة زحلة، حيث ينصب الجهد الأمني هناك لكشف مصيره».وفق ما ذكرت صحيفة «الشرق الأوسط».

ومع تضارب الروايات حول أسباب وملابسات اختفاء شكر، بدأت تتقدّم فرضية وقوف إسرائيل خلف عملية اختطافه على سواها، مستندة إلى معطيات أولية كشفتها التحقيقات الجارية. ما يعزز العامل الأمني - الاستخباراتي، وجود شبهات عن أشخاص غير لبنانيين مرتبطين بالحادثة. ويوضح المصد

إعلام تبليغ

الموضوع: تبليغ إعلام تعديل

تدعو وزارة المالية – مديرية المالية العامة – المصلحة المالية الإقليمية في محافظة لبنان الجنوبي - دائرة التحصيل، المكلف الوارد اسمه في الجدول ادناه، المجهول مركز العمل او محل الاقامة حالياً للحضور شخصياً او من ينوب عنه قانوناً خلال مهلة ثلاثين يوماً من تاريخ ٢٠٢٥/١٢/٢٤ الى مركز الدائرة الكائن في سراي صيدا لتبلغ إعلام التعديل.

وفي حال عدم الحضور يعتبر التبليغ حاصلاً بصورة صحيحة بتاريخ ٢٠٢٦/٠١/٢٤ عملاً بأحكام المادة ٢٨ من قانون رقم ٤٤ تاريخ ٢٠٠٨/١١/١١ وتعديلاته (قانون الاجراءات الضريبية)

اسم المكلف	رقم المكلف
مي مصطفى خليفة	250012
محمد علي رضا	611022
احمد علي رضا	606667
محمد كمال فخر الدين	3227073
شريفة محمد مسلماني	١٣٠٤٥٨٢
وداد بدر الدين حمزه	٧٩١٠٩٠

تبدأ مهلة الاعتراض على اعلام التعديل المحددة بشهرين اعتباراً من اليوم التالي لتاريخ التبليغ اي في ٢٠٢٦/٠١/٢٥ وتنتهي في ٢٠٢٦/٠٣/٢٥ ضمناً.

للمراجعة: العنوان: صيدا - السراي الحكومي: مالية لبنان الجنوبي - دائـرة التحصيل - الطابق الثاني - الهاتف: ٠٧/٧٢٤٠٨٦ - فاكس ٠٧/٧٢١٨٥٩

مالية لبنان الجنوبي
رئيس دائرة التحصيل
خالد فواز

رئيس المصلحة المالية
في محافظة لبنان الجنوبي
بشار الحجار

(التكليف ٣٠٣)

إعلام تبليغ

الموضوع: تبليغ إعلام تعديل

تدعو وزارة المالية – مديرية المالية العامة – المصلحة المالية الإقليمية في محافظة لبنان الجنوبي - دائرة التحصيل، المكلف الوارد اسمه في الجدول ادناه، المجهول مركز العمل او محل الاقامة حالياً للحضور شخصياً او من ينوب عنه قانوناً خلال مهلة ثلاثين يوماً من تاريخ ٢٠٢٥/١٢/٢٤ الى مركز الدائرة الكائن في سراي صيدا لتبلغ اعلام التعديل.

وفي حال عدم الحضور يعتبر التبليغ حاصلاً بصورة صحيحة بتاريخ ٢٠٢٦/٠١/٢٤ عملاً بأحكام المادة ٢٨ من قانون رقم ٤٤ تاريخ ٢٠٠٨/١١/١١ وتعديلاته (قانون الاجراءات الضريبية)

اسم المكلف	رقم المكلف
عباس خليل عواضة	2611329
منصور ميلاد الهبر	3899739
فاطمة محمد كحلون	1291800
محمد رشيد فاضل	3142293
مصطفى حسين دغلي	1318903
خالد خليل صفوري	3607860

تبدأ مهلة الاعتراض على اعلام التعديل المحددة بشهرين اعتباراً من اليوم التالي لتاريخ التبليغ اي في ٢٠٢٦/٠١/٢٥ وتنتهي في ٢٠٢٦/٠٣/٢٥ ضمناً.

للمراجعة: العنوان: صيدا - السراي الحكومي: مالية لبنان الجنوبي - دائـرة التحصيل - الطابق الثاني - الهاتف: ٠٧/٧٢٤٠٨٦ - فاكس ٠٧/٧٢١٨٥٩

مالية لبنان الجنوبي
رئيس دائرة التحصيل
خالد فواز

رئيس المصلحة المالية
في محافظة لبنان الجنوبي
بشار الحجار

(التكليف ٣٠٣)

إعلام تبليغ

الموضوع: تبليغ إعلام تعديل

تدعو وزارة المالية – مديرية المالية العامة – المصلحة المالية الإقليمية في محافظة لبنان الجنوبي - دائرة التحصيل، المكلف الوارد اسمه في الجدول ادناه، المجهول مركز العمل او محل الاقامة حالياً للحضور شخصياً او من ينوب عنه قانوناً خلال مهلة ثلاثين يوماً من تاريخ ٢٠٢٥/١٢/٢٤ الى مركز الدائرة الكائن في سراي صيدا لتبلغ اعلام التعديل.

وفي حال عدم الحضور يعتبر التبليغ حاصلاً بصورة صحيحة بتاريخ ٢٠٢٦/٠١/٢٤ عملاً بأحكام المادة ٢٨ من قانون رقم ٤٤ تاريخ ٢٠٠٨/١١/١١ وتعديلاته (قانون الاجراءات الضريبية)

اسم المكلف	رقم المكلف
زبيدة اسماعيل الشيخ حسن	626114
علي عبد الحسين ركين	148614
نزيه احمد البيطار	3166754
احمد اسماعيل سمرة	1394543
هيام جرجس الحداد	3338602
بيار الياس الحداد	١٧٤٧٦٤٣

تبدأ مهلة الاعتراض على اعلام التعديل المحددة بشهرين اعتباراً من اليوم التالي لتاريخ التبليغ اي في ٢٠٢٦/٠١/٢٥ وتنتهي في ٢٠٢٦/٠٣/٢٥ ضمناً.

للمراجعة: العنوان: صيدا - السراي الحكومي: مالية لبنان الجنوبي - دائـرة التحصيل - الطابق الثاني - الهاتف: ٠٧/٧٢٤٠٨٦ - فاكس ٠٧/٧٢١٨٥٩

مالية لبنان الجنوبي
رئيس دائرة التحصيل
خالد فواز

رئيس المصلحة المالية
في محافظة لبنان الجنوبي
بشار الحجار

(التكليف ٣٠٣)

إنذار عام

ان محتسب المالية المركزي والمحتسبين الماليين المحليين في المحافظات والأقضية اللبنانية كافة يدعون أصحاب العلاقة إلى تسديد ما يتوجب عليهم من أوامر تحصيل وأوامر قبض وديون وواردات أخرى للدولة من غير الضرائب والرسوم الصادرة بحقهم لغاية تاريخه وغير المسددة، وذلك خلال خمسة عشر يوماً من تاريخ نشر هذا الانذار العام في الجريدة الرسمية.

يعتبر هذا الإنذار العام بمثابة تبليغ شخصي لكل مكلف قاطعاً لعامل مرور الزمن.

بيروت في ٢٠٢٥/١٢/١٠
محتسب المالية المركزي
والمحتسبين الماليين المحليين
في جميع المحافظات والأقضية
اللبنانية
(التكليف ٣١٠)

إنذار عام

إن رئيس دائرة تحصيل بيروت والمحتسبين الماليين المحليين في المحافظات والأقضية اللبنانية كافة يدعون جميع المكلفين بضريبة الدخل وضريبة الأملاك المبنية ورسم الانتقال وكافة الضرائب المباشرة وغير المباشرة والرسم المماثلة لها إلى تسديد ما يتوجب عليهم من ضرائب ورسوم صادرة لغاية تاريخ ٢٠٠٨/١٢/٣١ بموجب جداول تكليف أساسية، إضافية، تكميلية وأوامر قبض، وذلك خلال خمسة عشر يوماً من تاريخ نشر هذا الإنذار في الجريدة الرسمية.

يعتبر هذا الإنذار العام بمثابة تبليغ شخصي لكل مكلف قاطعاً لعامل مرور الزمن.

بيروت في ٢٠٢٥/١٢/١٠
رئيس دائرة تحصيل بيروت
والمحتسبين الماليين المحليين
في جميع المحافظات والأقضية
اللبنانية
(التكليف ٣١٠)

إعلان
بلاغ رقم: ٢/١٢

تُعلن وزارة الإتصالات بانها ستضع قيد التحصيل إعتباراً من ٢٠٢٥/١٢/٢٢ الكشوفات التالية:

كشوفات فواتير الهاتف الثابت عن شهر تشرين الثاني ٢٠٢٥

بالإضافة إلى كشوفات الفواتير المتأخرة غير المسددة ولقد حددت مهلة اقصاها ٢٠٢٦/١/٢١ لتسديدها.

وتُذكر المشتركين الكرام بالتدابير التالية:

في حال التخلف:

١- تُقطع خطوط المشتركين المتخلفين عن الدفع باتجاه واحد «للاستقبال فقط» اعتباراً من تاريخ ٢٠٢٦/١/٢٢ وتستوفى غرامة تأخير بقيمة ٢٠,٠٠٠ ليرة لبنانية.

٢- تُقطع خطوط المشتركين المتخلفين عن الدفع بالاتجاهين اعتباراً من تاريخ ٢٠٢٦/٢/٩ وتستوفى رسم إعادة وصل الخط (١١,٠٠٠ل.ل) اعتباراً من هذا التاريخ.

٣- تقطع خدمات الإتصالات الجملة (Wholesale) بعد مرور فترة ٥٥ يوماً على بداية الشهر الذي يلي شهر إصدار الفاتورة (وليس تاريخ طرحها على الصندوق)، وتستوفى غرامة تأخير بقيمة ٢٪ على مجموع الفاتورة غير المسددة.

٤- يعاد وصل الاشتراك بعد تسديد المتأخرات المستحقة إضافة إلى رسم إعادة وصل الخط (١١,٠٠٠ ل.ل) وذلك حتى تاريخ الإلغاء النهائي.

٥- تُلغى جميع الإشتراكات بصورة نهائية إعتباراً من تاريخ ٢٠٢٦/٥/٢١ وتستوفى غرامة قدرها (٢٪) عن كل فاتورة وتحرر الأرقام الملغاة وتُحصّل المتأخرات بالطرق القانونية المعمول بها إستناداً إلى المادة ٤٥ من قانون المحاسبة العمومية.

٦- يُحرم المشترك الملغى رقمه من الحصول على إشتراك جديد قبل تسديد جميع الفواتير المستحقة عليه.

ملاحظة: أ- تُقطع خطوط المشتركين المتخلفين عن دفع فاتورة هاتف شهر تشرين الأول ٢٠٢٥ باتجاه واحد «للاستقبال فقط» اعتباراً من تاريخ ٢٠٢٦/١/٢.

ب- يمكن للمشتركين الملغاة خطوطهم والذين لم يسددوا فواتيرهم المتأخرة المبادرة إلى تقسيط المتأخرات في صناديق المناطق الهاتفية وفي مصلحة الشؤون المالية - مبنى وزارة الاتصالات، شارع رياض الصلح وإمكانية الحصول على إشتراك جديد.

إمكانية تسديد الفواتير عبر الوسائل التالية:

- لدى أي صندوق من صناديق قبض الفواتير التابعة لوزارة الاتصالات على كافة الأراضي اللبنانية.
- لدى أي مصرف عبر توطين الفاتورة (للاستعلام اتصل بمصرفك).
- لدى مكاتب شركات تحصيل الفواتير.
- عبر شبكة الانترنت على موقع هيئة أوجيرو (ogero gov.lb)

كما تُذكر المشتركين بأحكام المرسوم رقم ٩٣/٤٥٦٥ (المادة الثالثة منه) وتعديله بالمرسوم ١١٦٨٢ تاريخ ١٩٩٨/١/٣٠ لجهة تحديد مهلة أربعة أشهر للإعتراض بعد إنتهاء المهلة المحددة للدفع والمذكورة أعلاه، ووجوب تقديم طلب الاعتراض في المنطقة الهاتفية التابع لها رقم المشترك.

يُطلب من المشتركين الكرام التجاوب السريع مع مضمون هذا البلاغ، شاكرين لهم حسن تعاونهم.

بيروت في: ١٦كانون الأول ٢٠٢٥
المدير العام للإستثمار والصيانة
المهندس باسل الأيوبي
(التكليف ٣١٨)

إعلان
لأمانة السجل العقاري في الكورة

طلب السيد يحي أحمد عدره بالوكالة شهادة قيد ملكية سميحه أحمد عدره في العقار رقم /٩٥٥/ تسعمائة وخمسة وخمسون من منطقة اجدعبرين العقارية قضاء الكورة.

للمعترض مراجعة الأمانة
خلال /١٥/ يوما
أمين السجل العقاري
افلين موسى

إعلان
لأمانة السجل العقاري في الكورة

طلب الأستاذ الياس جرجي ساسين وكيل محي الدين نديم ديب بصفته وريث رامي محي الدين ديب سند بدل عن ضائع للعقار ١٠٧٩ مقسم ٦ منطقة بزيزا العقارية.

للمعترض ١٥ يوما للمراجعة
أمين السجل العقاري
افلين موسى

إعلان
لأمانة السجل العقاري في الكورة

طلب بسكال الياس ضاهر وكيل جورج ليشع اسطفان بصفته وريث ليشع نجيب مخايل اسطفان سند بدل عن ضائع للعقار ٦٦٤ منطقة بتوراتيج العقارية بتوراتيج.

للمعترض ١٥ يوما للمراجعة
أمين السجل العقاري
افلين موسى

إعلان
لأمانة السجل العقاري
في الكورة

طلب انطوان ابراهيم شاهين بصفته أحد ورثة ابراهيم طانيوس شاهين سند بدل ضائع للعقار ٥٤ راشانا.

للمعترض ١٥ يوما للمراجعة
أمين السجل العقاري
افلين موسى

إعلان
لأمانة السجل العقاري
في الكورة

طلبت راميا محمد رشاد درويش بالوكالة عن يحيى جمال الحسن سند بدل عن ضائع للعقار ٢٢٣ منطقة بتوراتيج العقارية.

للمعترض ١٥ يوما للمراجعة
أمين السجل العقاري
افلين موسى

إعلان
لأمانة السجل العقاري
في الكورة

طلبت راميا محمد رشاد درويش بالوكالة عن وسيم أحمد فاعور وقمر محمد جمال صابونه سند بدل عن ضائع للعقار ٩٠ مقسم ٥ بلوك A منطقة النخلة العقارية.

للمعترض ١٥ يوما للمراجعة
أمين السجل العقاري
افلين موسى

إعلان
لأمانة السجل العقاري
في الكورة

طلب الياس جورج جريج بوكالته جاد سليمان مارون عن حصته سند بدل عن ضائع بالعقار ٣٢٣٦ منطقة دار بعشتار العقارية.

للمعترض ١٥ يوما للمراجعة
أمين السجل العقاري
افلين موسى

إعلان

في الدعوى المتكونة بينك وبين المدعيتان زهرة وزمن عياش وكيلتهما والدتهما هلا محمد الزين بمادة تعديل نفقة والمسجلة برقم أساس ٢٠١٥/١٧٠ صدر عن هذه المحكمة (غرفة القاضي السيد بشير مرتضى) حكماً غيابياً بحقك بتاريخ ٢٠٢٥/١٢/١١ سجل رقم ٤٧ قضى بتعديل النفقة المشار إليها بالحكم أساس ٢٣٣ سجل ٤١ تاريخ ٢٠٢٣/٦/١ من ستة ملايين ل . ل الى أربعين مليون ل.ل شهريا تشمل نفقات المعيشة لهما عدا - الطبابة والتعليم - التي تستحق باستحقاقها بذمته من تاريخ ٢٠٢٥/١/٢٣ ومستمرة والزامه بدفع المستحقات المالية عن نفقات التعليم لهما والبالغة ١١١٧٨ دولار أمريكي و١٥٠٢٧٧٦٠٠ ل.ل ليسلمها اما للمؤسسة التعليمية التي تعود لها واما للمدعيتين مباشرة وفقا للأصول. مهلة الاعتراض والاستئناف ٤٥ يوما تلي النشر.

رئيس قلم محكمة بيروت
الشرعية الجعفرية
علي الحاج

إعلان صادر عن محكمة المنيه
الشرعيه السنية

الى علي عبد الرحمن البقاعي بناء للدعوى المقامة من المدعية غوه النشار بتاريخ ٢٠٢٥/٨/٢٦ بموضوع التفريق للغيبة المنقطعة يقتضي حضوركم الى محكمة المنيه الشرعية السنية خلال عشرين يوما من تاريخ تبلغكم وفي حال عدم حضوركم يجري بحقكم المقتضي القانوني.

رئيس قلم محكمة المنيه الشرعية
الشيخ طارق الخير

إعلان عن فقدان سند تمليك بحري

طلب السيدين خالد إبراهيم الصيداوي (مواليد الميناء عام ١٩٧١ سجل ٢٩١/ الميناء) وابراهيم خالد الصيداوي (مواليد الميناء عام ١٩٩٠ سجل ٢٩١/ الميناء) سند تمليك بدل عن الضائع رقم ٢٠٢١/٢٣١ تاريخ ٢٠٢١/٨/١٧ لمركب الصيد المسمى «إبراهيم ٢» رقم ١٤٩٩/ط والمزود بمحرك ينمار قوة ٢٥/٢٠ حصان رقمه ٣٠٢٢.

للمعترض مراجعة رئاسة مرفأ طرابلس خلال خمسة عشر يوما من تاريخ نشر هذا الإعلان.

رئيس مرفأ طرابلس
عامر بيضا

إعلان
المرجع: محكمة بعلبك

ورقة دعوة صادرة عن محكمة بعلبك الشرعية الجعفرية إلى دالين نبيل هدهد مغربي المجهول محل الإقامة بناء على الدعوى المقامة ضدك من أسعد عباس المكحل بموضوع اثبات طلاق تقرر موعد النظر فيها يوم الإثنين الواقع فيه ٢٠٢٦/٢/٩ فيجب حضورك في الموعد المعين أو إرسال وكيل رسمي عنك وفي حال تخلفك يجري بحقك الإيجاب الشرعي وكل تبليغ لك حتى الحكم القطعي على باب المحكمة يكون صحيحا.

رئيس القلم
حسين إسماعيل سماحة

إعلان
دعوة إلى خالد محمد الخطيب
مجهول محل الإقامة

بناءً على استحضار الدعوى المقام ضدك من زوجتك آلاء أحمد أحمد بمادة تفريق قررت محكمة صيدا الشرعية السنية اعتبارك مجهول المقام وإبلاغك أوراق الدعوى بواسطة اللصق والنشر فعليك الحضور إلى هذه المحكمة خلال عشرين يوماً لاستلام أوراق الدعوى والجواب وعند تخلفك تتخذ بحقك الإجراءات القانونية وكتب في ٢٠٢٥/١٢/٢٣.

رئيس القلم
الشيخ فارس الحاج شحادة

إعلان
صادر عن السجل التجاري
في بيروت

بموجب محضر جمعية تاريخ ٢٠٢٥/١٢/٥ تقرر بتاريخ ٢٠٢٥/١٢/٢٢ حل وشطب شركة بقاع دريم شيبينغ ش.م.ل. أوف شور من قيود السجل التجاري في بيروت حيث هي مسجلة تحت الرقم /١٨٠٩٦٢٤/ رقم تسجيلها في وزارة المالية /٣٤٦٩٥١٠/ رئيس مجلس إدارتها السيد عادل التيني.

فعلى كل ذي مصلحة أن يقدم ملاحظاته أو اعتراضه خلال مهلة عشرة أيام من تاريخ آخر نشر.

أمين السجل التجاري في بيروت
بالتكليف/ مارلين دميان

خلاصة حكم
صادر عن محكمة الجنايات في
النبطية بالصورة الغيابية

لقد حكمت هذه المحكمة بتاريخ ٢٠٢٥/١١/٢٥ على المتهم يوسف كامل عسكر، جنسيته اللبنانية، محل إقامته صديقين - حي المدرسة بملك والده، والدته سهام، تولد ١٩٩٢ سجل ٤٨/ الحنية أوقف غيابياً بتاريخ ٢٠٢٥/٧/٨ ولا يزال فاراً بالعقوبة التالية تجريم المتهم يوسف كامل عسكر المبيّنة كامل هويته أعلاه بجناية المادة ٦٣٩ عقوبات وبإنزال عقوبة الأشغال الشاقة المؤقتة بحقه مدة خمس سنوات سنداً لها وبإدانته بجنحة المادة ٦٣٦ عقوبات وبحبسه وبتغريمه مدة ستة أشهر ومبلغ أربعماية ألف ل.ل سنداً لها ومن ثم بإدغام العقوبات المشار إليها عملاً بأحكام المادة ٢٠٥ عقوبات على أن تنفذ بحقه العقوبة الأشد والعائدة للجناية وبإعتباره فاراً من وجه العدالة وبإنفاذ مذكرة إلقاء القبض الصادرة بحقه وتجريده من حقوقه المدنية ومنعه طيلة فترة فراره من التصرف بأمواله المنقولة وغير المنقولة ومن إقامة الدعاوى عدا المتعلق منها بأحواله الشخصية وبتعيين رئيس قلم هذه المحكمة قيماً على أمواله لإدارتها كما تدار أموال الغائب وبإبلاغ ذلك ممن يلزم وتدريكه الرسوم والنفقات كافة.

وفقاً للمواد ٦٣٩ و٦٣٦ عقوبات من قانون العقوبات.

لإرتكابه جناية سرقة.

وقررت اسقاطه من الحقوق المدنية وعينت له قيماً لإدارة أمواله طيلة مُدّة فراره.

في ٩ كانون الأول ٢٠٢٥
الرئيس
(التكليف ٣١٦)

خلاصة حكم
صادر عن محكمة الجنايات في
النبطية بالصورة الغيابية

لقد حكمت هذه المحكمة بتاريخ ٢٠٢٥/١١/٢٥ على المتهم علي منذر زعيتر، جنسيته اللبنانية، محل إقامته ريحا، والدته اعتدال، تولد ١٩٨٧ سجل ٢٤/ريحا أوقف غيابياً بتاريخ ٢٠١٧/٣/٢ ولا يزال فاراً بالعقوبة التالية تجريم المتهم علي منذر زعيتر المبيّنة كامل هويته أعلاه بجناية المادة ١٢٥ مخدرات وبإنزال عقوبة الأشغال المؤبدة بحقه مع غرامة مئة مليون ل.ل سنداً لها واعتباره فاراً من وجه العدالة وبإنفاذ مذكرة إلقاء القبض الصادرة بحقه وتجريده من حقوقه المدنية ومنعه طيلة فترة فراره من التصرف بأمواله لإدارتها كما تدار أموال الغائب وبإبلاغ ذلك ممن يلزم وتدريكه الرسوم والنفقات كافة وفقاً للمواد ٦٣٩/٦٤٠ عقوبات من قانون العقوبات.

لارتكابه جناية سرقة ليلاً.

وقررت اسقاطه من الحقوق المدنية وعينت له قيماً لإدارة أمواله طيلة مُدّة فراره.

في ٩ كانون الأول ٢٠٢٥
الرئيس
(التكليف ٣١٦)

خلاصة حكم
صادر عن محكمة الجنايات في
النبطية بالصورة الغيابية

لقد حكمت هذه المحكمة بتاريخ ٢٠٢٥/١١/٢٥ على المتهم حسن علي خواجة، جنسيته اللبنانية، محل إقامته رشاف محلة الرويس، والدته فاطمة، تولد ١٩٨٧ سجل ٢٠/حاريص أوقف غيابياً بتاريخ ٢٠٢٥/١١/٤ ولا يزال فاراً بالعقوبة التالية تجريم المتهم حسن علي خواجة المبيّنة كامل هويته أعلاه بجناية المادة ٦٣٩ عقوبات وبإنزال عقوبة الأشغال الشاقة المؤقتة بحقه مدة ثلاث سنوات سنداً لها وباعتباره فاراً من وجه العدالة وبإنفاذ مذكرة إلقاء القبض وتجريده من حقوقه المدنية ومنعه طيلة فترة فراره من التصرف بأمواله المنقولة وغير المنقولة ومن إقامة الدعاوى عدا تلك المتعلق منها بأحواله الشخصية وبتعيين رئيس قلم هذه المحكمة قيماً على أمواله لإدارتها كما تدار أموال الغائب وينشر الحكم أصولاً وإبلاغ من يلزم وتدريكه الرسوم كافة.

وفقاً للمواد ٦٣٩ من قانون العقوبات.

لإرتكابه جناية سرقة.

وقررت اسقاطه من الحقوق المدنية وعينت له قيماً لإدارة أمواله طيلة مُدّة فراره.

في ٩ كانون الأول ٢٠٢٥
الرئيس
(التكليف ٣١٦)

خلاصة حكم
صادر عن محكمة الجنايات في
النبطية بالصورة الغيابية

لقد حكمت هذه المحكمة بتاريخ ٢٠٢٥/١١/٢٥ على المتهم حسن علي خواجة، جنسيته اللبنانية، محل إقامته رشاف محلة الرويس، والدته فاطمة، تولد ١٩٨٧ سجل ٢٠/حاريص أوقف غيابياً بتاريخ ٢٠٢٥/١١/٤ ولا يزال فاراً بالعقوبة التالية تجريم المتهم حسن علي خواجة المبيّنة كامل هويته أعلاه بجناية المادة ٦٣٩ عقوبات وبإنزال عقوبة الأشغال الشاقة المؤقتة بحقه مدة ثلاث سنوات سنداً لها وباعتباره فاراً من وجه العدالة وبإنفاذ مذكرة إلقاء القبض وتجريده من حقوقه المدنية ومنعه طيلة فترة فراره من التصرف بأمواله المنقولة وغير المنقولة ومن إقامة الدعاوى عدا المتعلقة منها بأحواله الشخصية وبتعيين رئيس قلم هذه المحكمة قيماً على أمواله لإدارتها كما تدار أموال الغائب وبإبلاغ ذلك ممن يلزم وتدريكه الرسوم والنفقات كافة.

وفقاً للمواد ٦٣٩ و٦٣٦ عقوبات من قانون العقوبات.

لإرتكابه جناية سرقة.

وقررت اسقاطه من الحقوق المدنية وعينت له قيماً لإدارة أمواله طيلة مُدّة فراره.

في ٩ كانون الأول ٢٠٢٥
الرئيس
(التكليف ٣١٦)

خلاصة حكم
صادر عن محكمة الجنايات في
النبطية بالصورة الغيابية

لقد حكمت هذه المحكمة بتاريخ ٢٠٢٥/١١/٢٥ على المتهم حسن وهبي سعد، جنسيته اللبنانية، محل إقامته رشاف محلة الرويس، والدته فاطمة، تولد ١٩٨٧ سجل ٢٠/حاريص أوقف غيابياً بتاريخ ٢٠٢٥/١١/٤ ولا يزال فاراً بالعقوبة التالية تجريم المتهم حسن وهبي سعد المبيّنة كامل هويته أعلاه بجناية المادة ٦٣٩ عقوبات وبإنزال عقوبة الأشغال الشاقة المؤقتة بحقه مدة ثلاث سنوات سنداً لها وباعتباره فاراً من وجه العدالة وبإنفاذ مذكرة إلقاء القبض وتجريده من حقوقه المدنية ومنعه طيلة فترة فراره من التصرف بأمواله المنقولة وغير المنقولة ومن إقامة الدعاوى عدا المتعلقة منها بأحواله الشخصية وبتعيين رئيس قلم هذه المحكمة قيماً على أمواله لإدارتها كما تدار أموال الغائب وبإبلاغ ذلك ممن يلزم وتدريكه الرسوم والنفقات كافة.

وفقاً للمواد ٦٣٩ و٦٣٦ عقوبات من قانون العقوبات.

لإرتكابه جناية سرقة.

وقررت اسقاطه من الحقوق المدنية وعينت له قيماً لإدارة أمواله طيلة مُدّة فراره.

في ٩ كانون الأول ٢٠٢٥
الرئيس
(التكليف ٣١٦)

خلاصة حكم
صادر عن محكمة الجنايات في
النبطية بالصورة الغيابية

لقد حكمت هذه المحكمة بتاريخ ٢٠٢٥/١١/٢٥ على المتهم محمد حسين سعيد، جنسيته اللبنانية، محل إقامته رشاف محلة الرويس، والدته فاطمة، تولد ١٩٨٧ سجل ٢٠/حاريص أوقف غيابياً بتاريخ ٢٠٢٥/١١/٤ ولا يزال فاراً بالعقوبة التالية تجريم المتهم محمد حسين سعيد المبيّنة كامل هويته أعلاه بجناية المادة ٦٣٩ عقوبات وبإنزال عقوبة الأشغال الشاقة المؤقتة بحقه مدة ثلاث سنوات سنداً لها وباعتباره فاراً من وجه العدالة وبإنفاذ مذكرة إلقاء القبض وتجريده من حقوقه المدنية ومنعه طيلة فترة فراره من التصرف بأمواله المنقولة وغير المنقولة ومن إقامة الدعاوى عدا تلك المتعلق منها بأحواله الشخصية وبتعيين رئيس قلم هذه المحكمة قيماً على أمواله لإدارتها كما تدار أموال الغائب وينشر الحكم أصولاً وإبلاغ من يلزم وتدريكه الرسوم كافة.

وفقاً للمواد ٦٣٩ من قانون العقوبات.

لإرتكابه جناية سرقة.

وقررت اسقاطه من الحقوق المدنية وعينت له قيماً لإدارة أمواله طيلة مُدّة فراره.

في ٩ كانون الأول ٢٠٢٥
الرئيس
(التكليف ٣١٦)

خلاصة حكم
صادر عن محكمة الجنايات في
النبطية بالصورة الغيابية

لقد حكمت هذه المحكمة بتاريخ ٢٠٢٥/١١/٢٥ على المتهم محمد حسين سعيد المبيّنة كامل هويته أعلاه بجناية المادة ٦٣٩ عقوبات وبإنزال عقوبة الأشغال الشاقة المؤقتة بحقه مدة خمس سنوات سنداً لها وبإدانته بجنحة المادة ٦٣٦ عقوبات وبحبسه وبتغريمه مدة ستة أشهر ومبلغ أربعماية ألف ل.ل سنداً لها ومن ثم بإدغام العقوبات المشار إليها عملاً بأحكام المادة ٢٠٥ عقوبات على أن تنفذ بحقه العقوبة الأشد والعائدة للجناية وبإعتباره فاراً من وجه العدالة وبإنفاذ مذكرة إلقاء القبض الصادرة بحقه وتجريده من حقوقه المدنية ومنعه طيلة فترة فراره من التصرف بأمواله المنقولة وغير المنقولة ومن إقامة الدعاوى عدا المتعلق منها بأحواله الشخصية وبتعيين رئيس قلم هذه المحكمة قيماً على أمواله لإدارتها كما تدار أموال الغائب وبإبلاغ ذلك ممن يلزم وتدريكه الرسوم والنفقات كافة.

وفقاً للمواد ٦٣٩ و٦٣٦ عقوبات من قانون العقوبات.

لإرتكابه جناية سرقة.

وقررت اسقاطه من الحقوق المدنية وعينت له قيماً لإدارة أمواله طيلة مُدّة فراره.

في ٩ كانون الأول ٢٠٢٥
الرئيس
(التكليف ٣١٦)

إعلام تبليغ

الموضوع: تبليغ إعلام تعديل

تدعو وزارة المالية – مديرية المالية العامة – المصلحة المالية الإقليمية في محافظة لبنان الجنوبي - دائرة التحصيل، المكلف الوارد اسمه في الجدول ادناه، المجهول مركز العمل او محل الاقامة حالياً للحضور شخصياً او من ينوب عنه قانوناً خلال مهلة ثلاثين يوماً من تاريخ ٢٠٢٥/١٢/٢٤ الى مركز الدائرة الكائن في سراي صيدا لتبلغ اعلام التعديل.

وفي حال عدم الحضور يعتبر التبليغ حاصلاً بصورة صحيحة بتاريخ ٢٠٢٦/٠١/٢٤ عملاً بأحكام المادة ٢٨ من قانون رقم ٤٤ تاريخ ٢٠٠٨/١١/١١ وتعديلاته (قانون الاجراءات الضريبية)

اسم المكلف	رقم المكلف
محمود حسن غندور	235030
فارس خليل الحريري	655854
مايا يوسف عساف	3538152
يوسف علي خروبي	235158
سامر محمد دغيلي	2981628
هبه عماد الدين الدرويش	1487629

تبدأ مهلة الاعتراض على اعلام التعديل المحددة بشهرين اعتباراً من اليوم التالي لتاريخ التبليغ اي في ٢٠٢٦/٠١/٢٥ وتنتهي في ٢٠٢٦/٠٣/٢٥ ضمناً.

للمراجعة: العنوان: صيدا - السراي الحكومي: مالية لبنان الجنوبي - دائـرة التحصيل - الطابق الثاني - الهاتف: ٠٧/٧٢٤٠٨٦ - فاكس ٠٧/٧٢١٨٥٩

مالية لبنان الجنوبي
رئيس دائرة التحصيل
خالد فواز

رئيس المصلحة المالية
في محافظة لبنان الجنوبي
بشار الحجار

(التكليف ٣٠٣)

الشركة اللبنانية للفنادق والسياحة ش.م.ل. هولدنغ
المسجلة في السجل التجاري في بيروت برقم /600/
دعوة لحضور جمعية عمومية عادية

يتشرف مجلس إدارة **"الشركة اللبنانية للفنادق والسياحة ش.م.ل. هولدنغ"** بدعوة مساهمي الشركة المذكورة للحضور في مركز الشركة الرئيسي الكائن في **بيروت لبنان**، لحضور جمعية عمومية عادية تعقد **في تمام الساعة الواحدة من بعد ظهر يوم الاثنين الواقع فيه التاسع عشر من شهر كانون الثاني من العام الفين وستة وعشرين**، للنظر بجدول الأعمال التالي:

- الإستماع الى تقارير مجلس الإدارة العام والخاص حول حسابات وأعمال الشركة للسنوات المالية 2022 و2023 و 2024.
- الإستماع الى تقارير مفوّض المراقبة العام والخاص حول حسابات وأعمال الشركة للسنوات المالية 2022 و 2023 و 2024.
- الإطلاع على الميزانية العمومية والحسابات الموقوفة بتاريخ 2022/12/31 وبتاريخ 2023/12/31 وبتاريخ 2024/12/31، واتخاذ القرارات بشأنها.
- إبراء ذمة رئيس وأعضاء مجلس الإدارة عن إدارتهم للشركة للسنوات المالية 2022 و 2023 و 2024.
- الموافقة ومنح التراخيص المنصوص عنها في المادتين 158و159 من قانون التجارة للسنة المالية 2025.
- تحديد تعويضات وبدلات حضور رئيس وأعضاء مجلس الإدارة للسنوات المالية 2022 و 2023 و 2024.
- إنتخاب مجلس إدارة جديد تبعاً لانتهاء ولاية المجلس السابق عند إنعقاد الجمعية العمومية العادية السنوية التي تنظر بالحسابات المالية للعام 2024.
- التأكيد على تعيين مفوّض مراقبة أساسي للأعوام 2022 و 2023 و 2024 وتجديد تعيينه للعام 2025 وتحديد بدل أتعابه.
- تعيين المستشار القانوني للشركة وتحديد أتعابه.
- الموافقة على نقل حصص المرحوم عثمان منيف عائدي إلى ورثيه السيدين محمد نعمان عائدي وانس عائدي.
- أمور مختلفة.

تفضلوا بقبول الاحترام
مجلس الإدارة للشركة اللبنانية للفنادق والسياحة ش.م.ل. هولدنغ
الرئيس محمد نعمان عائدي

الشركة العربية للإعمار والتنمية السياحية ش.م.ل. هولدنغ
المسجلة في السجل التجاري في بيروت برقم /٥٩٠/
دعوة لحضور جمعيتين عموميتين عادية وغير عادية

يتشرف مجلس إدارة **" الشركة العربية للإعمار والتنمية السياحية ش.م.ل. هولدنغ"** بدعوة مساهمي الشركة المذكورة للحضور في مركز الشركة الرئيسي الكائن في **بيروت لبنان**، لحضور كل من:

١- جمعية عمومية عادية تعقد **في تمام الساعة الحادية عشرة من قبل ظهر يوم الاثنين الواقع فيه التاسع عشر من شهر كانون الثاني من العام الفين وستة وعشرين**، للنظر بجدول الأعمال التالي:

- الإستماع الى تقارير مجلس الإدارة العام والخاص حول حسابات وأعمال الشركة للسنوات المالية ٢٠٢٢ و٢٠٢٣ و ٢٠٢٤.
- الإستماع الى تقارير مفوّض المراقبة العام والخاص حول حسابات وأعمال الشركة للسنوات المالية ٢٠٢٢ و ٢٠٢٣ و ٢٠٢٤.
- الإطلاع على الميزانية العمومية والحسابات الموقوفة بتاريخ ٢٠٢٢/١٢/٣١ وبتاريخ ٢٠٢٣/١٢/٣١ وبتاريخ ٢٠٢٤/١٢/٣١، واتخاذ القرارات بشأنها.
- إبراء ذمة رئيس وأعضاء مجلس الإدارة عن إدارتهم للشركة للسنوات المالية ٢٠٢٢ و ٢٠٢٣ و ٢٠٢٤.
- الموافقة ومنح التراخيص المنصوص عنها في المادتين ١٥٨و١٥٩ من قانون التجارة للسنة المالية ٢٠٢٥.
- تحديد تعويضات وبدلات حضور رئيس وأعضاء مجلس الإدارة للسنوات المالية ٢٠٢٢ و ٢٠٢٣ و ٢٠٢٤.
- إنتخاب مجلس إدارة جديد تبعاً لانتهاء ولاية المجلس السابق عند إنعقاد الجمعية العمومية العادية السنوية التي تنظر بالحسابات المالية للعام ٢٠٢٤.
- التأكيد على تعيين مفوّض مراقبة أساسي للأعوام ٢٠٢٢ و ٢٠٢٣ و ٢٠٢٤ وتجديد تعيينه للعام ٢٠٢٥ وتحديد بدل أتعابه.
- تعيين المستشار القانوني للشركة وتحديد أتعابه.
- الموافقة على نقل حصص المرحوم عثمان منيف عائدي إلى ورثيه السيدين محم

مرصد الأزهر في تقرير حديث:

غزة تحت الإبادة الجماعية وحصيلة دموية غير مسبوقة منذ ٧ أكتوبر

أكد مرصد الأزهر في تقرير له أنه ومنذ السابع من أكتوبر ٢٠٢٣، يواصل الكيان الصهيوني شنّ واحدة من أبشع حروب الإبادة الجماعية في التاريخ الحديث بحق الشعب الفلسطيني في قطاع غزة، في عدوان واسع النطاق استُخدمت فيه أسلحة محرّمة دوليًا، واستُهدفت خلاله التجمعات السكانية، ومراكز الإيواء، وخيام النازحين، والمدارس، والمستشفيات، ودور العبادة الإسلامية والمسيحية، بأشدّ أنواع المتفجرات فتكاً، ما أدّى إلى كارثة إنسانية غير مسبوقة.

وقال أنه رغم الوساطات الدولية المتكررة والمساعي الدبلوماسية الرامية إلى وقف العدوان، شهد القطاع انتهاكات جسيمة ومتواصلة للقانون الدولي الإنساني، فبعد توقف أول لإطلاق النار في بداية عام ٢٠٢٥، نقض الكيان الصهيوني الهدنة في ١٨ مارس، وارتكب مجزرة مروّعة أسفرت عن استشهاد أكثر من ٣٢٢ فلسطينيًا خلال خمس ساعات فقط، في انتهاك صارخ للمواثيق والاتفاقيات الدولية.

كما لم تمضِ سوى أسابيع على إعلان اتفاق السلام في شرم الشيخ بتاريخ ١٠ تشرين الأول ٢٠٢٥، بجهود دولية قادتها جمهورية مصر العربية، حتى عاودت الحكومة الصهيونية نقض التزاماتها، واستأنفت عدوانها على قطاع غزة بذريعة واهية، ما أسفر عن استشهاد أكثر من ٣٥٧ فلسطينيًا وإصابة ٩٠٣ آخرين حتى نهاية شهر تشرين الثاني، بعد تسجيل ٥٩١ خرقاً لاتفاق وقف إطلاق النار خلال ٥٠ يوماً فقط من دخوله حيّز التنفيذ.

حصيلة الإبادة بالأرقام

وحتى نهاية تشرين الثاني ٢٠٢٥، تكشف الإحصاءات الموثقة حجم المأساة الإنسانية التي يعيشها سكان قطاع غزة منذ بدء العدوان في ٧ أكتوبر ٢٠٢٣، على النحو الآتي:

• ارتكاب الاحتلال أكثر من ١٥ ألف مجزرة بحق المدنيين في قطاع غزة.

• استشهاد أكثر من ٧٠ ألف فلسطيني، يشكّل النساء والأطفال وكبار السن نحو ٧٠٪ منهم، في مؤشر واضح على تعمّد استهداف المدنيين ضمن سياسة إبادة جماعية ممنهجة.

• تسجيل أكثر من ٢,٦١٥ شهيداً، وأكثر من ١٦ ألف جريح، و٤٥ مفقوداً، منذ تحويل الاحتلال نقاط توزيع المساعدات الإنسانية المحدودة إلى مصائد للقتل في ٢٧ مايو الماضي.

• تسجيل أكثر من ١١,٢٠٠ مفقود، بمعدل ٢٠ فلسطينيًا مفقوداً منذ بدء حرب الإبادة.

• استشهاد أكثر من ٢٠ ألف طفل، في أكبر جريمة ضد الطفولة في القرن الحالي، من بينهم أكثر من ألف طفل لم يتجاوزوا عامهم الأول.

• إبادة أكثر من ٢,٤٨٣ عائلة فلسطينية بالكامل ومحوها من السجل المدني، بعدد شهداء بلغ ٧,١٢٠ شهيداً.

• إبادة ٥,٦٢٠ عائلة أخرى لم يتبقَّ منها سوى فرد واحد، ليصل عدد شهداء هذه العائلات إلى ١٠,١٥١ شهيداً.

• استشهاد ٤٥٥ فلسطينيًا نتيجة المجاعة وسوء التغذية، من بينهم ١٥١ طفلاً.

• استشهاد ١٤,٥٠٠ امرأة فلسطينية، بمعدل ٢٢ امرأة يوميًا منذ بدء الحرب.

• استشهاد ١,٦٧٠ من الطواقم الطبية، و١٣٩ من الدفاع المدني، و٧٨٠ من عناصر الشرطة المكلفين بتأمين وتوزيع المساعدات.

• استشهاد ٢٥٧ صحفيًا في أثناء محاولات توثيق الجرائم ونقل الحقيقة إلى العالم.

مقابر جماعية واستهداف مراكز الإيواء

• إقامة الاحتلال سبع مقابر جماعية داخل المستشفيات، تم انتشال ٥٢٩ شهيداً منها.

• استهداف ٢٥٦ مركزاً للإيواء والنزوح، كان يقطنها أكثر من ٧٠٠ ألف نازح، حُرموا من أبسط مقومات الحياة.

• وجود أكثر من ٥٦,٣٤٨ طفلاً فقدوا أحد الوالدين أو كليهما، في واحدة من أكبر موجات اليُتم الناتجة عن حرب واحدة في العصر الحديث.

انهيار القطاع الصحي والإنساني

• وصول عدد الجرحى والمصابين الذين وصلوا إلى المستشفيات إلى ١٧٠,٦٧٠ مصاباً.

• إصابة أكثر من مليوني فلسطيني بأمراض مُعدية نتيجة النزوح القسري.

• وجود ١٧,٠٠٠ جريح ومريض بحاجة ماسّة إلى السفر للعلاج خارج القطاع.

• تسجيل ٦,٠٠٠ حالة بتر، ٢٥٪ منها لأطفال يواجهون إعاقات دائمة.

• وجود ٣٥٠,٠٠٠ مريض بأمراض مزمنة في خطر حقيقي بسبب منع إدخال الأدوية.

• تعرّض ٦٠ ألف سيدة حامل للخطر نتيجة انعدام الرعاية الصحية.

• تسجيل ٣٠ حالة إجهاض بسبب نقص العناصر الغذائية الضرورية.

تهجير وتجويع ممنهج

• نزوح أكثر من مليوني فلسطيني داخل القطاع.

• وجود ٢٨٠,٠٠٠ أسرة فلسطينية بلا مأوى.

• قصف ٣٣ تكية طعام و٤٤ مركزاً لتوزيع المساعدات.

• معاناة أكثر من مليون طفل من الجوع اليومي.

• تعرّض ٧٠,٠٠٠ طفل لخطر الموت بسبب سوء التغذية.

التعليم والثقافة تحت القصف

• حرمان ٧٨٥,٠٠٠ طالب وطالبة من التعليم.

• استشهاد أكثر من ١٣ ألف طالب وطالبة.

• استشهاد أكثر من ٨٠٠ معلم وموظف تربوي.

• استشهاد ١٥٠ عالماً وأكاديميًا وأستاذاً جامعيًا وباحثاً.

دمار غير مسبوق في البنية التحتية

• إلقاء أكثر من ١٠٠ ألف طن من المتفجرات على قطاع غزة.

• تدمير أكثر من ٨٨٪ من المنازل والمباني والبنية التحتية.

• تدمير ٢١٠,٠٠٠ وحدة سكنية تدميراً كاملاً، و١١٠,٠٠٠ أصبحت غير صالحة للسكن، و١٨٠,٠٠٠ تضررت جزئيًا.

• إخراج ٣٨ مستشفى و٨٢ مركزاً طبيًا من الخدمة.

• تدمير ٢٢١ مقرًا حكوميًا، و١٤٩ مدرسة وجامعة كليًا، و٣٦٩ جزئيًا.

• تدمير ٨٢٨ مسجداً تدميراً كاملاً، و١٦٧ مسجداً جزئيًا، من أصل ١,٢٤٥ مسجداً.

• تدمير ثلاث كنائس، و٢٠٦ مواقع أثرية وتراثية، و١٩ مقبرة من أصل ٦٠.

• توقف ٩٠٪ من محطات المياه والتحلية عن العمل.

أرقام الخسائر والسيطرة الميدانية

• تجاوزت الخسائر المباشرة لحرب الإبادة ٦٢ مليار دولار.

• سيطرة الاحتلال على ٧٧٪ من مساحة قطاع غزة بالاجتياح والنار والتهجير.

• ادّعاء الاحتلال أن ١٠٪ فقط من مساحة القطاع مناطق إنسانية.

• قصف منطقة المواصي التي يزعم الاحتلال أنها آمنة ٤٦ مرة.

وفي ختام التقرير، يؤكد مرصد الأزهر أن هذه الدماء الزكية الطاهرة لن تذهب هدراً، وأن مقاومة الاحتلال حق قانوني وإنساني تكفله الشرائع والمواثيق الدولية، وأن صمود الشعب الفلسطيني لأكثر من عامين في وجه هذه الترسانة العسكرية المدعومة غربيًا يمثل معجزة تاريخية وإنسانية بكل المقاييس.

وكيل الأزهر: التعليم الأزهري يشهد نهضة حقيقية لمواكبة التطورات

قال الدكتور محمد الضويني، وكيل الأزهر، إن مؤسسات الأزهر التعليمية تحقق اليوم إنجازاً جديداً في عهد الدكتور أحمد الطيب، شيخ الأزهر، بحصول مجموعة من معاهد وكليات الأزهر على اعتماد الهيئة القومية لضمان جودة التعليم والاعتماد، ما يعكس إرادة قوية للنهوض بالتعليم الأزهري بما يتوافق مع متطلبات المستقبل ويسهم في تقدّم الوطن.

وأضاف خلال كلمته في الملتقى الرابع لضمان جودة التعليم الأزهري، أن هذا الاعتماد يمثل نقطة تحوّل مهمة للمعاهد والكليات، حيث يؤكد التزامها بمعايير دقيقة تشمل المنهج، والأداء التعليمي، والمناخ التربوي، لتخريج جيل قادر على الفهم والإبداع والمساهمة في بناء المجتمع.

وأشار إلى أن التعليم الأزهري، في مرحلتيه الجامعية وما قبل الجامعية، يشهد نهضة حقيقية تواكب التطورات العلمية والتكنولوجية، وتستجيب لمتغيّرات الواقع المتسارع، تنفيذاً لتوجيهات فضيلة الإمام الأكبر بأهمية الجودة ومواكبة التقدّم العلمي لخدمة الطلاب والمجتمع.

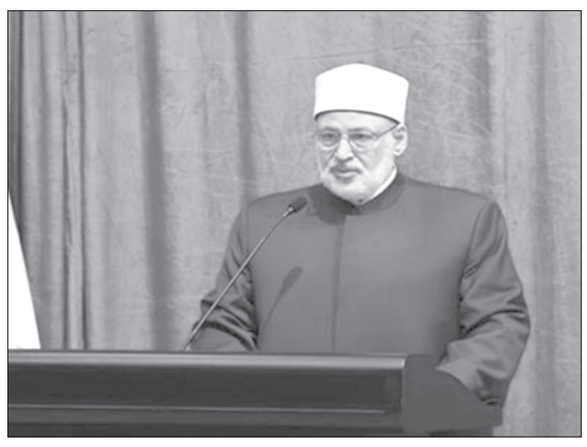
وكيل الأزهر الشيخ محمد الضويني

وأوضح وكيل الأزهر أن الهيئة القومية لضمان جودة التعليم نفذت ٣٤٧ زيارة ميدانية للمعاهد الأزهرية، أسفرت عن اعتماد ٣٤١ معهدا، واعتماد مشروط لثلاثة معاهد، ومنح مهلة لثلاثة أخرى، كما نفذت ٦١ زيارة لكليات جامعة الأزهر، أسفرت عن اعتماد ٥٨ كلية، إضافة إلى تجديد اعتماد بعض الكليات للمرة الثانية والثالثة، مما يعكس حرصها على استدامة الجودة والكفاءة.

وأضاف أن تكريم المؤسسات التعليمية المعتمدة يعكس نجاح جهود التطوير المنظم القائم على المعرفة والعلم والتقويم الدقيق، ويسهم في بناء جيل واعٍ قادر على المشاركة الفاعلة في نهضة الوطن.

وأكد أن تطبيق معايير الجودة وتحسين بيئة التعلم والارتقاء بالأداء الأكاديمي والإداري، هو جهد مستمر يحقق التوازن بين الأصالة والمعاصرة، ويفتح أبواباً للإبداع والتميّز، ويضع مؤسسات الأزهر التعليمية على طريق الريادة محلياً وإقليمياً.

وأشار إلى أن التعاون بين الأزهر والهيئة القومية يُعدّ نموذجاً وطنياً للشراكة الفاعلة، ويعزز القدرة التنافسية والإبداعية للمعلمين والطلاب، ويوفر بيئة تعليمية متقدمة قادرة على مواجهة التحديات المستقبلية.

واختتم كلمته مؤكداً أن اعتماد الجودة يُعدّ ثمرة جهود حقيقية بذلها الأساتذة والمعلمون والعاملون، ويجسّد إيمانهم برسالة الأزهر، ويعكس التزامهم بالتطوير المستمر، مؤكداً أن هذا اليوم دليل على أن خدمة الوطن تكون بالعطاء والعمل، وأن الأزهر مستمر في تعزيز معايير الجودة في كل قطاعاته لتحقيق التقدّم والازدهار.

لقاء رئيس رابطة العالم الإسلامي مع أمين عام الأمم المتحدة

بحث الأمين العام لرابطة العالم الإسلامي رئيس هيئة علماء المسلمين فضيلة الشيخ الدكتور محمد بن عبد الكريم العيسى في الرياض، مع الأمين العام للأمم المتحدة أنطونيو جوتيريش، أهمية مواصلة تعزيز الصداقة والتعاون بين الأمم والشعوب، وذلك على هامش المنتدى العالمي الحادي عشر لتحالف الأمم المتحدة للحضارات.

واطّلع جوتيريش على جهود رابطة العالم الإسلامي في تعزيز الصداقة والتعاون بين الأمم والشعوب، من خلال حواراتها الهادفة والمثمرة حول العالم مع مختلف أوجه التنوع الإنساني، مثمّناً جهودها في العمل على مبادرات وبرامج كل ما يخدم مفهوم السلام الوقائي، وفقا لما نقلته وكالة أنباء السعودية.

وفي ختام اللقاء، أعرب الدكتور العيسى عن شكره باسم الشعوب الإسلامية المنضوية تحت مظلة الرابطة لمواقف الأمين العام للأمم المتحدة المشرفة تجاه القضايا العادلة التي تصدّى لها بكل مسؤولية وشجاعة، ولا سيما مأساة غزة والقضية الفلسطينية عامة.

و يسألونك في الدين

انْصُرْ أَخَاكَ ظالِماً أو مظلوماً

□ ما المقصود بحديث النبي ﷺ: انصُرْ أخاكَ ظالماً أو مظلوماً؟

سامر بليق - بيروت

- الحديث المذكور ورد في «صحيح البخاري» في باب المظالم عن أنس رضي الله عنه بالنص التالي قال: قال رسول الله ﷺ: «انْصُرْ أَخَاكَ ظَالِماً أَوْ مَظْلُوماً»، قالوا: يا رسول الله، هذا ننصره مظلوماً، فكيف ننصره ظالماً؟ قال: «تَأْخُذُ فَوْقَ يَدَيْه» صدق رسول الله ﷺ معنى الحديث باختصار: أن المؤمن يجب عليه أن ينصر المؤمن إذا كان مظلوماً، وهذا واضح، وكذلك ينصره إذا كان ظالماً بمعنى أنه يجب عليه منعه من هذا الظلم؛ لأن في منعه من ذلك نصراً له على شيطانه الذي يغويه وعلى نفسه التي تطغيه. والله أعلم.

فتاوى شرعية بإشراف: نخبة من العلماء

الرجاء توجيه الأسئلة
إلى العنوان التالي:
الإدارة والتحرير: رمل الظريف - شارع الاستقلال
فاكس ٧٣٥٧٤٩ (٠١) - ص. ب: ١١/٢٤٠٢
بيروت - لبنان
Email:Islamic@aliwaa.com.lb

مواقيت الصلاة

الفجر: ٠٣ د ٥ س | الشروق: ٤٠ د ٦ س | الظهر: ٣٧ د ١١ س | العصر: ١٦ د ٢ س | المغرب: ٣٩ د ٤ س | العشاء: ٠١ د ٦ س

كلمات

أهمية الوقت

قيل قديماً: «الوقت كالسيف إن لم تقطعه قطعك»، هذا المثل ليس مترجماً عن أي لغة أجنبية، بل هو عربي السمات والأصل والفصل، لأن الأجداد عرفوا أهميته في ذلك الزمن وتلك الحقبة البعيدة من تاريخنا.. وقد تحوّل الى حكمة تتناقلها الأجيال. لكنه في هذا الوقت وهذا الزمن فَقَدَ أهميته وصار مجرد كلمات تشبه قصيدة (كلمات) للشاعر نزار قباني.. كلمات لا قيمة لها، مثل ثرثرات آخر الليل التي يمحوها النهار في هذا الزمن!! أما في ذلك الزمن فقد تعاملوا باحتراف مع الوقت وكانوا في سباق معه، حين شبّهوه بالسيف، لكي نعي ونفهم معناه المجازي، لكننا للأسف لم نتوقف عنده ولم نستوعب معناه المجازي، لذلك فاتنا المشاركة بالثورة الصناعية، ومن ثمَّ بثورة التكنولوجيا وعجائبها.. وها هو سيف قد فعل فعله، فلم نتكيّف معه، وتحوّلنا إلى دمى يمرّ بها الزمن وهي تنتظر، حتى ملها الإنتظار، وكأن زمن المعجزات سيعود ليحلّ مشاكلها.. دُمى صار تاريخها مسلسلاً من التراجعات والهزائم، وواقعها يدعو للرثاء والأسى والألم.. أما الطامة الكبرى فتكمن في عدم إعترافها بالهوة السحيقة التي وقعت فيها! وصار من يدعو إلى التحرك والنضال من أجلِ اللحاق بالعصر يشكّل مصدر ريبة وشك، مثل أي مستنقع يرفض أن نحرّكه حتى لا ينكشف أمر ما يخبئه!! وصارت كل الاعتراضات مجرد مضيعة للوقت.. وهنا جدير بنا أن نسأل: هل رفض الواقع الأليم والإصرار على تغييره لا لزوم له! وهل صار إبداء الرأي بأي قضية اجتماعية وإنسانية من المحرّمات؟ والإصرار على عدم المسّ بها لأنها تُزعزع الأمن الوطني كما تدّعي؟! مع العلم أننا خسرنا كل شيء وتقوقعنا في ذلك المستنقع بسبب أفكارها ورفضها بالطبع ليس مضيعة في للوقت أبداً..

نزار سيف الدين

نحو ذكاءٍ اصطناعيّ أكثر إنسانيّة

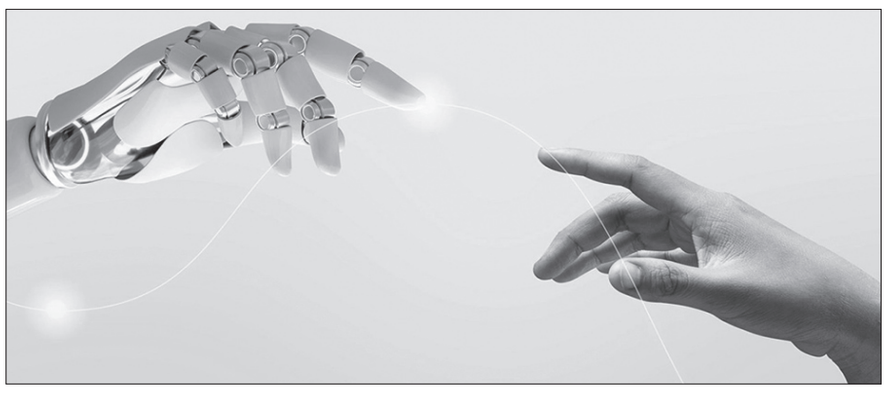

ممدوح مبروك(*)

على الرّغم من تعدُّد إيجابيّات الذكاء الاصطناعيّ إلّا أنّ هناك العديد من المَخاوف التي لايُمكن تجاهُلها لدى الحديث عن تأثيره على البَشر. يأتي على رأس تلك التهديدات الترسيخ لفكرة «الانتقائيّة والتحيُّزات العنصريّة»؛ فعلى سبيل المثال قد تُفضّل أدواتُ التوظيف بالذكاء الاصطناعيّ فئاتٍ ديموغرافيّة مُعيّنة، بينما تُعاقِب أخرى بشكل غير عادلٍ. وبالمِثل قد تؤدّي خوارزميّات الرعاية الصحيّة إلى حدوثِ نقصٍ في التشخيص والخدمات الصحيّة المُقدّمة لبعضِ الفئات من المرضى.

في السياق ذاته، تُفيد العديد من الدراسات أنّه مع استمرار التطوُّر المُتسارع لتقنيّات الذكاء الاصطناعيّ، من المُحتمل حدوث السيناريو الأخطر على الإطلاق في المستقبل، وهو التهديد الوجودي للبشر أنفسهم وتحقيق ما سمّاه الخبراء بـ «التفرُّد التكنولوجي»، ويعني فرْض الآلات سيطرتها على البشر بشكلٍ كامل والاتّجاه نحو اتّخاذ إجراءاتٍ عدوانيّة ضدّهم.

إدراكاً بمدى خطورة تلك التهديدات، بَدأ البعضُ بالحديث عن أهميّة ابتكار ذكاء اصطناعيّ «ودود»، يتمّ تصميمه وفق أُطرٍ أخلاقيّة وقِيَمٍ إنسانيّة تكون الأولويّة فيه للأبحاث المتعلّقة بالتحكُّم في الذكاء الاصطناعي وضمان بقاء الآلات خاضعة لسيطرةِ الإنسان.. وليس العكس.

أخلاقيّات الذكاء الاصطناعيّ

يُقصد بها منظومة المعايير الأخلاقيّة والحواجز الوقائيّة التي تَحكم سلوك الذكاء الاصطناعي وتُساعد في تطويره واستخدامه بطُرُقٍ تعود بالنّفع على المُجتمع. وفي سبيل ذلك، بَدأت المؤسّسَاتُ والحكومات بوضْع أُطرِ عملٍ لمُعالَجة المخاوف الأخلاقيّة الحاليّة ورسْم مَلامحَ مستقبل العمل في هذا المجال من خلال وضع مجموعة من الاعتبارات في مقدّمتها:

١- العدالة:

تُدرّب أنظمة الذكاء الاصطناعي على كميّات هائلة من البيانات التي قد تحتوي على تحيُّزاتٍ مجتمعيّة، كما سبقت الإشارة. ونتيجةً لذلك، يُمكن أن تترسّخ تلك التحيُّزات في خوارزميّات الذكاء الاصطناعي، ما يُديم ويُضخِّم النتائج غير العادلة أو التمييزيّة في مجالاتٍ حيويّة كالتوظيف، والإقراض، والعدالة الجنائيّة، وتخصيص الموارد.

في مجال التوظيف، على سبيلِ المثال، إذا استَخدمتْ شركةٌ ما نظامَ ذكاءٍ اصطناعي لفرْزِ المُتقدّمين للوظائف من خلال تحليل سِيَرهم الذاتيّة، فمِن المُرجّح أن يكون هذا النظام قد دُرِّبَ على بيانات تاريخيّة للتعيينات الناجحة داخل الشركة. ومع ذلك، إذا كانَت تلك البيانات تحتوي على تحيُّزاتٍ جنسيّة أو عرقيّة، فقد يتعلّم نظامُ الذكاء الاصطناعي هذه التحيُّزات ويُديمها، ما يَجعله مُتحيّزاً ضدّ المُرشحين الذين لا يتوافقون مع التعيينات السابقة للشّركة.

٢- الشفافيّة والمُساءلة:

تَعمل أنظمةُ الذكاء الاصطناعي في «صندوق أسود» حيث لا تُقدّم تفسيراً دقيقاً لكيفيّة عملها واتّخاذها قراراتٍ معيّنة في العديد من المجالات الحيويّة، لذا تُعَدّ الشفافيّة أمراً بالغ الأهميّة لتحديد كيفيّة اتّخاذ القرارات ومَن يتحمّل مسؤوليّتها. ومن أبرز الأمثلة على ذلك، استخدام الأنظمة ذاتيّة القيادة كقيادة السيّارات؛ ففي حالة حدوث حادثٍ لسيّارةٍ ذاتيّة القيادة، من المسؤول؟ كذلك أيّهما أصْوَب، الاستمرار في تطوير المركبات ذاتيّة القيادة، أم الاقتصار على دمْج هذه التقنيّة لإنتاج مركبات شبه ذاتيّة القيادة تُعزّز من سلامة السائقين؟

في السيّاق ذاته، تُعَدّ المُساءلة أمراً بالغ الأهميّة حين تَرتكب أنظمةُ الذكاء الاصطناعي أخطاءً أو تُسبّب أضراراً لضمان اتّخاذ الإجراءات التصحيحيّة المُناسبة. وفي سبيل ذلك، يَعمل الباحثون على تطوير ذكاءٍ اصطناعي قابلٍ للتفسير بشكلٍ أفضل، ما يُساعد في تحديد مدى نزاهة النموذج، ودقّته، وتحيُّزه المُحتمَل.

٣- الإبداع والملكيّة:

عندما يُكمِل رسّامٌ ما لوحة تُصبح ملكاً له. أمّا عندما يُنتج مُبدعٌ بشريّ عملاً فنيّاً رقميّاً باستخدام نظام ذكاء اصطناعي مُبرمَج من قِبل فرد أو مؤسّسة مُستقلّة، تُصبح الأمور في تلك الحالة غير واضحة، ويبقى السؤال: مَن يَمتلك العملَ الفنّي المُولّد بواسطة الذكاء الاصطناعي؟ ومَن يُمكنه تسويقه؟ ومَن المُعرّض لخَطر التعدّي؟

للأسف تتطوّر تلك الإشكاليّة بوتيرةٍ أسرع من قدرة الجهات المُنظّمة على مواكبتها. وبما أنّ المُبدعين البَشر يُنتجون أعمالاً فنيّة رقميّة من خلال أنظمة ذكاء اصطناعي مُطوّرة من قِبَل آخرين، يبقى من الضروري أن يُوضّح المُشرّعون حقوقَ الملكيّة ويُقدّموا إرشادات للتعامُل مع التعدّيات المُحتمَلة.

٤- مُواجَهة التضليل:

يُمكن استغلال خوارزميّات الذكاء الاصطناعي لنَشْر المعلومات المُضلّلة، والتلاعُب بالرأي العامّ، وتضخيم الانقسامات الاجتماعيّة. ومن أبرز الأمثلة على ذلك التدخُّل في الانتخابات والتأثير على أصوات الناخبين من خلال إنتاج محتوياتٍ سَمعيّة بَصريّة واقعيّة مُفبْرَكة.

شكّل إصدار ChatGPT في العام ٢٠٢٢ نقطةَ تحوُّلٍ حقيقيّة في مجال الذكاء الاصطناعي؛ فقد أتاحت قدراتٌ «روبوت الدردشة»، بدءاً من كتابة المذكّرات القانونيّة وصولاً إلى تصحيح أخطاء الأكواد البرمجيّة، آفاقاً جديدة من الإمكانيّات لما يُمكن للذكاء الاصطناعي فعْله وكيفيّة تطبيقه في سائر القطاعات تقريباً.

يَعتمد ChatGPT والأدوات المُماثلة على نماذج توليديّة واسعة النّطاق قابلة للتكيُّف بدرجةٍ عالية وقادرة على أداء مجموعة واسعة من المهامّ المُختلفة. ومع ذلك، ثمّة العديد من المخاوف الأخلاقيّة المتعلّقة بتلك النماذج مثل: التحيُّز وإنتاج محتوىً زائف، وعدم القدرة على التفسير، وإساءة الاستخدام، والتأثير المُجتمعي.

٥- الخصوصيّة والأمن والمُراقَبة:

تَعتمد فعاليّة الذكاء الاصطناعي على توافُر كميّاتٍ هائلة من البيانات الشخصيّة، الأمر الذي يُبرز العديدَ من المخاوف بشأن كيفيّة جمْع هذه المعلومات وتخزينها واستخدامها. على سبيل المثال، تَستخدم الصين أدوات مثل تقنيّة التعرُّف إلى الوجه لدعْم شبكة المُراقَبة الواسعة، الأمر الذي من شأنه أن يؤدّي إلى قدرٍ كبيرٍ من التمييز والقمْع ضدّ بعض الجماعات العِرقيّة.

في مجال الذكاء الاصطناعي، تُصبح مسألةُ الحفاظ على خصوصيّة الأفراد وحقوقهم الإنسانيّة أمراً بالغ الأهميّة، ما يَستلزم ضماناتٍ قويّة ضدّ اختراق البيانات، والوصول غير المُصرّح به إلى المعلومات الحسّاسة، والحماية من المُراقَبة المُكثّفة.

أتاحتْ هذه المخاوف لصانعي السياسات تحقيقَ تقدُّم أكبر في هذا المجال في السنوات الأخيرة؛ فعلى سبيلِ المثال في العام ٢٠١٦، صَدَرَ تشريعُ اللّائحة العامّة لحماية البيانات الشخصيّة للأفراد في الاتّحاد الأوروبي والمنطقة الاقتصاديّة الأوروبيّة GDPR، ما يَمنح الأفراد مزيداً من التحكُّم في بياناتهم. وفي الولايات المتّحدة الأميركيّة، تَعمل كلّ ولايةٍ على حدة على وضْع سياسات، مثل: قانون خصوصيّة المُستهلِك في كاليفورنيا CCPA، الذي يُلزِم الشركات بإبلاغ المُستهلِكين بجمْع بياناتهم.

أَجبرت تلك التشريعات الشركاتِ على إعادة النّظر في كيفيّة تخزينها واستخدامها للبيانات الشخصيّة، ونتيجةً لذلك أَصبحت الاستثماراتُ في مجال الأمن أولويّة متزايدة للشركات في سعْيها للقضاء على أيّة ثغراتٍ أو فُرصٍ للمُراقَبة والاختراق والهَجمات الإلكترونيّة.

٦- مُواجَهة مَخاطر الأسلحة ذاتيّة التشغيل:

تَنشأ مَخاوف أخلاقيّة في ظلّ التطوُّر المُستمرّ للأسلحة ذاتيّة التشغيل، المدعومة بالذكاء الاصطناعي، والتي من السهل إساءة استخدامها، بحيث يَفقد البَشرُ سيطرتَهم على قرارات الحياة والموت، الأمر الذي يَستلزم اتّفاقيّاتٍ ولوائح دوليّة لتنظيم استخدام هذه الأسلحة ومنْع العواقب الوخيمة النّاجمة عنها.

مُبادراتٌ أخلاقيّة

انطلاقاً من أنّ المعايير الأخلاقيّة ليست الشاغل الرئيس لمُهندسي البيانات، بَرَزَ عددٌ من المنظّمات غير الربحيّة التي تراعي مثل تلك الأمور وتُروّج لفكرة السلوك الأخلاقي في مجال الذكاء الاصطناعي مثل:

AlgorithmWatch: منظّمة حقوقيّة غير حكوميّة وغير ربحيّة، لديها مقرٌّ في «برلين» وآخر في «زيورخ». وهي تُناصر قيَم الديمقراطيّة كسيادة القانون، والعدالة، والمُساواة، من خلال التركيز على خوارزميّة عمليّة اتّخاذ قرار قابلٍ للتفسير والتتبُّع في برامج الذكاء الاصطناعي.

معهد AI now: معهد غير ربحي، مقرّه نيويورك، ومُهمّته إجراء أبحاث حول الآثار الاجتماعيّة للذكاء الاصطناعي.

وكالة مشاريع البحوث الدفاعيّة المُتقدّمة DARPA: تابعة لوزارة الدّفاع الأميركيّة، وتُركِّز على تعزيز الذكاء الاصطناعي القابل للتفسير.

مَركز الذكاء الاصطناعيّ المُتوافِق مع الإنسان CHAI: هو مركز بحثيّ في جامعة كاليفورنيا، يُركِّز على أساليب السلامة المتقدّمة للذكاء الاصطناعي.

لجنة الأمن القومي المَعنيّة بالذكاء الاصطناعي NASCAI: هي لجنة مستقلّة تَنظر في الأساليب والوسائل اللّازمة للنهوض بتطوير الذكاء الاصطناعي والتعلُّم الآلي والتقنيّات المرتبطة به، وذلك لتلبية احتياجات الأمن القومي والدّفاع للولايات المتّحدة الأميركيّة بشكلٍ شامل.

شركة IBM: حيث تَستند خلال عملها على تطوير البيانات والذكاء الاصطناعي إلى ٣ مبادئ أساسيّة هي:

الغَرَض من الذكاء الاصطناعي هو تعزيز الذكاء البشري: بمعنى أنّ الشركة لا تسعى إلى استبدال الذكاء البشري بالذكاء الاصطناعي، بل تدْعمه. وفي سبيل ذلك، تَلتزم الشركة بدعْم العاملين من خلال الاستثمار في مُبادراتٍ عالميّة لتعزيز التدريب على المهارات المتعلّقة بهذه التكنولوجيا.

البيانات مِلك لمُبتكِرها: حيث تَلتزم الشركة بحماية خصوصيّة عُملائها ضدّ برامج المُراقَبة ولا تُتيح للحكومات الوصول إلى بيانات عملائها.

التركيز على الشفافيّة وسهولة التفسير: حيث تؤمن الشركة بضرورة وضوح شركات التكنولوجيا بشأن من يُدرِّب أنظمة الذكاء الاصطناعي الخاصّة بها، والبيانات المُستخدَمة في هذا التدريب، هذا بالإضافة إلى ماهيّة البيانات المُستخدَمة في توصيات خوارزميّاتها.

في ضوء ما سبق ذكره، يُمكن القول إنّ مُعالَجة المخاوف الأخلاقيّة المتعلّقة بالذكاء الاصطناعي تتطلّب تعاوناً استباقيّاً مُشترَكاً بين خُبراء التكنولوجيا، وصانعي السياسات، والمُجتمع ككلّ، وذلك بهدف تسخير الإمكانات الهائلة للذكاء الاصطناعي مع التمسُّك بالمبادئ الأخلاقيّة بغية صَوْغ مستقبلٍ يَرتكز على ذكاءٍ اصطناعي داعمٍ للبَشر وليس بديلاً منهم.

(*) باحث سياسي من مصر
(يُنشر هذا المقال بالتزامن مع دورية «أفق» الإلكترونيّة الصادرة عن مؤسّسة الفكر العربيّ)

هل ندم إبليس حقًّا؟

عمران القيسي*

للروائي الثري «رشيد الضعيف» شطحاته أيضاً. وذلك حين ينفرد مع ذاته ويبدأ عملية الاستجواب الباطني للذات.

إنه (كافكاوي) بامتياز. ذلك أنّ الموضوع عنده سرعان ما يتحوّل من إشكاليّة موضوعيّة إلى هاجس ذاتي. وها وهو الآن يلج موضوعاً بالغ التعقيد لأنّه يتعلّق بثلاثة أمور دفعة واحدة.

الأمر الأوّل - له كامل العلاقة بالوضع البشري منذ أن دبّت البشريّة على سطح البسيطة حاملةً ثانويّة الخطأ والصواب - أو الخير والشرّ.

الأمر الثاني - يتعلق بإشكاليّة إبليس ذاته، أي ذلك الملاك الشيطان. فمن هو هذا الذي يقول البعض أنّه عصى أمر ربّه ولم يسجد لآدم الذي خلقه الله من الطين!! فيما يرى البعض أنّه وليّ من أولياء الله، وأنه لم يعصَ ربّه، بل أطاع الرغبة الباطنيّة للخالق. لأن الله بقدرته الكلّيّة - وهو صاحب (الكنْ فيكون). يأمر فيطاع. وأنه حين يريد أن لا يطيعه أحد من الملائكة فإنّه هو الذي أراد.

الأمر الثالث - يتعلّق بأنسنة إبليس. فهو عند رشيد الضعيف اسمه (رماعيل) المولود إنسيابيًا من امرأة بلا ألم أو عذاب. إنّه قد ولد حاملاً أسئلةً لا حدود لها، وهي تتعلّق بالمصائر.

من هنا ندرك الأهمّيّة الستثنائيّة لهذا العمل الذي لا أسمّيه روايةً ولا بحثاً بل أستطيع أن أطلق عليه تسمية (كشف). أجل كشف لموضوع طالما تجاهلناه، وحاولنا أن نتخطّى إشكاليّة اكتشافه.

حتى حين تحبل أمّه بعد سقوط سنّ (رماعيل) سوف نكتشف بأنّ وراء الحمل إبليس الذي أطعم أمّه سنّه الساقط. ألم تقل له أمّه أنّ الحمل يبدأ من بذرة صغيرة؟! ها هي البذرة تولد فتاة هي أخت إبليس.

الخطيئة تتوالد والشرّ ينمو كما تنمو الأجنّة في الأرحام.

لكنّ الإصرار على أن تكون الإبنة الخطيئة «ليلى» هو الذي كرّس أبوّة (إبليس) رماعيل صاحب السن الساقط للمولودة.

كان رماعيل يشغل بال والدته لأنّه ومنذ ولادته يبدو محاطاً بالأسرار. لكن في البيت كان هناك من يراقب. كان جنّياً أرسلته قبيلته ليتابع حياة رماعيل. ولم يجد هذا الجنّي مكاناً يختبئ فيه غير رأس (ليلى) الطفلة. راح يوسوس في الرأس. كل ذلك في انتظار لحظة الخطف التي يحمل فيها الطفلة الصبيّة إلى قومه.

لكن الخطة الشيطانية تعرّضت للعطب، حيث هرب رماعيل من البيت وحل الجني (الرئيّ) محله متلبّساً شكله. لقد صار الشيطان سيّد البيت. المسيطر الوحيد والقادر على كل شيء.

سيبدو ندم إبليس في بدايته عندما يتخذ رماعيل مكاناً قصيًا يلجأ إليه. ثم يتعرف برجل من الأقاشي وهو من الجن أيضًا. حيث يخبره بأن ما يسعى إليه أهل الجن هو أن تأنس بالإنس. وأن أشرار الجن هم الجناح الفاسق لأنهم خانوا عهدهم لآدم. لذلك نصحه بأن يعود إلى أهله.

بعد الندم يعود رماعيل إلى أهله. حيث يجد الجني الآخر قد احتل مكانه. هنا الصراع بين إثنين سوف ينشب. وهنا تتبلور ثنائيّة الخير والشرّ.

نحن لا نتحدّث عن النهايات بل عن البدايات دائماً، فالإنسان هو ذلك الحامل لثنائية الخطأ والصواب، إنهما الضدان يحكمان كلّ شيء، ابتداء من الأبيض والأسود، الليل والنهار، الحار والبارد، الحياة والموت، الحلو والمر والوجود والعدم.

ضدّان لما اجتمعا حسنا
والضد يظهر حسنه الضد

لكن ندم إبليس هو ندم آدمي في نهاية المطاف، ورشيد الضعيف في عمله هذا كشف كشفاً جديداً، ما كان ليكشفه أي روائي آخر، إلّا إذا كان من سلالة (كافكا) أو من الذين يقفون على شواطئ (جيمس جويس).

* فنان وناقد

اللواء

يومية سياسية عربية

تصدر عن
دار اللواء للصحافة والنشر ش.م.ل
رئيس مجلس الإدارة
رئيس التحرير
صلاح سلام

العميد المؤسس
عبد الغني سلام
(١٩٦٢ ـ ٢٠١٧)

المدير التجاري
ناجي حطب
المدير المسؤول
طارق دملج

الإدارة والتحرير والإعلانات
الظريف - شارع الاستقلال
خطوط مجمعة
ت : ٠١/٧٣٥٧٤٥
فاكس : ٠١/٧٣٥٧٤٩
ص.ب: ٢٤٠٢-١١ـ بيروت

مكاتب المناطق
طرابلس - ت: ٠٦/٦٢٩٤٠١
مرجعيون - ت:٠٧/٨٣٥٨٥٥
البقاع ت: ٠٨/ ٥٤٣٢١٧
بعلبك ت: ٠٨ / ٣٧١٩٩٤

التوزيع والاشتراكات
لدى المكتبات والباعة داخل لبنان
الشركة اللبنانية لتوزيع الصحف والمطبوعات ٠١/٣٦٨٠٠٧
٠٣٢١١٥١٠

Email: aliwaanewspaper@gmail.com - events@aliwaa.com.lb

الاربعاء ٢٤ كانون أول ٢٠٢٥م □ ٤ رجب ١٤٤٧هـ □ السنة ٦١ □ العدد ١٧٤٢٠

AL-LIWAA 24 Décembre 2025 - 61éme Année - No.17420

سوريا ٢٠٠ ل.س - الاردن ٣٠٠ فلس - قطر ٣ ريالات - الامارات العربية ٣ دراهم - مسقط ٤٠٠ بيزة ـ السعودية ٣ ريالات ـ العراق ٣٠٠ فلس ـ ليبيا ٣٠٠ درهم ـ مصر ١٠ جنيه ـ الكويت ٣٠٠ فلس ـ البحرين ٣٠٠ فلس ـ اليمن ٨ ريال

Australia 2 Dollars - Austria 2 € - Belgium 2 € - Cyprus 75 P - Denmark 2 € - France 2 € - Great Britain 1.25 Pound - Greece 1 € - Italy 2 € - Spain 2 €

حكايات الناس

تكتبها اليوم: زينة أرزوني

فرح مهدور!

عشية عيدي الميلاد ورأس السنة، يُفترض أن تكتسي الطرقات اللبنانية بزينة الفرح، لا بأضواء سيارات الإسعاف لكن، وكما جرت العادة، تتحوّل المناسبات التي خُلقت للاحتفال ولمّ الشمل إلى موسم سنوي للحِداد، حيث يُضاف «ضحايا السير» إلى لائحة طويلة من الخسارات الوطنية التي لم نعد نُحصيها.

في هذه الفترة، تشهد الطرقات ازدحاماً استثنائياً، كأن اللبنانيين قرروا جميعاً الخروج في التوقيت نفسه وبالعقلية نفسها. سرعة مفرطة، قيادة تحت تأثير الكحول، إشارات مرور للزينة فقط، مركبات بالكاد تصلح للعرض المتحفي، وبنى تحتية تُذكّرنا بأن الصيانة أيضاً تحتفل بالأعياد.

أما القيادة ليلاً، فهي مغامرة حقيقية، حيث تختلط الموسيقى الصاخبة بصوت المكابح، وتتحول الطريق إلى لعبة حظ: إمّا تصل، أو تُصبح خبراً عاجلاً.

في كل عام، تتكرّر اللقطة ذاتها بلا أي إخراج جديد سيارات محطّمة، عائلات مكلومة، ومستشفيات تستقبل ضحايا كان جرمهم الوحيد أنهم خرجوا للاحتفال أو عادوا إلى منازلهم.

المفارقة المؤلمة أن معظم هذه الحوادث «قابلة للتفادي»، لو أنّ القانون يُطبَّق، ولو أنّ الاستهتار لم يكن ثقافة عامة.

من هنا، تعلو الأصوات المطالبة وزارة الداخلية بخطة استثنائية للأعياد، لا تشبه الخطط التي تُعلَن ثم تختفي خطة فعلية تقوم على تكثيف الدوريات، تفعيل نقاط المراقبة، خصوصاً قرب أماكن السهر، وتطبيق قانون السير بلا «واسطة» ولا «مرونة موسمية».

فالمخالف لا يجب أن يشعر أن العقوبة احتمال، بل نتيجة حتمية، تماماً كنتيجة السرعة والتهوّر.

إن حماية الأرواح على الطرقات ليست إجراءً موسمياً ولا شعاراً للاستهلاك الإعلامي، بل واجب وطني يتطلب قراراً حازماً وتعاوناً حقيقياً بين الدولة والمواطن.

نقطة وسطر

بين منطق الدولة والشعبويات الإنتخابية

لا أحد يتوقع أن يمر قانون الانتظام المالي وإعادة الودائع بسهولة في مجلس النواب، فالمسار التشريعي لهذا القانون محفوف بحسابات سياسية وانتخابية معقدة، خاصة أن العدّ العكسي للإنتخابات النيابية المقبلة قد بدأ فعلياً، رغم الغموض الذي لا يزال يحيط بمواعيدها النهائية.

هذا المناخ ينعكس بوضوح على أداء عدد من القوى السياسية، ويترجَم تردداً ملحوظاً لدى بعض الوزراء المحسوبين على كتل نيابية أساسية، كما ظهر في مناقشات مجلس الوزراء، حيث تتقدم الهواجس الشعبوية على الاعتبارات الاقتصادية والمالية الملحّة.

إقرار هذا القانون بالسرعة اللازمة لم يعد ترفاً تشريعياً ولا خياراً سياسياً قابلاً للتأجيل، بل بات ضرورة وطنية ملحّة لوقف النزيف المالي ووضع الاقتصاد اللبناني على سكة التعافي. فالقانون يشكل المدخل الأساسي لإعادة الانتظام إلى القطاع المالي والمصرفي، ويؤسس لإطار واضح لمعالجة الخسائر وتحديد المسؤوليات، بما يسمح بإطلاق مسار تدريجي لإعادة الودائع واستعادة الحد الأدنى من الثقة الداخلية والخارجية المفقودة منذ سنوات بالقطاع المصرفي، وبقدرة الدولة على الخروج من دائرة الشلل والعجز عن إتخاذ القرارات الإصلاحية الضرورية.

الأهمية الاستثنائية لهذا القانون تكمن في كونه مفتاحاً لفتح أبواب المساعدات والتسهيلات المالية الخارجية، سواء عبر صندوق النقد الدولي، أو من خلال المؤسسات المالية الدولية والدول المانحة. فهذه الجهات تشترط وجود إطار قانوني واضح وموثوق لإدارة الأزمة المالية، وتعتبر أن أي دعم أو تمويل لن يكون ممكناً في ظل الفوضى التشريعية وغياب الرؤية الإصلاحية. من هنا، فإن إقرار القانون يرسل إشارة جدية إلى الخارج بأن لبنان بدأ فعلاً بمواجهة أزمته، لا بالخطابات والمزايدات، بل بالإجراءات العملية.

في المقابل، فإن تعثر هذا القانون أو إغراقه في بازار التجاذبات الانتخابية سيؤدي حتماً إلى تداعيات مالية سلبية إضافية، أبرزها استمرار شلل القطاع المصرفي، وتآكل ما تبقى من الثقة بالاقتصاد الوطني، وتعميق عزلة لبنان المالية، ويزيد الضغوط على الأزمات الإجتماعية التي تُنغّص حياة معظم اللبنانيين. كما أن التأخير سيضاعف كلفة الحلول المستقبلية، إذ كلما طال أمد الأزمة ارتفعت الخسائر وتقلصت القدرة على المعالجة، ما يهدد بتحويل حقوق المودعين إلى وعود مؤجلة بلا أفق زمني.

المطلوب اليوم من القوى السياسية، داخل الحكومة وفي مجلس النواب، مقاربة هذا القانون بمنطق الدولة لا بمنطق الحملة الانتخابية. فالمواطنون الذين خسروا ودائعهم لا ينتظرون خطابات شعبوية، بل خطوات إصلاحية وقرارات مسؤولة تعيد تحريك عجلة الاقتصاد، وتفتح نافذة أمل للخروج من النفق.

بين إقرار مدروس وسريع يفتح الباب أمام الدعم والتعافي، وتعطيل مُكلف يرسخ الانهيار، يبقى الخيار واضحاً، والمسؤولية تاريخية لا تحتمل التردد والتخاذل من الحكومة ولا من مجلس النواب.

« نون ...»

هي و هو

بشارة بطرس الراعي

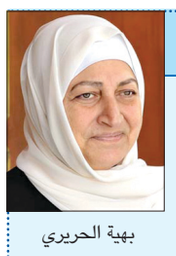

بهية الحريري

□ البطريرك الماروني الكاردينال مار بشارة بطرس الراعي يوجه في التاسعة والربع من صباح اليوم من كنيسة السيدة في الصرح البطريركي في بكركي رسالة الميلاد ٢٠٢٥ إلى اللبنانيين جميعا والمسيحيين خصوصا مقيمين ومنتشرين.

*****

□ «مرشدات التربية الوطنية- مفوضية الجنوب» استضافت رئيسة «مؤسسات الصدر» رباب الصدر شرف الدين، ورئيسة «مؤسسة الحريري للتنمية البشرية المستدامة» بهية الحريري ومنسقة «لجنة شؤون المرأة في بطريركية الروم الكاثوليك» سينتيا غريب» في لقاء بعنوان « نساء يصنعن الأثر.. وأعياد تزيدنا نوراً»، في مطعم «AVO» - صيدا .

*****

□ رئيس مجلس النواب نبيه بري استقبل في مقر الرئاسة الثانية في عين التينة، المغترب حبيب جعفر الذي قدم له كتابه «الاوديسة الافريقية لمهاجر لبناني».

ويؤرخ الكتاب للاغتراب اللبناني وتجربته في شتى المجالات في القارة السمراء.

حركة المطار

سجلت حركة مطار رفيق الحريري الدولي-بيروت في ٢٠٢٥/١٢/٢٢:
١٥٧ حركة طيران و٢١٠٣٣ راكباً، توزعت على الشكل التالي:
- حركة الطائرات: هبوط ٧٨ رحلة، اقلاع ٧٩ رحلة.
- حركة الركاب: وصول ١٢٨١٨ راكباً، مغادرة ٨٢١٥ راكباً وترانزيت لا أحد.

الكونسرفتوار الوطني كرم الإعلام اللبناني في احتفالية «مايسترو الكلمة»

القواس : الموسيقى هي لغة الروح والكلمة بوصلة الوعي

إستضاف وسط بيروت حفل عشاء تكريميا جامعا تحت شعار «مايسترو الكلمة» ، دعت اليه رئيسة المعهد الوطني العالي للموسيقى المؤلفة الموسيقية الدكتورة هبة القواس، فكانت، أمسية طغت عليها لغة التقدير والوفاء.

أقيم الحفل في مطعم «قمر» ، احتفاء «بفرسان الصحافة والإعلام، وتقديراً لدورهم الريادي في صون الرسالة الثقافية وإعلاء شأن الموسيقى الراقية في لبنان» .

ازدان الحفل بحضور» قامات رسمية وإعلامية وازنة»، تقدمهم وزير الإعلام المحامي د. بول مرقص، نقيب محرري الصحافة اللبنانية جوزف القصيفي ،رئيس مكتب الإعلام في رئاسة الجمهورية رفيق شلالا.

و قد عكس هذا الحضور حجم الاهتمام الرسمي والنقابي بالدور الذي يؤديه الكونسرفتوار الوطني كواجهة حضارية للبنان.

كان اللقاء، وفق بيان للمكتب الاعلامي في المعهد، «تظاهرة إعلامية ثقافية «ضمت حشدا من رؤساء ومديري التحرير، وكبار الصحافيين، والكتّاب، والإعلاميين من مختلف الوسائل المرئية والمسموعة والمكتوبة.

داغر

وقد أشرفت على تنظيم «اللقاء الاستثنائي» المستشارة الإعلامية في المعهد الوطني العالي للموسيقى الإعلامية ماجدة داغر، التي واكبت الحضور في أمسية سادها الحوار الفكري الرفيع، وأكدت في كلمتها للصحافيين «تكريس مفهوم الشراكة العميقة بين صناع القرار الثقافي وصناع الرأي العام.

وفي سردية تاريخية، أضاءت داغر على النهضة الكبيرة التي قادتها القواس منذ توليها رئاسة الكونسرفتوار حتى اليوم، بدءا بإعادته إلى الحياة بعد إقفال دام سنوات، وما تضمنت هذه النهضة من نجاحات وإنجازات على المستوى العالمي وعلى صعيد تطوير الصرح الوطني من استعادة الأوركسترات إلى تأدية دورها، واستحداث أوركسترات جديدة وتطوير المناهج واستعادة حقوق الموظفين والأساتذة والموسيقيين، والمشاريع الموسيقية الأخرى والحفلات التي تعم المناطق اللبنانية واستقدام كبار قادة الأوركسترا والموسيقيين من العالم.

وختمت داغر بشكر الصحافة اللبنانية على وقوفها إلى جانب المؤسسة الوطنية طيلة هذه السنوات، متوجهة لهم بالقول: «أنتم أبطال هذا الوطن وحراس الحرية والذاكرة والثقافة».

القواس

وفي كلمة وجدانية، أكدت الدكتورة هبة القواس «أن هذا التكريم هو اعتراف بالجميل للصحافة اللبنانية التي لم تتخل يوما عن دورها في حماية الإبداع". وقالت: «إذا كانت الموسيقى هي لغة الروح، فإن الكلمة هي بوصلة الوعي. أنتم 'مايسترو الكلمة' الذين يقودون الرأي العام نحو الجمال والحق».

أضافت :" ونحن نعتز بهذه الشراكة معكم، لأنها هي من تصنع النجاح، وهذه الشراكة هي تاريخية ومستقبلية لأنها طويلة الأمد.»

وتابعت القواس :»لقد كنتم إلى جانب المؤسسة الوطنية دائما، وهذا الاتحاد بين الثقافة والصحافة هو ما يصنع مستقبلا زاهرا لبلدنا. وهذا هو دور الصحافة، الذي أدته الصحافة اللبنانية على مر التاريخ، فكانت أحد وجوه لبنان المضيئة في العالم. ونحن مستمرون في مشاريعنا الثقافية والنهضوية معكم ومع معالي وزير الإعلام الذي يقود هذا القطاع بمسؤولية ونجاح.

وشكرت القواس الصحافيين كل في موقعه على «كل ما قدموه للمعهد الوطني العالي للموسيقى طيلة هذه السنوات بوفاء وإخلاص".

بورتريه زيتية من القصيفي للقواس

وقدم النقيب القصيفي للقواس بورتريه زيتيه من أعمال الفنانة خيرات الزين، تقديرا لدورها الثقافي، مؤكدا «استمرار التعاون الوثيق مع الدكتورة القواس والمعهد، لتظل الموسيقى اللبنانية عابرة للحدود، محمولة بأقلام الإعلاميين وأصواتهم الحرة".

الوزير مرقص يتحدث خلال التكريم متوسطا الدكتورة هبة القواس والزميلة ماجدة داغر

الدكتورة القواس تتوسط رئيس مكتب الإعلام في رئاسة الجمهورية رفيق شلالا وعدد من الزملاء

مرقص

ثم تحدث الوزير مرقص، فقال :» كم يشعر كل منا بالفخر والاعتزاز بهذا اللقاء، لأنه يمثل التكاملية بين الثقافة والإعلام والفن الراقي الذي نفتقده، والقيم المشتركة التي تجمعنا، وما أحوجنا اليها في هذه الأيام، خصوصا في زمن الغزو التكنولوجي الذي هو أيضا جيد وحميد في جوانب منه ولكن مساوئه في بعض الاحيان تطغى على الثقافة وعلى الفن وعلى بعض الإعلام، ولا نقول الإعلام لأننا نربأ بأن تدخل هذه الغزوات على الاعلام". أضاف :" ولكن نحن لدينا هموم وتحديات مشتركة، وأعتقد أن هذا اللقاء المحب، الصادق والعفوي، ينبغي أن يقدم في منتديات فكرية استراتيجية للتفكر بقضايانا المشتركة وهو أمر أهنئكم عليه بالفعل».

واختتم اللقاء بقطع قالب الحلوى احتفاءً بالمناسبة.

قلق متصاعد ببريطانيا.. ارتفاع حاد في إصابات الإنفلونزا يُنذر بوباء

تصاعدت وتيرة القلق في بريطانيا من الانزلاق نحو وباء جديد أشبه بفيروس «كورونا» الذي أغلق البلاد وتسبب بتعطيل الناس وإرعابهم في العام ٢٠٢٠، حيث سجلت أعداد المصابين بالإنفلونزا من الذين اضطروا للجوء إلى المستشفيات ارتفاعاً حاداً خلال الأيام القليلة الماضية.

وقال تقرير نشرته جريدة «الغارديان» البريطانية، إن نظام الرعاية الصحية في بريطانيا يواجه «أسوأ سيناريو» يتعلق بارتفاع حاد في حالات الإنفلونزا هذا الشهر في جميع أنحاء إنجلترا.

وكشف التقرير أن البيانات الرسمية أظهرت ارتفاع عدد المرضى الذين يتلقون العلاج في المستشفيات بسبب المرض بنسبة ٥٥٪ خلال أسبوع واحد فقط. وبلغ متوسط عدد المرضى الذين يتلقون العلاج في المستشفيات التابعة لنظام الرعاية الصحية الوطني بسبب الإنفلونزا ٢٦٦٠ مريضاً يومياً، بزيادة عن ١٧١٧ مريضاً في الأسبوع الماضي، وهو أعلى رقم مسجل على الإطلاق لهذا الوقت من العام.

وللمقارنة، بلغ عدد المرضى في المستشفيات بسبب الإنفلونزا في نفس الأسبوع من العام الماضي ١٨٦١ مريضاً، مقابل ٤٠٢ مريضاً في عام ٢٠٢٣.

وقالت البروفيسورة ميغانا بانديت، المديرة الطبية الوطنية لنظام الرعاية الصحية الوطني، إن عدد المرضى في المستشفيات بسبب الإنفلونزا «مرتفع للغاية بالنسبة لهذا الوقت من العام».

وأضافت بانديت: «مع الطلب القياسي على أقسام الطوارئ وسيارات الإسعاف، وإضراب وشيك للأطباء المقيمين، فإن هذه الموجة غير المسبوقة من الإنفلونزا الحادة تضع هيئة الخدمات الصحية الوطنية أمام أسوأ سيناريو ممكن لهذا الوقت من العام، حيث يبذل العاملون فيها أقصى جهدهم لتقديم أفضل رعاية ممكنة للمرضى».

وتابعت: «لقد بذل العاملون في المستشفيات قصارى جهدهم لتطعيم عدد أكبر من الناس مقارنةً بالعام الماضي، ومع تبقي أسبوع واحد فقط لضمان أقصى قدر من المناعة ضد الإنفلونزا قبل عيد الميلاد، أحثّ كل من يستحق التطعيم على حجز موعد أو زيارة مركز تطعيم في أقرب وقت ممكن. فالتطعيم هو أفضل حماية من الإصابة بمرض شديد محتمل، كما أنه يساعد في حماية من حولك». وتأتي هذه الأرقام في الوقت الذي قال فيه خبراء الصحة إن تصريح أحد قادة هيئة الخدمات الصحية الوطنية بأن الأشخاص الذين يعانون من أعراض الإنفلونزا «يجب أن يرتدوا» كمامة، يُنذر بخطر إحداث «ارتباك» بشأن ما يجب على الجمهور فعله للمساعدة في وقف انتشار الفيروس.

وقالت الدكتورة فرانشيسكا كافالارو، مديرة التحليلات في هيئة الصحة، إن أحدث الأرقام تُظهر أن هيئة الخدمات الصحية الوطنية بدأت «تشعر بأولى بوادر الشتاء». وأضافت كافالارو: «تُظهر هذه الضغوط هشاشة الوضع المالي لهيئة الخدمات الصحية الوطنية. لم تُخصص ميزانية الحكومة الأخيرة أي تمويل إضافي لمساعدة الخدمات على الحفاظ على الخدمات الأساسية وتحقيق أهداف الأداء الطموحة، حتى مع استمرار ارتفاع الطلب. هذا يُعرّض هيئة الخدمات الصحية الوطنية لوضع مالي حرج، وهو ما يُنذر بتدهور رعاية المرضى وتعثر التعافي».

المصدر: العربية.نت

صيدا تُسدل ستارة الميلاد بالموسيقى

صيدا ثريا حسن

أسدلت مدينة صيدا ستارة فعاليات قرية صيدا الميلادية، التي نظّمتها بلدية صيدا بالتعاون مع أساقفتها، بعد خمسة أيام حافلة بالفرح واللقاء، وذلك خلال أمسية فنية احتفالية احتضنتها باحة كاتدرائية مار نيقولاوس للروم الكاثوليك، بحضور رسمي وروحي وشعبي واسع.

الأمسية، التي جاءت بتنظيم Street Festival وتحت إشراف لجنة فعاليات صيدا السياحية في البلدية، أحيتها الأوركسترا الفلهارمونية الوطنية اللبنانية وجوقتا جامعة سيدة اللويزة والكونسرفتوار، بقيادة المايسترو الأب خليل رحمة، وقدّمت برنامجًا موسيقيًا وترنيميا مستوحى من أجواء الميلاد، لاقى تفاعلًا كبيرا من الحضور.

وشارك في الاحتفال رئيس بلدية صيدا المهندس مصطفى حجازي وأعضاء المجلس البلدي، إلى جانب راعي أبرشية صيدا للروم الكاثوليك المطران إيلي الحداد، والنائب الدكتور عبد الرحمن البزري، ومطران صيدا ودير القمر للموارنة مارون العمار، والنواب: الدكتور ميشال موسى، الأستاذ علي عسيران، والدكتور شربل مسعد، ، والوزير السابق الأستاذ إلياس حنا، والدكتور ناصر حمود ممثلًا السيدة بهية الحريري، والنائب السابق الأستاذ أمل أبو زيد.

كما حضر نائب رئيس اتحاد بلديات صيدا - الزهراني المهندس رئيف يونان، والرئيس السابق للاتحاد وبلدية صيدا المهندس محمد السعودي، والسفير عبد المولى الصلح، إلى جانب حشد من الشخصيات والفعاليات السياسية والدينية والأمنية والعسكرية والتربوية والاقتصادية، وممثلين عن الجمعيات الأهلية، والرعاة والداعمين لقرية صيدا الميلادية.

بعد النشيد الوطني اللبناني، شكر عريف الحفل عضو المجلس البلدي الأستاذ يوسف طعمة ، كل من ساهم في إنجاح هذا المهرجان والذي يقام لاول مرة في مدينة صيدا، مدينة العيش المشترك .

ألقى رئيس البلدية المهندس مصطفى حجازي كلمة أكد فيها أن صيدا، وهي تحتفل بعيد الميلاد، تُجدد رسالتها كمدينة للعيش الواحد والحوار والانفتاح، معتبرا أن الموسيقى تشكّل لغة جامعة للأمل والسلام، وجسرا للتلاقي بين أبناء المدينة على اختلاف انتماءاتهم.

وأشار حجازي إلى اعتزاز صيدا باستضافة الأوركسترا الفلهارمونية الوطنية اللبنانية، وبمشاركة جوقة جامعة سيدة اللويزة، كما أعلن تكريم الدكتورة هبة القواس تقديرا لمسيرتها الفنية والأكاديمية، ولدورها الوطني في ترسيخ الثقافة الموسيقية كمساحة نور في زمن الأزمات.

بدورها، عبّرت الدكتورة هبة القواس عن شكرها لبلدية صيدا وأساقفتها على هذا التكريم، معتبرة أن صيدا تشكّل نموذجا للمدينة التي تحافظ على هويتها الثقافية والإنسانية، وتُجسّد العيش المشترك رغم كل التحديات.

وأكدت القواس أن الموسيقى، كما صيدا، قادرة على جمع اللبنانيين حول قيم الجمال والسلام، ووجّهت تحية إلى أعضاء الأوركسترا والجوقتين على المستوى الفني الراقي الذي قدّموه.

وفي ختام الاحتفال، قدّم رئيس البلدية المهندس محمد حجازي درعًا تكريميا للدكتورة هبة القواس، بمشاركة المطران إيلي الحداد والنائب عبد الرحمن البزري، وسط تصفيق الحضور.

اللواء

قبل ٣٧ عاماً

٢٤ كانون الاول ١٩٨٨

بوش: ملتزمون بمنع ليبيا من انتاج الاسلحة الكيميائية

اكد جورج بوش الرئيس الاميركي المنتخب ان حكومته ستلتزم بالحيلولة دون تطوير ليبيا لقدراتها على انتاج اسلحة كيميائية.

قبل ٢٥ عاماً

٢٤ كانون الاول ٢٠٠٠

اجتماع وزاري في المنامة اليوم يمهّد للقمة الخليجية غداً

يعقد وزراء خارجية دول مجلس التعاون الخليجي اليوم في المنامة اجتماعاً لوضع اللمسات الاخيرة على جدول اعمال القمة الخليجية التي ستجري غداً وبعد غد في البحرين.