غير مخصص للبيع

اللواء
يومية سياسية عربية

الاربعاء ٣٠ تشرين الثاني ٢٠٢٢م □ ٦ جمادى الأولى ١٤٤٤هـ □ السنة ٥٨ □ العدد ١٦٥٤٣

AL-LIWAA 30 Novembre 2022 – 58éme Année – No.16543

5000 L.L.

السيول تحاصر المواطنين في سياراتهم
ص ٤

جزائريان يصلان إلى مكة على متن دراجة نارية
ص ٨

العجز النيابي: الكابيتال كونترول «طبخة بحص» وانتخاب الرئيس أسير الورقة البيضاء

موعد جلسة مجلس الوزراء قيد الدرس.. ومياه الشفة ملوثة في منازل سكان العاصمة

تساؤلات حول الحملة على اللواء عباس إبراهيم

كتب صلاح سلام

الحملات المشبوهة التي يتعرض لها اللواء عباس إبراهيم بين فترة وأخرى، تتجاوز استهداف شخصه، للنيل من دوره الوطني في الداخل، ولتشويه سمعته في الخارج.

الحملة الحالية ليست الأولى من نوعها، وقطعاً لن تكون الأخيرة، طالما بقي المدير العام للأمن العام في تألقه الحالي، وما يحققه من نجاحات أمنية وديبلوماسية، وحتى سياسية.

في صيف عام ٢٠٢١ إستغل أصحاب هذه الحملات دعوة المحقق طارق البيطار للواء إبراهيم الإدلاء بشهادته، وبما لديه من معلومات حول ملابسات إنفجار المرفأ، لإطلاق إشاعات تفبرك دوراً مزعوماً لمدير عام الأمن العام في وجود الأمونيوم في المرفأ، سرعان ما تبين لاحقا زيف هذه الإشاعات، وتم كشف مطلقيها لغايات سياسية ليست بعيدة عن أجواء الإنتخابات التي كانت تتحضر لها البلاد.

وعندما حصلت أزمة الجوازات في مطلع العام الحالي، حاول بعض الأبواق تحميل مديرية الأمن العام مسؤولية حرمان اللبنانيين من حقهم الطبيعي في الحصول على جوازات السفر. ولكن الوقائع والمستندات أثبتت أن المدير العام للأمن العام سبق له وطلب عبر المراجع المعنية تأمين كلفة طبع الجوازات الجديدة قبل حوالي سنة من الوصول إلى الخط الأحمر من المخزون الإستراتيجي المعمول به منذ فترة ليست قصيرة. ولكن عدم تجاوب السلطات المعنية مع التحذيرات المتكررة للواء إبراهيم بضرورة تحويل المبالغ اللازمة للمطبعة الفرنسية للمباشرة بعمليات الطبع، وشحن الكميات الجاهزة لتلبية طلبات المواطنين المتزايدة في ظل الأزمات التي يتخبط فيها البلد، وتدفع الكثيرين للهجرة بحثاً عن لقمة العيش، وسعياً لحياة كريمة ومستقرة، حرمتهم منها المنظومة السياسية الفاسدة.

نجاح «وسيط الجمهورية» في المهمات التي اوكلت إليه طوال فترة توليه المسؤولية الأمنية، لم تنزل برداً

٨

فضح مطر تشرين الثاني الغزير عجز الطبقة الحاكمة مع انه أنعش الآمال بمواسم زراعية منتجة، مع بروز شبح ازمة الغذاء العالمي، التي بشر بها وفد الكونغرس الاميركي الذي زار بيروت ليوم واحد، حاملاً «الكليشيهات الدولية» نفسها والتي تكررها السفيرة الاميركية في بيروت دورثي شيا، وهي تنتقل من جمعية الى رابطة فحزب، ولا تترك مناسبة إلا ولها فيها حضور، على طريقة «بكل عرس قرص»: انتخاب رئيس، حكومة جديدة، اصلاحات للاتفاق مع صندوق النقد الدولي، ثم مساعدات واستثمارات لها أول وليس لها آخر..

وكشفت جلسات اللجان المشتركة لدرس اقرار قانون الكابيتال كونترول عن عجز نيابي، يعطي الاولوية لاستمرار تهريب الاموال الى الخارج، مع كلام معسول، لكنه أجوف حول حقوق المودعين، مما دفع بـ«مصادر نيابية» مشاركة لإبلاغ «اللواء» درجة عالية من التشاؤم، على خلفية ان ما يجري «طبخة بحص».

٧

الجماهير الأميركية والإيرانية سوياً على المدرجات القطرية (طلال سلمان)

الأميركيون يحسمون معركتهم المونديالية أمام إيران

حسمت الولايات المتحدة الاميركية «معركتها» الكروية مع غريمها الإيراني بهدف دون مقابل، في المباراة التي أجريت بينهما مساء الثلاثاء، بختام منافسات المجموعة الثانية من مونديال لكرة القدم قطر ٢٠٢٢.

ولم تخرج المواجهة عن أدبيات كرة القدم كما الروح الرياضية، وخير مثال تواجد جماهير المنتخبين سوياً على المدرجات، علما أنه ووفق هذه النتيجة تمكنت الولايات المتحدة من العبور لدور الـ١٦ من المركز الثاني، بينما ودعت إيران البطولة.

واكد المنتخب الإنكليزي تأهله إلى دور الـ١٦ بفوزه على نظيره الويلزي بثلاثية نظيفة.

٧

السعودية تجدد دعمها الراسخ لثقافة الحوار بين الشعوب

الملك سلمان بن عبد العزيز مترئساً جلسة مجلس الوزراء (واس)

جدّد مجلس الوزراء السعودي خلال جلسته التي عقدها أمس برئاسة خادم الحرمين الشريفين الملك سلمان بن عبد العزيز، دعم المملكة الراسخ لجهود نشر ثقافة الحوار ومد جسور التواصل بين مختلف الثقافات، واهتمامها بتعزيز الوئام والتعايش بين الشعوب من أجل عالم ينعم بالأمن والاستقرار وهو ما أكدته خلال مشاركتها في المنتدى العالمي التاسع لمنظمة الأمم المتحدة لتحالف الحضارات، الذي عقد في مدينة فاس المغربية.

وفي بداية الجلسة، أطلع خادم الحرمين الشريفين، مجلس الوزراء على فحوى الرسالة التي بعث بها لأمير الكويت، والرسالة التي تلقاها من رئيس جمهورية أذربيجان، وتتصلان بالعلاقات التي تربط المملكة ببلديهما، وسبل دعمها وتعزيزها في مختلف المجالات.

ثم تناول المجلس مجمل اللقاءات والمحادثات التي جرت بين مسؤولين بالمملكة ونظرائهم في عدد من الدول في الأيام الماضية؛ بهدف الارتقاء بالعلاقات المشتركة إلى آفاق أرحب، وتعزيز التعاون مع المجتمع الدولي بهيئاته ومنظماته، في كل ما من شأنه الإسهام بتحقيق التنمية والازدهار والسلام في العالم أجمع.

وأوضح وزير الدولة عضو مجلس الوزراء لشؤون مجلس الشورى وزير الإعلام بالنيابة عصام سعيد، أن المجلس عدّ انتخاب المملكة رئيساً للمجلس التنفيذي لمنظمة السياحة العالمية التابعة للأمم المتحدة، ترجمةً لدورها المؤثر في العمل الدولي متعدد الأطراف، وما تحظى به من تقدير على المستوى العالمي في هذا المجال بإسهاماتها ومبادراتها الهادفة لتطوير قطاع سياحي عالمي مستدام وشامل.

وفي الشأن المحلي، بارك مجلس الوزراء ما أعلنه ولي العهد رئيس مجلس الوزراء، عن إطلاق المخطط العام لمطار الملك سلمان الدولي، لتكون

٧

مناورات إسرائيلية أميركية تُحاكي هجوماً على إيران

بدأت إسرائيل والولايات المتحدة، أمس، إحدى المناورات الجوية المشتركة الكبرى خلال سنوات، وقالت صحيفة جيروزاليم بوست الإسرائيلية إنها تحاكي ضربات هجومية ضد البرنامج النووي الإيراني.

وأعلن الجيش الإسرائيلي -في بيان- انطلاق سلسلة من التدريبات الجوية المشتركة، وقال إن مقاتلات وطائرات التزود بالوقود جوا من البلدين ستحاكي على مدى أيام "عددا من السيناريوهات في مواجهة تهديدات إقليمية"، دون أن يقدم مزيدا من التفاصيل.وقالت جيروزاليم بوست إن المناورات التي ستجرى فوق البحر الأبيض المتوسط وتستمر حتى غد الخميس تشمل إجراء طلعات جوية بعيدة المدى، لمحاكاة المهام التي تحتاجها المقاتلات للوصول إلى إيران.

وأضافت الصحيفة أن إسرائيل "رفعت مستوى استعدادها للخيار العسكري ضد المنشآت النووية الإيرانية".

وتأتي هذه المناورات بُعيد عودة رئيس أركان الجيش الإسرائيلي أفيف كوخافي من واشنطن، وقد اجتمع خلال الزيارة مع كبار القادة العسكريين في الولايات المتحدة.

وقال كوخافي إن المرحلة المقبلة ستشهد توسعا ملموسا لرقعة الأنشطة المشتركة بين الجيش الإسرائيلي والقيادة المركزية التابعة للجيش الأميركي، مؤكدا أن الجيش الإسرائيلي سيواصل العمل بشكل مكثف ضد التمركز الإيراني في المنطقة.

في الأثناء، قال رئيس هيئة الأمن القومي الإسرائيلي إيال حولاتا أمس إن إيران لا تزال تشكل التحدي الأمني الرئيسي الذي يواجه إسرائيل.

وأضاف حولاتا، في كلمة ألقاها في مؤتمر ينظمه المعهد الإسرائيلي للديمقراطية، أن البرنامج النووي الإيراني والأنشطة الإيرانية في المنطقة من القضايا الرئيسية المطروحة، بالإضافة إلى ما وصفه بالإرهاب العالمي.

وتابع أنه شارك نهاية الأسبوع الماضي في مؤتمر عقد بالبحرين وتناول موضوع الأمن القومي، قائلا إنه تبين أن التعامل مع إيران أصبح يحظى بإجماع دولي، وفق تعبيره.

(الوكالات)

مناورة مشتركة لمقاتلات أف- ٣٥ في صحراء النقب

■ ضرائب موازنة ٢٠٢٢٤: إلى الهجرة در!

د . لينا تنير

■ أهالي المزرعة: نُزوَّد بمياه ملوثة بالمجارير

ص ٤

دولار بيروت ٤٠٤٥٠ ل.ل

حركة الدولار لم تتجاوز الـ٤١ ألفاً!

حافظ سعر صرف الدولار الأميركي في السوق السوداء على سقف لم يتجاوز الـ٤١,٠٠٠ ل.ل. إذ سجل ارتفاعاً قبل الظهر الى حدود ٤٠٦٠٠ و٤٠٧٠٠ ل.ل. ثم ما لبث ان انخفض الى ٤٠٣٥٠ و٤٠٤٥٠ ل.ل. لكل دولار أميركي، بانتظار تحويل الرواتب، ومعرفة كيفية تطبيق التعميم ٦١ الذي مدّد له حاكم مصرف لبنان شهراً إضافياً.

تصعيد إسرائيلي في الضفة: ٤ شهداء خلال ١٢ ساعة

أعلنت وزارة الصحة الفلسطينية أمس استشهاد ثلاثة فلسطينيين في اشتباكات ليلية بالضفة الغربية المحتلة خلال مواجهات مع قوات الاحتلال الإسرائيلي ليرتفع بذلك عدد الشهداء الفلسطينيين خلال ١٢ ساعة إلى أربعة.

وقالت وزارة الصحة في بيان إن "الشقيقين جواد عبد الرحمن عبد الجواد ريماوي (٢٢ عاماً) وشقيقه ظافر عبد الرحمن عبد الجواد ريماوي (٢١ عاماً) استشهدا اثر اصابتهما برصاص الاحتلال في قرية كفر عين قضاء رام الله".

كما اعلنت الوزارة عن "استشهاد مواطن آخر متأثراً بجروح حرجة أصيب بها برصاص الاحتلال الحي في الرأس، في بلدة بيت أمر، جنوب مدينة بيت لحم".

واعلنت جمعية الهلال الاحمر بعد منتصف الليل عن اصابة ٢٢ فلسطينيا خلال مواجهات بيت أمر.

وفي وقت لاحق أمس استشهد راني مأمون فايز أبو علي، من سكان بيتونيا، برصاص قوات الاحتلال الإسرائيلي، بزعم أنه نفذ عملية دهس ضد مجندة إسرائيلية على طريق ٦٠ الاستيطاني قرب مستوطنة "كوخاف يعقوب" ما بين رام الله والقدس المحتلة.

وأصيبت مجندة إسرائيلية (٢٠ عاما)، بجروح وصفت بين المتوسطة والخطيرة عند مستوطنة "كوخاف يعقوب"، جراء دهسها من قبل مركبة التي هربت من المكان.

وفي بيان مقتضب للمتحدث باسم الجيش الإسرائيلي، جاء أن المصابة في عملية الدهس هي مجندة في الجيش الإسرائيلي في العشرينيات من عمرها، حيث يحقق الجيش في ملابسات عملية الدهس.

وأبلغت هيئة الشؤون المدنية وزارة الصحة الفلسطينية بإصابة مواطن بجروح خطيرة جداً، عقب إطلاق الاحتلال النار عليه، قرب رام الله، أعلن لاحقا عن استشهاده تأثرا بإصابته.

وأفادت وسائل إعلام إسرائيلية، بأن مجندة إسرائيلية أصيبت في عملية دهس، وتم إطلاق النار على سائق السيارة قرب بلدة مخماس بعدما فر من المكان ولاحقته قوة خاصة من الجيش وقامت بإطلاق النار عليه وإعدامه ميدانيا.

٧

الحرس الثوري يعترف بمقتل أكثر من ٣٠٠ محتج

أعلنت السلطات الإيرانية أمس، للمرة الأولى منذ الاحتجاجات على وفاة الشابة مهسا أميني بعدما أوقفتها شرطة الأخلاق في طهران، مقتل أكثر من ٣٠٠ شخص خلال الاضطرابات التي شهدتها البلاد منذ منتصف أيلول.

وتعتبر السلطات هذه التظاهرات "أعمال شغب" يحرض عليها الغرب.

وقال قائد القوة الجوفضائية للحرس الثوري العميد أمير علي حاجي زاده في تسجيل مصوّر نشرته وكالة "مهر" الإخبارية إن "الجميع في البلاد تأثروا بوفاة هذه السيّدة. لا أملك الأرقام الأخيرة، لكنني أعتقد أن أكثر من ٣٠٠ شهيد سقطوا في البلاد بينهم أطفال، منذ وقعت هذه الحادثة".

وتشمل الحصيلة عشرات عناصر الأمن الذين قتلوا في المواجهات مع المتظاهرين أو في اغتيالات، بحسب السلطات الإيرانية.

٧

حالة «الستاتيكو» تتحكم بالاستحقاق الرئاسي إلى العام المقبل

زيارة وفد الكونغرس الأميركي استطلاعية ولا تُقدِّم أو تُؤخِّر

يبدو ان حالة «الستاتيكو» التي تحكم الاستحقاق الرئاسي ستطول، وأن العام الحالي سيأفل على استمرار الفراغ في قصر بعبدا، على أمل ان يحمل العام القادم من المعطيات ما يفيد بأن طبخة التسوية في المنطقة قد نضجت وأنه آن الأوان لكي ينتخب رئيس في لبنان ينتظم معه عمل المؤسسات ويعود الاقتصاد الى الاقلاع لتتحسن معه احوال الناس التي لم يعد لديها القدرة على تحمل وزر الازمة الاقتصادية والاجتماعية الناجمة عن نهب مقدرات البلد من جهة، والضغوط الدولية التي تمارس على لبنان من جهة ثانية.

من الثابت الى الآن ان الأفق الداخلي مقفل بالكامل أمام التفاهم على أي شخصية لتولي سدة الرئاسة، ومرد ذلك الى موازين القوى التي تتحكم بمجلس النواب والتي لا يمكن لأي فريق سياسي مهما كان حجمه ان ينفرد بقرار الانتخاب، من دون ان يحبك تفاهمات مع قوى اخرى يشكل معها الثلثين لتأمين النصاب والانتخاب وفق ما ينص عليه الدستور.

والمتابع لمسار عمل اللجان النيابية او الجلسات العامة يدرك بشكل حسي وملموس أن هناك انقساماً حاداً تحت قبة البرلمان لا يمكن معه انجاز اي استحقاق رئاسي او حكومي او برلماني، وان مسألة التفاهمات تتطلب معجزة ما، او كلمة سر من وراء البحار تصل الى آذان المسؤولين وتحتم عليهم النزول عن الشجرة والخروج من وراء متاريس مواقفهم الثابتة والجلوس على طاولة حوارية تؤدي الى الاتفاق على ما هو موضع خلاف وفي مقدمة ذلك الانتخابات الرئاسية.

وثمة من يسأل انه ما دام الافق الداخلي مسدوداً، وما دام الجميع يعلم ان العامل الخارجي هو الناخب الاول في الاستحقاق الرئاسي، فلماذا لا تفتح النوافذ على الخارج للمساعدة على الخروج من المأزق؟.

تجيب مصادر سياسية عليمة على هذا السؤال بالقول انه صحيح ان العاملين الاقليمي والدولي لهما دور فعّال في أي استحقاق لبناني نظراً للتركيبة السياسية الموجودة، وأنه لطالما كان الخارج يساعد على حل مشاكلنا في الداخل، غير ان الظروف الحالية مختلفة كلياً عن السابق، فالدول التي كانت تعتبر لبنان أولوية على أجندتها الخارجية، هي الآن غارقة في كم هائل من المشاكل إن على مستوى الدائرة بين روسيا وأوكرانيا والتي تطال شظاياها العديد من الدول، او على مستوى المشاكل الاقتصادية التي تضرب العالم طولاً وعرضاً منذ بداية «كورونا» الى اليوم، وهذه الدول حيال هذا الواقع لا تجد ان هناك ما يجعلها تنصرف عن معالجة مشاكلها لكي تهتم بمشاكل لبنان، علماً أن هناك بعض الدول التي كانت صادقة في تعاطيها مع لبنان من خلال اسداء النصائح بضرورة ان يساعد اللبنانيون انفسهم ويتكاتفوا لحل مشاكلهم قبل ان ينزلق بلدهم الى الهاوية، غير أن المسؤولين في لبنان لطالما اداروا الأذن الصماء لهؤلاء وتعاطوا مع المسائل بنوع من اللامبالاة وصل بنا الامر الى ما نحن عليه.

ولا تخفي المصادر ان باريس، وتحديداً الرئيس ايمانويل ماكرون ما زال يعطي حيزاً من اهتمامه للوضع اللبناني من منطلق الحرص الفرنسي على عدم انهيار هذا البلد والمحافظة على صيغته الفريدة، ولذا فإن الرئيس الفرنسي ما زال يثير الوضع اللبناني مع اي مسؤول يلتقيه علّه ينجح في تأمين الظروف الملائمة لإخراج لبنان من مأزقه، على الرغم من الازمات التي تعصف بالمنطقة والتي تتقدم على الملف اللبناني بأشواط واذا كانت المصادر تعوّل على أي لقاء دولي يكون لبنان حاضراً على طاولة البحث فيه، غير أنها لا تتوقع أن تحمل القمة الأميركية – الفرنسية بين الرئيس جون بايدن وايمانويل ماكرون اية حلول سحرية للبناني، وان الوضع في لبنان لن يكون اساسياً في هذه المباحثات، خصوصاً وأن الجانبين يدركان بأنه لم يحن الوقع بعد للتدخل المباشر والعمل على حل الازمة المتشعبة الموجودة في لبنان، اذ ان حصول مثل هكذا امر، لن يكون إلا من ضمن تسوية ما تعمل المطابخ الدولية على حياكتها وإن ببطء.

> ماكرون وبايدن يقاربان الملف اللبناني من باب إمكانية حياكة تسوية شاملة للمنطقة ولا حلَ منفرداً

وحول الزيارة التي قام بها وفد الكونغرس الاميركي الى لبنان، فإن المصادر وضعت هذا الامر في خانة استطلاع الرأي، فالكل يعلم أن مثل هكذا وفد لا يكون في يده الحل والربط، وأن جُلَّ ما فعله اعضاء الوفد الاميركي أنهم كمنوا الاستعجال في انجاز الاستحقاق الرئاسي، وانهم حذروا من تبعات استمرار الفراغ في بلد يغرق من رأسه حتى أخمص قدميه في الازمات الاقتصادية والمالية والسياسية، وانهم بدورهم سمعوا من المسؤولين اللبنانيين آراء متفاوتة حول كل ما طرح من نقاش.

وفي تقدير المصادر ان مثل هكذا زيارات لا تقدم ولا تؤخر على صعيد الأزمة في لبنان، وأن المؤثر الفعلي في هذا الملف هو البيت الابيض والخارجية الاميركية.وعدا ذلك يبقى من باب رفع العتب والظهور في مظهر المهتم بالوضع في لبنان الذي ما تزال واشنطن تعتبره صديقاً لها.

حسين زلغوط

همس

تتباين المعلومات حول حقيقة ما حصل بين لبنان والولايات المتحدة في ما خص المراسلة الخطية المتعلقة بهبة فيول معروفة المصدر..

غمز

استبعد مسؤول كبير إقدام المجلس الدستوري على إبطال كلي لقانون الموازنة عن العام ٢٠٢٢..

لغز

تناهت معلومات لنقابات متعددة أن منح «الفريش دولار» الدولية لتشجيع المدرسين على التعليم السنة الماضية، أصبحت في خبر كان!

بري بحث وياسين شؤوناً بيئية والتقى وفداً من «العاملية»

حمية: ١٠ ملايين دولار إيرادات المرفأ للخزينة شهرياً

استقبل رئيس مجلس النواب نبيه بري، في مقر الرئاسة الثانية في عين التينة، وزير البيئة في حكومة تصريف الأعمال ناصر ياسين حيث جرى عرض لشؤون بيئية ولواقع إدارة النفايات الصلبة والعمل الذي تقوم به وزارة البيئة للنهوض بهذا القطاع وشؤوناً تشريعية متصلة بالشأن البيئي.

كما استقبل الرئيس بري وزير الأشغال العامة والنقل في حكومة تصريف الأعمال علي حمية الذي قال بعد اللقاء: «وضعت الرئيس بري في أجواء العمل على مستوى المشاريع التي تقوم بها وزارة الأشغال العامة والنقل، الموضوع الأول الذي تم بحثه تهيئة المرافئ اللبنانية الموجودة لإستقبال جميع الخدمات اللوجستية المرتبطة بالأنشطة البترولية على مستوى البترول والغاز، وكما يعلم الجميع ان الهاجس الأساس هو زيادة إيرادات الدولة وتوفير فرص العمل وتحريك الحركة الاقتصادية».

أضاف: «الأمر الآخر الذي تم بحثه أيضاً موضوع إنشاء مشاريع متخصصة على الساحل اللبناني معنية بالأنشطة اللوجستية المرتبطة بالأنشطة البترولية لأننا في مرحلة الاستكشاف، فالمرافئ الموجودة قد تفي بالغرض لمدة سنة أو سنة ونصف، إنما على المدى الطويل حيث يوجد عشرة بلوكات لا يمكن لها أن تقوم بالإيفاء. لذا علينا إنشاء مرافئ جديدة وأخبرت دولة الرئيس أن هذا العمل جارٍ على قدم وساق ضمن خطة وزارةً الأشغال العامة والنقل وهذا الموضوع أيضاً في مجلس الوزراء. ونحن بطبيعة الحال منفتحون على كل الاستثمارات من الشرق والغرب ومن الدول العربية الشقيقة للإستثمار في هذا المجال».

الرئيس بري مجتمعاً مع الوزير حمية (حسن إبراهيم)

وقال: «كما ناقشنا موضوع إعادة إعمار مرفأ بيروت، والذي بطبيعة الحال ومنذ تشكيل الحكومة عملنا على تفعيل العمل في المرفأ قبل إعادة الإعمار لأن تفعيل العمل يرفع من قيمته، وبحمد الله اليوم إيرادات المرفأ أصبحت تحوّل الى الخزينة العامة فوق الـ ١٠ ملايين دولار بشكل شهري، وهذا كان سبباً أساسياً في تخفيض عجز الموازنة عام ٢٠٢٢ إضافة الى موازنة عام ٢٠٢٣ سواء من المرافئ أو من مطار رفيق الحريري الدولي. لقد وضعت دولة الرئيس بصورة الإيرادات المتوقعة من المرافق التابعة لوزارة الأشغال بحيث ستكون أساسية لتزويد مالية الدولة».

وأشار حمية الى ان «الأمر الأخير الذي ناقشته مع الرئيس بري هو الأملاك البحرية العامة»، وقال: «الهاجس الأساسي لدينا في الوزارة تحصيل الإيرادات للدولة دون المساس بجيوب المواطنين».

واستقبل رئيس المجلس رئيس الجمعية الخيرية الإسلامية العاملية يوسف محمد بيضون على رأس وفد من مجلس الأمناء في الجمعية، وقدّم له درعاً تقديرية.

على صعيد آخر، دعا الرئيس بري الى عقد جلسة في تمام الساعة الحادية عشرة من قبل ظهر غد الخميس في الأول من كانون الأول وذلك لانتخاب رئيس الجمهورية.

ميقاتي رأس اجتماعين حول موازنة الـ٢٣ والوضع الصحي

الرئيس ميقاتي يترأس اجتماعاً حول واقع المستشفيات

رأس رئيس حكومة تصريف الأعمال نجيب ميقاتي اجتماعاً خُصّص للبحث في موازنة العام ٢٠٢٣ شارك فيه نائب رئيس الحكومة سعادة الشامي، وزير المالية يوسف الخليل، مستشار الرئيس ميقاتي الوزير السابق نقولا نحاس، مدير عام وزارة المالية جورج معراوي، مدير عام الجمارك بالإنابة العميد ريمون خوري.

وأعلن الوزير الخليل بعد اللقاء انه تم البحث بموضوع موازنة عام ٢٠٢٣ والتعديلات المطلوبة عليها، والانخراط في تصحيح جدّي للمواضيع المالية والاقتصادية فيها.

واستقبل الرئيس ميقاتي المدير العام للأمن العام اللواء عباس إبراهيم.

والتقى أيضاً وفدا من مجلس إدارة هيئة قطاع البترول ضم السادة وسام شباط، غابي دعبول ووسام الذهبي الذين وضعوه «في آخر المستجدات المتعلقة بالأنشطة البترولية التي ستنفذ في البلوك رقم ٩ قريبا من قبل شركة «توتال» والأمور المتعلقة بدورة التراخيص الثانية لتلزيم البلوكات الثامنة الباقية التي لا تزال مفتوحة».

ورأس ميقاتي إجتماعا خُصص للبحث في موضوع مستحقات المستشفيات قبل ظهر أمس في السراي الحكومي، شارك فيه وزير الصحة العامة فراس الأبيض، وزير المال يوسف الخليل، رئيس لجنة الصحة النيابية النائب بلال عبدالله ونقيب المستشفيات سليمان هارون.

وقال الأبيض بعد اللقاء: «عرضنا موضوع أتعاب المستشفيات المتوجبة عن المرضى. وهناك مشكلة في الزيادة التي حصلت على موازنة الاستشفاء في وزارة الصحة، إذ يلزم لصرف مستحقات المستشفيات عن الخدمات المقدمة للمرضى وضع مرسوم لتحديد سقوف المستشفيات لنتمكن من تطبيق الزيادات التي تمّت على التعرفات. وبسبب عدم انعقاد جلسات لمجلس الوزراء لم يصدر هذا المرسوم وبالتالي أبلغتنا وزارة المالية بتعذر صرف هذه المستحقات مما يهدّد استمرارية تقديم خدمات المستشفيات للمرضى، وكان صدر بيان الأسبوع الماضي من قبل نقابة المستشفيات أفاد بأنها ستتوقف عن تقديم الخدمات لجميع المرضى ومنهم مرضى غسيل الكلى والسرطان وغيرهم، لأنها وفي حال لم تتقاضَ أتعابها فلن تتمكن من شراء المستلزمات المطلوبة وخصوصا وأن السوق في لبنان قائم كله على الأموال النقدية».

واعتبر الأبيض «أن الخطر في هذا الموضوع هو الوصول الى سقوط هذه الاعتمادات في حال لم تحجز حتى تاريخ ١٥ كانون الأول الحالي، وهذا يعني أن كل الأعمال التي قامت بها المستشفيات خلال سنة ٢٠٢٢ قد تخسرها أو لا تحصّلها إلا بعد فترة طويلة، وهذا ما يهدّد كافة القطاع الاستشفائي ويوقف الأعمال لجميع المرضى، وهذا الأمر جدا خطير».

وقال: «كان الإجتماع بحضور وزير المالية لإيجاد الحلول المناسبة، ولم نجد في الجلسة حلولا خارج إطار صدور هذا المرسوم بحسب القانون لتتمكن وزارة المالية من القيام بواجباتها. وفي هذا الموضوع، فنحن كقطاع صحي وكوزارة صحة ولجنة صحة نيابية نرفع الصوت عاليا لأن هذا الموضوع يشكّل خطرا داهما على المواطن وعلى صحته وعلى أموره الأساسية، ولذلك نريد حلا سريعا له قبل الوقوع في المحظور ودخول بيان نقابات المستشفيات حيز التنفيذ عندها يصبح المرضى من دون تغطية».

من ناحيته، قال عبد الله: «باختصار اننا أمام استحقاق داهم ألا وهو ضرورة عقد جلسة استثنائية لمجلس الوزراء لبتّ هذه المسألة وكل من سيعارض أو سيبدأ باجتهادات دستورية من هنا وهناك بخلفية طائفية وغير طائفية سياسية أو غير سياسية سيكون في وجه الناس، وكل الجهود التي تقوم بها وزارة الصحة ونقابة المستشفيات بمؤازرة لجنة الصحة النيابية مع كل المؤسسات الضامنة هي لنخفف عن كاهل المواطنين، وأعتقد أن المسألة حساسة وهي مسألة وطنية وفوق كل الاعتبارات السياسية لذلك أتمنى أن لا يكون هناك معارضة أو أي أصوات باتجاه عرقلة هذا الأمر.

بدوره قال هارون: «لا يوجد أي سبب مقنع لعدم انعقاد مجلس الوزراء لاتخاذ القرارات الأساسية المتعلقة بالأمور الحياتية وخاصة الأمور الصحية، من هنا ندعو لانعقاد جلسة سريعة لمجلس الوزراء لاتخاذ القرارات اللازمة بما يسمح للمستشفيات بالاستمرار بعملها».

واستقبل الرئيس ميقاتي النائب محمد سليمان الذي أعلن بعد اللقاء: «عرضنا لمطالب إنمائية وحياتية تخصّ منطقة عكار، فهناك أمور ضرورية وملحّة في المجالات التربوية والصحية والمعيشية، ومن المفروض إيجاد حلول لها من خلال اجتماع مجلس الوزراء لاتخاذ القرارات المطلوبة، فنحن لا نريد أن يعاني الناس بسبب المناكفات السياسية. ويفترض بمجلس الوزراء أن يأخذ دوره الطبيعي لتسيير أمور المواطنين».

واجتمع الرئيس ميقاتي مع رئيس المجلس الأعلى للجمارك العميد أسعد الطفيلي.

فرونتسكا تُقدِّم لمجلس الأمن إحاطتها بشأن الـ١٧٠١:

لإنهاء الفراغ الرئاسي وتشكيل حكومة كاملة الصلاحيات

غرّدت المنسقة الخاصة للأمم المتحدة يوانا فرونتسكا عبر حسابها على «تويتر»: «قدّمت إحاطة لمجلس الأمن عن تنفيذ القرار ١٧٠١ والوضع في لبنان. سررت برؤية مجلس الأمن متحدا في دعم لبنان مع تأكيد الضرورة الملحّة لانتخاب رئيس جديد للجمهورية من دون تأخير ولتنفيذ الإصلاحات».

فقد قدمت فرونتسكا ووكيل الأمين العام لعمليات حفظ السلام جان بيار لاكروا يوم أمس الأول احاطة الى مجلس الأمن بشأن التقرير الأخير للأمين العام للأمم المتحدة أنطونيو غوتيريش حول تنفيذ القرار ١٧٠١ والوضع في لبنان.

وأشادت المنسقة الخاصة بالخطوة التي اتخذتها لبنان وإسرائيل بشأن وضع حد لنزاعهما حول الحدود البحرية وإقامة حدود بحرية دائمة في ٢٧ تشرين الأول الفائت. وقالت: «هذا إنجاز تاريخي يمكن أن يعزز الأمن والاستقرار في المنطقة ويحقق فوائد اقتصادية لكلا البلدين».

وفي حين رحّبت المنسقة الخاصة بهذا التقدم على المستوى الإقليمي، نوّهت إلى أنه يتعين القيام بالمزيد في الداخل اللبناني لمعالجة العديد من الأزمات السياسية والاجتماعية والاقتصادية المتراكمة. وأشارت بشكل خاص إلى ضرورة إعطاء الأولوية لانتخاب رئيس جديد للجمهورية لإنهاء الفراغ في لبنان وتشكيل حكومة كاملة الصلاحيات.

وقالت: «في ظل التدهور الاجتماعي والاقتصادي، فإن الحد الأدنى الذي يتوقعه اللبنانيون من قادتهم هو العمل من أجل المصلحة الوطنية والمنفعة العامة». وأضافت: «أكرر دعوتي لجميع القادة السياسيين اللبنانيين إلى انتهاج مقاربة بنّاءة وتجسير الهوة لتجاوز الصعوبات والخلافات».

وشددت المنسقة الخاصة على الحاجة إلى أن تعمل مؤسسات الدولة بكامل فعاليتها وأن تكون قادرة على تنفيذ الإصلاحات العاجلة، بما في ذلك تلك المطلوبة لإتمام الإتفاق مع صندوق النقد الدولي. وقالت المنسقة الخاصة: «إن القيام بذلك ضروري لضمان مستقبل أكثر استقراراً وازدهاراً للشعب اللبناني، الذي يبقى، مع الأسف، بمثابة الطرف الأكثر تضرراً من جراء الأزمة الاجتماعية والاقتصادية الممتدة».

وشجعت على اعتماد تشريعات تعزز استقلال القضاء. وجددت دعوة الأمين العام للأمم المتحدة إلى السلطات اللبنانية لتجاوز العقبات التي تعوق إجراء تحقيق محايد وشامل وشفاف في انفجار مرفأ بيروت المأساوي عام ٢٠٢٠.

وأشادت بالجهود الدؤوبة التي يبذلها الجيش اللبناني ومؤسسات الدولة الأمنية الأخرى للحفاظ على الاستقرار والأمن في لبنان في ظل ظروف صعبة، مؤكدة أن تلك المؤسسات تستحق دعما دوليا مستمرا ومعززا.

وفي إشارة إلى التزام كل من لبنان وإسرائيل بالقرار ١٧٠١، أعادت المنسقة الخاصة التذكير بأن كلا البلدين بحاجة إلى بذل المزيد من الجهد لضمان تطبيق القرار بالكامل من أجل تحقيق السلام والأمن والاستقرار على المدى البعيد في المنطقة.

وفي الختام، أكدت فرونتسكا على استمرار الأمم المتحدة بالوقوف إلى جانب لبنان وشعبه.

شيا زارت ميقاتي والرابطة المارونية:

للبتّ بالإصلاحات لتسريع المساعدات

السفيرة شيا لدى زيارتها مقر الرابطة المارونية

زارت سفيرة الولايات المتحدة الأميركية دوروثي شيا أمس رئيس حكومة تصريف الأعمال نجيب ميقاتي وجرى بحث الأوضاع العامة والعلاقات بين البلدين.

كما زارت السفيرة الأميركية الرابطة المارونية، وكان في استقبالها رئيس الرابطة السفير خليل كرم، وأعضاء المجلس التنفيذي.

تحدث كرم في مستهل اللقاء عن تاريخ العلاقة بين لبنان والولايات المتحدة الأميركية، وتطرق الى أوضاع لبنان الحالية على مختلف الصعد.

وقدمت السفيرة شيا عرضا مسهبا عن الإسهامات الأميركية في عدد من المشروعات الإنمائية والدور الفعّال الذي اضطلعت به في تسريع ترسيم الحدود. وشددت السفيرة شيا على وجوب انتخاب رئيس جديد للجمهورية، وعدم جواز الشغور في موقع الرئاسة الأولى، وذلك من أجل انتظام عمل المؤسسات الدستورية، وإن الإطالة والمراهنة على عامل الوقت ليس في مصلحة لبنان.

وأضافت شيا انه يتعين البتّ بالإصلاحات المطلوبة، لتسريع الاتفاق مع صندوق النقد الدولي، الذي من شأنه أن يتيح للدول والمنظمات المانحة البدء بمساعدة لبنان على النهوض. مؤكدة أن الوضع في لبنان غير ميؤوس منه. وكان اتفاق على تفعيل التعاون مع الرابطة المارونية في ميادين اختصاصها.

جنبلاط لعدم الاستهتار بأمن الناس ويُشدِّد على التواصل مع عرب الـ٤٨

غرد رئيس الحزب التقدمي الاشتراكي وليد جنبلاط عبر حسابه على «تويتر»: «لا يمكن ان تستمر هذه الحالة في غياب مرجعية القضاء لذلك اتفهم مذكرة اللواء عثمان. ألم تدرك بعد الدولة بضرورة اعتماد سياسة تقشف والتركيز على الاولويات. ان اقفال عدد من السفارات قد يوفر المال المطلوب للقضاة ولتأهيل قصر العدل المعطل. كفى استهتاراً بأمن ومصالح الناس».

من جهة ثانية وبعد المحاضرة التي ألقاها الدكتور ثائر أبو صالح حول دور الدروز في مواجهة المخططات الاستعمارية، بعث جنبلاط برسالة الى ابو صالح معلقاً فيها على مضمون محاضرته، وقال:«لقد استمعت الى محاضرتكم في جامعة حيفا والتي تعود الى بضعة أشهر الى الوراء. وإذا كنت أوافق على المضمون العام لتلك المحاضرة لكنني لا أفهم تجاهلكم لنضال العرب الموحدين الدروز في لبنان وعلى مدى عقود، والتواصل القومي مع جبل العرب.

إنني أشكركم على إشارتكم حول دور كمال جنبلاط بالتنسيق مع والدكم وكمال أبو لطيف في التنسيق مع عبد الناصر لإجهاض مشروع إسرائيل في الدولة الدرزية. وبالمناسبة علينا أن لا ننسى دور اللواء شوكت شقير في هذا المجال. لكن لا أفهم هذه الاشارة العابرة والغامضة حول اغتياله التي تترك علامات استفهام»، مضيفا:«على أمل أن تتوضح الصورة في المستقبل، وتقبلوا فائق المحبة والاحترام».

وقد رد الدكتور أبو صالح على جنبلاط برسالة مماثلة، قائلا: «سررت جداً برسالتك وبحرصك المعهود على إظهار دور بني معروف الوطني العروبي في كل أماكن تواجدهم».

كرامي: لا أميل للورقة البيضاء في الانتخاب

رأى النائب فيصل كرامي أن الاصطفافات السياسية تعكس تنوّعاً على المستوى السياسي ولا أكثرية أو أقليّة في المجلس النيابي، موضحاً، في حديث له أمس، أنه ليس لديه اصطفاف سياسي وسيتّخذ مواقفه حسب الملفات.

وأكد كرامي أن ما يهمّه هو أن يكون نقطة اتّصال بين معظم الأفرقاء التي تربطه بهم علاقة جيدة لرأب الصدع وتذليل بعض العقبات بهدف الوصول إلى انتخاب رئيس للجمهورية، فهذا ما سيعيد الانتظام للحياة السياسية.

وأشار إلى أنه حتى اللّحظة لا يميل إلى الورقة البيضاء في جلسة انتخاب رئيس للجمهورية، على الرغم من أن الورقة البيضاء تُعدّ موقفاً لعدم التحدي والاستفزاز ولتأجيل الأمور بغية الحوار، لافتاً إلى أنه سيتشاور مع أعضاء لائحته للخروج بموقف موحّد في هذا الشأن.

وحول الهجوم الذي تعرّض له بعد قبول الطعن وعودته إلى البرلمان، قال كرامي: مواقفي السياسية واضحة وعلاقتي جيدة مع الجميع وثوابتي لم ولن تتغيّر والعلاقة مع السعودية دائماً ممتازة ومصلحة لبنان تتحقق عبر العلاقات الوثيقة مع كل الدول العربية.

ورداً على سؤال عمّا إذا كان قد نقل البارودة من كتف إلى كتف، قال كرامي: ليس لديّ بارودة، والبارودة الوحيدة التي أؤمن بها هي بارودة الجيش اللبناني.

ورأى كرامي أن بيان البنك الدولي بشأن لبنان يختصر الوضع الاقتصادي، مستغرباً اتّباع بعض السياسيين الأسلوب نفسه على الرغم من الوضع الراهن.

واستقبل كرامي وفدا من لقاء الأحزاب والقوى الوطنية في طرابلس، مهنّئاً بعودته للمجلس النيابي.

كما استقبل كرامي في مكتبه بشارع نديم الجسر، وفدا من الحزب السوري القومي الاجتماعي، ثم وفدا من حركة «التحرير الوطني الفلسطيني – فتح» في الشمال برئاسة مسؤولها في طرابلس جمال كيالي، مهنئين بفوزه في الانتخابات النيابية، متمنين له «التوفيق والنجاح».

وكان كرامي استقبل رئيس المنطقة التربوية في الشمال نقولا خوري مهنّئاً بعودته الى المجلس النيابي.

بو حبيب بحث وسفير الصين ملف اللاجئين

وقّع وزير الخارجية والمغتربين في حكومة تصريف الأعمال الدكتور عبدالله بو حبيب مع سفير الصين لدى لبنان تشيان مينجيان، اتفاقية تقضي بإعفاء حملة الجوازات الديبلوماسية والخاصة والخدمة من متطلبات تأشيرة الدخول بين البلدين.

بعد التوقيع، تداول الوزير بو حبيب مع السفير الصيني في القضايا الثنائية وتمتين العلاقات الثنائية.

وأكد الوزير بو حبيب «ان مسألة اللاجئين في لبنان تتطلب تضافر وتعاون المجتمع الدولي على حل هذا الملف الذي يرهق لبنان».

هاشم يُثير مع سليم ملف الأملاك المشغولة من «اليونيفيل»

أمل النائب الدكتور قاسم هاشم في تصريح بعد لقائه وزير الدفاع الوطني موريس سليم، «أن تلتزم الحكومة بما عليها من واجبات لتؤدي الحقوق لأصحابها بعد طول انتظار لسنوات خلت بما يتعلق بالحقوق المترتبة لأصحاب الأملاك المشغولة من قبل قوات «اليونيفيل» في مناطق وجودهم على امتداد مساحة الجنوب الى أعالي العرقوب، ولا يجوز التغاضي أو التأخر في دفع المستحقات خصوصا في ظل الظروف الاقتصادية والاجتماعية الضاغطة».

ونقل هاشم عن الوزير سليم تجاوبه، لافتا الى انه «أجرى الاتصالات اللازمة لتأمين الأموال لتصل لأصحابها وهذا حق وواجب الدولة».

شهر بالتمام على الشغور الرئاسي وجلسة الغد الانتخابية على طريق أسلافها
١٩٤٣ - ٢٠٢٢.. عهدان وحكومات سقطوا تحت ضغط الشارع -٢-

أحمد زين الدين

شهر بالتمام يمضي على الشغور الرئاسي من دون أن يلوح في الأفق بصيص أمل بوضع نقطة النهاية لهذا الشغور، في وقت لا يتوقع أحد أن تنتج جلسة غد (الخميس) الأول من كانون الأول جديدا، ليمضي الشهر نحو بداية عام جديد والكرسي الأولى تنتظر سيدها، لتنتظم الحياة الدستورية والسياسية والإدارية في البلاد والبدء بوضع العلاجات اللازمة للازمات الحادّة التي تعانيها البلاد والعباد، معيشيا واقتصاديا وماليا وسياسيا، إذ أن لبنان على مرّ تاريخه منذ زمن الانتداب الفرنسي حتى اليوم شهد أزمات كانت تنتج حراكا فاعلا، لكن هذا الحراك الشعبي في مواجهة شتى الأزمات لم يكن في هذا المستوى من الانقسام والتشتت والضياع كما هو اليوم، حيث يسجل منذ العام ١٩٤٣، إسقاط نحو ١٢ حكومة تحت ضغط الشارع اللبناني، والاحتجاجات الشعبية.

لم تقترب السنة الثالثة من الولاية المجددة للرئيس بشارة الخوري من نهايتها عام ١٩٥٢ حتى فرض عليه الاستقالة التي لعبت بها سلسلة عوامل داخلية وخارجية.

فداخليا، كما يقول يوسف سالم «قويت شوكة المعارضة، وبدأت الصحف تشنّ حملات عنيفة على العهد والحكومة، وعلى سيد العهد نفسه، وأخذ الرئيس وحكوماته يقابلون هذه الحملات بإحالة الصحافيين على المحاكمة وإرسال بعضهم إلى السجن حينا وتعطيل الصحف أحيانا... وكم الأفواه في لبنان، وتحطيم الأقلام، وكبت الحريات يولّد الانفجار.

وزاد الطين بلّة، بطانة فاسدة أحاطت بالرئيس وضعفه أمامها واستسلامه إلى شهواتها، ولم تكن هذه البطانة بعيدة عن الرئيس، بل كانت بمعظمها من لحمه ودمه.

ووجد السلطان سليم - شقيق الرئيس - في بعض الموظفين أدوات طيّعة يأمرها فتجيب عابثة بالأنظمة والقوانين ومبادئ الأخلاق، حتى ضجّت البلاد وارتفعت الشكوى وعمّ السخط على الدولة جميع الطبقات.

الرئيس بشارة الخوري

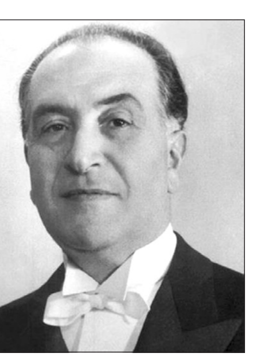
الرئيس فؤاد شهاب

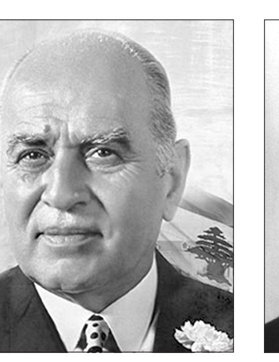
الرئيس صائب سلام

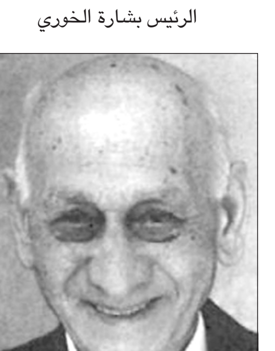
الرئيس ناظم عكاري

الرئيس سامي الصلح

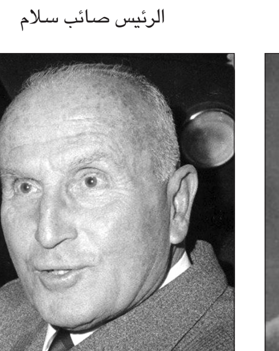
الرئيس عبدالله اليافي

وزاد في الضغط على الرئيس، إضافة إلى العومل الداخلية، ان السفارة البريطانية بدأت تتدخل ضده بشكل سافر، لأنها على حد تعبير الرئيس شارل حلو وجدت من الأفضل لمصالحها الاعتماد على المعارضة يدلّ الاعتماد على من هم في الحكم والسلطة، وهي استراتجية مألوفة لدى دول أجنبية عديدة قوامها عقد تحالف مع المعارضة لإنهاك الحكم القائم.

ويقول يوسف سالم «تدهور الوضع السياسي في البلاد وازدادت الحالة سوءا على سوء، وانتقلت المعارضة من التلميح إلى التصريح، وراحت تطالب جهارا باستقالة رئيس الجمهورية، وصار الشيخ بشارة الهدف الذي يتلقى السهام، ولم تبقَ له دروع تقيه وصار الأقطاب السياسيون الذين يأتي بهم رئيس الجمهورية إلى الحكم ويدعوهم إليه يخشون أن يصيبهم رشاش من النقمة المنصبة، على رئيس الجمهورية، فصاروا وهم متربعون في كرسي الحكم يتوددون إلى المعارضة، وينتهي بهم الأمر أن يشتركوا بأنفسهم مع المعارضة في المعركة الناشبة لإسقاط الشيخ بشارة».

يضيف يوسف سالم: «شعر رؤساء الحكومات جميعا ان سفينة الحكم صارت على وشك الغرق، فراحوا يغادرونها حتى لا يغرقوا معها ومع الرئيس» وهكذا استقالت حكومة عبد الله اليافي في شهر شباط ١٩٥٢ بعد ان خلفت وزارة حسين العويني، ولم تبقَ في الحكم أكثر من ٨ أشهر، وفي ١٢ شباط ١٩٥٢، جاء رئيس الجمهورية بوزارة سامي الصلح الذي لم يكن بعيدا عن المعارضة فانطلقت رصاصة الرحمة على العهد كما يقول الرئيس صبري حمادة «حينما حضر الصلح إلى المجلس بعصمة ورقتيه الشهيرتين»، حيث سحب من جيبه الورقة التي فيها هجوم على العهد، خاتما بالقول كما جاء في محضر جلسة مجلس النواب آنئذ «لن أطرح الثقة لأنني لا أريد الثقة منكم، وأنا ماض لأقدم استقالتي إلى فخامة رئيس الجمهورية. ولم يحضر الصلح إلى القصر الجمهوري ليقدم استقالته، كما يقول الرئيس بشارة الخوري، بل مضى إلى بيته ولحقه المعارضون» فأصدر آنئذ رئيس الجمهورية مرسومين، أحدهما ينص على قبول استقالة حكومة الصلح والثاني يقضي بتأليف حكومة ثلاثية قوامها: ناظم عكاري، باسيل طراد وموسى مبارك بعد ذلك بدأ بالاستشارات النيابية التي اختار على اثرها الرئيس صائب سلام لتشكيل الحكومة في ١٢ أيلول ١٩٥٢ لكنه لم يوفّق، فاستقال ناظم عكاري من رئاسة الحكومة وعيّن سلام خلفا له مع استبعاد الوزيرين الآخرين، وفي يومي ١٥ و١٦ أيلول دعت المعارضة إلى الإضراب العام.

لقد تصاعدت الضغوطات الاستعمارية على المنطقة بما فيها لبنان وكان في ٢٥ أيار ١٩٥٠ صدر البيان الثلاثي الأميركي - البريطاني - الفرنسي يؤكد اتفاق الدول الثلاث على التدخل المشترك في الشرق الأوسط بحجة المحافظة على الأوضاع وتأمين الاستقرار، وتزايد الدول العربية بالسلاح، شرط عدم استعماله ضد بعضها البعض وبين هذه الدول بالطبع كانت إسرائيل.

«وتبع هذا البيان ظهور (الدفاع المشترك) الذي كان المطلوب من الدول العربية الإنضمام إليه. ورفض الشيخ بشارة الإنضمام إلى هذا الحلف، الأمر الذي أدّى إلى خلافه مع السياسة البريطانية، ومن ثمّ إلى نشاط العملاء البريطانيين في تأليب الرأي العام اللبناني عليه، وبالتالي التمهيد لإسقاط عهده».

لقد ظل الرئيس بشارة الخوري على الدوام يرفض ربط لبنان بأحلاف أجنبية لأنها تعارض روح الميثاق الوطني الذي كان أحد أهم أعمدة وفاق اللبنانيين، ومع انتصار ثورة ٢٣ يوليو الناصرية في مصر عام ١٩٥٢ ازدادت الضغوط الاستعمارية على المنطقة من جهة، وازداد صراع الدول الكبرى بين بعضها البعض من جهة أخرى، لفرض سيطرتها، خصوصا الصراع الأميركي - البريطاني، حيث ان واشنطن صارت ترمي للحلول محل النفوذ البريطاني، فيما بريطانيا تسعى لسد المنافذ بشتى الوسائل والسبل أمام الرياح الأميركية العاصفة، ويقول الرئيس صبري حمادة في هذا الصدد «الشهادة لله، وقد أصبح الشيخ بشارة في ذمته تعالى، أنه أبدى صمودا عجيبا وترفّعا غريبا بوجه الإغراء والاغواء، ولم تلن شوكة معارضته ربط لبنان بمعاهدة كمعاهدة الدفاع المشترك مثلا، وأي من الارتباطات الأخرى، حتى بعد ان تحوّل الاغراء إلى تهديد وانقلب الاغواء إلى منازلة دولة كبيرة كانت وما تزال قرصنة الضمائر والذمم».

الضغوطات الخارجية وسلسلة من العوامل الداخلية المتناقضة والمتضادة التي تحالفت ضد الرئيس بشارة الخوري جعلته لا يكمل ولايته الثانية..

أمام هذه التطورات، وكما يقول الرئيس صبري حمادة ولما لم يعد بد من القوة لقمع حركة الشعب، آثر الشيخ الرئيس التخلي عن سفك الدماء فأبلغ الأكثرية النيابية المجتمعة في منزله في عاليه، «لقد رأيت أن أستقيل تأمينا للمصلحة العامة» وسلّم الدستور لقائد الجيش اللواء فؤاد شهاب، بعد أن كلفه رئاسة الحكومة المشكّلة من ناظم عكاوي وباسيل طراد.

(يتبع)

دعم الرئيس بين حدود الممكن والمقبول

حبيب البستاني*

في حمأة الحديث عن الانتخابات الرئاسية ومشروعية ومواصفات الرئيس وضرورة أن يأتي الرئيس العتيد متمتعاً بكذا وكذا، تأتي تصريحات بعض المرجعيات المسيحية والإسلامية لتؤكّد المؤكّد، وهو أن الرئيس عون كان الرئيس القوي الذي يتمتع بكل المواصفات التي ينادي بها معظمهم، والتي شكّلت ولم تزل حلم اللبنانيين برئيس خارج إطار المألوف وخارج الطقم الكلاسيكي من الرؤساء، الذين توالوا على حكم الجمهورية منذ الاستقلال وحتى يومنا هذا.

الملفات الشائكة

وتعتبر معظم الملفات التي تطرق إليها الرئيس في ولايته من الملفات الشائكة التي لم تجد حلّاً لها لا باتفاق الطائف وقبله في دستور ١٩٢٦، بالإضافة إلى ذلك استطاع الرئيس أن يضع حلاً لمعظم المصاعب والمعضلات ووضع القسم الآخر منها على سكة الحل.

ففي الوقت الذي كان يتحدث الجميع من رؤساء ورؤساء حكومات ورؤساء مجلس ورؤساء أحزاب عن ضرورة وضع قانون عصري للانتخابات يؤمّن التمثيل الصحيح لكل مكونات المجتمع اللبناني، وحده الرئيس عون استطاع وضع وإنجاز هذا القانون الذي أمن تحوّل لبنان من نظام المحادل إلى نظام ديمقراطي عصري والذي تشكّل الانتخابات أحد أهم مفاصله السياسية، علماً ان هذا القانون بحاجة دائمة إلى تحديث كما حال كل القوانين التي يجب تحديثها وتعديلها تبعاً لروح العصر من جهة، وتبعاً لإمكانية التطبيق وسهولته من جهة ثانية.

أما الملف الأكثر سخونة والذي تبنّاه فخامته ومنذ اليوم الأول لتبوؤ الرئاسة والذي نادى به من أعلى منبر أممي في العالم مطالباً بضرورة عودة النازحين السوريين إلى بلادهم، لما لهذا الموضوع من تأثيرات كارثية على لبنان واللبنانيين والتي أثبتت الأيام مدى صوابية وصحة مطالب الرئيس عون، فالرئيس الرؤيوي استطاع استشراف المستقبل، بعكس معظم المسؤولين الروحيين والزمنيين الذين لم يروا هذا الخطر في حينه، والذين راحوا يرددون بشكل ببغائي ما كانت ولا زالت تردده بعض مراكز القرار العالمية، حول خطر العودة والنظرية الهمايونية للعودة الطوعية والعودة القسرية، وكأن عودة المواطن إلى وطنه مسألة يجب أن تخضع لمصالح الدول وليس لمصلحة النازح.

والملف الساخن الآخر الذي تصدى له الرئيس عون هو التدقيق المالي الجنائي في مصرف لبنان وكل الوزارات، وذلك لتحديد ومعرفة سبب الانهيار المالي والاقتصادي، والذي عارضه أكثر من طرف تارة لاستهدافه هذا الشخص دون الآخر بحجة أن الطائفة فوق الجميع، وطوراً لتعارض هذا التحقيق مع مصالحه ومصالح المافيا المالية الاقتصادية. وبالرغم من ذلك وُضع الملف على سكة التنفيذ وعاجلاً أم آجلاً ستظهر الحقيقة وكما يقال في الدارج سنعرف «العنزة من أم قرون».

هذا غيض من فيض مما تصدى له فخامة الرئيس، طبعاً إلى جانب مناداته الدائمة لإرساء الدولة المدنية، ووضع قانون موحد للأحوال الشخصية وفصل الدين عن الدولة وإلغاء الطائفية، مما يشكّل الحل الوحيد لكل المشاكل التي يتخبط فيها لبنان منذ ما قبل الاستقلال.

وبالرغم من معارضة وعرقلة من قبل أكثر من طرف سياسي استطاع الرئيس تحويل لبنان إلى دولة نفطية.

لم يكن مفاجئاً أن تضع بكركي عودة النازحين وضرورة التزام الرئيس العتيد بها من أولى الأولويات، كذلك لم يكن مفاجئاً أن يطالب الأمين العام لحزب الله أن يكون الرئيس العتيد حامياً لظهر المقاومة، ولكن المفارقة الأهم أن الرئيس عون كان يتمتع بكل ذلك وأكثر، ولكن دعم بكركي بقي في حدود الممكن، ولم تلاقِ المطالبة بعودة النازحين ما تستحقه من دعم، وذلك إما لأولويات بكركي السياسية وإما لارتباطات الصرح وخياراته.

أما السيد حسن فبقي دعمه ضمن إطار المقبول بمعنى أن الحزب لا يمكن أن يدعم إلا في إطار ما تقبل به الحركة، فاقتصر الدعم على الموضوع الانتخابي ولم يصل إلى الدعم السياسي، لا سيما في مقاربة التيار للملفات المختلفة من خطة الكهرباء إلى السدود إلى الموضوع الأحب إلى قلوب العونيين وهو مكافحة الفساد.

* كاتب سياسي

إرساء القواعد الوطنية حول النظام اللبناني

د. محمد قبيسي

يعتبر النظام اللبناني القائم المشكلة الكبرى التي تقيم على حياتنا عموماً، وهذه المشكلة لا يمكن أن نلمّ بها بسرعة ولكننا نتوخى في هذه اللمحة المقتضبة أن نسلّط الضوء على بعض جوانبها الاجتماعية والسياسية، لا سيما الدستورية منها، تاركين البحث في الجوانب الأخرى من اقتصادية وتربوية وثقافية وسواها إلى مجال أوسع. أن أجعل من هذه اللمحة السريعة جولة مقتضبة عبر بعض الجوانب التي تتناول أوضاعنا ونظامنا العام محاولين استجلاء أسباب القلق المساور نفوس المواطنين واكتشاف العقبات التي تعترض سبيل عجلة الحياة المستقرة والتضامن الوطني المعافى، وطرق التخلص من هذه العقبات، وكذلك ردم الهوة بين الشعب والسلطة. نحن مقتنعون بصوابه المواطنين الذين يتوقون إلى حياة فاضلة راقية في وطن طموح بأبنائه.

فلنتصفح مجموعة من الصحف اليومية الصادرة منذ قيام الحياة الدستورية في لبنان عام ١٩٢٦ حتى يومنا هذا، فان أغرب ما نقع عليه عناوين لأنباء هامة نجدها تتكرر حيناً بعد حين ونشعر من متابعتها إنها أهم ما يشغل جمهرة القرّاء. ومن هذه العناوين «التشكيلات الإدارية والحدث المنتظر» و«من أين لك هذا؟» و«المطالبة بتعديل قانون الانتخابات النيابية» و«استشراء الفساد» و«التطهير الإداري» و«اللامركزية الإدارية مطلب الجميع»، وعنوان آخر كبير «النظام الطائفي علّة لبنان الأولى» على آخر ما هنالك من عناوين هزلت وشاخت وهي ان دلّت على شيء فإنما تدل على عدم جدّيتنا وقدرتنا وشعورنا بالمسؤولية.

إذاً نحن امام عليها ولا يجب الدهر بها وهي أن بلادنا وصلت وكادت تصل إلى وضع خطير نتيجة الشعر أو أنا مع القول، نتيجة سلبية التعامل مع أهم ما يسوس حياتنا العامة، وأن المرحلة التي اجتازها اليوم في مرحلة الامتحان الصعب لقدرة لبنان على تحقيق شرط استقراره قولاً وفعلاً، فهل ترانا عاجزين عن قيادة السفينة؟ أم أن نظامنا القائم لم يعد يفي بمتطلباتنا؟ أم أن الأساليب المتبعة فاسدة من أساسها؟ أن العلّة لا تقتصر على نوع واحد من المرض بل أن ثمة عللا عدة قوامها ما هو موروث ومتأصل هلكت أعراضها جسم الوطن وأضعفت مناعته وقد يكون في تشخيص هذه العلل مفتاح السر في فوضى الأفكار والأقوال والأفعال التي يشعر بها ويتأفف منها كل فرد وفي كل ساعة. فلنحاول إذن تشخيصها وتحليلها وتصويبها ما أمكن.

في رأس هذه العلل بل علّة العلل: الطائفية التي عاثت فساداً وشراً وأورثت ثارات وأحقاداً تحوّلت بفعل الحوادث إنها مشكلة الوجود اللبناني كله. قول الطائفية ولا أقول الدين، إذ ان الدين مهما تعددت الطوائف ومهما اختلف نظرة هذه الطائفة وتلك الى الماهية الإلهية، ومهما كانت تفسيرات هذه الطائفة وتلك، فالدين -كل دين- يأمر لمعروف وينهي عن المنكر، ويوصي بالتآخي. ولكن المشكلة ما تصح تسميته «الطائفة التجارية»، الطائفة المتعصبة، المتزمتة، الحقودة. وهذه الطائفية التجارية هي التي تأخذ بخناق دولة وتشلّ مسيرتها. وهي الوصمة المعيبة في لبنان.

ولقد بدأت الطائفية تكون مشكلة مع بداية التدخل الأجنبي في لبنان ولا سيما بعد فتنة عام ١٨٦٠، وهي الفتنة المشهورة التي طبخت في مطابع الدول الأجنبية وقدمت طعاماً مسموماً للبنانيين وهذه حقيقة تاريخية لم ينكرها المؤرخون الأجانب أنفسهم. وقد عمد الانتداب إلى تغذية الطائفية التعصبية التي كانت تخمدها مشانق السفاح العثماني جمال باشا واستشهاد الأحرار المسلمين والمسيحيين عليها، ولقد استمرت الطائفية بدعة في تنويع المواطنين، كما استمرت في عدائها للكفايات في مجال الخدمة العامة، وكرّست الجهود التنموية في مناطق محظوظة على حساب مناطق أخرى، وأصبحت بفعل الاشتراعات والقوانين وحدات عضوية في كيان الدولة والمجتمع، والطائفية ما استبدلت ببلد إلا جعلته بين عاصفة تهب منه وعاصفة تهب عليه، وتتعهد هذه وتلك عاصفة عاتية آتية من الخارج، وهكذا فان علل لبنان كلها: نظاما ووجودا هي تفرعات من هذه العلة الأساسية.

إن المادة ٦ و٦ مكرر عدوة الكفايات في الخدمة الوظيفية كانت ولا يزال مضمونها ماثلاً في بعض أحكام الدستور المعدل. إنها لعمري قاتلة الكفايات والسبب الرئيسي في شلل الحكم. إن المواطنية في البلدان الديموقراطية لا تدمغ بدمغات مختلفة كي تلفت الأنظار إلى نوعية هذا المواطن أو ذاك. إنها البدعة اللبنانية في تنويع المواطنين من حيث الطائفة التي ينتمون إليها، وليس فيها شيء من الديموقراطية والتقدمية، انها بدعة تأخرية ورجعية يسجلها لبنان النظام على نفسه في كل تذكرة هوية يحملها المواطنون اللبنانيون. وهذا يجعل الوجود اللبناني وجوداً طائفياً. هذه البقعة السوداء في تذكرة الهوية يجب أن تزول، فلقد باتت كابوساً وعبارة وثنية للاستغلال. فتعالوا نرفع الكابوس. إننا نطالب باعتماد الأسس العلمية الحديثة والمناقبية في النظام العام ونبذ الاعتبارات الطائفية.

ومن علل لبنان المتأتية من ممارسة النظام الطائفي: «المحسوبية» التي ترتدي أشكالا تختلف باختلاف الأشخاص والأسباب. وأني أترك لكم أن تتصوروا علاقات الحاكمين بالمحكومين، وكيف أن تبادل المصالح يتم على حساب القانون والمصلحة العامة وهيبة الدولة.

ومما لا شك فيه أن الانتخابات ساهمت وتساهم في قسط كبير في تنشيط الحزبية والمحسوبية، كما أنها تساهم في إفساد أخلاق الشعب وأجهزة الحكم. وعندما بالإغراء أو الوعيد، توجه المصائر وتستعبد الضمائر فقل إن عملية الانتخابات التي تجري بهذه الأساليب مشكوك في صحتها. من هنا دعوتنا لوضع قانون انتخاب نموذجي يضمن التمثيل الشعبي الأكمل ودعوتنا الى تحرير العمليات الانتخابية من أي عبث أو تلاعب مادي. ومن هنا علينا أيضاً أن نعيد النظر في نظامنا المتبع ونسعى إلى وضع نظام جديد يقتلع النظام المتخلف من جذوره. فدستورنا الحالي لم يعد صالحاً لكثرة ما لحقه من تعديلات فأصبحت بعد نصوصه متناقضة، وبعده الآخر يتنافى والمبادئ الدستورية. فمنذ وضع الدستور عام ١٩٢٦ أدخلت عليه تعديلات عديدة في أعوام ١٩٢٧ و١٩٢٩ و١٩٤٣ و١٩٤٧ وأخيراً في ١٩٩٠/٩/٢١ ويقولون اليوم أن آخر تعديل بحاجة إلى تعديل.

نحن في الواقع نعيش النظام القبلي بأوسع معانيه. نحن ثماني عشرة طائفة موزعة على ثماني عشرة دويلة طائفية منها الكبيرة ومنها الصغيرة، وعلى الحكم أن يوازن بينها وإن على حساب الدستور والقانون والنظام. ووفقاً لهذا النظام تصاغ القوانين وفقاً لمقاييس الأشخاص ولا تصاغ لمصلحة الشعب والدولة. وهذا ما يدفع الشعب إلى عبادة الأشخاص ثم يلام الشعب على عبادة كهذه!

هذا هو النظام القائم حتى بدا ترداد المآخذ عليه مملاً والكلام عنه في نظر العامة من دون جدوى ومع ذلك علينا أن نطلق الصرخة أثر الصرخة تعبيراً عن الوجع والغصّة ولنؤكد بالتالي على خصوصيتنا وقدرتنا بكفاياتنا، فلربما أدركنا المحجة في النهاية، وأننا لبالغوها وبصورة أخص بعد أن ثبت بالممارسة ان نظامنا المتبع منذ عهد الاستقلال لا يتناسب مع أوضاعنا وكرامة حياتنا وتطلعاتنا، وأكبر دليل المآخذ الكثيرة التي نراها تتكرر، وفي مقدم ما نطالب به هو انتخاب رئيس الجمهورية مباشرة من الشعب منطلقا لقيام حياة سياسية جديدة، وبذلك يتحمل رئيس البلاد المسؤولية مباشرة أمام الشعب، ولا تعود تسمع تعابير مؤلّة «الناخبون الكبار والناخبون الصغار»، «هبوط الوحي»، «صدور كلمة السر» الخ... إن رجال السياسة في صورة خاصة يدركون صحة ما ذكرت بعد أن خبروه على مرّ السنين. كما أن جميع المواطنين مقتنعون بان النظام الحالي لم يعد في مستوى التحديات وبات يحتاج الى عصرنة وذلك بإلغاء المذهب عن تذكرة الهوية وترسيخ حكم القانون على الجميع، ووضع قانون انتخابي نموذجي جديد على أساس برامج تتقدم إلى الناخبين منظمات سياسية وطنية لا طائفية وذلك في الممارسة الفعلية لا النظرية من خلال مسلكيتها ومن خلال متحداتها الاجتماعية. وكذلك إلغاء الاحتكار السياسي، واعتماد الكفاية والعدالة الاجتماعية والمساواة بين المواطنين والإنماء الشامل، ووضع خطة دفاعية وأمنية مدروسة تستند في شكل خاص الى الأخطار المحدقة وصون الحرية علّة وجود لبنان ورئته التي بها يتنفس، ويوم تحرره منها أو تفصله عنها تكون قد الفيته. ولبنان الحرية إما أن يكون أو لا يكون.

وقولنا بالحرية لا يعني الفوضى ولا التساهل ولا الميوعة. الحرية للخير لا للشر، للبناء لا للهدم، للعمل الإيجابي على أساس الولاء للوطن.

ومن هنا علينا وضع نظام جديد متطور يتلاءم ومتطلبات العصر مبني على أسس علمية متينة كفيلة بنقلنا من وضع متردٍّ إلى وضع حصين مستقر ويجعلنا بالفعل والواقع لا بالقول والادّعاء جزءاً من هذا العالم نتكلم بلغته ونتسلح بسلاحه ونعد العدة للانتاج الحضاري المولد والعطاء الفكري السنّي. وعلينا أيضاً إيلاء الجانب الثقافي حقه كي تحافظ على كيان الوطن ودوره الحضاري. وإن في تجاهلنا لما تقدم ما يتيح الفرصة للثقافة ذات السيطرة الإعلامية وللثقافة المسلحة بالتفوق التكنولوجي والعسكري والسياسي لتملأ أي فراغ يمكن أن يقود إلى ضياع الهوية. ويجب أن لا يغيب عن الاذهان ما يمكن أن تقوم به آليات الصهيونية من محاولات لاختراق هذه المنطقة بشتى الوسائل تحت شعارات «النظام العالمي الجديد» و«التطبيع الثقافي» و«نشر ثقافة السلام» و«الشرق الأوسطية». كل هذه العواصف تهبّ علينا في شكل متلاحق مما يفرض علينا أن نوحد صفوفنا بقوة ونعبئ إمكاناتنا البشرية والمادية في وجه هذه التحديات في إطار عملية تطوير أنظمتنا التربوية والاجتماعية والاقتصادية والسياسية وبتصميم على مستوى الوعي الفكري وفي إطار التطورات التي حصلت في ظل التقدم العلمي.

ولعل أحد أهداف الحرب الشريرة التي تقوم بها إسرائيل الصهيونية يكمن في تقويض حيويتنا الثقافية ومناخاتها المبدعة المتفتحة والمتدفقة في فسيح الثقافة الحديثة والمعاصرة. وفي هذا الصدد تغدو الثقافة بعداً مجتمعياً يتعلق به، وقبل سواه، مصيرنا المجتمعي برمته. وفي هذه المرحلة الحاسمة من تاريخنا وتاريخ العرب في وجه عام، والتي تتسم بعدم وضوح الرؤية لا بد من التيقظ التام لما يحاك لنا ويتربص بنا، والتصدي لهذا الأمر الخطير من إطار الحديث عنه كمادة كلامية تتناولها وسائل الدعاية والإعلام إلى مشكلة تستدعي معالجتها بالحلول العلمية والعملية. والتأكيد هنا بأن التاريخ لا يرحم المتخاذلين وليس لأي وطن على التاريخ حقوق، والحق لا يكون مقتصراً إذا لم ينصره أهله، فيكتبون هم التاريخ ولا يكون لهم مكتوباً.

وزير الصناعة: قرار رفع الدولار الجمركي يهدف لحماية الصناعة المُفعِّلة للاقتصاد
أبو حيدر: وزارة الاقتصاد ستكثّف دورياتها بأقصى طاقتها بمواكبة أمنية

لينا الحصري زيلع

عشية إنطلاق العمل بقرار رفع الدولار الجمركي من ١٥٠٠ ليرة الى ١٥ ألف ليرة يترقب الشارع اللبناني ما سيؤول إليه هذا الإجراء من تداعيات على الأسعار في ظل فوضى وتفلّت بالأسواق ناتجان عن غياب الرقابة والمحاسبة، في الوقت الذي تعاني فيه معظم مؤسسات الدولة من شلل نتيجة الضائقة الاقتصادية والمالية الصعبة، كما ان الاعتكاف الذي تنفذه السلطة القضائية يحول دون إصدار الأحكام المنظمة من قبل الضابطة العدلية وموظفي وزارة الاقتصاد بحق التجار المخالفين وملاحقتهم بسبب استغلالهم للأوضاع لكسب المزيد من الأرباح غير المشروعة.

وزير الصناعة جورج بوشكيان

مدير عام وزارة الاقتصاد محمد أبو حيدر

واعتبارا من يوم غد بات على المواطن اللبناني الاستعداد للتكيّف مع نظام اجتماعي حياتي جديد، بإعتبار ان هناك الكثير من الأمور التي كان يعتبرها طبيعية وانها بمتناول يده سيحرم منها، وسيصبح استهلاكها يقتصر على طبقة الأغنياء بعد تقلص نسبة الطبقة المتوسطة نتيجة الأزمة غير المسبوقة الذي يمرّ بها البلد.

وحول انعكاس رفع الدولار الجمركي على الصناعة اللبنانية يقول وزير الصناعة جورج بوشكيان لـ«اللواء»: يمكن أن أؤكد انه بات لدينا صناعات غذائية ومنتوجات على كافة أنواعها، وأصبحنا نصدّرها الى ١١٠ دول في العالم، وان كل المواد الأولية التي تحتاجها الصناعة معفاة بشكل كامل من الرسوم الجمركية، لذلك لا يمكن أن تتأثر أسعارها بارتفاع الدولار الجمركي الذي يهدف الى حماية الصناعة اللبنانية المفعل الأساسي للاقتصاد، إذ انها تؤمّن العمل لقرابة ٢٤٠ ألف عامل، لان كل مصنع يمكنه أن يساهم في عمل ١٦ قطاعا يساعد الدورة الاقتصادية».

وزير الصناعة يشير الى وجوب الإضاءة على إيجابية رفع الدولار الجمركي على الصناعة اللبنانية بعيدا عن رفع الشعارات التي تتحدث عن ضرر البلد، لافتا الى ان هناك حملة عشوائية من قبل بعض التجار للاستفادة لرفع الأسعار.

وشدّد بوشكيان على أهمية ضبط الأسعار والتشدد في المراقبة لعدم استغلال هذا الموضوع والتشويش على الرأي العام، مكررا ان كل المنتوجات اللبنانية هي تنافسية ويجب أن تبقى على سعرها قبل رفع الدولار الجمركي وما بعده، مشيرا الى ان المنتوجات الأجنبية ستبقى موجودة في الأسواق ولكن لدى المستهلك الحق في الاختيار بعد الارتفاع الذي سيطالها.

وأعلن وزير الصناعة ان المواد الغذائية الأساسية والتي ليس لها تصنيع محلي سيتم إعفائها كليا من الرسوم الجمركية على سبيل المثال لا الحصر: الأرز ،السكر، التونا، السردين، الشاي، البن، والزبدة.

ويشير بوشكيان أيضا الى ان المواد الأولية لصناعة الحلويات غير المتوفرة محليا معفاة من رسوم الجمرك كذلك الأمر بالنسبة الى المعدات الصناعية.

وعن صناعة الزيوت يلفت بوشكيان ان لدى لبنان فائض من زيت الزيتون كما ان هناك مصانع مهمة لإنتاج الزيوت النباتية، كذلك الأمر بالنسبة لقطاع المنظفات الذي أصبح يضاهي المنتوجات العالمية.

وأعلن وزير الصناعة ان لدى لبنان أجود أنواع القمح القاسي الذي كان يعمل على تصديره في السابق، أما حاليا أصبح يُستهلك في الصناعة المحلية لإنتاج البرغل والسميد والفرخة والمواد التي تصنع منها المعكرونة فهذه المنتوجات كانت مستوردة واليوم يمكن صناعتها محليا، بل أصبح لدينا فائض من أجود أنواع البرغل نصدّره الى دول العالم، كما يمكن أن نستفيد من كامل سنبلة القمح لإنتاج التبن والشعير كطعام الحيوانات وقشر القمح كعلف للدجاج.

ويلفت بوشكيان الى إعادة انتعاش قطاع المفروشات والذي كان يعاني من جراء الاستيراد، كذلك الأمر ينطبق على صناعة الألبسة والأحذية والتي تضررت نتيجة المضاربات من قبل الأسواق العالمية القريبة والبعيدة من لبنان رغم اننا ننافس أكبر المصانع المعروفة عالميا.

واعتبر ان العمل حاليا يهدف لحماية وتفعيل كافة القطاعات الصناعية ليصبح لبنان دولة إنتاجية وغير ريعية وللاستفادة من تحريك القطاعات الأخرى ولتوفير العمل لليد العاملة اللبنانية.

وعن مدى تأثير ارتفاع الدولار الجمركي على أسعار الأدوات الكهربائية والإلكترونية يشير الوزير بوشكيان الى ان هناك بعض الأدوات هي صناعة لبنانية، ولكن هناك منافسات دائمة بين المؤسسات الكبيرة لهذه الأدوات من خلال تقديم عروضات مستمرة علما ان شراء هذه الأدوات يتم عند الحاجة ولا تعتبر من الأصناف الاستهلاكية.

وبالنسبة لإمكانية تقديم حوافز لصناعة السيارات أكد ان الإجراءات المتخذة حاليا ستشكّل حوافز إضافية للمستثمرين.

ولفت الى ان رفع الدولار الجمركي لا يبرر ارتفاع كبير للأسعار إنما هناك بعض التجار يستغلون ذلك لتحقيق أرباح خيالية، ويقول: «الدولار الجمركي سيتم احتسابه على ١٥ ألفا بينما دولار السوق السوداء هو ٤٠ ألفا حتى ان دولار صيرفة ٣٠ ألفا، ولا أحد ينكر ان الدولة اللبنانية تحتاج لإدخال مداخيل بالعملات الأجنبية لإعادة سير الدولة وهو الأساس».

وإذ يعتبر بوشكيان ان الأمن الغذائي والاقتصادي لا يقل أهمية عن الأمن العسكري وهم يشكّلون الأمن الاجتماعي، ورأى ان من واجبات وزارة الصناعة مراقبة جودة ومواصفات الصناعات اللبنانية لوصولها الى المستهلك بأفضل سعر ونوعية.

وزارة الاقتصاد

من ناحيته، يكشف مدير عام وزارة الاقتصاد محمد أبو حيدر لـ«اللواء» عن قيام وزارة الاقتصاد منذ يوم أمس الثلاثاء بجولات مكثفة بمواكبة أمنية كبيرة على كافة المستوردين للتأكد من تاريخ ادخال البضائع وفوترتها ومن آلية تسعير البضائع الذين يقومون بتوزيعها على السوبرماركت والمبلغ الذي سيتم على أساسه الفوترة للسوبرماركت.

وأشار الى ان الوزارة تقوم بما هو مطلوب منها منطقيا من خلال المراقبة وتسطير المحاضر وتحويلها الى القضاء الذي عليه تنفيذ الأحكام.

ولفت الى ان المادة ٧٤ من قانون الموازنة تنص الى ان هناك لوائح سيتم إصدارها بقرار من وزراء الصناعة والزراعة والمال بالنسبة الى المنتوجات التي لديها بديل محلي والمنتوجات الفاخرة على أن تسلم الى وزارة الاقتصاد لمراقبتها.

وأعلن الى ان وزارة الاقتصاد لا تزال تعاني من نقص حاد بإعداد المراقبين ولكن سيتم تكثيف العمل بأقصى ما يمكن كما قال.

وإذ اعتبر ان جانب من ارتفاع الأسعار المحلية يعود الى الارتفاع العالمي لها، أشار الى ان التجار يستغلون كل أزمة لرفع الأسعار بشكل كبير، مشيرا الى ان الواجب يقضي علينا التحرك بشكل واسع لمراقبة الأسعار فور تنفيذ بدء العمل على أساس سعر الدولار الجمركي الجديد علما ان هناك عددا كبيرا من السلع لا يمسّها الدولار الجمركي وهذه ستكون محور متابعة ومراقبة من قبلنا.

«اللجان» تستكمل مناقشة «الكابيتال كونترول» اليوم

تابعت اللجان النيابية المشتركة في جلسة عقدتها أمس برئاسة نائب رئيس مجلس النواب إلياس بو صعب وحضور نائب رئيس الحكومة سعادة الشامي ووزير العدل في حكومة تصريف الأعمال هنري خوري وعدد كبير من النواب، درس مشروع قانون الكابيتال كونترول، وارجأت جلستها الى العاشرة والنصف من قبل ظهر اليوم، على أن يصرح بو صعب بعد انتهاء الجلسة عن أجواء النقاش.

وقال بو صعب في دردشة مع الإعلاميين انّ «هناك مجموعة من النواب لا يستهان بها لا تريد مناقشة قانون «الكابيتال كونترول»، وهناك مجموعة أخرى لا يستهان بها من النواب لا تريد إقرار القانون».

وسأل بو صعب: «ماذا يعني حين يطلب مني مصرفي كبير دعوة ممثل عن مجموعات مودعين وأن يكون حاضراً في الجلسة على ماذا يدل ذلك؟».

ولدى خروجه من مجلس النواب، قال الشامي: «عند مناقشة المشروع، تطرق بعض النواب الى خطة التعافي، وقلت ان هذا الموضوع منفصل وموضوع شطب الودائع غير موجود، نحن نريد أن نعيد التوازن والعمل في مصرف لبنان كسلطة نقدية. لدينا خطة مفصّلة أرسلت الى مجلس النواب في أيلول والخطة الأولية أرسلت منذ أشهر، وهناك نوع من الشعبوية».

وقال النائب علي فياض: «نقدم توصية تتعلق بقرار تعديل سعر الصرف من ١٥٠٠ للدولار الى ١٥ ألفا»، وقال: «علمنا ان هناك نقاشا في مصرف لبنان حول إدراج ذلك ضمن قروض التجزئة وأحذّر من ان أمرا كهذا يضع الناس أمام استحقاقات لا يمكن تلبيتها».

وأضاف: «أجّلت هذه المادة الى حين مناقشة متن القانون وهو يكشف ان النقاش معقد ونحتاج الى الدخول في صلب المهمات كي نتمكن من أن نحددها في الأموال الجديدة والقديمة، وهدفنا حماية أموال المودعين وقطع الطريق على استمرار التحاويل الى الخارج».

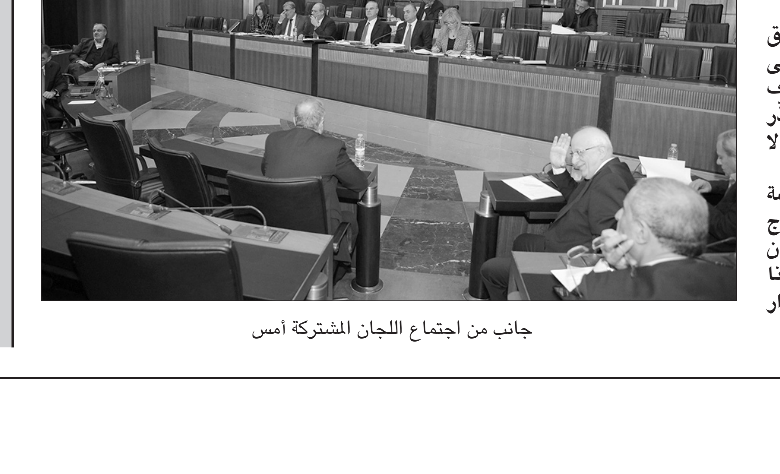
جانب من اجتماع اللجان المشتركة أمس

أهالي المزرعة: نُزوَّد بمياه ملوثة بالمجارير

مصادر البلدية: المسؤولية تقع على «مياه بيروت» والبلدية

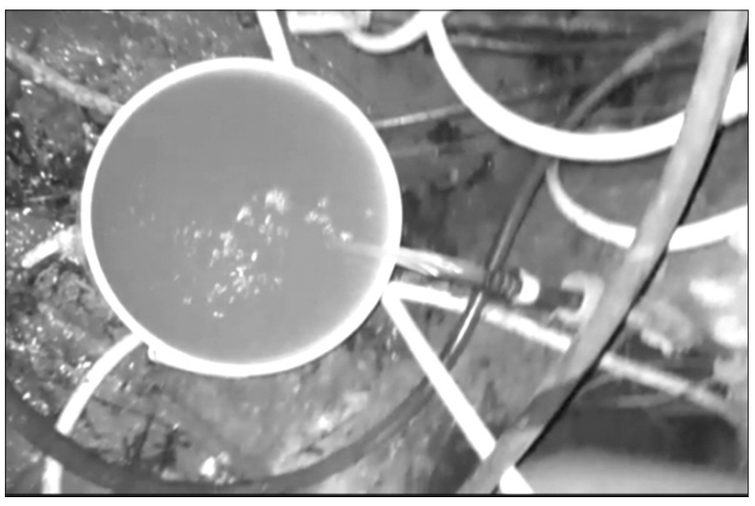

عينة من المياه الصفراء الواصلة الى المنازل

اعطال شبكتي مياه الشفة والمجاري المتداخلة

كأن بيروت العطشى وأهلها وسكانها الذين يكابدون لتأمين المياه بواسطة الصهاريج ينقصهم همّ جديد هو تلوث مياه الشفة التي أصبحت التغذية بها للمنازل حلماً ولو لساعات معدودة،ولكن هذا الحلم تحول الى كابوس حيث اكتشف سكان منطقة المزرعة ان المياه التي تصل الى بيوتهم ملوثة بمياه المجارير وهي تهدد صحتهم وحياتهم، فالمياه الآسنة من لون ورائحة ظاهرة للعيان مما جعلهم يناشدون المعنيين التدخل لوقف هذه الكارثة.

إلا أن لا شركة مياه بيروت ولا بلدية بيروت ولا وزارة الطاقة والمياه استجابت لندائهم وصرختهم.

مصادر بلدية اوضحت لـ«اللواء» ان هذه المشكلة تعاني منها كل بيروت ولكن بنسب تلوث أقل في الغالب لا يمكن رؤيته بالعين المجردة بل يحتاج الى اجراء فحوصات مخبرية دورية للتأكد من سلامة المياه.

واوضحت ان المسؤولية مشتركة بين شركة مياه بيروت والبلدية كون شبكة المجاري وشبكة المياه في الكثير من المناطق البيروتية وخصوصاً الاحياء الداخلية قديمة العهد وتعود للعهد العثماني والفرنسي وان ورشة التأهيل طالت مناطق رئيسية فيما جزء كبير لم يتم تأهيله حيث الشبكات تصاب بالعطل والكسر وتتداخل وتختلط المياه الآسنة بمياه الشفة، محذرة ان هذا الامر لا يمكن السكوت عنه لانه يتعلق بصحة الناس وحياتهم وخصوصاً في ظل تفشي مرض الكوليرا الذي ينتقل عبر المياه الملوثة واذا انتشر في بيروت فالنتائج كارثية، وأن المطلوب تأهيل الشبكات القديمة وخصوصاً قساطل مياه الشفة حتى لا تكرر مشهدية انفجار القساطل كما حصل في خط مياه الشفة المخصص لبيروت والذي انفجر في منطقة الجديدة واحتاج تصليحه الى جوانات خاصة بسبب قدمه.

ي.س

ضرائب موازنة ٢٠٢٢: إلى الهجرة در!

رسم: طارق فواز

د. لينا تنير

لقد تضمن الاتفاق مع صندوق النقد الدولي جملة مشاريع اصلاحية التزمت الدولة القيام بها من اجل وضع الاقتصاد والمالية اللبنانية على مربع انطلاق مسيرة انقاذ ما تبقّى من البلد ومن بقي من الشعب.

وبات من البديهي ان هناك حاجة ماسّة لاجراء اصلاحات اقتصادية عامة وشاملة ونلك نظراً الى الانهيارات الجذريّة والعميقة في المالية العامة وتدهور سعر الصرف، مما اوجب العمل على اصلاحات تمكّن الدولة من القيام بواجباتها لجهة تأمين خدمات اساسيّة يكون لها اثر مباشر على تحسين حياة كل مواطن او مقيم مثل، الصيانة والمصاريف الصحيّة والطاقة، ورواتب الموظفين والمتقاعدين من القطاع العام، وغيرها من المصاريف الضروريّة.

ولكن .... وبالنظر الى قانون الموازنة لعام ٢٠٢٢، وبالأخصّ بما يتعلّق بحزمة التعديلات الضريبية التي لحظتها هذه الموازنة، يتبيّن انّ لهذه الاصلاحات انعكاسات سلبيّة كبيرة على ذوي الدخل المتدني او المحدود. كيف ذلك؟

لقد شملت رزمة الاصلاحات والتعديلات الضريبية جملة من القوانين منها قانون ضريبة الدخل، والاملاك المبنية، والانتقال، وغيرها، تضمنت تعديلات اساسيّة بالشطور الضريبية، والتنزيلات العائلية، والمعدلات الضريبية، بالاضافة الى اصلاحات اخرى. وبالتحديد نذكر،

– رفع التنزيلات العائليّة خمس اضعاف، اي من ٧,٥ مليون ليرة لبنانية لك مكلف الى ٣٧,٥ مليون ليرة لبنانية، واعتماد هذه النسبة في تعديل التنزيلات للمياومين ايضاً،

– رفع الشطور الضريبية ثلاث اضعاف حيث انّ الشطر الضريبي الذي كان يفرض نسبة ٢٪ على الرواتب والاجور لغاية ٦ مليون ل.ل.، اصبح يفرض ٢٪ على الرواتب والاجور لغاية ١٨ مليون ل.ل.. وقد اعتمدت هذه النسبة في تعديل شطور ضريبة الدخل والمهن الحرّة والاملاك المبنيّة والرواتب والاجور.

بالمبدأ، وبنظرة سريعة، ويمكن القول ساذجة الى حدّ ما، تبدو هذه تعديلات ايجابيّة ولصالح المكلّف الذي ارتفع دخله(ا) نتيجة تقاضيه(ا) دخل بعملة اجنبية، كاملاً او جزئياً – سواء اكان هذا الارتفاع من رواتب/اجور او ايرادات املاك مبنية او ارباح شركات او ايرادات مهن حرّة – اذ ان من شأن الزيادة في الدخل ان تنقل المكلف من الشطر الضريبي الاوطى الى الشطر الضريبي الاعلى، فتأتي التنزيلات والتعديلات في الشطور لتمنع الزيادة في العبء الضريبي. ولكن الدراسة المقارنة ادناه تبيّن غير ذلك تماما.

الجدول ادناه يبيّن بالارقام قيمة الضريبة المتوجبة على عائلة مكلّفة بالضريبة مؤلفة من مكلّف متأهّل ولديه (ا) ولد واحد. اعتمدت هذه الدراسة التحليلية البسيطة مقارنة العبء الضريبي كما كان قبل انهيار سعر الصرف به بعد اقرار قانون موازنة ٢٠٢٢ لهؤلاء المكلفين الذين يتقاضون بعض او كل دخلهم بعملة اجنبيّة على سعر السوق، واحتساب الضريبة على سعر صيرفة، المتحرّك، تبعاً لتعميم مصرف لبنان رقم ٢٠٢٢/٦٨٧.

مدخول شهري بالدولار الاميركي او ما يوازيه	600		اضعاف	1,000		اضعاف	2,500.00		اضعاف	5,000		اضعاف	10,000		اضعاف	30,000		اضعاف
	2018	2022		2018	2022		2018	2022		2018	2022		2018	2022		2018	2022	
مهن حرّة	8	881	110.1	200	2,164	10.8	2,760	7,077	2.6	8,480	14,577	1.7	23,730	29,577	1.25	88,250	89,577	1.02
شركة	34	936	27.5	850	1,752	2.1	3,910	4,812	1.2	9,010	9,912	1.1	19,210	20,112	1.05	60,010	60,912	1.02
املاك مبنيّة	-	330	330	200	721	3.6	387	3,782	9.8	2,380	7,982	3.4	10,963	16,382	1.49	47,553	49,982	1.05
رواتب واجور	4	606	151.4	200	1,546	7.7	2,530	7,077	2.8	7,950	14,577	1.8	22,600	29,577	1.31	88,250	89,577	1.02

وبالفعل وبالرغم من تعديل الشطور والتنزيلات، يبيّن الجدول انّ العبء الضريبي سيتعاظم في معظم الحالات، اذ انّ اساس احتساب الضريبة، الذي اصبح على سعر صيرفة، تضاعف ٢٠ مرّة – من ١,٥٠٠ ل.ل. الى ٣٠,٥٠٠ ل.ل.

– بينما الشطور والتنزيلات الضريبية ارتفعت بنسبة ٣ و٥ اضعاف على التوالي، فقط. فعلى سبيل المثال.

– مكلّف يتقاضى راتب شهري يوازي ٦٠٠ دولار اميركي، سترتفع ضريبته ٧,٧ مرّات تقريبا. مكلّف اخر يتقاضى ما يوازي ١٠,٠٠٠ دولار اميركي شهريا، سترتفع ضريبته بنسبة ١,٣ مرّات.

– مكلّف مدخوله من مهنة حرّة يوازي حوالي ١,٠٠٠ دولار اميركي شهريا، سترتفع ضريبته ١٠,٨ مرّات تقريبا. مكلّف اخر يتقاضى من مهنة حرّة ايضا ما يوازي ١٠,٠٠٠ دولار اميركي شهريا، سترتفع ضريبته بنسبة ١,٢٥ مرّات.

وبالتالي فان العبء الضريبي ارتفع على المكلف ولكن بشكل غير متوازي، اي ان الارتفاع كان اكبر بكثير على ذوي الدخل المحدود او المتدني، الذين هم حالياً يشكّلون النسبة الاكبر من العاملين النظاميين والذين يؤمّنون بعض من الدعم لذويهم ويساهمون بتحريك العجلة الاقتصادية ولو بشكل محدود، ويؤمنون مداخيل مصرّح بها للخزينة. وعليه، فان التعديلات التي ادخلت على القوانين الضريبية، التي ذكرت هنا وغيرها التي لم تذكر، كالمفعول الرجعي لاحتساب ضريبة الرواتب والاجور، وتأثير التعديلات المباشر على احتساب تقديمات صندوق الضمان الاجتماعي، واحتساب الضريبة على الدخل من تحاويل مالية داخليّة، وغيرها، سوف تؤدي الى تفاوت كبير بتوزيع العبء الضريبي الذي سيقع بمعظمه على عامة العاملين الذين اصبحوا يتقاضون، نتيجة الانهيار الاقتصادي والازمات العالمية، اجورا اقل ولو جزء منها احتسب على سعر صرف السوق. ويبقى انّ الاثر الضريبي على اصحاب المداخيل الكبيرة واصحاب الشركات (الاشخاص) سيكون ضئيل كما هو مبيّن اعلاه، مما سيعزز التفاوت الطبقي بين المكلّفين، ويؤدي الى انخفاض العدالة الضريبية، وتحفيز سوق العمل الموازي اي خسارة مداخيل للخزينة، وتعميق الانهيار نتيجة تزايد الهجرة بسبب العبء المالي المستجدّ.

في اليوم الدولي للتضامن مع الشعب الفلسطيني ماذا نقول؟

بقلم: المحامي عمر زين*

إن التوصيف للواقع المأساوي الذي يعيشه الأسرى والمعتقلين في سجون الاحتلال الصهيوني وأهاليهم منذ عشرات السنين خاصة فيما يتعلق بالاعتقال الإداري، وعدم العناية الطبية، والعزل، والتعذيب الجسدي والنفسي، وإعادة اعتقال من أطلق سراحهم بعمليات التبادل، والمعاملة السيئة للنساء والأطفال، وإنهاك عائلات الأسرى في طريقة نقل أسراهم إلى أماكن بعيدة جداً عن أماكن إقامتهم والإكثار من النقل من سجن الى آخر، كل ذلك وغيره يشكّل جرائم ضد الإنسانية بل عنصرية ناجزة يتطلب منا أعلى درجات الإهتمام بأوضاع أسرانا والانتقال من مرحلة التوصيف الضرورية دائماً إلى مرحلة العمل الجاد والتنسيقي العام والخروج من النشاطات الفردية للأشخاص والمنظمات المعنية والتي نقدر ونثمّن دورها في الإضاءة على معاناة الأسرى.

وعليه، ان أهدافنا يمكن تحديدها مبدئياً بما يلي:

١- تحقيق حرية الأسرى.

٢- ملاحقة العدو الصهيوني بجرائم ضد الإنسانية وبالعنصرية بكل الوسائل المتاحة.

٣- إلزام العدو الصهيوني بوقف جرائمه ضد الإنسانية، وجرائم الحرب، والعنصرية بقرار أممي.

٤- ضمان دولي لحقوق الأسرى والمعتقلين داخل السجون والمعتقلات لحين إطلاق سراحهم.

٥- إلغاء الاعتقال الإداري وما يتفرع عنه من تكراره على ذات الأشخاص وتمديده إلى أجل غير مسمى.

□ الوسائل الواجب اتباعها:

١- اعتصامات دورية في كل الدول العربية والإسلامية والدول الصديقة وهذه من مهمات المجتمع المدني.

٢- حملات إعلامية بكل الوسائل المتاحة وذلك على المستوى العربي والإسلامي والدولي وهذه من مهمات المتعاطين بالإعلام في هذه البلدان.

٣- دراسات وبحوث حقوقية من خلال ورش عمل ومؤتمرات بكل المواقع المتاحة وهذه من مهمات الجامعات العربية واتحاد المحامين العرب، واتحاد الحقوقيين العرب والمنظمة العربية للمحامين الشباب، ومن الضروري جداً التركيز على عنصرية الكيان الصهيوني دولياً.

٤- محاكمات رسمية في الدول التي تسمح فيها القوانين ملاحقة المجرمين الذين يحملون جنسياتها للجرائم التي يرتكبونها.

٥- محاكمات شعبية بشأن الأسرى في الدول التي يمكن إقامة هذه النوع من المحاكمات فيها.

□ ما تتطلبه الوسائل من تجهيز للتنفيذ:

١- تكوين منسقية عامة للأسرى وأهاليهم على الأرض الفلسطينية تشمل جميع المهتمين بالموضوع كي لا تبقى المبادرات فردية أو ثنائية أو ثلاثية... هذا بالنسبة للهيئات في الداخل الفلسطيني.

٢- تكوين منسقية عامة للأسرى وأهاليهم على المستوى العربي وهذه من مهمات الأحزاب والاتحادات والنقابات.

٣- تكوين منسقية عامة للأسرى وأهاليهم على المستوى العالمي وهذه من مهمات المنظمات والهيئات الموجودة حالياً في بلاد الشتات والتي يقتضي توحيد جهودها.

هذه المنسقيات عليها أن تهتم بالأمور التالية:

– في فلسطين: الاهتمام في تكوين الملفات:

١- إنشاء مركز خاص ببيانات الأسرى يشتمل على البيانات الخاصة بكل أسير وبصحيفته الحقوقية لتكون منطلقاً لعمل حقوقي في المحافل الإقليمية والدولية، ولتمكين الفريق القانوني الذي يتولى قضيته من الاضطلاع بأفضل دور مهني في ساحات المحاكم المشار إليها.

٢- الاستفادة من البيانات الخاصة بكل أسير في الجهود الإنسانية التي يبذلها كل مؤمن بمظلومية الأسير وبحقه وبحق أسرته في العون الإنساني والحقوقي.

٣- متابعة مستمرة مع الحركة الأسيرة، ومعارك الأمعاء الخاوية.

– الاهتمام الحقوقي والإعلامي والسياسي على المستوى العربي الإقليمي والدولي:

تأسيس مراكز مناصرة حقوقية وإقليمية ودولية:

وهذا دور جامعة الدول العربية ومنظمة التعاون الإسلامي والبرلمانات العربية والإسلامية.

١- للملاحقة أمام مجلس الأمن، والأمين العام والمحكمة الجنائية الدولية وأمام محكمة العدل الدولية، ومجلس حقوق الإنسان، والمجلس الاقتصادي والاجتماعي في الأمم المتحدة بكل الوسائل المتاحة.

٢- العمل بكل الجدية لاتخاذ قرار من الهيئة العامة للأمم المتحدة عملاً بالفصل السابع من ميثاق الأمم المتحدة لالزام العدو الصهيوني بإطلاق حرية الاسرى، وإلغاء الاعتقال الإداري، خاصة وان هذا القرار غير خاضع للفيتو على الإطلاق وهذا يتطلب أوسع اتصالات دبلوماسية في العالم.

٣- فضح إعلامي واسع لطبيعة الاحتلال الصهيوني غير الإنسانية والعنصرية.

٤- بناء شبكات عمل وعون إنساني تربط بين الأسر العربية والأجنبية والأسرى وأسرهم، أي تكافل اجتماعي واسع يرفع المعاناة عن الأسرى وأسرهم.

وبعض هذه الأفكار التي جاءت في هذا المقال ذكر بعضها في ملتقى نصرة الأسرى والمعتقلين الذي دعا إليه المؤتمر العربي العام، والذي بدأ في خطوة مهمة هي إنشاء منسقية ما زالت في بداية عملها، وبالتاكيد سيكون منتجاً وفعّالاً لصالح قضية الأسرى. ونأمل أخيراً أن ننتقل من مرحلة التوصيف للأوجاع إلى مرحلة العمل الجديّ الجماعي.

* الأمين العام السابق لاتحاد المحامين العرب

المودعون اعتصموا ضد الكابيتال كونترول

جانب من اعتصام المودعين

نفذ المودعون في المصارف اللبنانية بدعوة من جمعية صرخة المودعين اعتصاماً في وسط بيروت احتجاجاً على ما اسموه البنود المجحفة في مشروع قانون الكابيتال كونترول لا سيما البند المتعلق بسقف السحوبات والبند الذي ينص على ايقاف شكاوى المودعين بحق المصارف، وانضم النائبان نجاة صليبا ومارك ضو الى المعتصمين.

والقى أمين سر الجمعية ريشار فرعون كلمة قال فيها:نحن صرخة المودعين وأموالنا لنا، بلبنان وخارجه نقف تحت الشتاء، وما زلنا منذ اكثر من سنتين على الارض وسنبقى مهما كانت الظروف نتحدث باسم الجميع، لدينا مليون مودع ينتظرون، لافتا الى ان اكثر من نصف المودعين خارج لبنان يحاولون اعادة تنظيم حياتهم بسبب الذل وخطة الإبادة التي يحاولون اقرارها.

والقت النائب نجاة صليبا كلمة اكدت فيها دعمها للمودعين لأن الاموال واحدة وشددت على انها ستسأل النواب كيف ومتى سيتم اعادة اموال المودعين وستعد عريضة يوقعها النواب لنرى من مع المودعين ومن ضدهم.

وكشف فرعون عن خطة بدأ درسها وتنفيذها مع نواب كخطوة اولى، وجمعيتي المودعين يداً واحدة وهي استرجاع الاموال المنهوبة واعادة كل اموال المودعين بالعملة المودعة بها بالمصرف.

واوضح ان النواب يدرسون قانون الكابيتال كونترول لأن صندوق النقد الدولي يطلب هذا الشيئ، ونبّه ان في هذا القانون لا يوجد عقوبة على اي مصرف اذا لم يحول اذا اقرت اللجنة تحويل اموال لمودع ما، واللافت انهم هم من سيعين اللجنة فهم من يقر من تحول له الاموال ومن لا تحول له وليس للمودعين ثقة بالمصارف، مشيراً الى ما يحصل من استنسابية في قانون الدولار الطالبي.

وشكك باقرار هذه القوانين مع غياب التشريع وعدم انتخاب رئيس للجمهورية.

مودعة اعتصمت في بنك عودة مطالبة بوديعتها

أعلنت جمعية «صرخة المودعين»،أن «المودعة إدرو خضر تعتصم داخل بنك عودة فرع سليم سلام، وترفض الخروج مطالبة بوديعتها».

وأوضحت، أن المودعة ذات الـ٩٠ عامًا تطالب بوديعتها التي تبلغ ٢٠ ألف دولار أميركي.

السيول تحاصر المواطنين في سياراتهم

مشهد صادم للسيارات المحاصرة (محمود يوسف)

حوصر مواطنون في سياراتهم جراء السيول التي تشكلت على الاوتوسترادات عند مداخل بيروت في منطقة جونية، وشوهدت المياه تجرف السيارات التي فر اصحابها منها خوفاً من جرفهم وغرقهم داخلها.

وصدر عن المديرية العامة للدفاع المدني بيانٌ جاء فيه، «تداول رواد منصات التواصل الإجتماعي مقطع فيديو «صادم» للسيول التي تشكلت بفعل غزارة الأمطار في منطقة جونية واجتاحت مركز الدفاع المدني الذي يقع تحت الجسر».

وتواصل مدير عام الدفاع المدني العميد ريمون خطار مع رئيس اتحاد بلديات كسروان – الفتوح رئيس بلدية جونية جوان حبيش للتداول في كيفية معالجة المشكلة وتأمين مقر بديل للعناصر يمكّنهم من متابعة عملهم في سبيل تلبية نداءات المواطنين بالسرعة المطلوبة. وأبدى حبيش تجاوبًا كبيرًا معربًا عن تقديره للدور البارز الذي يقوم به عناصر الدفاع المدني في خدمة أهالي منطقة جونية والجوار.

توازيًا، «عمل عناصر من وحدة الإنقاذ البحري ومن المراكز البرية المجاورة في على انقاذ المواطنين الذين احتجزوا داخل رتل من السيارات على اوتوستراد جونية الرئيسي وطرقاتها الفرعية التي تحولت إلى مستنقعات للمياه».

المحامي خالد لطفي... في ذمّة الله

غادرنا بالأمس صديق صدوق ومحام مرموق!..

هو المحامي خالد لطفي، رحمه الله وأسكنه فسيح جنانه مع الطيبين الطاهرين الأبرار!!

ابن صيداء البار ورفيقنا في الجامعة الأميركية.

عروبي المبادئ، واللبناني الأصيل! الصديق لجميع أصدقائه بمحبة وإخلاص! لطيف المعشر وصادق القرار!

محام لامع وإنسان شريف سيذكره زملاؤه بكل خير..

والىً عائلته وأحبابه أصدق العزاء! والى نقابة المحامين، نقيباً وزملاء، أحرّ التعازي وأصدق المشاعر بالحزن والأسى لفقدانه..

الى جنان الخلد يا خالد!!!

المهندس هشام جارودي

المواطنية والرؤية المستقبلية للبنان في «ملتقى بيروت»

جانب من المشاركين في اللقاء (تصوير: محمود يوسف)

أقام «ملتقى بيروت» في مقرّه محاضرة عن «المواطنية والرؤية المستقبلية للبنان» ألقاها عضو المجلس الدستوري سابقاً البروفسور أنطوان مسرّة، حضرها ممثل مفتي الجمهورية اللبنانية وعدد من النواب والوزراء السابقين والفعاليات البيروتية، بدأ اللقاء بكلمة لرئيس الملتقى الدكتور فوزي زيدان رحّب فيها بالحضور وجاء فيها: «بأنّ المواطنة، هي عضوية الفرد ببلد ما، وما ترتّبه تلك العضوية من امتيازات، وتشير في المعنى السياسي إلى الحقوق التي تكفلها الدولة لمن يحمل جنسيتها، والالتزامات التي تفرضها عليه، أما المواطنية فهي وصفة قانونية، يتمتّع بها الفرد داخل الوطن ويحصل عليها بالمواطنة أو بالتجنّس، وهي تستبطن حقوقاً وواجبات، وهذا الاستبطان على ارتباط وثيق بالديموقراطية، وتعتبر المواطنية الإنسان قيمة وغاية في حدّ ذاته، وكائناً اجتماعياً في جوهره، ولا تتحقّق شخصيته إلا ضمن إطار الجماعة، التي يتشكّل منها المجتمع والوطن.

وتأخذ المواطنية في الاعتبار متطلبات العيش في عالم يتفاعل بعضه مع بعضه الآخر، فتُثمن مفاهيمها تثاقف الحضارات، وتناصر القضايا الإنسانية، وتعاون في حماية البيئة، واحترام التنوّع، وتناهض الظلم والتفرقة والعنصرية والتسلّط والإفساد، كما تؤازر قيم العدالة والسلام والتفاهم والحوار والتسامح وقبول الآخر .. بما لا يتنافى ولا يتعارض مع الخصوصية المجتمعيّة للدولة، وبما لا يُفضي إلى التبعية الثقافية والسياسية والاقتصادية، ولا إلى الخضوع للخارج بأشكاله المتعدّدة، والانصياع لإملاءاته ...».

بعدها فتح باب المداخلات وطرح الأسئلة التي أجاب عليها المحاضر بإسهاب.

جلسة حامية للمجلس البلدي.. بين ردم الحُفر وورشة التزفيت

يونس السيد

عقد مجلس بلدية بيروت جلسة مكتملة النصاب برئاسة المهندس جمال عيتاني حيث بحث في جدول اعماله المقرر وكذلك ما استجد من بنود وأقر الآتي:

– في موضوع ملف النفايات واقتراب انتهاء العقد مع الشركة المتعهدة واقتراب اقفال مطمر الجديدة بسبب عدم القدرة على استيعاب الكميات فقد تقرر التمني على وزير الداخلية والبلديات، رفع الموضوع الى مجلس الوزراء وتكليف مجلس الانماء والاعمار لاستلام قطاع ادارة نفايات بيروت.

– قرر المجلس البلدي استرداد العقار رقم ٦٧ عين المريسة وهو العقار الذي يشغله بيت المحترف اللبناني والطلب من وزارة الشؤون الاجتماعية عدم تجديد العقد مع الشركة المستثمرة.

– تسمية الشارع رقم ٦١ في منطقة الملعب البلدي باسم المدرب الوطني عدنان الشرقي وهو الشارع الذي كان يحمل اسم الشاعر ابن الفارض حيث سيحمل الشارع رقم ٥٢ اسم ابن الفارض.

– قبول هبة غير مشروطة مقدمة من الوكالة التركية للتعاون والتنسيق وذلك بالتعاون مع جمعية «ريبرت بيروت» متمثلة بوضع آلات رياضية في الاماكن الخالية من حرج بيروت وقد تحفظ على هذا البند عضو المجلس آرام ماليان.

– الطلب من المحافظ تكليف الاجهزة المختصة التشدد وضبط وازالة التعديات على الاملاك العامة وخصوصاً الارصفة التي تستعملها المطاعم والمحلات التجارية وعدم استثناء المطاعم الحاصلة على تراخيص كونها تتمدد لتشغل ساحات اكبر من الملحوظ في الترخيص وتحرم المشاة من الرصيف وتعرضهم للدهس والصدم نتيجة اضطرارهم للنزول الى الشارع.

وعلمت «اللواء» ان الجلسة شهدت سجالاً بسبب ملف ردم الحفر وورشة التزفيت القائمة والتي اعتبرها المجلس البلدي لا تتناسب مع حجم السلف المالية المرصودة حيث ما يزال العديد من الشوارع مليئاً بالحفر، وقد اشتكى العديد من اعضاء المجلس البلدي من عدم التجاوب من قبل دائرة التنفيذ في البلدية معهم ازاء المراجعات التي يتلقونها من المواطنين، وقد شدد اعضاء المجلس البلدي انهم سيتخذون جملة اجراءات ومواقف لمواجهة عصيان المعنيين في بلدية بيروت وخصوصاً التقاعس الحاصل في انجاز الاعمال المقررة.

وفي هذا الصدد علمت «اللواء» ان رئيس المجلس البلدي اطلع على خريطة موضوعة بأماكن الحفر الا ان المعالجات لم تشملها كلها.

– عرض المجلس البلدي لملف تأهيل مرفأ بيروت والذي تعكف وزارة الاشغال على وضع دراسة له دون اعلام ومشاركة واطلاع بلدية بيروت وخصوصاً في ما يتعلق بحركة السير في محيطه كونها صاحبة الشأن في هذا المجال.

تربية

الحلبي تابع شؤوناً تربوية مع زواره: إقفال المدارس يقطع لقمة عيش المتعاقدين

إجتمع وزير التربية والتعليم العالي في حكومة تصريف الاعمال الدكتور عباس الحلبي مع وفد من مديري المدارس الرسمية في المتن الأعلى يمثل ١٧ مدرسة، في حضور مدير التعليم الأساسي جورج داود ومستشار الوزير الدكتور نادر حديفة.

واستمع الوزير الحلبي إلى هواجسهم نتيجة تدني أعداد التلامذة في عدد من المدارس الرسمية وخصوصا في الروضات.

ولفت الوفد إلى «التأثير السلبي للإضراب على نسبة التسجيل»، وطالب بـ«استثناءات لجهة أعداد التلاميذ في الصف لهذا العام الدراسي فقط، ريثما يتم اتخاذ القرار بدمج عدد من المدارس المتعثرة».

ودعا الحلبي الوفد إلى «إنشاء شبكة مدرسية تضم القطاعين الرسمي والخاص، وذلك للمزيد من التعاون مع القطاع الخاص وتبادل الخدمات»، وأشار إلى «توجهات الإدارة لدمج المدارس بحسب توفر مدرسة تملكها الوزارة ويتم فيها تأمين الهيئة التعليمية الكافية مع كل الأنشطة والمستلزمات»، وطمأن المديرين إلى «روزنامة دفع العطاءات من الخزينة اللبنانية»، ولفت الى ان «إقفال المدارس يقطع لقمة عيش المتعاقدين ويؤدي إلى تقلص أيام التعليم، وبالتالي عدم إنجاز المناهج المقررة»، واعطى توجيهاته «لشراء المازوت من صناديق المدارس للتدفئة وللمولدات الكهربائية».

وترأس الوزير الحلبي الإجتماع الدوري لمجلس التعليم العالي في حضور الأعضاء والخبراء والمستشارين، ودرس جدول اعماله، ونوه بـ«النشاط والزخم الذي اظهرته اللجنة الفنية»، واشاد بما يتحلى به اعضاء اللجنة «من الجدية والمهنية والإنجاز».

واقر المجلس «تنظيم تدريس شهادة الماسترز في الجامعات الخاصة»، وتابع دراسة المواضيع المدرجة على جدول الأعمال، واتخذ في شأن كل ملف القرار المناسب، إن لجهة الإحالة على اللجنة الفنية أو اتخاذ توصية.

ثم استقبل الوزير الحلبي النائب وليد البعريني على رأس وفد من بلدية مشمش في جرد عكار، في حضور مدير التعليم الثانوي الدكتور خالد فايد.وكلف الوزير الإدارة والبلدية إعداد القرار بقبول عرض البلدية والعمل على توفير التمويل السريع لاستكماله ليستقبل التلاميذ.

ثم استقبل الحلبي النائب أديب عبد المسيح واطلع منه على اوضاع المدارس والثانويات الرسمية في منطقة الكورة.

كما استقبل الحلبي النائب الدكتور أنطوان حبشي يرافقه رئيس بلدية القاع، وتناول البحث القضايا التربوية في المنطقة.

ثم اجتمع الحلبي مع وفد من جمعية «ROADS FOR LIFE»، واستقبل الفنان غاندي ابو دياب.

كركي رئيساً للجمعية العربية للضمان

عقدت الجمعية العربية للضمان الاجتماعي، في اطار فعاليات الندوة القومية التي تنظمها الجمعية العربية للضمان الاجتماعي بالتعاون مع منظمة العمل العربية في مدينة عمان –الأردن، حول «تنويع مصادر التمويل وفرص الاستثمار في مؤسسات الضمان الاجتماعي تعزيزا لبرامج الحماية الاجتماعية»، جمعية عمومية حضرها رؤساء وممثلون عن مؤسسات الضمان والتأمينات الاجتماعية من الدول العربية. وبعد المصادقة على كل بنود جدول أعمال الجمعية العمومية تم انتخاب أعضاء المكتب التنفيذي للجمعية للعامين ٢٠٢٣ –٢٠٢٤. بعدها تم عقد اجتماع للمكتب التنفيذي المنتخب حيث تم تجديد الثقة بالمدير العام للضمان الاجتماعي في لبنان الدكتور محمد كركي عبر انتخابه رئيسا للمكتب التنفيذي للجمعية (رئيس الجمعية) للعامين ٢٠٢٣ – ٢٠٢٤، ورئيس هيئة التقاعد في فلسطين الدكتور ماجد الحلو نائبا للرئيس.كما تم انتخاب الاستاذ محمد خليفة مسؤولا ماليا للجمعية، بالاضافة الى كونه مديراً للعلاقات العامة.

كأس العالم 2022 مونديال قطر

المنتخب السعودي لترجمة طموحات العرب بالمونديال

وسيم صبرا :

تتجه أنظار العرب اليوم نحو المنتخب السعودي الذي بمقدوره ترجمة طموحاتهم قياسا لامكانياته والعبور لدور الـ١٦ عبر بوابة المكسيك، بعدما فجر اكبر مفاجآت كأس العالم قطر ٢٠٢٢ لتاريخه باسقاطه الأرجنتين ٢-١ في المباراة التي اعتبرها الكثيرون أصعب مواجهاته في المجموعة الثالثة، فوضع الفوز الأخضر على أعتاب الدور الثاني لكنه لم ينجح في اقتناص الفرصة أمام منتخب بولندا رغم تقديمه أداءً مميزًا للمباراة الثانية على التوالي. الخسارة بهدفين نظيفين جعلت من مواجهة المكسيك مباراة حاسمة من أجل التأهل لدور الـ ١٦ للمرة الأولى منذ ١٩٩٤.

الفوز على المكسيك في استاد لوسيل يؤكد الصعود، والتعادل قد يكون كافيا في حال فوز بولندا على الأرجنتين، أو فوز الأرجنتين بفارق أكثر من ثلاثة أهداف.

المكسيك بدورها حصدت نقطة واحدة من مباراتها الأولى أمام بولندا بالتعادل السلبي، قبل أن تخسر أمام الأرجنتين بهدفين دون رد، مما يعني أنها بحاجة إلى الفوز وانتظار خسارة بولندا مع مراعاة فارق الأهداف لتتأهل.

لكن ما الذي تحتاج كتيبة المدرب هيرفي رينارد لعمله في الدقائق التسعين الأخيرة من دور المجموعات لتكرار إنجاز ١٩٩٤.

اللعب دون ضغوطات

رسالة ولي العهد الأمير محمد بن سلمان للاعبين قبل البطولة «استمتعوا وألعبوا لعبكم المريح، لا أريد أن يكون أي منكم تحت ضغط نفسي يؤثر على أدائكم الطبيعي.» كانت مفتاح الفوز على الأرجنتين، حيث فاجأ السعوديون العالم وحققوا الفوز بأسلوب غير متوقع في مواجهة ميسي ورفاقه، ولعبوا واحدة من أفضل مباريات البطولة أمام بولندا كذلك.

مع وصول الفريق إلى مرحلة الحسم في المجموعة، من الطبيعي أن تتزايد الضغوطات.

تجنب الأخطاء الدفاعية

إذا كان هناك فارق واحد بين أداء المنتخب في الجولتين الأولى والثانية، فهو الأخطاء الدفاعية. أمام الأرجنتين، تحدث العالم عن جودة مصيدة التسلل وإتقان السعوديين لها دون خوف، مما أدى إلى إلغاء ثلاثة أهداف أرجنتينية بسبب التسلل وأربك خطط المدرب ليونيل سكالوني، أما امام بولندا فتسبب خطأ في التمركز في الهدف الأول الذي سجله بيوتر زيلينسكي بينما أدى خطأ في التمرير لحصول روبرت ليفاندوفسكي على الكرة وانفراده بالحارس ليضيف الهدف الثاني.

التركيز أمام المرمى

تكشف الإحصائيات أن المنتخب السعودي سيطر على نسبة ٥٥٪ من الاستحواذ أمام منتخب بولندا، وسدد ١٦ تسديدة لم يكن منها سوى ٥ على المرمى ولم ينجح في تسجيل أي منها، بما في ذلك ركلة الجزاء الضائعة على محاولتين من سالم الدوسري ومحمد البريك ليساهم ذلك في النتيجة السلبية.

كان الوضع مغايرا تماما قبلها بأربعة أيام، حيث حقق الأخضر الفوز بـ ٢٤٪ فقط من الاستحواذ على الكرة أمام الأرجنتين، وبثلاث تسديدات، كان منها اثنتان على المرمى سجل كلاهما عن طريق صالح الشهري وسالم الدوسري. التركيز على تحويل الفرص إلى أهداف سيكون الفارق بين الحصول على نقطة أو ثلاثة أو لا شيء أمام المكسيك.

الابتعاد عن الثقة الزائدة دخل المنتخب السعودي إلى كأس العالم وهو ثاني أقل المنتخبات وفق تصنيف الفيفا حيث حل في المرتبة ٥١، متفوقًا فقط على المنتخب الغاني صاحب التصنيف ٦١، لذا فإن كل التوقعات كانت تشير إلى نتائج سلبية في مبارياته الثلاث أمام منتخبات الأرجنتين (التاسع) وبولندا (الـ ٢٦) والمكسيك (الـ ١٣)، لكن الواقع كان مختلفًا وحصد الفريق الفوز في أولى المباريات عكس التوقعات.

في المباراة الثانية ارتفع سقف الطموح من جمهور الأخضر واعتقد الكثيرون أن منتخب بولندا في المتناول، مما انعكس سلبًا على اللاعبين وأدائهم. لذا فإن أولوية رينارد نفسيًا وذهنيًا يجب أن تكون إعادة الفريق إلى وضعية ما قبل مباراة الأرجنتين، ليدخل مواجهة المكسيك بالمزيج الأمثل بين الطموح والتواضع.

تعويض الغائبين

المباراتان الأولى والثانية كانت تكلفتهما عالية بالنسبة لفريق المدرب رينارد، ففي مباراة الأرجنتين خسر القائد سلمان الفرج والظهير الأيسر الثابت ياسر الشهراني للإصابة، ثم في مباراة بولندا خسر قلب خط الوسط النابض عبدالإله المالكي للإيقاف، بينما تهدد الإصابة محمد البريك بالغياب كذلك.

التحدي الأكبر أمام المدرب الفرنسي سيكون في إيجاد الحلول لتعويض الغائبين دون الإخلال ببنية الفريق الأساسية أو إضعاف مستواه، لكن بوجود لاعبين من أمثال سلطان الغنام، ناصر الدوسري، سامي النجعي ونواف العابد، لدى رينارد عدد من الخيارات المناسبة لبداية المباراة أمام المكسيك.

وتلتقي اليوم ايضا بنفس المجموعة، الارجنتين وبولندا على استاد ٩٧٤، وتجرى مباراتان في المجموعة الرابعة، فتلعب استراليا والدانمارك على استاد الجنوب، وفرنسا مع تونس على استاد المدينة التعليمية.

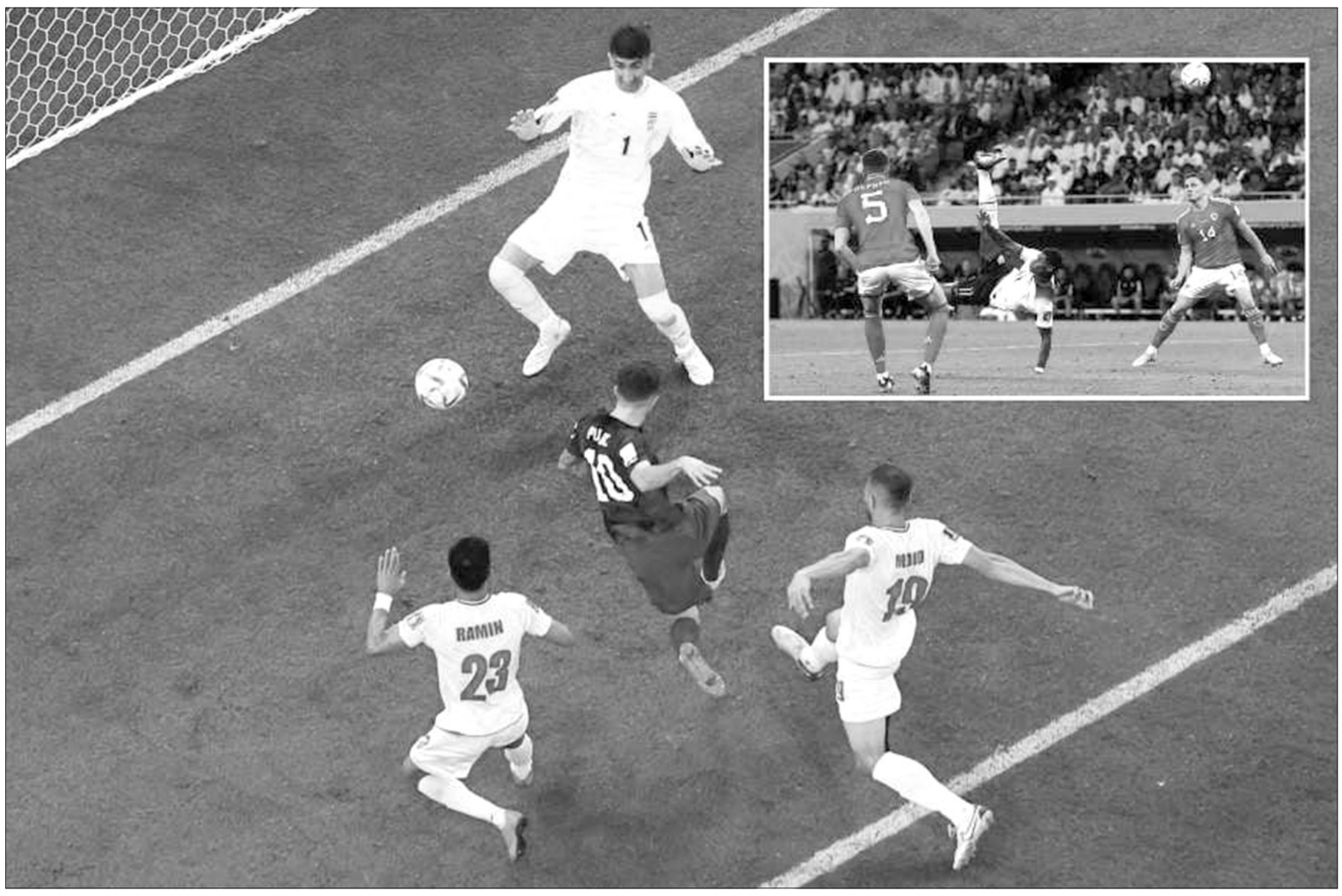

الأميركي بوليسيتش يسجل بالمرمى الايراني..وفي الإطار الإنكليزي راشفورد يصوب مقصية رائعة نحو شباك ويلز

أميركا حسمت المعركة ضد إيران والصدارة إنكليزية

تمكن المنتخب الأميركي من إلحاق الهزيمة بالمنتخب الإيراني ليبلغ الدور ثمن النهائي من مونديال قطر ٢٠٢٢، بينما ودع منافسه البطولة.

ومنح ساعد دفاع تشلسي الانكليزي كريستيان بوليسيتش التقدم للولايات المتحدة في الدقيقة ٣٨ محولا كرة عرضية تلقاها من رأسية لسيرجيو دست الى شباك الحارس العائد علي رضا بيراوند.

وكان يكفي الإيرانيين التعادل للعبور ، وهو ما سعوا اليه وكادوا أن يدركوه بعد استبسال هجومي لافت لا سيما في الشوط الثاني وتحديدا أواخر اللقاء، قابله دفاع أميركي مستميت نجح بالحفاظ على نظافة شباكه.

انكلترا – ويلز

وحسمت انكلترا التأهل والصدارة بفوزها على جارتها ويلز بثلاثية نظيفة على ملعب احمد بن علي في الريان. وسجل ماركوس راشفورد (٥٠ و٦٨) وفيل فودن (٥٢) الاهداف.وتلتقي إنكلترا في الدور ثمن النهائي الأحد المقبل على استاد البيت مع السنغال وصيفة المجموعة الاولى.وتسعى إنكلترا لإحراز لقبها الثاني بعد الأول على أرضها عام ١٩٦٦، علما بأنها بلغت نصف نهائي النسخة الاخيرة عام ٢٠١٨، ونهائي كأس أوروبا صيف عام ٢٠٢١ لكنها سقطت على ارضها أمام إيطاليا بركلات الترجيح.

أما ويلز، ففشلت في بلوغ الدور الثمن النهائي للمرة الثانية في مشاركتها الثانية بعد عام ١٩٥٨ عندما خرجت منه على يد البرازيل بهدف وحيد سجله بيليه ابن السابعة عشرة حينها.

وأجرى مدرب إنكلترا غاريث ساوثغيت أربعة تبديلات على التشكيلة الأخيرة التي خاضت المباراة ضد الولايات المتحدة (صفر-صفر)، باشراك الجناحين فيل فودن وماركوس راشفورد اساسيين لمساندة المهاجم هاري كاين على حساب بوكايو ساكو ورحيم ستيرلينغ، كما زج بالظهير الايمن كايل ووكر الذي لم يخض اي مباراة منذ الثاني من تشرين الاول/اكتوبر الماضي بسبب الاصابة، وبلاعب الوسط المخضرم جوردان هندرسون.

الطواحين الهولندية وأُسود التيرانغا ترافقا لدور الـ١٦

سجّل النجم الصاعد كودي خاكبو مرّة ثالثة توالياً وقاد منتخب هولندا لبلوغ ثمن نهائي مونديال ٢٠٢٢ لكرة القدم، بعد فوزه على الدولة المضيفة قطر ٢-٠، الثلاثاء على استاد البيت في مدينة الخور، ضمن الجولة الثالثة الأخيرة من المجموعة الأولى.

افتتح خاكبو التسجيل منتصف الشوط الأول (٢٦) وعزّز فرنكي دي يونغ النتيجة مطلع الشوط الثاني (٤٩).

وكانت هولندا، وصيفة ١٩٧٤ و١٩٧٨ و٢٠١٠، بحاجة لنقطة التعادل لتضمن تأهلها رسمياً، بعد فوزها الصعب افتتاحا على السنغال ٢-٠ ثم تعادلها مع الإكوادور (١-١)، فيما كانت قطر، بطلة آسيا والمشاركة مرّة أولى، فقدت آمالها رسمياً بالتأهل، بعد سقوطها افتتاحاً أمام الاكوادور ٠-٢ ثم السنغال بطلة إفريقيا ١-٣.

ورفعت هولندا رصيدها إلى سبع نقاط، بفارق نقطة عن السنغال التي عوّضت بدايتها البطيئة من دون هدافها المصاب ساديو مانيه، وحققت فوزها الثاني توالياً على حساب الإكوادور٢-١ على استاد خليفة.ولبّى الجمهور القطري نداء الحضور إلى الملعب رغم فقدان الآمال، فامتلأت مدرجات استاد البيت، المستوحى من الخيمة البدوية التقليدية، بـ٦٦ ألف متفرج.

وكان لاعب أيندهوفن الهولندي البالغ ٢٣ عاماً، سجّل هدف هولندا الاول في البطولة قبل ست دقائق من نهاية الوقت الأصلي في مباراة السنغال، ثم هدف الافتتاح أيضاً في مباراة الاكوادور، ليكون قد افتتح التسجيل في مباريات «الطواحين» الثلاث حتى الآن، فانضم إلى أمثال يوهان نيسكنس (١٩٧٤)، دنيس برغكامب (١٩٩٤) وويسلي سنايدر (٢٠١٠) الذين سجلوا في ثلاث مباريات توالياً لهولندا في المونديال، كما أصبح ثاني لاعب يفتتح التسجيل ثلاث مرات في دور المجموعات عينه، بعد الإيطالي أليساندرو ألتوبيلي في ١٩٨٦.

بدوره فاز المنتخب السنغالي بطل القارة السمراء على نظيره الاكوادوري ٢-١.

وسجل مهاجم واتفورد الإنكليزي اسماعيلا سار (٤٤ من ركلة جزاء) ومدافع تشلسي الإنكليزي خاليدو كوليبالي (٧٠) هدفي السنغال التي نالت وصافة المجموعة، ولاعب وسط برايتون الإنكليزي مويسيس كايسيدو (٦٨) هدف الإكوادور التي خرجت خالية الوفاض بعدما كانت في الصدارة قبل الجولة الثالثة.

وهو الفوز الثاني توالياً للسنغال، بعد الأول على قطر المضيفة ٣-١ في الجولة الثانية، عقب خسارتها المباراة الاولى امام هولندا صفر-٢.

وانتزعت بطلة إفريقيا المركز الثاني برصيد ست نقاط، بفارق نقطة واحدة خلف المنتخب البرتقالي الفائز على قطر ٢-صفر على ملعب البيت في الخور.

وهي المرة الثانية التي تبلغ فيها السنغال الدور الثاني من أصل ثلاث مشاركات، بعد الأولى عام ٢٠٠٢ في كوريا الجنوبية واليابان عندما وصلت إلى ربع النهائي.

في المقابل، فشلت الاكوادور في مشاركتها الرابعة في تخطي الدور الأول وتكرار إنجازها عام ٢٠٠٦ عندما خرجت من ثمن النهائي.

المنتخب الهولندي نجح بالعبور إلى الدور الثاني من موقع الصدارة (طلال سلمان)

تكريم مونديالي للزميل برجاوي عبر الأسطورة رونالدو

اقام الاتحاد الدولي لكرة القدم «الفيفا» بالتعاون مع الاتحاد الدولي للصحافة الرياضية، حفل تكريم الثلاثاء، في العاصمة القطرية الدوحة للاعلاميين الذين شاركوا في نهائيات كأس العالم ثماني مرات وأكثر.

وكان في طليعة المكرمين عميد الاعلاميين العرب واللبنانيين الزميل يوسف برجاوي «ابو فراس»، بصفته شاهدا على احداث عشر بطولات كأس عالم بدأت في مونديال اسبانيا ١٩٨٢، وصولا الى مونديال قطر التاريخي والذي يقام للمرة الاولى في الشرق الاوسط وعلى ارض عربية.

وكانت مفاجأة الحفل الظاهرة البرازيلي رونالدو نازاريو الذي قدم الجوائز للمكرمين، وكانت عبارة عن كأس عالم مصغرة.

حضر حفل التكريم عدد من الزملاء الاعلاميين اللبنانيين الموجودين في الدوحة لتغطية المونديال. والقى رئيس «الفيفا» جياني انفانتينو كلمة عبر الفيديو، كما حضر التكريم رئيس الاتحاد الدولي للصحافة الرياضية جياني ميرلو الذي سلم برجاوي شهادة توثق إنجازه القياسي..

وسبق لبرجاوي نيل وسام الاستحقاق الفضي من الرئيس السابق ميشال عون في قصر بعبدا، الى شهادات تقدير عدة عالمية وآسيوية وعربية.

وكان برجاوي (مواليد ٢١ آذار/مارس ١٩٤٨) اسس القسم الرياضي في «السفير» وتولى منصب مدير تحرير الرياضة فيها حتى احتجابها في كانون الثاني ٢٠١٧، ويتولى الرئاسة الفخرية لجمعية الإعلاميين الرياضيين اللبنانيين.

ومنحه الاتحاد الآسيوي لكرة القدم جائزته السنوية لافضل صحافي رياضي في القارة العام ٢٠٠٠.

برجاوي يتسلم جائزته من رونالدو (طلال سلمان)

مونديالیات

□ موراتا: الأولوية تتويج الماتادور..

أبدى المهاجم الإسباني ألفارو موراتا رضاه عن التواجد على مقاعد بدلاء منتخب بلاده في بداية مباريات الفريق بنهائيات كأس العالم لكرة القدم، إذا كان ذلك يعني تتويج الفريق باللقب.

ولم يتواجد موراتا، مهاجم فريق أتلتيكو مدريد الإسباني، في القائمة الأساسية لمنتخب إسبانيا في مباراتي كوستاريكا وألمانيا بأول جولتين من مرحلة المجموعات، لكنه تمكن من هز الشباك خلالهما، وقال لمحطة «أوندا سيرو» الإسبانية: «على مستوى النادي لديك المزيد من الوقت للتدريب، ومساحة أكبر، من الواضح أنك تريد اللعب. ولكن هنا، يمكنني أن أؤكد لكم أنه لا يزعجني على الإطلاق (أن أكون بديلاً)».

أضاف موراتا:«في الواقع، إذا اضطررت إلى الاختيار من بين مقاعد البدلاء في جميع المباريات، أو حتى عدم اللعب، مقابل تتويج الفريق بكأس العالم ، فسوف أشجع الفريق من مقاعد البدلاء».

□ استمرار غياب نيمار..

تأكد غياب النجم البرازيلي نيمار عن المواجهة المرتقبة لـ«سيليساو» ضد الكاميرون في الجولة الثالثة والأخيرة من منافسات الدور الأول لحساب المجموعة السابعة، بحسب ما أعلن طبيب المنتخب البرازيلي، وسيُحرم الفريق أيضاً من خدمات الظهيرين الأيسر أليكس ساندرو بسبب إصابة عضلية، والأيمن دانيلو لإصابة في كاحله.

وأكد طبيب المنتخب البرازيلي رودريغو لاسمار، أن نيمار ودانيلو يواصلان تعافيهما من الإصابة التي لحقت بهما في المباراة الأولى، لكنه أشار إلى أن «نيمار يعاني من ارتفاع في الحرارة لكن الأمور تحت السيطرة وهي لا تتعارض مع إجراءات تعافيه».

□ اغويرو يدافع عن ميسي..

دافع النجم السابق لمنتخب الأرجنتين سيرجيو أغويرو عن زميله ليونيل ميسي بعد الهجوم الذي تعرض له الأخير من الملاكم المكسيكي كانيلو ألفاريز بعدما كشف الأخير أن ميسي أهان قميص المكسيك في غرفة تبديل الملابس حين ركله بقدمه!.

أغويرو قال عبر تويتر: «سيد كانيلو لا تبحث عن أعذار أو مشاكل، بالتأكيد لا تعرف كرة القدم وما يحدث في غرفة تبديل الملابس دائما ما تكون القمصان على الأرض بعد انتهاء المباريات بسبب العرق، ثم إذا رأيت جيدا، فإنه يقوم بإزالة حذائه وقام بلمس القميص عن طريق الخطأ».

□ برونو يتنازل لرونالدو..

ذكر الإعلامي البريطاني بيرس مورغان الذي أجرى مقابلة مثيرة للجدل مع كريستيانو رونالدو قبل انطلاق المونديال وتسببت في فسخ النجم البرتغالي عقده مع مانشستر يونايتد، أنه تلقى رسالة نصية من رونالدو أكد خلالها أنه أحرز الهدف الأول للبرتغال بشباك أوروغواي مشيراً إلى أن برونو فيرناندیز وافق على احتساب الهدف باسمه.

□ كرواتيا متهمة بالعنصرية..

أعلن الاتحاد الكرواتي لكرة القدم، الثلاثاء، أن الاتحاد الدولي للعبة (فيفا) فتح إجراءات تأديبية ضده بسبب إهانات بعض المشجعين الكرواتيين لحارس مرمى كندا ذي الأصول الصربية، خلال المواجهة بين الفريقين في مونديال قطر ٢٠٢٢.

وجاء في بيان الاتحاد السلوك التمييزي المشجعين الكرواتيين في بسبب لافتات بمضمون وتوجه مشجعون من مرمى كندا ميلان صربي وُلد في كرواتيا حيث استهدفته لافتات

موراتا

لقب «الباك غامون» لبرنابا

أحرز طوني برنابا من نادي «بانشو سبورتينغ كلوب» (PSC) لقب بطولة لبنان في الباك غامون» لعام ٢٠٢٢ في نسختها الخامسة التي نظّمها الإتحاد اللبناني للعبة في النادي اللبناني للسيارات والسياحة – الكسليك بمشاركة ٧٤ لاعباً من مختلف المناطق اللبنانية. وحَل إيلي نعمة من نادي «غولدن دايس» في المركز الثاني، وبرنار حاتم (PSC) في المركز الثالث أمام بول كرم (غولدن دايس) الذي حل رابعاً.

وفي بطولة الزوجي (Double) التي شهدت مشاركة ٢١ فريقاً، فاز معن الهاشم (PSC) وبيتر سماحة (ATCL) بالمركز الأول، فيما حلّ عيد فرنسيس وجورج حبيب في مركز الوصافة.

أما في فئة «Super Jackpot» التي تبارى فيها ٢٨ مشتركاً، فقد حلّ أنيس سماحة في المركز الأول، وإيلي قنيزح في المركز الثاني.

وفي ختام المنافسات، وزّع رئيس الإتحاد اللبناني للباك غامون جان أبي حيدر والأعضاء الكؤوس والجوائز المالية على الفائزين.

تتويج الفائزين ببطولة الباك غامون

إعلام تبليغ

تدعو وزارة المالية – مديرية المالية العامة – مديرية الواردات – دائرة ضريبة الدخل – المكلفين الواردة أسماؤهم في الجدول المرفق للحضور الى مركز الدائرة الكائن في بيروت – شارع بشارة الخوري الطابق الاول لتبلغ البريد المذكور تجاه إسم كل منهم خلال مهلة ثلاثين يوماً من تاريخ نشر هذا الاعلام، والا يعتبر التبليغ حاصلا بصورة صحيحة بعد انتهاء مهلة المراجعة المشار إليها أعلاه، علماً أنه سيتم نشر هذا الاعلام على الموقع الالكتروني الخاص بوزارة المالية:

اسم المكلف	رقم المكلف	رقم البريد المضمون
عبد الحميد معروف سرباه	738104	RR210290807LB
عادل حسين حمود	166507	RR210290824LB
لؤي موسى هزيمة	2861503	RR210290838LB
محمد خالد حجازي	1634706	RR210290872LB
هلال كمال عيتاني	100612	RR210291073LB
ويند واي ش م م	1734401	RR210291630LB
الشركة الدولية للصيرفة والاستثمار	1189699	RR210291728LB
موناليزا ترايدينغ انترناسيونال	648160	RR210291904LB
اسماعيل حسن اسماعيل	91626	RR210292564LB
محمد عبد الرحمن حلبي	230498	RR210292604LB
شركة كابيل فيديو نتورك انترناشيونال ش.م.ل	1222731	RR210292618LB
دوكس انفستمنت كومباني هولدنغ ش.م.ل	1220433	RR210293281LB
نبيل رؤوف حرير	501226	RR210293595LB
زينة يحيى شومان	137043	RR210293600LB
وفاء انور مكارم	674463	RR210293613LB
يوسف كوانا كوليبالي	3428001	RR210293851LB
رهيفة كامل قباني	35931	RR210294335LB
جميلة محمد محمود عطوه	2127143	RR210294565LB
كمتراكس ش.م.ل اوف شور	666974	RR210295035LB
صولديفيد ش م م	3162741	RR210295353LB
فاشن 961 ش.م.م	2175173	RR210295512LB
محمد حسن يحي	738585	RR210295716LB
عاصم محمد سعيد كيالي	241944	RR210295835LB
بارعة عبد الحميد فتح الله	925262	RR210295866LB
سهام عبد الوهاب الجدايل	34686	RR210296402LB
سهامكو ش.م.م	3773353	RR210297408LB
جوزف نصري بجاني	40523	RR210298156LB
جنرال انترناشيونال ترايدنغ ش.م.ل (اوف شور)	4286	RR210299094LB
شركة فورث هولدنغ ش.م.ل	642347	RR210299134LB
تيلي ماتريكس اوف شور ش.م.ل	818025	RR210299151LB
خالد الشبيلي للاستثمارات ش.م.ل اوف شور	1276868	RR210299222LB
موناليزا ش م ل اوف شور	2072681	RR210299236LB
سكاي ليمتس غروب ش.م.ل قابضه	1791190	RR210299253LB
LABCOM FOR MEDICAL SUPPLIES اوف شور ش م ل	3076285	RR210299267LB
كولبا اوف شور ش.م.ل	721	RR210299372LB
شركة مارك اوف شور ش.م.ل	91782	RR210299386LB
شركة الو نت فور انترنت كوميرشيال ش.م.ل اوف شور	299134	RR210299426LB
WND GROUP HOLDING SAL	1363648	RR210299430LB
كارديو ميديكال سابلايز انترناسيونال اوف شور ش.م.ل	308551	RR210299443LB
غولدن ايغلت ش.م.ل اوف شور	2787212	RR210299457LB
سركو هولدنغ ش.م .ل	157056	RR210299488LB
دلتا ش.م.ل اوف شور	1362425	RR210299514LB
سام (اوف شور) ش.م.ل	1371143	RR210299664LB
نوبل ترايدينغ ش.م.ل. اوف شور	3065998	RR210299678LB
انفورمايشن تكنولوجي اند اوديت فايننس ايتاف اوف شور ش.م.ل	1731109	RR210299695LB
شركة علامة غروب ش م ل اوف شور	1805307	RR210299704LB
شركة كادا غروب اوف شور ش.م.ل	1715234	RR210299749LB
شركة انرجيا هولدنغ ش.م.ل	2143819	RR210299752LB
بالم افريقيا كوربوريشن (اوف شور) ش.م.ل	93231	RR210299766LB
نعماني غروب ش.م.ل اوف شور	462819	RR210299837LB
شركة اطلانتك ترايدنغ است اوف شور ش م ل	2459429	RR210299908LB
بايزيك ديفانس اوف شور ش م ل	2529582	RR210541099LB
سوما اوف شور ش.م.ل	2588310	RR210541108LB
افيكورب شرق الاوسط ش.م.ل. اوف شور	3130034	RR210541142LB
شركة غامبيتس ش م ل اوف شور	2511744	RR210541235LB
JASMAB DEVELOPMENT OFF SHORE S.A.L	1820903	RR210541244LB
شركة ميديسيس اوف شور ش م ل	2053199	RR210541275LB
اس. بي . كا للاستيراد والتصدير ش.م.ل اوف شور	2833945	RR210541289LB
شركة ميسات للاستشارات ش.م.ل اوف شور	488942	RR210541346LB
شركة فالدي مونايو ش.م.ل (هولدنغ)	1397029	RR210541377LB
شركة الاتصالات والتجارة العامة تلاجات ش.م.ل	295354	RR210541385LB
شركة الرؤية الجديدة للادارة والتنمية ش.م.ل هولدنغ	1820123	RR210541448LB
ISLATECNOS S.A.L	1660963	RR210541482LB
وايت سبيس ارشيتكتيرال كونسلتينغ ش.م.ل (اوف شور)	2613143	RR210541496LB
ان اف اس ش م ل اوف شور	2228252	RR210541519LB
الشركة العراقية اللبنانية للاستشارات والتنميه ش.م.ل	2709783	RR210541522LB
ا.ب انترناسيونال ارا بارداقجيان ش.م.ل اوف شور	2662506	RR210541540LB
بيروت للتجارة والتداول الحر ش.م.ل. اوف شور	3027158	RR210541553LB
شركة زريقة للإستثمار ش.م.ل اوف شور	2585074	RR210541575LB
هورايزون لابوراتوري اند ميديكال سرفيسيس ش.م.ل. اوف شور	3069273	RR210541584LB
MENA TECHNOLOGY HOLDING S.A.L	2737377	RR210541607LB
شركة كانون للمياه المعدنية و العصائر ش م ل اوف شور	2697001	RR210541624LB
مورا هاغ & اسوشيتس ش.م.ل اوف شور	2651628	RR210541669LB
كوربوريت فينانس غروب اوف شور s a l	1791880	RR210541743LB
بيوند كونسولتنسي اند ديزاين اوف شور ش.م.ل	2726337	RR210541757LB
جامكو ترايدنغ افريكا ش.م.ل اوف شور	2862726	RR210541791LB
الهيثم للتجارة ش م ل اوف شور	2788251	RR210541814LB
ا م هاي تك اللبنانية العراقية ش م ل اوف شور	1917888	RR210541880LB
كلاندل هولدنغ ش.م.ل اوف شور	2615927	RR210541902LB
ميزون دوريه ش م ل اوف شور	1939373	RR210541978LB
سيدرز ش.م.ل (قابضة)	2143214	RR210541995LB
DIHA OFFSHORE S.A.L	2172643	RR210542001LB
بريسجين ش م ل اوف شور	2117321	RR210542032LB
شركة سيكتور انترناشيونال ش م ل اوف شور	2063622	RR210542046LB
سورين ش م ل اوف شور	2457153	RR210542151LB
شركة موراي هولدنغز ش م ل اوف شور	2132405	RR210542182LB
شركة اللبنانية لادارة الفنادق ش م ل اوف شور	2414559	RR210542196LB
رافن برو كنسلتينغ اند تريدنغ ش.م.ل اوف شور	2424221	RR210542315LB
PRESTIGE INTERNATIONAL TRADING S.A.L OFFSHORE	2956050	RR210542324LB
صباغ القابضه ش.م.ل	2614782	RR210542369LB
مارين كونسلت اوفيس ش م ل اوف شور	2328570	RR210542528LB
سيرف كويب للخدمات النفطية والمقاولات اوف شور ش م ل	2841672	RR210542531LB
غولد لاين ش م ل اوف شور	2207602	RR210542562LB
البنيان الجديد لصناعة البيوت والتجارة العامة والمقاولات العامة والاستثمارات اوف شور ش.م.ل	2696765	RR210543024LB
ش م ل اوف شور 3AFFO	1985980	RR210543109LB
انجنييرنغ سبلايز كومبني ش م ل اوف شور	1925233	RR210543191LB
فير 7 ديسريبوسيون (اوف شور)ش.م.ل	2027589	RR210543214LB
منارات manarat	2446034	RR210543228LB
فيض الكوثر للبناء والاستثمار ش.م.ل. اوف شور	3086232	RR210543293LB
تي بي اس فور انترناشيونال ترايدنغ ش.م.ل اوف شور	2643949	RR210543364LB
NATURAL STAR OFF SHORE SAL	2754382	RR210543421LB
اوف شور ش م ل CAE Technologies	2863939	RR210543435LB
BEIRUT VILLAGE DEVELOPMENT COMPANY LTD ش.م.ل اوف شور	2719549	RR210543466LB
فيلوزوفي انتيريورز ش.م.ل اوف شور	2890869	RR210543470LB
ل ن ج هولدنغ ش.م.ل	2736881	RR210543497LB
لين انترناشيونال غروب ش.م.ل اوف شور	1685862	RR210543523LB
شركة لي انفان تيريبل (هولدنغ)ش.م.ل	2149445	RR210543599LB
برازرز اوف شور ش.م.ل	1952798	RR210543608LB
ربوع لبنان ش.م.ل (أوف شور)	2830857	RR210543611LB
كونسلتنسي انترناشيونال سرفيسز ش.م.ل اوف شور	2734474	RR210543625LB
شركة OFF VERNAL MEA S A L SHORE	2462829	RR210543639LB
استشارات صحة المجتمع community health consultants/CHC	1194369	RR210543948LB
محسن السيد علي محمد ابراهيم	31114	RR210543965LB
ثروه محمد عفيف حمود	371259	RR210544016LB
حسين معروف حطيط	239532	RR210544020LB
شركة الزعتري للمقاولات ش م ل اوف شور	1911045	RR210544104LB
شركة بي لاين ش م ل اوف شور	1958637	RR210544118LB
صور انفست ش.م.ل اوف شور	1748380	RR210544135LB
فايستون انفستمنت ش.م..ل	2748406	RR210544152LB
ج ال ت اف انترناشونال اوف شور ش م ل	2508157	RR210544170LB
تيروس هولدنغ ش.م.ل	2703957	RR210544223LB
غلوبال سوليوشنز اند هولدنغ ش.م.ل.	3128230	RR210544237LB
اس ان ال ليتينغ ش م ل اوف شور	2269078	RR210544268LB
كوديلانكا ش.م.ل أوف شور	2861854	RR210544325LB
انترناشيونال مانجمنت اند فايننس هولدنغ ش م ل	2382360	RR210544360LB
شركة ادلكو اوف شور	2487992	RR210544373LB
فرونتير فاينانشال ادفيزورز اوف شور ش م ل	2696120	RR210544387LB
شركة الشرق الاوسط العالمية للحجر (اوف شور) ش.م.ل	149391	RR210544427LB
شركةكوميونيكايشن انجينيرنغ سرفيسزليمتد(سي اي اس)اوف شورش.م.ل	2061	RR210544435LB
ايغل انترناشيونال كومباني اوف شور ش.م.ل	1631232	RR210544501LB
شركة انترناشيونال بلدنغ سيستمز ش.م.ل (اوف شور)	4842	RR210544585LB
4ARROWS HOLDING SAL	2747508	RR210544651LB
كجك وشركاه ش م ل اوف شور	3103053	RR210544665LB
انترفست ش.م.ل (شركة قابضة)	1724444	RR210544679LB
هولدنغ ش م ل L Q H	2002883	RR210544696LB
شركة بلوفو اوريون هولدنغ ش.م.ل	577139	RR210544824LB
اي ام سي كورب ش.م.ل	5932	RR210544886LB
دجي آي زي (اوف شور) ش.م.ل	1484205	RR210544926LB
د. ت.سي ش.م.ل(اوف شور)	1349994	RR210544943LB
داد كوم ش.م.ل اوف شور	1464382	RR210544957LB
لوكسرتريدنغ ش.م.ل(اوف شور)	1479963	RR210544965LB
شركة الفاخر التجارية ش.م.ل اوف شور	1374224	RR210544974LB
شركة زامي انتربرايزيز ش.م.ل اوف شور	1396239	RR210544991LB
بي.او.س انيماسيون ش.م.ل اوف شور	1210125	RR210545011LB
رويال بارقوم ش.م.ل	135973	RR210545056LB
شركة جوزف ج. غرة واولاده (هولدنغ) ش.م.ل	369	RR210545060LB
شركة هينران كوربوريشن اوف شور ش.م.ل	125713	RR210545073LB
اكسبرس ترايدنغ اوف شور ش.م.ل	1218376	RR210545144LB
اي اتش اس انترناسيونال هولدنغ كومباني	2610	RR210545192LB
K & S OFF SHORE SAL	2286966	RR210545250LB
MEGABIOTIC S.A.L	1891452	RR210545303LB
رويال التجارية انترناشيونال ش.م.ل اوف شور.	2701552	RR210545325LB
شركة ايدن تراست ش.م.ل (اوف شور)	1974	RR210545453LB
سامر محمود مغنيه	1446157	RR210546048LB
هيم هال اوف شور ش.م.ل.	242115	RR210546079LB
شور ش.م.ل اوف ONE WORLD	2999023	RR210546105LB
موناكو للتجارة العامة ش.م.ل اوف شور	1783465	RR210546122LB
رايزرز (اوف شور) ش.م.ل	2159726	RR210546140LB
هزيمة هولدنغ ش م ل	2371582	RR210546207LB
غلف باسيفيك بتروليوم غروب ش م ل اوف شور	2023253	RR210546215LB
ابراكادبرا ستوديو ش م ل اوف شور	2966635	RR210546224LB
ج ابيلا غروب ش م ل اوف شور	1891496	RR210546241LB
عبر الجزيرة للاستشارات ش.م.ل اوف شور	2554522	RR210546312LB
الشركة العامة لتقنية الاتصالات الحديثة ش م ل اوف شور	2126109	RR210546388LB
بلو ستريت ش.م.ل اوف شور	3724456	RR210546428LB
غولدن لاين ش.م ل اوف شور	2651339	RR210546445LB
الشركة الدولية للعلاقات والاعمال ش.م.ل (اوف شور)	7260	RR210546502LB
جبور كونتراكتنغ مانجمنت اند انجنيرينغ اوف شور ش م ل	2232716	RR210546652LB
فيزين بلاس ش.م.ل اوف شور	2681621	RR210546666LB
شركة ميدل ايست ديفيلوبمنت كومباني اوف شور ش م ل	2478663	RR210546670LB
انترناشيونال بايونير ترايدنغ كومباني ش م ل اوف شور	2235308	RR210546697LB
شور ش.م.ل اوف AGRO BAZAR	1627112	RR210546706LB
ثري ستارز فور تريدنغ اوف شور	2007517	RR210546737LB
غلوبال اكسبورت اند تراید اوف شور ش م ل	2231288	RR210546745LB
شركة ليليان -1- ش.م.ل	6926	RR210546768LB
كريدي اغريكول اندوسويس مساهمات ش.م.ل/ قابضة	96479	RR210546799LB
الشركة البرازيلية للاحصاءات والتسويق ش.م.ل	94386	RR210546811LB
بي ام اف هولدنغ ش.م.ل	228554	RR210546887LB
ترامكو انترناشيونال ش م ل اوف شور	2223294	RR210546895LB
ميكانيكال انجينييرينغ غروب -ام اي جي ش..ل اوف شور	1212875	RR210546961LB
ايست ميد-كاست ش.م.ل اوف شور	297379	RR210546975LB
المحيط للتجارة الدولية اوف شور ش م ل	1791187	RR210546989LB
اكا سيستم كابيتال ش م ل اوف شور	2373713	RR210547012LB
شركة لوغوس بوليس ش.م.ل (اوف شور)	132766	RR210547043LB
وي سوليوشنز ش.م.ل اوف شور	486126	RR210547074LB
دي دجي ش.م.ل اوف شور	611960	RR210547105LB
الايد في م س تكنولوجي ش م ل اوف شور	2448830	RR210547145LB
تراند - هولدنغ (ش.م.ل) (TREND- Holding (s.a.l	190306	RR210547162LB
ام.ار.سي هولدنغ ش.م.ل	1474582	RR210547220LB
هاي كير ش.م.ل. أوف شور	2444001	RR210547278LB
بارسار اوف شور ش.م.ل	729545	RR210547321LB
شركة لاكافا ش.م.ل (اوف شور)	194268	RR210547370LB
أر.اس.برو ش.م.ل اوف شور	1459164	RR210547383LB
اربيلون (اوف شور)ش.م.ل	1478247	RR210547410LB
انترنت فاسيليتز غروب هولدنغ ش.م.ل	227962	RR210547423LB
تكنولوجي اكسبرس ش.م.ل (اوف شور)	1484952	RR210547471LB
شركة بورتو ميديا اوف شور ش م ل	2453581	RR210547542LB
PAY LESS CO SAL OFF SHORE	2390527	RR210547560LB
اوف ش م ل AURORA FOUDATION شور	2298998	RR210547587LB
دروبس اند داشز ش م م	2826964	RR210547627LB
شادز ش.م.م	240350	RR210547658LB
عالسريع ش.م.م	2696915	RR210547998LB
محمد يوسف الجميل	91500	RR210548171LB
ابراهيم علي اورفه لي	140836	RR210548199LB
ايكو فيزون لوفان ش م ل	2259215	RR210548242LB
بيلتك اوف شور ش.م.ل.	305301	RR210548636LB
غدي انترناشيونال غروب ش.م.ل اوف شور	1820975	RR210548640LB
فؤاد جميل الخازن	68980	RR210548653LB
شركة اوريكس لتاجير السيارات ش.م.م	597393	RR210548755LB
سينرجي ميديا ش.م.ل	2751411	RR210548809LB
شركة ادل ش م م	2738226	RR210548826LB
اس بي اس ستراتيجيك بيزنس سوليوشينز ش.م.م	727856	RR210548830LB
MK AND PARTNERS FOR TRADING S.A.R.L	3075429	RR210548865LB
شركة ترافيك برودكاشن ش م م	2082639	RR210548888LB
شركة كنعان اوتو ش.م.م	1795176	RR210548891LB
هيثم رشيد دريان	555458	RR210548945LB
ايطاليين ش.م.م	2568451	RR210549058LB
كونستراكشن اند اندستريال سبلاي	64348	RR210549101LB
جي اس جورج شدياق وشركاه	388868	RR210549185LB
ميشيل ميشال هليط	1175251	RR210549251LB
الشركة الصناعية والمالية للمحصولات الزراعية ش.م.ل	2220	RR210549282LB
الارابا التجارية ش.م.م	2809600	RR210549296LB
lebanese led technology llt sal	2931133	RR210549336LB
اوتو ترايدينغ ش م م	2831829	RR210549367LB
شركة سنترال غروب ش.م.م.	2900722	RR210549438LB
شركة شويتك ش م م	3000806	RR210549490LB
شركة كيدز ش م ل	2437109	RR210549530LB
توفيق سعيد نجا	82302	RR210549588LB
كارلو جوزف مسعود	62795	RR210549614LB
شركة فيجون غروب ش.م.م VISION GROUP sarl	307594	RR210549645LB
شركة نظر المستقبل ش.م.ل	138061	RR210549755LB
محمد فضل رمال	223693	RR210549795LB
سورين حاجي كوستانيان	2624460	RR210549804LB
نوربر سورين كوستانيان	1952765	RR210549818LB
هراج سورين كوستانيان	1952760	RR210549821LB
محمد توفيق خليل قريطم	610364	RR210549968LB
سمير محمد حنون	35065	RR210550175LB
محمد سمير حنون	536574	RR210550189LB
برنار الياس صغبيني	93906	RR210550351LB
شركة اوبريتورز سيكيوريتي -ابراهيم وصغبيني	1083318	RR210550382LB
أ.م.ب ش.م.ل أوف شور AMB S.A.L Off shore	2950006	RR210550609LB
بكورد هولدنغ ش.م.ل	2538567	RR210553715LB
لين طارق القاري	3705622	RR210553928LB
مأمون محمد منير السمان	67548	RR210554058LB
عبد القادر محمد منير السمان	69297	RR210554061LB
سوبيك (اوف شور)ش.م.ل	1863005	RR217160015LB
اي هوم ابلاينسز ش.م.ل اوف شور	2567739	RR217160024LB
كويز انترناشيونال هولدنغ ش.م.ل	1380097	RR217160165LB
مينا هولدنغ ش.م.ل	1184191	RR217160228LB
سبا اوف شور ش.م.ل	1630372	RR217160293LB
شركة internationale de services Societe SIS S A L OFF SHORE	2319401	RR217160316LB
تاباكوس المساهمة ش.م.ل اوف شور	813370	RR217160404LB
شركة اليكسينوز ش.م.ل اوف شور	660513	RR217160418LB
ستار كوم جت ش.م.ل اوف شور	2580211	RR217160506LB
فيزيون ش.م.ل	196194	RR217160568LB
شركة سي. رالكو. ش.م.ل – اوف شور	1948548	RR217160608LB
الأمان الأخضر ش.م.ل. (اوف شور)	3112288	RR217160611LB
شركة المجموعة الاستشارية للاعمال ش.م.ل شركة قابضة	1559122	RR217160625LB
البقاع للخدمات اوف شور ش.م.ل	2835574	RR217160642LB
ش.م.ل B.I.G international	2635503	RR217160656LB
اركا العالمية ش.م.ل اوف شور	1648303	RR217160660LB
ال اوف شور ش م SENTINEL CAPITAL	2299013	RR217160727LB
فوسايل انرجي ترايدينغ كومباني (فيتكو) ش.م.ل (اوف شور)	2642517	RR217160744LB
شركة ف.ب.م. ش.م.ل اوف شور	223928	RR217160775LB
شركة يوسيما التجاريه اوف شور ش.م.ل	1130317	RR217160801LB
ف.م.و.كونسلتان ش.م.ل (اوف شور)	1422661	RR217160815LB
شركة الومينيوم انترناشونال غروب ش.م.ل – اوف شور	173860	RR217160832LB
شركة افريكان ستار ش.م.ل	2012669	RR217160934LB
أجريتريد هولدنغ ش.م.ل.	2912273	RR217160951LB
شركة G.A.C هولدينغ ش.م.ل	6058	RR217160965LB
ب.اش.ك. (اوف شور) ش.م.ل. B.H.K. (OFF. SHORE) s.a.l	196192	RR217160979LB
شركة التجارة والمقاولات العامة جيتكو ش.م.ل اوف شور	1595543	RR217161002LB
فدك للبناء والاستثمار ش.م.ل. اوف شور	2956487	RR217161064LB
شركة دبليو تيليكوم انترناشيونال ش.م.ل اوف شور	1673874	RR217161081LB
م ل اوف ش CITADEL INVESTMENTS شور	2299020	RR217161104LB
سباميلي للتكنولوجيا والاستشارات ش.م.ل اوف شور	234571	RR217161152LB
فاست تو سورف انترناسيونال ش.م.ل اوف شور	1244724	RR217161166LB
الشركة اللبنانية للتجارة الخارجية	268	RR217161197LB
الشركة العربية للمقاولات والهندسة (اوف شور)	96577	RR217161210LB
تورك ستيل اوف شور ش م ل	1930971	RR217161254LB
انترناشونال هوتل سبلايز -اي اتش اس ش.م.ل (اوف شور)	1437323	RR217161342LB
شركة الخدمات اللبنانية للمعاملات التجارية ش.م.ل اوف شور	6703	RR217161373LB
شاين كومباني اوف شور ش م ل	1991765	RR217161427LB
PMD for project Managt Devlpmt & Trading S.A.L Off Shore	1266027	RR217161458LB
سي صور ش.م.ل اوف شور	1752930	RR217161529LB
شركة ستون سبلاي ش.م.ل(اوف شور)	1021677	RR217161594LB
قره يان غلوبال ش.م.ل اوف شور	363294	RR217161736LB
ماك برو بلاس ش.م.ل اوف شور	225819	RR217161775LB
شركة الانشاءات اللبنانية اوف شور ش.م.ل	3086477	RR217161798LB
شركة هولدينكو(هولدنغ) ش.م.ل	1652136	RR217161815LB
شركة الحاج موسى كومباني ش.م.ل	195618	RR217161872LB
الشركة الصناعية والمالية دو بزناس	1270	RR217161909LB
شركة العالمية للخدمات ش.م.ل (اوف شور)	1501436	RR217161957LB
بلو سكاي هولدنغ ش م ل	2382357	RR217161991LB
افريقا كومباني اوف شور	1700889	RR217162008LB
سولومون سوختوير ميدل ايست ش.م.ل (اوف شور)	194286	RR217162025LB
شركة ميدبيق انترناسيونال ش.م.ل (اوف شور)	102770	RR217162039LB
شركة بايكور للشرق ش.م.ل "اوف شور"	135714	RR217162042LB
شركة الوحدة التجارية ش.م.ل (اوف شور)	1359238	RR217162073LB
Lords International Company s.a.l Offshore	3040044	RR217162215LB
شركة مدفنت اوف شور ش م ل	2468368	RR217162277LB
شركة اورينت برشدسنغ كومباني – اوف شور – ش.م.ل	5521	RR217162317LB
ميدل ايست است مناجمنت ش.م.ل (اوف شور)	200044	RR217162334LB
شركة لوفان انفست اند ماناجمنت ش م ل هولدنغ	2428540	RR217162365LB
شركة ترانباك انترناشيونال ش.م.ل	3691	RR217162382LB
ناشون براندنغ كوميونيكايشن (ان . بي .كوم) ش م ل اوف شور	1512121	RR217162405LB
اصباغ الدهناء الشرق الاوسط القابضة ذ.م.م	3770222	RR217162467LB
انترناشيونال توباكو فلاور ش.م.ل اوف شور	466712	RR217162572LB
غروف & براون ش.م.ل اوف شور	225622	RR217162586LB
ليبانيز كونستراكتنغ كومباني هولدنغ ش.م.ل	1631238	RR217162590LB
شركة كيتمو ش م ل اوف شور	2231868	RR217162609LB
ليكس انترناشيونال (اوف شور)	5008	RR217162612LB
بنتكو ش.م.ل (اوف شور) PENTACO S.A.L. (OFF SHORE)	190089	RR217162643LB
دافيد بيترسون ش.م.ل (اوف شور)	1373229	RR217162705LB
TITOO INTERNATIONAL SAL OFF-SHORE	2775380	RR217162731LB
ميدترانيان اكسبانش اجنسي ش.م.ل هولدنغ	2692977	RR217162745LB
راماكو للاستشارات والخدمات اللوجستيه ش.م.ل (اوف شور)	2896526	RR217162762LB
يوني فور س اوف شور ش م ل	2405382	RR217162776LB
الشركة العربية لتكنولوجيا الاعمار ش م ل اوف شور	2001188	RR217162833LB
المتوسطية للتجارة والخدمات ش.م.ل اوف شور	377595	RR217162966LB
ماكولات المتوسط -ميدفود ش.م.ل اوف شور	1595557	RR217162970LB
انترناشونال بايب ليمتد لبنان ش.م.ل (اوف شور)	1373897	RR217163003LB
شركة ذي بيتستوب ش.م.ل اوف شور	1807082	RR217163017LB
شركة الايد اند ستريالز بيزنس كومباني ش.م.ل (اوف شور)	231740	RR217163034LB
شركة امداد التجارية اوف شور ش م ل	2078678	RR217163065LB
شركة امانه العالمية للاستشارات وتطوير الاعمال (اوف شور)ش م ل	2520087	RR217163082LB
شركة زكاتنزين ش م ل اوف شور	2190465	RR217163167LB
جنرال دفلوبمنت هولدنغ ش.م.ل	3647163	RR217163175LB
شركة ميدل ايست انيرجي ريسورسز – د – (ميد) اوف شور ش.م.ل	3370	RR217163198LB
Mr Doner International sal offshore	1486763	RR217163207LB
اتش اتش دبليو وليم اوف شور ش.م.ل.	242099	RR217163215LB
شركة شدياق غروب ش.م.ل	3301	RR217163241LB
كاي بي كنسلتنسي ش.م.ل اوف شور	1469910	RR217163309LB
اكومود اوف شور ش.م.ل	1696969	RR217163326LB
حسن محمد الجمل	90927	RR217163343LB
نزل السرور ش.م.م	2696039	RR217163683LB
شركة الجازي للتجارة والمقاولات ش م م	2245666	RR217163737LB
تيليباتي (هولدنغ) ش.م.ل	2150764	RR217163745LB
كيفورك نيكوغوص قولاجيان	268318	RR217163771LB
جمعية البشرى	1299729	RR217163811LB

تبدأ مدة الاعتراض المحددة بشهرين من اليوم التالي لتاريخ التبليغ

مدير الواردات
لؤي الحاج شحادة (التكليف 542)

إعـــلان دعوى

ورقة دعوى صادرة عن محكمة صور الشرعية الجعفرية موجهة الى ريتا مادلين الياس كريم كيال (مجهول محل الإقامة) في الدعوى المقامة عليك من محمد سالم عز الدين بمادة اثبات طلاق أساس ٢٠٢٢/٢٨٣ التي تعيّن موعد الجلسة فيها يوم الخميس ٢٠٢٢/١٢/٥ فيقتضي حضورك أو إرسال من ينوب عنك الى قلم المحكمة لاستلام نسخة عن استحضار الدعوى وإلا اعتبرت مبلغاً حسب الأصول وجرت بحقك المعاملات القانونية وكل تبليغ لك على لوحة الإعلانات في المحكمة حتى تبليغ الحكم القطعي يكون صحيحا.

رئيس القلم: محمود صالح

إعـلان

لأمانة السجل العقاري بالكورة

طلب ميلاد بربر الدويهي سند وشهادة تأمين بدل ضائع للعقار ٢٧٠ علما. للمعترض ١٥ يوماً للمراجعة

أمين السجل العقاري

ترابة سبلين ش.م.ل

سبلين

دعوة لجمعية عمومية عادية سنوية

يتشرف مجلس إدارة شركة " ترابة سبلين ش.م.ل" بدعوة حضرات المساهمين لحضور الجمعية العمومية العادية التي ستعقد في تمام الساعة الحادية عشر من ظهر يوم الأربعاء الواقع فيه الرابع عشر (١٤) من شهر كانون الأول ٢٠٢٢، وذلك في موقع الشركة الكائن في سبلين - الشوف للبحث في جدول الأعمال الآتي:

١ - الاستماع الى تقريري مجلس الادارة العام والخاص حول أعمال الشركة خلال السنة المالية ٢٠٢١.
٢ - الاستماع الى تقريري مفوضي المراقبة العام والخاص حول أعمال السنة المالية ٢٠٢١.
٣ - دراسة حسابات العام ٢٠٢١ والموافقة على حساب الأرباح والخسائر والميزانية العامة الموقوفة بتاريخ ٢٠٢١/١٢/٣١.
٤ - الموافقة على بدلات أتعاب مجلس الإدارة للسنة المالية ٢٠٢١.
٥ - اتخاذ القرار بشأن الأرباح.
٦ - إبراء ذمة كل من رئيس وأعضاء مجلس الادارة عن ادارتهم لأعمال الشركة للعام ٢٠٢١.
٧ - إنتخاب أعضاء مجلس اداره جدد لمدة ثلاث سنوات تنتهي بتاريخ انعقاد الجمعية العمومية التي ستوافق على حسابات السنة المالية ٢٠٢٤ وتحديد أتعابهم وإعطاء التراخيص المنصوص عليها في المادتين /١٥٨/ و /١٥٩/ من قانون التجارة عند الإقتضاء.
٨ - تعيين مفوض مراقبة أساسي لعام ٢٠٢٢، وتحديد أتعابه.
٩ - أمور مختلفة.

يمكن للمساهمين الاطلاع في مركز الشركة الكائن في بيروت (القنطاري - شارع الجيش - بناية التجارة والمال ط٣) على جدول الجرد، والموازنة، وقائمة المساهمين، وتقريري مجلس الادارة وتقريري مفوضي المراقبة، وحساب الأرباح والخسائر، وذلك خلال الخمسة عشر يوماً السابقة لانعقاد الجمعية العمومية .

مجلس الإدارة

ترابة سبلين ش.م.ل

سبلين

دعوة لجمعية عمومية غير عادية

يتشرف مجلس إدارة شركة " ترابة سبلين ش.م.ل" بدعوة حضرات المساهمين لحضور الجمعية العمومية الغير عادية التي ستعقد في تمام الساعة العاشرة من صباح يوم الأربعاء الواقع فيه الرابع عشر (١٤) من شهر كانون الأول ٢٠٢٢، وذلك في موقع الشركة الكائن في سبلين - الشوف للبحث في جدول الأعمال الآتي:

١ - الاستماع الى تقرير مجلس الادارة العام .
٢ - إتخاذ القرار بشأن إلغاء كافة بنود القرارات التي قررتها الجمعية العمومية الغير عادية التي انعقدت بتاريخ الثاني عشر (١٢) من شهر تشرين الثاني ٢٠١٨.
٣ - أمور مختلفة.

يمكن للمساهمين الاطلاع في مركز الشركة الكائن في بيروت (القنطاري - شارع الجيش - بناية التجارة والمال ط٣) على تقرير مجلس الادارة ، وذلك خلال الخمسة عشر يوماً السابقة لانعقاد الجمعية العمومية .

مجلس الإدارة

القصور في المسؤولية التربوية

الشيخ الدكتور أحمد الحراسيس*

«اتقوا الله، واعدلوا بين أولادكم كما تحبّون أن يبرّوكم»

الأسرة هي أساس في بناء المجتمع، فهي الوعاء التربوي والثقافي الأول للأبناء، وهي البيئة الأولى للأطفال، والحجر الأساس للمجتمع، والأسرة تتكوّن من مجموعة من الأشخاص الذين تربطهم روابط الرّحم والقرابة، وتعتبر الأسرة قوّة تماسُك المجتمع، ولها دور فعّال في بناء المجتمع السّوي المتكامل والمُترابط الذي تسوده المحبة والمودة والتعاون والوحدة الوطنية والأمن المجتمعي.

وتبنى الأسرة على المودة والرحمة والسكن، قال تعالى: ﴿ومن آياته أن خلق لكم من أنفسكم أزواجا لتسكنوا إليها وجعل بينكم مودة ورحمة إن في ذلك لآيات لقوم يتفكرون﴾ [سورة الروم:٢٢].

ومن أهم التحديات التي تواجه الأسرة اليوم القصور في المسؤولية التربوية، والقصور إما أن يكون قصور جهل، وإما أن يكون قصور إهمال.

إن من المخاطر الأساسية التي تهدّد الأسرة هي عدم القيام بالمسؤولية التربوية للأبناء من قبل الوالدين، وقد ذكر الله سبحانه وتعالى في القرآن الكريم المسؤولية التربوية للأسرة مرتبطة بالأبناء من الصغر وقرنها بالأسباب الداعية إلى البر بالوالدين كما جاء في قوله تعالى: ﴿وقضى ربك ألا تعبدوا إلا إياه وبالوالدين إحسانا إما يبلغن عندك الكبر أحدهما أو كلاهما فلا تقل لهما أف ولا تنهرهما وقل لهما قولا كريما واخفض لهما جناح الذل من الرحمة وقل رب ارحمهما كما ربياني صغيرا﴾ [سورة الإسراء:٢٣-٢٤].

وتظهر أهمية المسؤولية التربوية في الهدي النبوي في التربية الأسرية، فالرسول الله ﷺ قال: «أَلَا كُلُّكُمْ رَاعٍ، وَكُلُّكُمْ مَسؤولٌ عَنْ رَعِيّته، فَالْأَمِيرُ الّذِي عَلَى النّاس رَاعٍ، وَهُوَ مَسْؤولٌ عَنْ رَعِيّته، وَالرّجُلُ رَاعٍ عَلَى أَهْلِ بَيْتِه، وَهُوَ مَسْؤولٌ عَنْهُمْ، وَالْمَرْأَةُ رَاعِيَةٌ عَلَى بَيْتِ بَعْلِهَا وَوَلَدِه، وَهِيَ مَسْؤولَةٌ عَنْهُمْ، وَالْعَبْدُ رَاعٍ عَلَى مَالِ سَيِّدِه وَهُوَ مَسْؤولٌ عَنْهُ، أَلَا فَكُلُّكُمْ رَاعٍ، وَكُلُّكُمْ مَسْؤولٌ عَنْ رَعِيّتِه» [متفق عليه].

فكل إنسان له أمور موكل بتدبيرها ورعايتها، والإحسان إليها، فالإنسان مسؤول أمام الله عن كل شيء، علماً أنّ قيامه بواجبه تجاه كل من هو تحت أمره يعود على الأمة بالخير الكثير، وعليه بالثواب الجزيل عند الله وحسابه يسير، وبالمقابل إن قصّر في واجبه ورعايته، وخان الأمانة الموكلة إليه فحسابه عند الله عسير، لما لذلك من أضرار على الأمة، لذلك يوجّه النبي محمد ﷺ أمته إلى وجوب قيامها بواجباتها على أكمل وجه، ويرشدها إلى مصالحها الدنيوية والدينية، ويردعها عن كل ما يضر بهم في دينهم ودنياهم.ذلك أن الطفل يولد صافي السريرة، سليم القلب، فعلينا تعليم أسرنا عقيدتها، وأن نسلّحها بسلاح التقوى، لتحقيق مجتمع أسمى وأمة أقوى.

فمسؤولية الرجل التي أشار إليها الحديث الشريف تتمثل بكونه مسؤولاً عن أهل بيته، وتتحقق مسؤوليته بتربيتهم، وتهذيبهم، وتعليمهم، وتقويمهم، الأمر الذي يتطلب منه إبعادهم عن مواطن الريب، وعليه أن يوفّر لهم كل ما يحتاجونه من طعام، وسكنٍ، ولباس ومن غير إسراف أو تقتير، إضافة إلى أنه يتوجب عليه أن يتفقّد أمورهم، وأن يتحرّى مصالحهم، وأن يقيم العدل بينهم، «إن الله تعالى سائل كل راع عما استرعاه أحفظ ذلك أم ضيعه حتى يسألَ الرجل عن أهل بيته».

ومسؤولية المرأة التي أشار إليها الحديث الشريف تتمثل بمسؤوليتها في بيت زوجها، وتتحقق بخدمة زوجها ورعايته، وتربية أبنائها تربيةً صالحةً، مع ضرورة صبرها عليهم في الشدّة، وأن تدبر أمورهم، وأن تحفظ المال، وترعاه.

أساليب مطلوبة

ومن خلال الاستقصاء والنظر في أحوال الأسر يمكننا تلخيص الأساليب التربوية في الصور التالية:

١. التربية المتسلّطة وهي طريقة تقليدية في التربية يسيطر فيها الوالدان على شخصية الطفل بفرض أوامر وقواعد غير قابلة للنقاش، ويبالغون في التشديد على أبنائهم لضبط سلوكهم. وذلك الأسلوب من التربية يجعل الطفل يفقد ثقته بنفسه معتمدا على والديه ولا يفكر ولكنه ينتظر موافقة الوالدين قبل أي خطوة. وقد تظهر فجوة بين الآباء والأبناء، وتظهر هذه المشكلة كلما تقدّم الأبناء في السن وتصبح لديهم رغبة في التخلص من سيطرة الوالدين والتفرّد بشخصية مستقلة بعيدة عن كل التوجيهات والأوامر.

٢. التربية المتساهلة: هي طريقة سهلة في التعامل لا يصرّ فيها الآباء على قواعد وسلوكيات معينة، فتغيب الحدود والضوابط. وفي هذا النوع من التربية الكثير من الحريّة والقليل من الإرشاد والنظام. يؤثر هذا الأسلوب من التربية على الابن بأن يصبح غير طائع ومتمرّد، لا يضبطه أي قانون أو قواعد، يميل إلى الاندفاع وعندما يصبح في سن المراهقة يكون أكثر ميلا لتجارب مشينة مثل تناول المخدرات وغيرها.

٣. التربية المتوازنة وتأثيرها على الطفل: في هذه الطريقة يتم دمج أفضل ما في التربية المتسلطة والتربية المتساهلة، وترك سلبياتهما. وهي طريقة تركّز على الطفل ونضوجه وتطور قدراته. وهي تعني دعم استقلال الطفل ولكن في حدود معقولة.

ولا بد من التنبيه على أن الزواج هو التزام يتطلب القدرة والكفاءة، وهنا لا نقصد الاستطاعة المادية فحسب إنما القدرة على الحفاظ على العلاقة الزوجية وإيجاد علاقة توازن وعطاء وحقوق وواجبات، وكل ذلك منبعه المسؤولية.

* من علماء الأردن

رفع الجهوزية أثناء هطول الأمطار على المسجد الحرام

رفعت الرئاسة العامة لشؤون المسجد الحرام والمسجد النبوي من خلال كافة الوكالات والإدارات التابعة لها، وبالتعاون مع الجهات الحكومية الأخرى العاملة في المسجد الحرام، جهودها أثناء هطول الأمطار على المسجد الحرام حيث جنّدت الرئاسة ممثلة في وكالة الخدمات وتحقيق الوقاية البيئية أكثر من (٢٠٠) مشرف ومراقب و(٤٠٠٠) عامل وعاملة وأكثر من (٥٠٠) معدة للتعامل مع الحالة المطرية التي يشهدها المسجد الحرام، حيث تم تهيئة صحن المطاف والمصليات والمداخل والمخارج بعد هطول الأمطار، وتكثيف الجهود لإزالة آثار الأمطار التي هطلت من أجل المحافظة على سلامة قاصدي المسجد الحرام ليؤدّوا مناسكهم بكل يسر وسهولة، وذلك بتوزيع معدات شفط المياه ومعدات الغسيل داخل الحرم وخارجه للمساهمة الفعّالة في عملية التجفيف.

وقامت الرئاسة بتكثيف استعداداتها بتشغيل خطط الطوارئ وتكثيف أعمالها، بوضع خطة احترازية استعداداً لنزول الأمطار، ترتكز على توزيع العمالة والجهاز الإشرافي على المواقع بأعداد كافية تغطي الاحتياج لتقديم أرقى الخدمات لقاصدي الحرمين الشريفين، وتوزيع المظلات وأدوات السلامة على قاصدي وزوار البيت الحرام، إضافة إلى توفير ستر واقية من المطر، وفرش أعداد كافية من المشايات البلاستيكية على المداخل الرئيسية والفرعية ومداخل السلالم الكهربائية، إلى جانب تنظيف مناهل الصرف وغرف التفتيش لضمان عدم الانسداد.

كما قامت وكالة الأمن والسلامة ومواجهة الطوارئ والمخاطر بالرئاسة ممثلة في الإدارة العامة للطوارئ ومواجهة المخاطر بتفعيل خطط الطوارئ الاستباقية والتأكد من جاهزية المسجد الحرام لضمان استمرارية الأعمال وتقديم الخدمات، وذلك بالتنسيق مع كافة الإدارات المشاركة في خطة الأمطار والسيول، وذلك بأخذ جولات ميدانية تفقدية تشمل المسجد الحرام وساحاته للتأكد من تفعيل برامج وخطط الطوارئ وجاهزية المعدات والآليات والأدوات المستخدمة وقت هطول الأمطار، وكذلك مراجعة إجراءات السيطرة للمخاطر المحتملة أثناء هطول والأمطار والتأكد من تفعيلها لتفادي وقوع خسائر لا سمح الله.

كما عملت وكالة الشؤون النسائية على متابعة وتفقّد المصليات والأماكن المخصصة للنساء داخل المسجد الحرام، وتوفير جميع أدوات السلامة داخلها لضمان سلامة قاصدات البيت الحرام.

وتقوم وكالة الخدمات الاجتماعية والتطوعية والإنسانية ممثلة في الإدارة العامة لتنسيق الأعمال التطوعية بتوزيع المظلات للمعتمرين والعاملين بالمسجد الحرام، وكما قامت بتوفير وتوزيع ستر المطر للمعتمرين في صحن المطاف.

عيّاد: الإسلام دين شامل للحياة

قال الأمين العام لمجمع البحوث الإسلامية د. نظير عيّاد، إنّ الإسلام دينٌ شاملٌ للحياة كلّها، وصالحٌ لكلّ زمان ومكان، ينظّم علاقات الإنسان بنفسه وبربه وببني جنسه وبالكون أجمع، وقد خصّ الله تعالى الشريعة الإسلامية الغرّاء بأن تكون آخر الرسالات وخاتمة الشرائع، وأودع فيها من أدوات وحباها من شمول وقيم أبرزها قيمة التسامح، هذه القيمة التي تعدّ معلماً بارزاً فيها، وأثراً إيجابياً من آثارها، وأساساً متيناً في العلاقة بين المسلمين وغيرهم.

وأضاف خلال كلمته بالمؤتمر الدولي الذي عقدته مكتبة الإسكندرية تحت رعاية الأزهر الشريف وبالتعاون مع الاتحاد الدولي للمؤرخين بعنوان: «التعايش والتسامح وقبول الآخر نحو مستقبل أفضل»، أنه مع هذا الاختلاف بين بني الإنسان فإنه لم يمنع من إيجاد العلاقة بين الإنسان وأخيه الإنسان، بل أقامها على أساس التعارف.

وأوضح عيّاد أن التسامح تجسّد في التعاليم الإسلامية حين رسم الإسلام أساس الحياة الجديدة في المجتمع بأسره، فعمل على نبذ الطائفية وأزال الفوارق وقضى على العنصرية، ووضع أساساً ليرتكز الناس عليه في تعاملاتهم، ومقياساً للتفاضل بينهم؛ هذا الأساس هو التقوى والعمل الصالح، مضيفا أن الحضارة الإسلامية حرصت على نشر ثقافة التسامح والدعوة إليه، والتشجيع عليه فضلا عن المحافظة على الدماء والأموال والأعراض لافتا الى أن الأديان لا تأمر إلاّ بالخير والحقّ والصلاح ولا تدعو إلّا إلى البرّ والحبّ والرحمة والإحسان، ولا توصي إلّا بالأمن والسلم والسلام.

الإفتاء الأردنية تحذّر من مراهنات كأس العالم

أكدت دار الإفتاء الأردنية في فتوى صدرت عنها حديثا أن الرهان هو أن يُخرج كل واحد من المتسابقين شيئاً، وغالباً ما يكون مبلغاً من المال؛ ليفوز السابق بالرهانات إذا تمّت له الغلبة، ومن معانيه أن يتراهن شخصان أو مجموعتان على شيء يمكن حصوله ويمكن عدم حصوله، كأن يقولا مثلاً: «إن لم تمطر السماء غداً فلك عليَّ كذا من المال، وإلا فلي عليك مثله من المال»، والرهان بهذا المعنى حرام باتفاق الفقهاء؛ لأن كلاً من المتسابقين متردّد بين أن يغنم أو يغرم، وهو صورة من صور الميسر المحرّم.

وقالت في الفتوى أن جاء في حاشية البجيرمي [٣١٣/٤]: «وهو صورة القمار المحرّم -بكسر القاف- وهو المسمّى عندهم بالمراهنة، كما قاله البرماوي، وهو كل شيءٍ ترتّب عليه غُنمٌ أو غرمٌ».

مؤكدة على أن الكسب المادي من رهان الجمهور على نتائج المباريات حرام؛ قال الله تعالى: ﴿يا أيها الذين آمنوا إنما الخمر والميسر والأنصاب والأزلام رجس من عمل الشيطان فاجتنبوه لعلكم تفلحون﴾، والميسر هو القمار الذي كانوا يتقامرون به في الجاهلية.

مقرأة كبار القرّاء بمسجد الإمام الحسين

عقدت وزارة الأوقاف المصرية، الأسبوع الفائت مقرأة كبار القرّاء برواية حفص بمسجد الإمام الحسين رضي الله عنه بالقاهرة في تمام الساعة العاشرة صباحاً في بث مباشر، مع أعلام القرّاء، برئاسة الشيخ محمد حشاد شيخ عموم المقارئ المصرية.

وشارك في المقرأة كل من القارئ الطبيب أحمد نعينع، والقارئ الشيخ محمود الخشت، والقارئ الشيخ طه النعماني، والقارئ الشيخ ياسر الشرقاوي، والقارئ الشيخ أحمد عوض أبو فيوض، والقارئ الشيخ أحمد تميم، والقارئ الشيخ محمد فتح الله بيبرس، والقارئ الشيخ يوسف حلاوة، والقارئ الشيخ فتحي عبد المنعم خليف، وبدأت القراءة من قوله تعالى: ﴿هو الذي خلقكم من نفس واحدة وجعل منها زوجها ليسكن إليها فلما تغشاها حملت حملا خفيفا فمرت به فلما أثقلت دعوا الله ربهما لئن آتيتنا صالحا لنكونن من الشاكرين﴾.

ويسألونك في الدين

تأخير العشاء حتى منتصف الليل

□ ما حكم تأخير صلاة العشاء حتى منتصف الليل؟

سامر ضحى - بيروت

- الوارد في الأحاديث الثابتة عن النبي ﷺ هو أفضلية تأخير العشاء عن أول الوقت إلى ثلث الليل أو نصفه، ومن هذه الأحاديث ما رواه الترمذي عن زيد بن خالد الجهني رضي الله عنه أن النبي ﷺ قال: «لَوْلَا أَنْ أَشُقَّ عَلَى أُمَّتِي لَأَمَرْتُهُمْ بِالسِّوَاكِ عِنْدَ كُلِّ صَلَاةٍ، وَلَأَخَّرْتُ صَلَاةَ الْعِشَاءِ إِلَى ثُلُثِ اللَّيْلِ» وهذا يكون لمن يعلم من نفسه أنه إذا أخّرها لا يغلبه نوم ولا كسل، وإلا فيجب عليه تعجيلها، وأداؤها في أول الوقت، والله أعلم.

فتاوي شرعية بإشراف: نخبة من العلماء

الرجاء توجيه الأسئلة إلى العنوان التالي:
الإدارة والتحرير: رمل الظريف - شارع الاستقلال
فاكس ٧٣٥٧٤٩ (٠١) - ص. ب: ١١/٢٤٠٢
بيروت - لبنان
Email:Islamic@aliwaa.com.lb

مواقيت الصلاة	الفجر	الشروق	الظهر	العصر	المغرب	العشاء
	٤٧د ٤س	٢٣د ٦س	٢٦د ١١س	١٠د ٢س	٣٤د ٤س	٥٥د ٥س

العجز النيابي: الكابيتال كونترول «طبخة

(تتمة المنشور ص١)

رئاسياً، اعتبرت مصادر ديبلوماسية ان تعويل البعض في الداخل على التحركات والجهود التي تقوم بها الدول الفاعلة بالملف اللبناني وتحديدا، الولايات المتحدة الأميركية وفرنسا والمملكة العربية السعودية، لتسريع انجاز الاستحقاق الرئاسي وانتخاب رئيس الجمهورية، هومبالغ فيه، ويعطى أكثر من حجمه، لان بالمبدأ هذه الدول تقف دائما الى جانب لبنان، وتحث اللبنانيين على القيام بما هو مطلوب منهم اولا،قبل طلب المساعدة من الخارج، لانه لا يمكن للخارج الحلول مكان اللبنانيين.

واشارت المصادر إلى ان الملف اللبناني حاضر باستمرار في اللقاءات والمناسبات الإقليمية والدولية بمواقف وبيانات تعكس سياسية وثوابت هذه الدول من الملف اللبناني، واكدت ان موضوع لبنان سيكون حاضرا من ضمن المواضيع التي سيبحثها الرئيس الفرنسي ايمانويل ماكرون مع الرئيس الاميركي جو بايدن في واشنطن ولكنها استبعدت ان يكون ملفا رئيسيا ومهما، او ان يصدر بخصوصه موقف حاسم، ولكنه من باب تحصيل حاصل، وللاشارة الى استمرار الاهتمام الاميركي الفرنسي بالوضع اللبناني.

وفي ما خص زيارة وفد الكونغرس الاميركي الى لبنان،اعتبرت المصادر ان هذه الزيارة تأتي من ضمن الزيارات الروتينية لوفود من الكونغرس الى لبنان من وقت لاخر، لتأكيد عمق العلاقات بين البلدين واهتمام الولايات المتحدة الأميركية بالوضع اللبناني، الا ان هذه الزيارة لا تخرج عن اطار هذه الزيارات ولا تحمل معها اي معاني اوابعاد مغايرة، ولكنه تزامنها مع موعد الانتخابات الرئاسية بلبنان، يمكن للبعض اعطاءها ابعادا بغير محلها.

اما فيما خص الزيارتين التي قام بها رئيس التيار الوطني الحر النائب جبران باسيل لكل من الدوحة وباريس في وقت واحد ،كشفت المصادر الديبلوماسية ان الهدف الاساس هو الطلب من بعض المسؤولين القطريين بالتنسيق مع المسؤولين الفرنسيين للتوسط مع الإدارة الاميركية لرفع العقوبات المفروضة على باسيل منذ مدة انطلاقا من العلاقة الجيدة التي تربط بين البلدين مع الولايات المتحدة الأميركية لعل مثل هذه الوساطة بحال نجاحها قريبا، تفسح بالمجال امام رئيس التيار الوطني الحر للترشح لانتخابات رئاسة الجمهورية، بدون أثقال وتبعات العقوبات الاميركية المفروضة عليه. ومن هنا تربط المصادر، بين التعطيل المتعمد لانتخابات رئاسة الجمهورية من قبل حزب الله وحلفائه، ومن ضمنهم التيار العوني لاتاحة مزيد من الوقت ليكون باسيل مرشحا من بين المرشحين المتسابقين للرئاسة الاولى ، اما الهدف الاخر،استنادا لهذه المصادر، يتعلق بعلاقة باسيل ومساهمته ببعض الشركات وملفات نفطية لها علاقة بالشركات التي تتولى عمليات التنقيب واستخراج النفط والغاز بموجب اتفاق ترسيم الحدود البحرية بين لبنان وإسرائيل.

وهكذا، بعدما غرق لبنان بالعتمة والفقر والغلاء والنهب والفساد، غرق مجدداً بمياه الامطار لاسيما طريق الساحل من المتن الى كسروان وصولا الى جبيل حيث غرق السوق القديم بالمياه والنفايات والاوساخ التي جرفتها السيول، فشهدت هذه المناطق فضيحة رسمية كبيرة تتمثل بإهمال السلطات المعنية سواء البلدية او الحكومية لتنظيف مجاري المياه فطافت على الطرقات وتحولت الى انهار وبحيرات وشلالات حبست المواطنين في سياراتهم والاولاد في باصات المدارس ساعات. وعملت عناصر من الدفاع المدني على انقاذ المواطنين الذين احتجزوا داخل رتل من السيارات على اوتوستراد جونية الرئيسي وطرقاتها الفرعية، الى ان تمكنت من تيسير المرور قرابة السادسة مساء.

وبرر وزير الاشغال العامة والنقل علي حمية ما جرى بالقول: مسؤوليتنا الطرقات الدولية، وما حصل على الأوتوستراد ليس من مسؤوليتنا وهو بسبب السيول والتعديات. فيما اعتبر رئيس بلدية حونية جوان حبيش ان ما حصل طبيعي بسبب كمية المتساقطات الكبيرة.

هل من جلسة للحكومة؟

ولكن بقيت آلام الناس بعيدة عن إهتمام المسؤولين، الى ان قرّر رئيس الحكومة نجيب ميقاتي على ما يبدو «مبدئياً» حسب معلومات غير رسمية، دعوة مجلس الوزراء الى الانعقاد الاسبوع المقبل. لكن سألت «اللواء» الوزيرين عبد الله بوحبيب وجورج كلاس عن الموضوع فأكدا انهما لم يتبلغا بعد اي دعوة لعقد جلسة، واوضح كلاس انه اذا كان هناك اي امر ضروري وطارىء سيحضر الجلسة.

وكان وزير الصحة قد قال بعد اجتماع في السرايا برئاسة ميقاتي خصص للبحث في موضوع مستحقات المستشفيات: هناك مشكلة في الزيادة التي حصلت على موازنة الاستشفاء في وزارة الصحة، اذ يلزم لصرف مستحقات المستشفيات عن الخدمات المقدمة للمرضى وضع مرسوم لتحديد سقوف المستشفيات لنتمكن من تطبيق الزيادات التي تمت على التعرفات. وبسبب عدم انعقاد جلسات لمجلس الوزراء لم يصدر هذا المرسوم وبالتالي ابلغتنا وزارة المالية بتعذر صرف هذه المستحقات مما يهدد استمرارية تقديم خدمات المستشفيات للمرضى.

اضاف: أن الخطر في هذا الموضوع هو الوصول الى سقوط هذه الاعتمادات في حال لم تحجز حتى تاريخ ١٥ كانون الأول الحالي، وهذا يعني ان كل الأعمال التي قامت بها المستشفيات خلال سنة ٢٠٢٢ قد تخسرها أو لا تحصلها الا بعد فترة طويلة، وهذا ما يهدد كافة القطاع الاستشفائي ويوقف الاعمال لجميع المرضى، وهذا الأمر جدا خطير. ولذلك نريد حلا سريعا له قبل الوقوع في المحظور ودخول بيان نقابات المستشفيات حيز التنفيذ عندها يصبح المرضى من دون تغطية.

اما رئيس لجنة الصحة النيابية الدكتور بلال عبد الله الذي حضر الاجتماع فقال: اعتقد وباختصار اننا امام استحقاق داهم الا وهو ضرورة عقد جلسة استثنائية لمجلس الوزراء لبت هذه المسألة، وكل من سيعارض او سيبدأ باجتهادات دستورية من هنا وهناك بخلفية طائفية وغير طائفية سياسية او غير سياسية سيكون في وجه الناس، واعتقد أن المسألة حساسة وهي مسألة وطنية وفوق كل الاعتبارات السياسية لذلك اتمنى ان لا يكون هناك معارضة او اي أصوات باتجاه عرقلة هذا الامر.و كما قال وزير الصحة انه قبل ١٥ كانون الاول يجب ان تكون هناك جلسة استثنائية لمجلس الوزراء وبأقصى سرعة بالتنسيق مع ديوان المحاسبة، لكي تصبح هذه الاعتمادات حقيقة وهي كانت جزءاً اساسيا من موافقة الكثير من الكتل السياسية على الموازنة، وعلى ان نضيف العطاءات الاجتماعية والصحية للتخفيف عن كاهل الناس.

وقال النائب عبد الله لـ «اللواء»: كان هناك اصرار من قبلنا على عقد الجلسة ضنّاً بصحة الناس ولضمان إستمرار عمل المستشفيات، ووعدنا الرئيس ميقاتي بالعمل على معالجة موضوع الجلسة، لا سيما وان هناك قضايا حياتية ومعيشية اخرى تهم المواطنين بحاجة لقرارات من مجلس الوزراء.

لبنان بين فرنسا واميركا

في غضون ذلك، يحضر الهمّ اللبناني خلال لقاء الرئيسين الفرنسي والاميركي ايمانويل ماكرون وجو بايدن في واشنطن في الساعات المقبلة، حيث إلتقى ميقاتي امس سفيرة الولايات المتحدة الاميركية دوروتي شيا وجرى بحث الأوضاع العامة والعلاقات بين البلدين، عشية الجلسة الثامنة لمجلس النواب لانتخاب رئيس.

قرارات السلامة المرورية

وترأس ميقاتي قبيل كارثة المطر، إجتماعا للمجلس الوطني للسلامة المرورية، وشارك فيه وزير التربية والتعليم العالي عباس الحلبي، وزير العدل هنري خوري، وزير الاشغال العامة والنقل علي حميّة، الامين العام لمجلس الوزراء القاضي محمود مكيّة، امين سر المجلس الوطني للسلامة المرورية رمزي سلامة، ورئيس مجلس الانماء والاعمار نبيل الجسر.

وصدرت عن الاجتماع المقررات الاتية:

١- تكليف مجلس الإنماء والإعمار المُضي بتلزيم أعمال الصيانة بما فيها مستلزمات السلامة المرورية وفقاً لما جاء في إتفاقية القرض مع البنك الدولي، على أن تحدد وزارة الأشغال العامة والنقل الأولويات، بالتعاون مع مجلس الإنماء والإعمار.

٢- تكليف مجلس الإنماء والإعمار المُضي بتلزيم الإستراتجية الوطنية للسلامة المرورية بتمويل من قرض الطرقات والعمالة مع البنك الدولي.

٣- تكليف مجلس الإنماء والإعمار إعادة صيانة المركز الرئيسي للمجلس الوطني للسلامة المرورية المتضرر جراء إنفجار الرابع من آب، بعد تأمين التمويل اللازم.

٤- تكليف وزراء العدل، التربية والتعليم العالي والداخلية والبلديات دراسة مسودة منهاج مباراة الكفاءة التي على المرشحين لخبرة حوادث السير أن يجتازوها ومنهاج الدورات التي يتم بموجبها تأهيل خبراء السير المجاز لهم قبل صدور القانون ٢٤٣/٢٠١٢.

طبخة بحص

نيابياً، يستفاد من الجلسات غير المنتجة للجان النيابية المخصصة لدرس واقرار مواد قانون الكابيتال كونترول، بأنها تحولت الى «طبخة بحص» لا إلى جلسات تشريعية.

وآخرها ما انتهت اليه جلسة اللجان امس كلام خطير لنائب رئيس المجلس الياس ابو صعب، مفاده ان النواب المشاركين في الجلسات منقسمون بين فئة لا تريد مناقشة القانون وفئة لا تريد اقرار القانون، في حين وصف الوزير سعادة الشامي، نائب رئيس مجلس الوزراء ما يجري بأنه «نوع من الشعبوية» لجهة ربط خطة التعافي بالقانون، وبموضوع شطب الودائع التي نفى الشامي ان تكون ضمن خطة التعافي، في حين برر النائب علي فياض موقف كتلتي الوفاء للمقاومة و«التحرير والتنمية» بأن النقاش الذي يخوضونه يهدف الى حماية اموال المودعين، ومنع استمرار التحاويل الى الخارج.

وكانت اللجان النيابية المشتركة عقدت جلسة برئاسة بو صعب وحضور الشامي ووزير العدل في حكومة تصريف الاعمال هنري خوري وعدد كبير من النواب.

وتابعت اللجان درس مشروع قانون الكابيتال كونترول، وارجأت جلستها الى العاشرة والنصف من قبل ظهراليوم، على ان يصرح بو صعب بعد انتهاء الجلسة عن أجواء النقاش.لكنه عاد وقال بعد الجلسة: هناك مجموعة من النواب لا يستهان بها لا تريد مناقشة قانون «الكابيتول كونترول»، وهناك مجموعة أخرى لا يستهان بها من النواب لا تريد اقرار القانون.

وسأل بوصعب: ماذا يعني أن يطلب مني مصرفي كبير دعوة ممثل عن مجموعات مودعين وأن يكون حاضرا في الجلسة على ماذا يدل ذلك حين يكون هناك توصية من مصرفيين لتمثيل المودعين من قبل أشخاص معينين؟

وافادت المعلومات أن النقاش في اللجان بدأ من الفقرة ١٧ من المادة الثانية من القانون، المتعلقة بالأموال الجديدة، وإن النقاش يتمحور حول اذا كان يجوز استعمال مصطلح «الأموال الجديدة» واذا ما كان ذلك يؤدي الى نسف الأموال القديمة.

وعلّقت اللجان البحث بالبند ١٧ من المادة الثانية المتعلقة بالأموال الجديدة، والنقاش بدأ بالبند الأخير من المادة الثانية المتعلقة بالتعريفات اي تعريف «اللجنة».

مياه الشفة آسنة

حياتياً، وكان بيروت لا يكفيها ازمات المعيشة، والدراجات النارية، والتلوث ومولدات الكهرباء وصهاريج المياه، بل أضيفت اليها مشكلة بالغة الخطورة، تتعلق بصحة المواطنين، العاجزين عن شراء حتى حبة باندول، في ظل تخلٍ مريع للحكومة والجهات المانحة عن تقديم أية مساعدة على اي صعيد..

فقد اكتشف سكان منطقة المزرعة ان المياه التي تصل الى منازلهم ملوثة بمياه المجارير، وباتت تهدد صحتهم وحياتهم.

وعلى الرغم من رفع الصوت عالياً، فإن آذاناً طرشاء قابلت صوتهم المرتفع، ليس من وزارة الطاقة والمياه او مؤسسة مياه بيروت وجبل لبنان، بل حتى البلدية ايضاً لم تحرك ساكناً.

واستناداً الى مصادر بلدية أكدت لـ«اللواء» ان المشكلة لا تقتصر على منطقة بل هي عامة في العاصمة ككل، وعزت المسؤولية الى البلدية ومؤسسة مياه بيروت، داعية الى التحرك لان هذا الامر لا يمكن السكوت عليه. (راجع ص ٤)

وفي سياق متصل، وبنتيجة الفحوصات المخبرية التي أجريت على عينات المياه المعبأة للشرب المأخوذة خلال الحملة التي أطلقها محافظ جبل لبنان القاضي محمد المكاوي للتثبت من سلامة مياه الشرب، تبين وجود تلوث جرثومي وبكتيريا في عدد من العينات.

وقد أصدر المحافظ المكاوي عدة قرارات توزعت بين الختم بالشمع الأحمر وعددها ٦٨ ووقف العمل عددها ١٨ والإنذارات للعمل على تصحيح أوضاع المؤسسات وعددها ٢٦، وتقديم ما يثبت زوال الأسباب التي دعت الى الإجراءات الصارمة وتنفيذ الشروط الصحية المحددة من مصلحة الصحة. كما كلف المحافظ المكاوي قيادة منطقة جبل لبنان تنفيذ القرارات وإيداعه النتيجة بالسرعة اللازمة.

شرط المالية لدعم قرض المصرف

على صعيد الكهرباء، وبعيداً عن الوعود الفضفاضة، ومع اقتراب البلاد من دخول شهرك١، وهو الموعد الذي تأجل مراراً بأن التغذية سترتفع الى ما بين ٨ و١٠ ساعات، برز شرط من وزارة المال، ويقضي بالموافقة ان يدفع مصرف لبنان القرض، على سعر صيرفة بالدولار الاميركي للمؤسسة شرط توفر المبالغ في حسابات كهرباء لبنان، ومع التأكيد على عدم تحميلها وتحميل الخزينة اي نفقات او مبالغ اضافية.

المياه تحاصر السيارات والمواطنين في جونيه

وعلى نحو ما يحصل في كل عام، طافت الاوتوسترادات والشوارع بمياه المطر الغزير، الذي شكل سابقة قياساً على السنوات الماضية، اذ تعرضت قرى في منطقة جونيه الى مستنقعات مائية، احتجزت السيارات والمواطنين في داخلها.. سواء في كفر حباب او غزير وحتى على اوتوستراد جونيه.

وصدر عن المديرية العامة للدفاع المدني بيانٌ جاء فيه: «تداول رواد منصات التواصل الإجتماعي مقطع فيديو «صادم» للسيول التي تشكلت بفعل غزارة الأمطار في منطقة جونية واجتاحت مركز الدفاع المدني الذي يقع تحت الجسر».

الاميركيون يحسمون معركتهم المونديالية

(تتمة المنشور ص١)

وترأست هولندا المجموعة الأولى بفوزها على قطر المضيفة ٢-٠ التي تلقت خسارتها الثالثة، وودعت المونديال دون تسجيل أي نقطة فيما بلغ منتخب «الطواحين» دور الـ١٦، بـ٧ نقاط، وذلك رفقة السنغال بطلة افريقيا التي هزمت الاكوادور ٢-١، رافعة رصيدها بالمركز الثاني إلى ٦ نقاط.

السعودية تجدد دعمها الراسخ لثقافة

(تتمة المنشور ص١)

مدينة الرياض وجهة عالمية للنقل والتجارة والسياحة، وجسراً يربط الشرق والغرب، بما يرسخ مكانة المملكة مركزاً لوجيستياً عالمياً، ويسهم في دعم خططها لتصبح العاصمة ضمن أكبر عشر مدن اقتصادية في العالم.وأكد المجلس ما توليه الدولة من الحرص والاهتمام بشمول التنمية مناطق ومدن المملكة كافة، بما في ذلك العمل على رفع جودة الحياة والارتقاء بالخدمات الأساسية والبنى التحتية، وزيادة مساهمتها في الناتج المحلي من خلال تطوير الأنشطة الاقتصادية والسياحية، وتوفير مزيد من الفرص الوظيفية للمواطنين والمواطنات، وتعظيم الاستفادة من ميزاتها النسبية والاستثمارية، وفق مستهدفات برامج (رؤية المملكة ٢٠٣٠).

(واس)

تصعيد إسرائيلي في الضفة

(تتمة المنشور ص١)

وقالت مراسلة الإذاعة الإسرائيلية أن منفذ العملية يدعى راني مأمون فايز أبو علي ٤٥ عاما، وأب لخمسة أطفال، وهو من سكان بيتونيا، ولديه تصريح عمل في المنطقة الصناعية لمستوطنة «أريئيل».

وكان الجيش الإسرائيلي قال في بيان سابق إنه «خلال عمليات دورية قرب بلدة بيت أمر، عندما تعطلت مركبتان تابعتان للجيش الإسرائيلي.. اندلعت أعمال شغب عنيفة في المنطقة من قبل عشرات المشاغبين الذين ألقوا حجارة وعبوات ناسفة على الجنود. كما أطلق المشاغبون النار على الجنود الذين ردوا بوسائل تفريق أعمال الشغب وبالذخيرة الحية، تم تحديد الضربات».

وأضاف:«نجح جنود الجيش في إخلاء المركبات ودخلوا البلدة. ولم تقع اصابات في صفوف الجيش ولحقت أضرار طفيفة بالسيارات».

وبعد هذه المواجهات قالت حركة حماس التي تسيطر على قطاع غزة إن «الاحتلال الصهيوني يحاول بائساً أن يوقف نضال شعبنا المشروع لاسترداد أرضه عبر عمليات القتل والاغتيال، لكن هذه الدماء ستكون وقوداً لثورة شعبنا وانتفاضته المستمرة».

وشددت حماس على أن «تصعيد الاحتلال لجرائمه وارهابه سيواجه بتصعيد الفعل المقاوم والعمل الثوري رداً على هذا الارهاب الصهيوني».

(الوكالات)

الحرس الثوري يعترف

(تتمة المنشور ص١)

وتعد الحصيلة الرسمية الأخيرة الأقرب إلى عدد ٤٤٨ شخصا "قتلوا في قمع الاحتجاجات في إيران" الذي نشرته منظمة حقوق الإنسان في إيران ومقرها أوسلو.

وقالت المنظمة إن بين الاشخاص الـ ٤٤٨ الذين تأكد مقتلهم، ٦٠ طفلا تقل أعمارهم عن ١٨ عاما بينهم تسع فتيات و٢٩ امرأة.

وأضافت أن ١٦ شخصا قتلوا على أيدي قوات الأمن الأسبوع الماضي وحده بينهم ١٢ قتلوا في مناطق يقطنها الأكراد حيث كانت الاحتجاجات كبيرة خصوصا.

وأوضحت أن حصيلة القتلى ارتفعت أيضا بعد التحقق من الوفيات في الأسابيع السابقة وادراجها في الحصيلة. وتشمل الحصيلة المواطنين وليس أفراد قوات الأمن.

وأوقف آلاف الإيرانيين ونحو ٤٠ أجنبيًا ووُجّهت تهم إلى أكثر من ألفي شخص، بحسب السلطات القضائية في إيران.

وتتحدث منظمات حقوقية مقراتها خارج إيران عن عدد أكبر من الموقوفين.

ومن بين المتّهمين، حُكم على ستة بالإعدام في محكمة الدرجة الأولى، بانتظار أن تبت المحكمة العليا مصيرهم في الاستئناف.

وأفاد موقع "ميزان أونلاين" التابع للسلطة القضائية الإيرانية أمس عن بدء محاكمة شخص على صلة بالتظاهرات ويواجه أيضا خطر عقوبة الإعدام.

وأمس أعلن القضاء الإيراني الإفراج عن أكثر من ١١٠٠ سجين، بعد فوز المنتخب الإيراني على منتخب ويلز في مباريات كأس العالم.

وذكر "ميزان أونلاين"، "بناء على أمر رئيس السلطة القضائية بعد فوز المنتخب الوطني، أُفرج عن ١١٥٦ سجينًا من سجون ٢٠ محافظة من محافظات البلاد"، موضحًا أن هذا الرقم يشمل موقوفين في إطار الحركة الاحتجاجية.

وكان الموقع قد أعلن الاثنين إفراج السلطات عن ٧٠٩ أشخاص.

كذلك، أعلنت السلطات القضائية الإفراج بكفالة عن حارس مرمى المنتخب الوطني لكرة القدم السابق بارفيز بوروماند بأمر من المدعي العام في طهران.

قضايا

عويدات بكتاب إلى عثمان: للتقيد بإشارة النيابة العامة

وجّه النائب العام التمييزي القاضي غسان عويدات، كتابا الى المدير العام لقوى الامن الداخلي اللواء عماد عثمان، اكد فيه «وجوب التقيد بإشارة النيابة العامة المختصة، من قبل الضابطة العدلية في الجرائم المشهودة وغير المشهودة، والاتصال بالنيابة العامة التمييزية في حال تعذر الاتصال بالنائب العام الاستئنافي المختص او من ينوب عنه بسبب إعتكاف القضاة».

واعتبر عويدات في الكتاب الذي طلب فيه من عثمان تعميمه على مراكز قوى الامن، ان «اجراءات التحقيق مناطة بإشراف النيابة، وبالتالي فان نص المادة ٤٠ من قانون أصول المحاكمات الجزائية لا يستقيم إلا بحضور النيابات العامة».

واكد عويدات ان «على الضابطة العدلية في الجرائم المشهودة وغير المشهودة التقيد بإشارة النيابة العامة المختصة، وفي حال تعذر الاتصال بالنائب العام الاستئنافي او من ينوب عنه، وفي الظروف التي تمر بها البلاد، يقتضي الاتصال بالنيابة العامة التمييزية للاخذ بإشارتها».

ورأى عويدات ان« كثيرين يتذرعون بإعتكاف القضاة لعدم القيام بإجراءات التحقيق الاولي في الجرائم المشهودة وغير المشهودة»، لافتا الى «ان هذه الذريعة لا تستقيم ايضا كون التعليمات تقضي بالاتصال بالنيابة العامة التمييزية ، وعليه يقتضي حصر مذكرتكم الداخلية بهذا التوجيه».

كما اكد عويدات في كتابه، ان «التوقيف وجمع الادلة وغيرها من الاجراءات في الجرم المشهود واجب ، وكذلك الاتصال والاخذ بإشارة النيابة العامة واجب ايضا».

«قدامى القضاة» هنأت كسبار بانتخاب الأعضاء الجدد

التقت الهيئة الإدارية لرابطة قدامى القضاة برئاسة القاضي الدكتور أنطوني عيسى الخوري وعضوية كل من القضاة: نائب الرئيس كمال القاضي، الأمين العام حسن الحاج، أمين الصندوق فوزي داغر، والعضوين أنطوان راهب وأنطوان الرشماني وغياب العضو عدنان بلبل بداعي السفر، نقيب المحامين في بيروت ناضر كسبار، مهنئة بفوز المحامين الأعضاء الجدد في مجلس النقابة، وتناول البحث شؤونا قضائية ونقابية، ولا سيما لجهة العلاقة التي ينبغي أن تكون بين القضاة والمحامين باعتبار أن همهما واحد ومشترك.

اللواء

يومية سياسية عربية

تصدر عن
دار اللواء للصحافة والنشر ش.م.ل
رئيس مجلس الإدارة
رئيس التحرير
صلاح سلام

العميد المؤسس
عبد الغني سلام
(١٩٦٢ ـ ٢٠١٧)
المدير الاداري
عدنان غلاييني
المدير التجاري
ناجي حطب

المدير العام
د. ماجد منيمنه
المدير المسؤول
طارق دملج

الإدارة والتحرير والإعلانات
الظريف – شارع الاستقلال
خطوط مجمعة
ت : ٠١/٧٣٥٧٤٥
فاكس : ٠١/٧٣٥٧٤٩
ص.ب: ٢٤٠٢-١١ بيروت

مكاتب المناطق
طرابلس – ت: ٠٦/٦٢٩٤٠١
مرجعيون – ت:٠٧/٨٣٥٨٥٥
البقاع ت: ٠٨/ ٥٤٣٢١٧
بعلبك ت: ٠٨ / ٣٧١٩٩٤

التوزيع والاشتراكات
لدى المكتبات والباعة
داخل لبنان
مؤسسة نعنوع الصحفية للتوزيع
٠١/٦٦٦٦٦٨

Email: aliwaanewspaper@gmail.com – events@aliwaa.com.lb

الاربعاء ٣٠ تشرين الثاني ٢٠٢٢م □ ٦ جمادى الأولى ١٤٤٤هـ □ السنة ٥٨ □ العدد ١٦٥٤٣ □ AL-LIWAA 30 Novembre 2022 – 58éme Année – No.16543

سوريا ٢٠٠ ل.س – الاردن ٣٠٠ فلس – قطر ٣ ريالات – الامارات العربية ٣ دراهم – مسقط ٤٠٠ بيزة ـ السعودية ٣ ريالات ـ العراق ٣٠٠ فلس ـ ليبيا ٣٠٠ درهم ـ مصر ١٠ جنيه ـ الكويت ٣٠٠ فلس ـ البحرين ٣٠٠ فلس ـ اليمن ٨ ريال

Australia 2 Dollars – Austria 2 € – Belgium 2 € – Cyprus 75 P – Denemark 2 € – France 2 € – Great Britain 1.25 Pound – Greece 1 € – Italy 2 € – Spain 2 €

حكايات الناس

تكتبها اليوم: زينة أرزوني

«أهلاً بك في جمهورية الزومبي»!

«أهلاً وسهلاً بك في جمهورية الزومبي»، هذه العبارة الاصح التي يمكن كتابتها على حائط المطار الدولي لبنان، لتعريف من تطأ قدماها هذه الارض، على اي غابة هو مُقبل.

غابة بكل ما للكلمة من معنى، الجميع ينهش لحم الجميع، بدءاً من المواطنين الذين لا يرحمون بعضهم البعض، او المسؤولين الذين تسببوا بتآكل اموال الشعب وضياع مدخراته، او «الضباع الداشرة» في شوارع لبنان وتعمل على «تشليح» وسرقة من تصل إليهم ايديهم.

هذه هي حال طرقات لبنان في الايام القليلة الماضية، سلب ونشل وتشليح وقتل، هذا ما تعرضت له امس اللبنانية ندى شبشول من ابناء مدينة بعلبك وسكانها لعملية سلب ليلا عند مدخل مدينة بعلبك الجنوبي قرب السوق الشعبي، حيث اعترضها مسلحون في سيارتها من نوع سوبر شارج رباعية الدفع لون ابيض فاطلقوا عليها النار بعد سلبها هاتفها الخلوي ومبلغاً من المال، لكن ما لبثت ان فارقت الحياة.

كما هزّت المنطقة الواقعة بين الزرارية وأنصار في جنوب لبنان جريمة مروّعة، إذ أقدم أشخاص مجهولون على إطلاق النار باتجاه المواطن «ع.م.»، وبحسب المعلومات، فإنّ الجريمة حصلت في الوادي بين الزرارية وأنصار، وبحسب معلومات صحافية فإنّ المغدور هو تاجر سيّارات وكان يحمل مبلغ ٣٠ ألف دولار بحوزته لحظة مقتله.

ووسط غياب الدولة وامنها، يبرز امامك مشهد من نوع اخر، وكأنك امام فيلم لإعصار يجتاح احدى المدن، وانت تشاهد مقاطع الفيديو يتم تداولها، لمياه الامطار التي جرفت السيارات واصحابها على على اوتوستراد جونية الرئيسي وطرقاتها الفرعية.

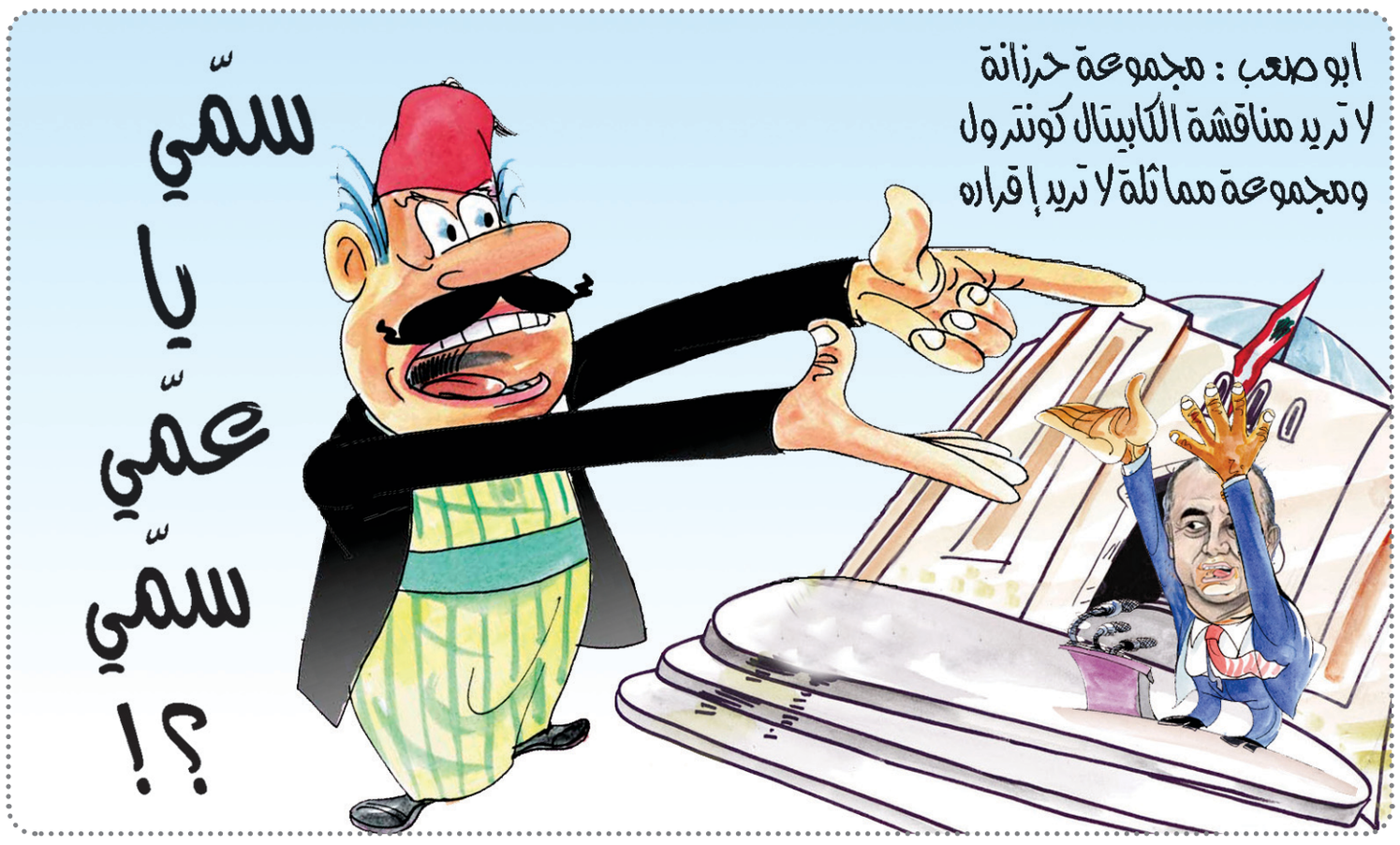

هو وهي

رامي فنح

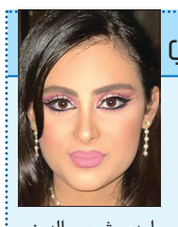

لودي شمس الدين

□ رئيس مجلس النواب نبيه بري دعا في العاشرة والنصف من صباح اليوم الى جلسة للجان المشتركة، لمتابعة درس مشروع القانون المعجل الوارد في المرسوم رقم ٩٠١٤ الرامي إلى وضع ضوابط استثنائية ومؤقتة على التحاويل المصرفية والسحوبات النقدية (الكابيتال كونترول).

*****

□ دار موزاييك للدراسات والنشر دعت الى حضور توقيع ديوان المجموعة الشعرية «خنجر في الهواء .. خنجر في عصب الموسيقى» للشاعرة اللبنانية المعاصرة لودي شمس الدين، وتتضمن المجموعة عدداً من القصائد الشعرية النثرية المكثفة رمزاً وموسيقى وقصائد عن الحب والوطن، في الرابعة من بعد ظهر الثلاثاء في ٢٠٢٢/١٢/٦، في معرض بيروت الدولي للكتاب العربي.

*****

□ رامي فنح يعقد مؤتمراً صحافياً في الثالثة والنصف من بعد ظهر اليوم، في مركز الرابطة الثقافية في طرابلس، يتناول فيه حيثيات الطعن والإعلان عن خطوات «إئتلاف إنتفض» في المرحلة المقبلة، في حضور بعض نواب التغيير.

*****

□ وزير السياحة في حكومة تصريف الأعمال المهندس وليد نصار يفتتح في الرابعة من بعد ظهر اليوم معرض «فن العيش ٢٠٢٢»، للديكور والتصميم الداخلي للمنزل، في الفوروم دو بيروت- الكرنتينا.

*****

□ الرسامة لينا خليفة تفتتح معرض لوحات فنية في الفوروم دو بيروت- الكرنتينا.

حركة المطار

سجلت حركة مطار رفيق الحريري الدولي - بيروت في ٢٠٢٢/١١/٢٨: ١٢٦ حركة طيران و١٣٧٠٩ ركاب، توزعت على الشكل التالي:

حركة الطائرات: هبوط ٦٢ رحلة، اقلاع ٦٤ رحلة.

حركة الركاب: وصول ٦٨٧٠ راكباً، مغادرة ٦٨٣٩ راكباً، وترانزيت: لا أحد.

المطران بولس مطر

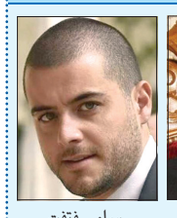

سامي فتفت

□ وزير الطاقة في حكومة تصريف الأعمال وليد فياض غادر الى القاهرة.

□ النائب نعمة افرام غادر الى باريس.

□ الوزير السابق ديمانوس قطار عاد من لارنكا.

□ الوزير السابق ناصر السعيدي غادر الى دبي.

□ الوزير السابق جورج قرم عاد من لارنكا.

□ الوزير السابق ميشال فرعون غادر الى القاهرة..

□ الوزير السابق فريج صابونجيان غادر الى القاهرة.

□ النائب السابق سامي فتفت غادر الى اثينا.

□ النائب السابق عبدالله حنا عاد من باريس.

□ النائب السابق انطوان بانو عاد بطريق لندن.

□ المطران بولس مطر عاد من روما.

جزائريان يصلان إلى مكة على متن دراجة نارية عبر ٨ دول

نجح شابان جزائريان في الوصول إلى مكة المكرمة، على متن دراجة نارية، بعد أن انطلقا من بلادهما قبل حوالي شهرين.

وانطلق الثنائي وليد ودادي من الجزائر العاصمة باتجاه السعودية، في ٨ أكتوبر الماضي.

وعبر الجزائريان حدود ٨ دول، انطلاقا من الجزائر ثم تونس وليبيا قبل أن يعبرا إلى تركيا في رحلة بحرية، ويواصلا رحلتهما إلى العراق وسوريا ولبنان وصولا إلى الأردن، ليحطا الرحال أخيرا بالأراضي السعودية.

وبعد نجاحهما في تحديهما وصل الشابان الجزائريان إلى المدينة قبل توجههما الأحد، إلى مكة، لأداء مناسك العمرة.

وظهر الجزائريان في مقطع فيديو وهما على الدراجة عند وصولهما، وكشفا أن رحلتهما استغرقت ٥٠ يوما، وقطعا خلالها ٨ دول.

العربية.نت

مرض العصر... «النسيان» يسيطر على الجميع فهل يمكن مواجهته؟!

ازدادت صفة النسيان لدى المجتمعات في شتى البلدان، وأصبحت سمة رائجة ولم تعد ذات صلة تقليدية بتقدم العمر وحسب، بل تعدت ذلك لتصل إلى فئة الشباب. وحتى نلجأ لتنحية مشكلة النسيان جانبا يجب علينا أن نعزز قدراتنا العقلية وذاكرتنا ونحميها من كل ما قد يؤثر عليها، وهذا ما يمكن تحقيقه عن طريق تمارين الذاكرة والتركيز وعن طريق اتباع نظام غذائي معين.

وفي التالي نقدم لكم مجموعة نصائح مرتبطة بعالم الغذاء وببعض التمارين العملية، قد تساعدكم في الحفاظ على ذاكرتكم:

أطعمة تساعد في تنشيط الذاكرة

ووفق الدراسة التي نشرت نتائجها في مجلة Neurology الصادرة عن الأكاديمية الأميركية لطب الأعصاب، فإن الذين يأكلون الأطعمة والمشروبات الغنية بمركبات «الفلافونول» المضادة للأكسدة، يكون تدهور ذاكرتهم وتراجع أدائها، أقل مقارنة بأولئك الذين لا يتناولونها.

ومن الأغذية والمشروبات الغنية بمركبات «الفلافونول» اللفت والبندورة والتفاح والبرتقال والتوت والعنب والملفوف الأحمر والشوكولا الداكنة والبقدونس والبصل والخوخ والخضراوات الورقية ذات اللون الداكن، بالإضافة إلى الشاي وخصوصا الأخضر.

وأشار توماس إم هولاند، المؤلف الرئيسي للدراسة من معهد «راش للشيخوخة» بالولايات المتحدة، إلى أن أولئك الذين يتناولون ٧ حصص من الخضراوات الورقية الداكنة أسبوعية أو حصة منها يوميا، لوحظ انخفاض بنسبة ٣٢ بالمئة بمعدل التدهور المعرفي لديهم.

ونقلت وكالة «يو بي آي» للأنباء عن هولاند قوله إن «البدء بتعديلات في النظام الغذائي ونمط الحياة في سن مبكرة، سيحقق على الأرجح نتائج جيدة بالنسبة للذاكرة على المدى الطويل».

وأضاف: «قد تبدأ التغيرات في الدماغ، مثل تراكم لويحات الأميلويد التي تتشكل في المادة الرمادية للدماغ، ونسبة بروتين (تاو) في أدمغة المصابين بالتنكس العصبي، والتشابكات الليفية العصبية في حالة مرض ألزهايمر، قبل ما بين ١٠ إلى ٢٠ سنة لظهور علامات سريرية للتدهور المعرفي يمكن اكتشافها بسهولة».وشارك في الدراسة ٩٦١ شخصا متوسط أعمارهم ٨١ عاما، ليس لديهم أعراض الخرف.

قدم المشاركون معلومات عن تناولهم لأطعمة محددة، والمستوى التعليمي، والوقت الذي يقضونه في أنشطة ذهنية، وممارسة الرياضة، ثم خضعوا لاختبارات الذاكرة.

وكشفت النتائج أن تناول كمية من «الفلافونول» تزيد عن ١٦ غراما يوميا، يرتبط بأفضل أداء للذاكرة، وأقل معدل تدهور لها.

تمارين لتقوية الذاكرة

يشمل هذا التدريب أن تقوم بالتركيز يوميا حول أربعة تفاصيل تخص شخصا ما أو مكانا ما أو حتى سيارة أو مسلسلا أو فيلما معينا، ثم تعمل على محاولة استرجاعها كلها في وقت لاحق من ذاكرتك، وبالتالي بتكرار هذه التجربة سوف تنمي ذاكرتك وتنشطها وتزيد من قدرتها وتسهل من وصولك لما تحتويه.

قصر ذاكرتك

اتبع هذه الطريقة أحد أشهر المخبرين السريين في عالم التحقيق والأدب وهو المحقق السري الشهير شارلوك هولمز؛ حيث اكتشف وسيلة جميلة لتقوية الذاكرة باستعمال تمرين (قصر الذاكرة) وهو عبارة عن أسلوب لاستذكار الأماكن يتعلق بنظام خاص يعمد على الربط بين عناصر نريد تذكرها ومواقع مادية معينة، بالتالي يخص العلاقة المكانية بحفظ مكان بشكل مرتب لتذكر ما نود حفظه.

تكرار متباعد

تعتمد هذه الطريقة على تذكر ما ينبغي في وقته الملائم، ويمكن أن نستخدم لذلك بطاقات تعليمية، فنقوم بتنظيم البطاقات هذه بثلاث مجموعات واختبار الذاكرة من خلال التأكد من صحة المعلومات جرى تذكرها، نبدأ بفواصل قصيرة زمنيا، ثم نزيدها تدريجيا فنحصل على ذاكرة أفضل.

عمليات الحساب

تنفيذ عمليات حساب بسيطة في المخ ودون آلة حاسبة

إن تنفيذ عمليات حساب بسيطة في المخ ومن دون آلة حاسبة يعتبر وسيلة ذات أهمية خارقة في تمرين الذاكرة وشحذها، ولا سيما عندما تقوم بذلك خلال المشي، لأنه يقوي ذاكرتك العاملة النشطة.

التكرار

كمثال واضح يمكنك أن تقوم بالتركيز على ما يتحدث به الناس معك فيه أو مع غيرك، وقم بالإنصات الجيد لما يقولونه، وكرر كلماتهم في ذهنك أثناء هذه المحادثة، عندها تكون قد دربت مخك وعقلك وعززت ذاكرتك من دون أن تشعر.

تخيل وتصور

درب مخك من خلال إنشاء صور تخيلية في عقلك والتي بدورها تقوم باسترجاع أفكار وأحداث بتفاصيل دقيقة، كالتنبّه لمواقع أو أشخاص أو أشياء مشابهة للمشاهد المطلوبة للحفظ والتذكر، سواء كان فيلم أو نوع من حديث مع أحد الناس.

تعلم لغة أو عدة لغات أخرى

إن تعلم الحديث والقراءة الجيدة بلغات جديدة يزيد من عمل عقلك لتذكر ما تعلمته من ملاحظات وبيانات بشكل ثابت، ما يزيد من تقوية ذاكرتك وتركيزها.

رسم خرائط ذهنية

يساعد رسم خرائط للذهن على تدريب المخ وتمرين العقل لتحسين الإبداع والتخيلات، فيكون له أثر مباشر وقطعي على تحسين ذاكرتك، لأن رسم الخرائط الذهنية يجبرك على تخيل أحداث معينة، بالتالي تذكرها، ليعمل عقلك بشكل فعال أكثر وتقوى ذاكرتك.

تدريبات تقوي وتزيد تركيزك

هنالك العديد من النشاطات التي تضاعف من قدراتك على تطوير تركيزك، وهذا أمر ضروري وجوهري للحفاظ على تألق مخك ونشاط عقلك وفعاليته، بالتالي ما عليك سوى أداء تمرينات لتقوية التركيز ومنها ما يلي:

تعداد كلمات

تعداد الكلمات الموجودة في إحدى الفقرات من أي كتاب كان لمرتين للتأكد من سلامة العدد، بعد ذلك ننتقل لفقرة أخرى ونعدد كلمات فقرتين؛ ثم صفحة كاملة، طبعا بلا استخدام الأصابع بل العينين فقط لا غير.

العد

هنالك طريقتان فعالتان للعد تهدفان بشكل مميز لزيادة التركيز وتفعيله بشكل عميق وتقويته، حيث نستطيع أن نعد من ١٠٠ إلى واحد بشكل عكسي دون لفظ الأرقام بصوت واضح، يبقى ذلك ذهنيا، أو أن نعد من واحد إلى ١٠٠ بأن نتخطى ثلاثة أرقام كالآتي ٩٤ ثم ٩٧ فَ ١٠٠، وأيضا يبقى ذلك ذهنيا.

تكرار عبارات

كرر عبارة غير معقدة في ذهنك، لمدة تصل له دقائق وعندما تشعر أن مخك بدأ يركز فيها؛ تستطيع أن تكررها بذهنك حوالى ١٠ دقائق دون انقطاع التركيز.

ثمرة فاكهة

ضع ثمرة في يدك ولتكن فاكهة أيا كان نوعها، تفاحة أو برتقالة وغيرها، وتفحصها بإمعان من خلال شكلها وطعمها وملمسها، ركز في إحساسك حولها، ولا تشتت ذهنك عنها.

التأمل

تأمل شيء معين مهما كان؛ وأيا كان كالملعقة أو الشوكة، وثابر على تأملها من شتى نواحيها، ولا تقل أي شيء عنها ولا تفكر أيضا حولها في ذهنك.

الرسم وتأمله

رسم مثلث أو مربع بأبعاد جيدة وتلوينه وتأمله، دون التفكير حوله، فقط ركز عليه ولا تجهد عينيك. يمكنك أيضا أن تعيد التمرين بإغلاق عينيك.

الاسترخاء

البقاء مدة خمس دقائق بلا تفكير حول أي شيء، واتقان ما جرى ذكره أعلاه من تمارين سوف يجعل الاسترخاء أسهل والتركيز أقوى.

سكاي نيوز عربية»

الحملة على اللواء إبراهيم

(تتمة المنشور ص١)

وسلاماً على أصحاب الحملات المغرضة. من إستعادة حجاج النجف من أعزاز في بداية الحرب السورية، إلى إنقاذ راهبات دير معلولا، إلى تحرير العسكريين اللبنانيين من جبهة أنصار الشام، إلى إطلاق العديد من المعتقلين الأميركيين والأوروبيين من سوريا وإيران، إلى إعادة القطريين المخطوفين في العراق إلى بلادهم، كلها نجاحات فتحت الأبواب الأمنية والديبلوماسية الأميركية أمام المسؤول الأمني اللبناني الوحيد الذي تُرسل له طائرة أميركية خاصة للذهاب إلى واشنطن،والإجتماع إلى كبار المسؤولين في الأمن القومي ووزارة الخارجية الأميركية.

ودور اللواء عباس إبراهيم لم يكن خافياً في المفاوضات الشاقة لترسيم الحدود البحرية الجنوبية، حيث كان الوسيط الأميركي اموس هوكشتاين يحرص أن تكون محطته الأولى في لبنان مع المدير العام للأمن العام، قبل بدء جولاته على كبار المسؤولين.

وجاءت إشادة الرئيس ميشال عون بجهود اللواء إبراهيم ومنحه وساماً وطنياً رفيعاً لتؤكد أهمية دوره في فكفكة العقد التي كانت تعترض تقدم المفاوضات، وإيصالها إلى خواتيمها المنشودة.

ومن نافل القول الحديث عن المهمات المضنية التي كان يقوم بها بين الرؤساء الثلاثة، في الأزمات السياسية والحكومية، لتقريب المواقف وتدوير زوايا الخلافات، والتوصل إلى الحلول التي تقتضيها مصلحة البلد.

ولكن ثمة علامات إستفهام كبيرة ترسمها تساؤلات مشروعة في أوساط الحريصين على أمن البلد، وما بقي من إستقراره:

لماذا الحملة المستجدة على عباس إبراهيم في هذا التوقيت بالذات؟

هل لأنه تجاوز أزمة الجوازات بتنظيم وحنكة، بأقل قدر ممكن من الضرر،وحافظ على علاقات الإحترام والتقدير بين جهاز ألأمن العام والمواطنين؟

أم بسبب المكانة المميزة التي يحتلها في الداخل والخارج، وما أحرزه من ثقة وطنية ودولية من خلال أدائه الواضح طوال مسيرته الأمنية الطويلة؟

وهل ثمة علاقة بين الحملة الجديدة والمساعي المبذولة على أكثر من صعيد، لإيجاد مخرج قانوني لتمديد خدمته الأمنية؟

وهل المقصود في النهاية مجرد إحراج عباس إبراهيم في الخدمة اليوم، و إغتياله سياسياً غداً؟

اللواء

قبل ٤٠ عاماً

١٩٨٥/١١/٣٠

إسرائيل اقتطعت آلاف الدونمات بمنطقة مرجعيون

بدأت قوات الاحتلال الاسرائيلي عملية قضم تدريجية من الأراضي اللبنانية المتاخمة للشريط الحدودي وضمها الى اسرائيل، وأفادت المعلومات الواردة من الشريط الحدودي ان اسرائيل اقتطعت آلاف الدونمات من الاراضي الجنوبية الحدودية وأصبح الوصول اليها متعذراً كون قوات الاحتلال قدمت شريطها الشائك شمالاً وبالتالي فانها تعتبر موقع الشريط الآن هو حدودها الدولية.

قبل ٢٥ عاماً

١٩٩٧/١١/٣٠

بغداد ترفض السماح للمفتشين بدخول «المواقع الرئاسية»

واصل خبراء لجنة الامم المتحدة الخاصة المكلفة نزع الاسلحة العراقية المحظورة، أمس عمليات تفتيش المواقع العراقية، رغم تأكيد بغداد أول أمس رفضها السماح لهم بدخول «المواقع الرئاسية». وجرى التفتيش حتى الآن من دون حادث منذ أن سمح العراق في ٢١ تشرين الثاني بعودة الخبراء الاميركيين الذين كان قد طردهم. وذكر مسؤول عراقي أن خبراء التفتيش قاموا بتفتيش ٩٦ موقعاً.. إلخ.

«علامة ليلية» تُنبه إلى إصابة محتملة بالسرطان.. لا تتجاهلها

يعرف الناس الكثير عن أعراض السرطان، فينتابهم القلق عندما يرصدون أحدها، لكنهم قد لا يكترثون لأمر يحصل خلال فترة الليل، في حين أنه قد يكون مؤشرا على الإصابة بالمرض الخبيث.

ويوضح خبراء الصحة أن التعرق ليلا من بين العلامات التي قد تشير إلى الإصابة بعدد من أمراض السرطان التي تتطلب تشخيصا مبكرا من أجل تعزيز أمل الشفاء والاستجابة للعلاج.

وتشمل قائمة تلك السرطانات كلا من سرطان الدم وسرطان الكبد وسرطان العظام، وما يعرف في الطب بورم المتوسطة الخبيث و«الورم السرطاوي».

ومن المعروف أن جسم الإنسان يلجأ إلى التعرق من أجل تبريد نفسه، وبالتالي، فإن تلك الإفرازات قد تكون بمثابة مؤشر على وجود مرض لدى الإنسان، بحسب صحيفة «الصن» البريطانية.

ولا يعرف الباحثون في الطب حاليا ما الذي يجعل بعض أنواع السرطان تحديدا تؤدي إلى حدوث تعرق خلال فترة الليل، لكن ربما يكون الأمر ناجما عن محاولة الجسم مكافحة الورم.

ومن المحتمل أيضا، حسب الخبراء، أن يكون التعرق ناجما عن حصول تغيرات هرمونية لدى الإنسان من جراء الإصابة بالمرض الخبيث.

لكن التعرق في الليل أو حتى خلال النهار، ليس من أعراض السرطان بالضرورة، بل قد ينبه إلى اضطرابات صحية أخرى كثيرة، وبعضها ليس خطيرا. يوضح الموقع الإلكتروني لخدمة الصحة العمومية في بريطانيا، أنه من الطبيعي أن يتعرق الإنسان ليلا، في حال كان ذلك بسبب حرارة غرفة النوم أو طبيعة الملابس التي جرى ارتداؤها «لكن الأمر يختلف في حال حدث التعرق، رغم النوم في غرفة ذات حرارة عادية أو حتى باردة».

ويشير المصدر إلى أن التعرق قد يكون ناجما عن أخذ بعض الأدوية مثل مضادات الاكتئاب، إضافة إلى انقطاع دم الحيض والقلق وانخفاض سكر الدم أو تعاطي المخدرات وشرب الكحول.