غير مخصص للبيع

اللواء
يومية سياسية عربية

الاثنين ٨ حزيران ٢٠٢٦م □ ٢٢ ذو الحجّة ١٤٤٧هـ □ السنة ٦٢ □ العدد ١٧٥٤١

AL-LIWAA 8 Juin 2026 - 62éme Année - No.1754

100000 L.L.

سلام يطلق مسار تشغيل مطار القليعات
ص٢

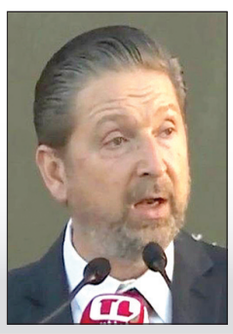

كرامي ينتقد إيران ويطالبها بوقف استغلال لبنان
ص٢

إرتياح مصري لجهوزية محمد صلاح
ص٦

الإعتداء على الضاحية يُشعل حرب الصواريخ بين إيران وإسرائيل

ترامب لإيران: هذا يكفي.. ويطلب من نتنياهو عدم الردّ لإنقاذ المفاوضات

دفعت تل أبيب باستهدافاتها لوقف النار الى التصعيد، عبر توسيع العملية البرية، وقصف الضاحية الجنوبية بعد ظهر أمس بثلاثة صواريخ من طائرتين حربيتين، بعد قرار من رئيس الوزراء الإسرائيلي بنيامين نتنياهو ووزير الدفاع الاسرائيلي يسرائيل كاتس، جرى التشاور حوله مع الإدارة الأميركية، أو على الأقل إبلاغها بالضربة قبل حصولها.

وفي تطور يتصل بهذه الضربات ما نقل عن لسان الرئيس الأميركي دونالد ترامب من أنه مع «رؤية هجوم أكثر دقة على حزب الله، ويمكن لسوريا المساعدة». وهذا يعني ليس فقط إعطاء ضوء أخضر بل طلب المساعدة من جهات قريبة للهجوم على حزب الله.

وقال: لا نطالب بأن يكون لبنان جزءاً من اتفاق قصير الأجل مع إيران.

ونقلت شبكة «إن. بي . سي» عن ترامب قوله: أن الهجوم على حزب الله يجب أن يكون «جراحياً بشكل أكبر» مشيراً إلى أنه يرى للبنان حياة أفضل، ويمكن أن تساهم الولايات المتحدة بضربات دقيقة.

وفي أول تعليق له على الصواريخ الايرانية دعا ترامب الايراني الى التوقف: هذا يكفي، اطلقتم صواريخكم، عودوا الى المفاوضات، وأن الجيش الأميركي في حالة تأهب.

وكشف أنه كان سيعلن أن الاتفاق مع ايران سيتم توقيعه اليوم الاثنين أو الثلاثاء أو الأربعاء.

وعن الضربة للضاحية الجنوبية قال ترامب: أنا لست سعيداً بذلك.

أضاف: سأتصل بنتياهو وأقول له بألا يرد على إيران.

ونقل موقع «أكسيوس»: عن مسؤول أميركي أن «حزب الله» يواصل استغلال البنية التحتية المدنية لإخفاء الأسلحة ما يعرض المدنيين للخطر. والأسلحة كلها يجب أن تكون خاضعة لسيطرة الدولة اللبنانية.

واعتبر المسؤول الأميركي أن الشروط المطروحة عادلة وتحظى بموافقة لبنان واسرائيل وتوفر مساراً واضحاً لإنهاء القتال، وعلى حزب الله التوقف فوراً عن إطلاق النار والسماح لهذه الإتفاقات بأن تدخل حيّز التنفيذ.

أضاف المسؤول الأميركي: على حزب الله أن يختار إما مواصلة حرب عبثية، أو السماح بعودة النازحين وإعادة إعمار لبنان، محملاً إياه (أي الحزب) المسؤولية عن أي استمرار للأعمال العدائية.

وفي طهران، أعلن النائب في البرلمان ابراهيم رضائي بأن طهران سترد بقسوة على الضربة الاسرائيلية على الضاحية الجنوبية.

وفي هذا الإطار، بقي الترقب سيد الموقف، لمعرفة مسار التطورات،

٧

المبنى المستهدف بالغارات الإسرائيلية في المريجة في الضاحية الجنوبية

كل أثنين

حين يصبح الوجود نفسه هدفًا

خلود وتار قاسم

ص ٨

الإنجاز في زمن النكبات ..

شكّل الموقف الإيراني الرافض لإعلان «النوايا» الذي تم التوصل إليه خلال الجولة الأخيرة من المفاوضات اللبنانية ـ الإسرائيلية في واشنطن صدمة سياسية واسعة في لبنان، ليس فقط بسبب مضمونه، بل أيضاً بسبب توقيته وطريقة التعبير عنه. فقد فوجئ اللبنانيون بأن يأتي التدخل الإيراني بالرفض العلني قبل أن يحسم حزب الله موقفه النهائي من نتائج المفاوضات، ما أعاد إلى الواجهة الأسئلة القديمة حول حدود الدور الإيراني في الشأن اللبناني، وحول مدى استقلالية قرار حزب الله في المفاصل الحيوية المرتبطة بالمحور الإيراني.

ولم يكن مستغرباً أن يثير هذا التدخل ردود فعل سياسية وشعبية واسعة، لأن المفاوضات التي جرت برعاية أميركية تناولت قضايا لبنانية تتصل مباشرة بتثبيت وقف إطلاق النار، والانسحابات الإسرائيلية، وترتيبات الأمن على الحدود، وهي ملفات تشكل محور إهتمام اللبنانيين، ويفترض أن تكون موضع نقاش بين الدولة اللبنانية والجهات المعنية مباشرة، لا أن تتحول إلى ورقة للمساومة في مفاوضات لحسابات إقليمية أوسع.

في هذا السياق، اكتسب موقف رئيس الجمهورية أهمية استثنائية، بعدما جاء الرد الرئاسي واضحاً وحازماً في التأكيد أن القرار اللبناني شأن سيادي، لا يقبل الإملاءات الخارجية من أي جهة كانت. وقد عكس هذا الموقف تطلع شريحة واسعة من اللبنانيين إلى استعادة هيبة الدولة، ودورها المرجعي في إدارة الملفات الوطنية الكبرى، بعيداً عن منطق المحاور والصراعات الإقليمية، التي كبّدت البلاد أثماناً باهظة نتيجة الانخراط فيها خلال العقود الماضية.

غير أن ما زاد من حدة الأزمة لم يكن الرد الإيراني الأول فحسب، بل الطريقة التي اختار بها وزير الخارجية الإيراني الرد على موقف الرئاسة اللبنانية. فالعبارات التي استخدمت تجاوزت حدود الاختلاف السياسي والدبلوماسي المألوف بين الدول، وبدت وكأنها تعمّدت الإفتئات على موقع الرئاسة الأولى، والإستخفاف بالمرجعية الدستورية التي تمثلها. وقد أثار ذلك استياءً واسعاً في الأوساط السياسية والشعبية اللبنانية، لأن الاعتراض على موقف رسمي لبناني شيء، والتعرض لمقام رئاسة الجمهورية أو التعريض بحقها في التعبير عن الموقف السيادي للدولة شيء آخر تماماً.

إن احترام سيادة الدول لا يقتصر على الامتناع عن التدخل العسكري أو الأمني في شؤونها، بل يشمل أيضاً احترام مؤسساتها الدستورية ورموزها الوطنية. ومن هذا المنطلق، فإن أي خطاب سياسي أو دبلوماسي يتجاوز هذه القواعد يفتح الباب أمام مزيد من التوتر ويضعف فرص بناء علاقات متوازنة قائمة على الاحترام المتبادل والمصالح المشتركة.

والمفارقة المخجلة أن إيران تدرك أكثر من غيرها، بأن لبنان يمرُّ بواحدة من أصعب المراحل في تاريخه الحديث. فالعدوان الإسرائيلي المستمر وما يخلّفه من دمار واسع وتهجير لعشرات الآلاف من المواطنين، واستنزاف للاقتصاد الوطني، يفرض على الدولة اللبنانية تحديات هائلة تتجاوز الإمكانات المتاحة، ويدفعها للبحث بكل السبل لوقف آلة الحرب الإسرائيلية عن إرتكاب الجرائم اليومية ضد أهلنا في الجنوب، الذين إضطروا إلى النزوح من قراهم وتحولوا إلى نازحين في الشوارع والأماكن العامة. ومع ذلك، فإن هذه الظروف القاسية لم تمنع المؤسسات الرسمية من متابعة جهودها لإعادة تثبيت سلطة الدولة، واستعادة دورها الطبيعي في إدارة شؤون الحرب والسلم، وتأمين متطلبات الصمود والتنمية في آن.

ولعل أبرز ما تجلى في مجال التنمية خلال الفترة الأخيرة هو النجاح الذي حققته الحكومة، بقيادة رئيسها، في إنجاز خطوة وطنية تاريخية طال انتظارها لعقود طويلة، عبر إطلاق ورشة العمل والتجهيز لتشغيل مطار القليعات. فالمشروع الذي ظل لسنوات مجرد حلم لأهالي الشمال، وشعار انتخابي يُرفع في المواسم السياسية ويُطوى بعد انتهاء الاستحقاقات، بدأ يتحول اليوم إلى واقع ملموس، بفعل الإرادة السياسية والعمل الدؤوب والمتابعة المستمرة.

وتكمن أهمية هذا الإنجاز في أنه يُثبت أن الدولة اللبنانية، رغم كل الأزمات والنكبات والانقسامات والضغوط الخارجية والداخلية، ما زالت قادرة على تحقيق أهداف وطنية كبرى، عندما تتوافر الإرادة والقيادة والرؤية الواضحة. كما أنه يبعث برسالة أمل إلى اللبنانيين الذين سئموا من الوعود الكاذبة، ومن الصراعات الفارغة التي استنزفت بلادهم وأعاقت قيام الدولة التي يحلمون بها.

بين التدخلات الخارجية التي تحاول التأثير في القرار الوطني، وبين التحديات الأمنية والاقتصادية التي تثقل كاهل البلاد، يقف لبنان اليوم أمام فرصة نادرة لإعادة الاعتبار لمؤسساته الدستورية ولمنطق الدولة. فالرد الحازم في زمن النكبات على أي مساس بالسيادة لا يكتمل إلا بمزيد من الإنجازات الوطنية التي تعزز ثقة المواطنين بدولتهم، وتؤكد أن مستقبل لبنان لا يُصنع في العواصم الخارجية، بل بإرادة اللبنانيين أنفسهم، ومن خلال مؤسساتهم الشرعية وحدها.

صلاح سلام

ترامب لن يُفرج عن الأصول المالية قبل إبرام اتفاق مع طهران

وزير الداخلية الباكستاني ينقل رسالة أميركية للمرشد

قال الرئيس الأميركي دونالد ترامب إنه لن يرفع تجميد الأصول الإيرانية أو أي عقوبات قبل التوصل إلى اتفاق سلام.

وأضاف ترامب في مقابلة حديثة مع شبكة (إن.بي.سي نيوز) أنه سينظر في هذه الخطوات بعد إبرام الاتفاق.

وأردف "يأتي ذلك لاحقا... نعم. إذا أحسنوا التصرف، إذا قاموا بعمل جيد، سنبدأ المفاوضات. نعم."

وأكد ترامب كذلك أنه لا يطالب بأن يكون لبنان طرفا في اتفاق قصير الأجل مع طهران.

وقال ترامب "أعتقد أنهم يرغبون في رؤية ذلك، لكنني لا أطالب به".

وعبر ترامب كذلك عن استعداده للتحدث إلى الزعيم الأعلى الإيراني مجتبى خامنئي الذي لم يظهر علنا منذ إصابته في غارات أمريكية في بداية الصراع.

وقال "لا أريد أن أقول ما إذا كنت أعرف مكانه أم لا، لكن هناك احتمال كبير أنني أعرفه".

قال نائب وزير الخارجية الإيراني كاظم غريب آبادي اليوم الأحد إن حكومات المنطقة "ليست في وضع يسمح لها بالمطالبة بتعويضات"، وذلك ردا على تقارير أفادت بأن الولايات المتحدة ربما تستخدم أصولا إيرانية لتعويض حلفائها في المنطقة عن الأضرار الناجمة عن الحرب.

٧

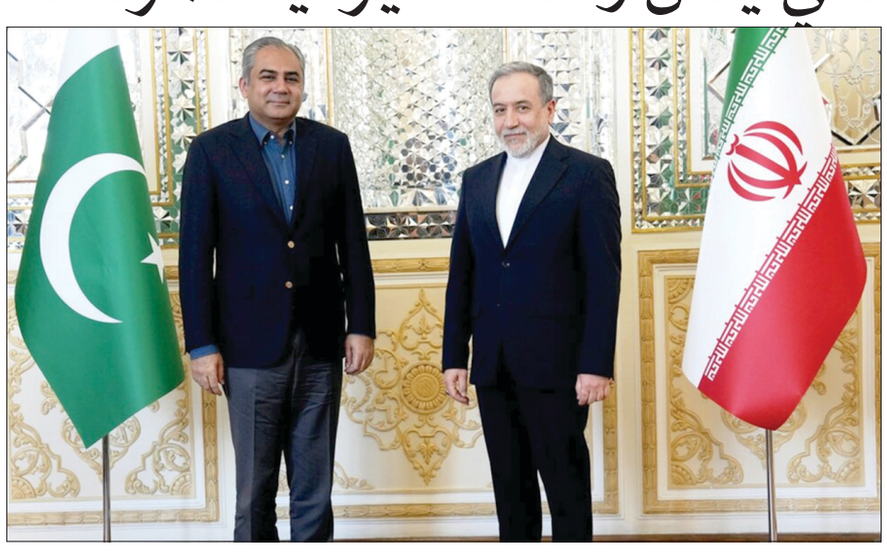

عراقجي مستقبلاً وزير الداخلية الباكستاني محسن نقوي في طهران

العراق وسوريا يُغلقان المجال الجوي

قال مسؤولون في الطيران المدني العراقي: ان العراق اغلق مجاله الجوي مؤقتا لمدة ٧٢ ساعة ، وعلق الملاحة الجوية لأسباب تتعلق بسلامة الحركة الجوية بسبب التطورات الامنية في المنطقة .

فيما أعلنت هيئة الطيران المدني الإيرانية إغلاق الجزء الغربي من أجواء البلاد حتى إشعار آخر.

وفي السياق ذاته، أعلن الطيران المدني السوري إغلاقاً مؤقتاً للممرات الجوية الجنوبية وتعليق العمليات في مطار دمشق الدولي لمدة ١٢ ساعة.

فرنسا : احتمال فرض عقوبات على مستوطنين إسرائيليِّين

قال وزير الخارجية الفرنسي جان نويل بارو امس إن مزيدا من العقوبات قد تفرض على مستوطنين إسرائيليين في الأيام المقبلة احتجاجا على تصعيد بناء المستوطنات غير القانونية في الضفة الغربية وتصاعد العنف الذي يمارسه مستوطنون ضد الفلسطينيين.

وفرض الاتحاد الأوروبي عقوبات على مستوطنين إسرائيليين ومنظمات تدعمهم أواخر الشهر الماضي.

وفي حديثه لقناة (بيبليك سينا) التلفزيونية ومحطة (آر.تي.إل) الإذاعية، لم يذكر بارو بالاسم الدول الأوروبية التي قال إنها قد تفرض مزيدا من الإجراءات. لكنه أشار إلى عقوبات الاتحاد الأوروبي السابقة قائلا "قد نتخذ إجراءات أكثر صرامة، وقد تفرض عقوبات إضافية في الأيام المقبلة". وجاءت تلك التصريحات في أعقاب تصعيد للعنف من مستوطنين إسرائيليين في الضفة الغربية المحتلة، بما يسلط الضوء أيضا على الغضب في عدد من الدول الغربية تجاه حكومة رئيس الوزراء بنيامين نتنياهو، التي وسعت نطاق المستوطنات.

وقال بارو "أشعر بقلق بالغ إزاء تصاعد نشاط الاستيطان غير القانوني في الضفة الغربية وتصاعد العنف من مستوطنين إسرائيليين ضد الفلسطينيين".

قتيل و٥ جرحى في هجوم وسط إسرائيل و١٠ شهداء بغارات على غزة

جنود اسرائيليون في مكان الهجوم

قتل شخص وأصيب خمسة آخرون في إطلاق نار في مواقع عدة وسط إسرائيل امس وفق ما أفادت فرق الإسعاف والجيش والشرطة التي قالت إنها قتلت منفذا هو عربي يحمل الجنسية الإسرائيلية واعتقلت آخر يشتبه بضلوعه في الهجوم.

وأعلنت خدمة الاسعاف "نجمة داوود الحمراء" مقتل شخص (٣٥ عاما) متأثرا بجروحه في تجمع تسور ناتان، مشيرة الى إصابة شخصين بجروح خطرة، ونقل ثلاثة آخرين أصيبوا بجروح متوسطة.

وسجّل إطلاق نار كذلك في تجمعي كوهاف يئير وتسور إسحق القريبين.

من جانبها، قالت الشرطة إنها دفعت بقوات كبيرة إلى محطة وقود في تجمع كوخاف يئير المحاذي للضفة الغربية المحتلة بعد تقارير عن إطلاق نار.

وأوضحت أن قواتها "حددت موقع المركبة المشتبه في استخدامها بالهجوم، وقامت بتحييد المشتبه به المسؤول عنه".

وأثناء تفقده تجمع تسور إسحق، قال قائد الشرطة داني ليفي إن المنفذ هو عربي من مدينة الطيبة يحمل الجنسية الإسرائيلية، ولديه "سجل جنائي".

من جانبه، قال مكتب رئيس الوزراء بنيامين نتنياهو إنه عقد اجتماعا أمنيا خاصا ويتابع الهجوم.

وفي قطاع غزة، قُتل عشرة فلسطينيين بنيران وغارات جوية إسرائيلية امس ، وفق ما أعلن الدفاع المدني ومستشفيات في القطاع.

وقال الناطق باسم الدفاع المدني في غزة محمود بصل، "استشهد ٤ مواطنين بينهم سيدة إثر غارة جوية استهدفت سيارة مدنية في حي النصر" في شمال غرب مدينة غزة، مشيرا إلى أنه منذ صباح امس "استشهد ١٠ مواطنين على الأقل وأصيب أكثر من ٣٥ مواطنا آخر في غارات إسرائيلية عديدة".

وأكد قسم الاستقبال والطوارئ في مستشفى الشفاء بغزة، وصول جثث القتلى الأربعة وسبعة مصابين بينهم "عدد من الحالات الخطيرة".

وقُتل خمسة فلسطينيين في غارة جوية إسرائيلية استهدفت ظهر امس مركزا لشرطة حماس في خان يونس في جنوب قطاع غزة، على ما قال الناطق باسم الدفاع المدني. وفي ساعة مبكرة من صباح امس قتل صياد فلسطيني بنيران البحرية الإسرائيلية "أثناء قيامه بالصيد قرب شاطئ دير البلح" على ما قال قسم الاستقبال والطوارئ في مستشفى "شهداء الأقصى" التي نقل إليها.

وتتزامن الغارات الجوية الإسرائيلية في غزة مع جولة مباحثات جديدة بشأن غزة، بدأت السبت بين الوسطاء المصريين والقطريين والأتراك مع وفد حركة حماس المفاوض وفصائل فلسطينية أخرى.

وقالت مصادر من حماس ومصادر أخرى قريبة من المفاوضات إن مصر بدأت استضافة جولة جديدة من المحادثات المتعلقة بوقف إطلاق النار مع قيادات بالحركة وفصائل فلسطينية أخرى. ومن المتوقع ان تستمر المحادثات بضعة أيام.

وقال حازم قاسم المتحدث باسم حماس في غزة امس إن الحركة منفتحة على أي أفكار من شأنها أن تؤدي إلى إنهاء الهجمات الإسرائيلية على غزة والتوصل إلى أرضية مشتركة حول قضايا المرحلة الثانية من خطة ترامب.

تقرير إخباري

من وقائع البيان إلى ميدان المواجهات

«عودة النازحين تفرض وقف النار وتطرد الاحتلال!

في الوقائع القاتلة:

١ - لا أحد من أصحاب الأرض والمنازل والمنشآت من الجنوبيين من الشريط الحدودي الى «المدن الكبرى» أو مراكز الأقضية، وصولاً إلى مدينة النبطية عاصمة المحافظة الثانية في الجنوب..

أليست هذه نقطة محورية أساسية في أي بحث وهل ثمة استعادة للأرض، وأهلها وأصحابها خارجها؟

٢ - في الوقائع أيضاً أن جيش الاحتلال الاسرائيلي، يقتل ويدمّر، ويتوعد ويهدّد، ويحتل، ويدرس توسيع الاعتداءات، والحرب البرية، من أجل ماذا؟ من أجل إبعاد الخطر عن المستوطنات الشمالية !،هي بالأصل أرض فلسطينية، وبعضها لبناني احتلتها العصابات الاسرائيلية، التي كوَّنت الجيش الاسرائيلي في العام ١٩٤٨، وكرّستها اتفاقية الهدنة كأرض لإسرائيل، والسؤال من يحمي المدن والقرى الجنوبية..

٣ - لا تعترف إسرائيل بالقرارات الدولية ولا بقرارات وقف النار، ومع ذلك، يتجدد البحث باتفاقيات معها، تحت مسميات مختلفة، من اتفاقية الهدنة الى القرار ١٤٢٥ الى القرار ١٧٠١، وتزعم دولة الاحتلال أن من حقها القصف والقتل و «حرية الحركة» والقتل والاغتيال، بتداول إعلامي وقح، مثل مهاجمة بنى تحتية لحزب الله، لأنه يخرق قرار وقف النار».

٤ - في الوقائع تبحث دولة الاحتلال عن نقاط اتفاق مع المفاوض اللبناني، ألا وهو العداء «لحزب الله» ! وفي هذه النقطة بالذات، يتعين وقف ما يبدو، وكأنه تفاهمات بين «المعتدي والمعتدى عليه»، فالدبابات الاسرائيلية والغارات الاسرائيلية، والمسيَّرات الاسرائيلية تقصف وتقتل مقاتلين، وفي الوقت نفسه، يقتل ضباطاً وجنوداً وأفراداً من الجيش اللبناني والأمن العام وأمن الدولة، والأمن الداخلي، وهؤلاء هم أدوات السلطة الشرعية لبسط نفوذها، واستعادة سيادتها على أرض الجنوب المحتل اليوم، وتأتي التبريرات المعادية سخيفة لدرجة، توحي بأن القتلة لا يعبثون بجرائمهم، التي تطال الأطفال والنساء والرجال العجَّزْ في المنازل البسيطة التي يلجأون إليها هرباً من الموت والقتل وملاحقة المسيَّرات..

٥ - وفي الوقائع أيضاً أن الجلوس الى طاولة التفاوض في ظروف حرب طاحنة للبشر والحجر، يشنّها الاحتلال الاسرائيلي، هو بحدّ ذاته خيار مرّ، وتشتد مرارته كلما أمعن جيش الغزو والقتل بجرائمه، إمّا قبل ساعات من موعد جولة من جولات المفاوضات أو خلالها أو بعدها.

أمَّا الذرائع، فهي كالعادة أن «حزب الله الإرهابي» يخرق وقف النار، والجيش الاسرائيلي يهاجم بنى تحتية هنا وهناك لتدميره..

لا حاجة الآن للعودة الى أصل التفاوض، وشكله وظروفه والأهداف من ورائه، التي حدّد سقفها في البيان الاخير الذي أصدرته الخارجية الأميركية بأنه «يهدف لإحراز تقدم نحو اتفاق شامل للسلام والأمن» مع الإشارة الى أنه لا يجوز «احتجاز مستقبل لبنان كرهينة»!

والإشارة هذه تعني إيران وحزب الله ضمن عبارات، جاء فيها.. ورفضت أي محاولة، من أي دولة، أو فاعل من غير الدول» المشاركة في التفاوض، والتي ترى أن مستقبل العلاقة بين اسرائيل ولبنان يجب أن تقرره حكومتان سياديتان».

٥ - وفي الوقائع أيضاً، تضمَّن بيان الخارجية الأميركية أن الجانبين قالا في بيان مشترك أن وقف النار «مشروط بوقف كامل لإطلاق النار من جانب حزب الله ، وإجلاء جميع عناصر الحزب» من المناطق الواقعة جنوب نهر الليطاني.

الشرط إذاً، أن يوقف حزب الله أولاً إطلاق النار، ثم ينسحب من جنوب الليطاني، مقابل بقاء الاحتلال «والمناطق التجريبية»، أي إخضاع القوات المسلحة اللبنانية الى اختبار أو «إمتحان ثقة» أو نجاح من قبل جيش الاحتلال الاسرائيلي، يصبح المحتل هو من يطالب بالضمانات، ويُملي شروطاً بالغة القسوة على ما يمكن تسميته بشروط السيادة!

بالمبدأ، كان يتعين إظهار اختلاف ما بين الاحتلال كمفاوض والجانب اللبناني حول حزب الله، فالحزب كمقاومة، شبابه ورجاله هم أولاد الأرض المحتلة، في الجنوب ومن مواطنين لبنانيين، ولا شك الاستهدافات المعادية تؤكد هذه الحقيقة.. وبالتالي ثمة معادلة في تاريخ الاحتلالات والمفاوضات، أن دواء الاحتلال الناجع هو المقاومة..

ولبنان لم يشذّ عن هذه القاعدة، في مرحلة ما قبل العام ٢٠٠٠، إلاّ أن الثغرات الكبيرة، تكمن في أن الحرب الدائرة، لم تكن حرب لبنان، وهو لم يخترْها حسب أوساط الدولة وتصريحات كبار مسؤوليها..

يُنقل عن الامبراطور الفرنسي(يعتقد أنه نابليون الثالث) أنه قال للمستشار الالماني «التاريخي» بسمارك: عندما ينسحب جيشكم المحتل من فرنسا، نجلس الى طاولة المفاوضات للبحث في توقيع اتفاقية سلام».

في المعمعة الدائرة، يقاتل حزب الله جيش الاحتلال الاسرائيلي، ويُلحق أضراراً وخسائر واضحة، بجنوده وضباطه وآلياته ودباباته.. وسط قلق إسرائيلي عن مدى الانعكاسات السلبية لهذا الواقع.. لذا يحاول تعميق الضربات، وتوسيع الخناق حول لبنان، لإحداث الشرخ بين القوى المعنية باستعادة الجنوب، عبر عودة النازحين أولاً.. لأن الباقي لا يعني شيئاً لا للجنوب ولا لمستقبل لبنان!

همسا

ربح رئيس الحكومة الرهان على المشكّكين بإمكانية تشغيل مطار القليعات قبل آخر العام الحالي، وجاء إحتفال وضع الحجر الأساس بمثابة «بصمة» تاريخية كبيرة للعهد والحكومة!

غمز

لوحظ أن وزارة الطاقة رفعت تعرفة الكهرباء للمولدات إلى ٥٥ سنتاً لكل كيلو واط، في حين أن تعرفة كهرباء لبنان محددة بـ ٢٧ سنتاً مع إعتماد تعرفات الشطور!

لغز

يتساءل أصحاب المصالح المكلّفين بالضرائب عن «أسباب» تعطيل أجهزة الجباية الألكترونية فجأة،.. كلما سافر وزير المالية في مهمة رسمية إلى الخارج، مما يضطرهم إلى تكبُّد غرامات التأخير عن الدفع عنوة!

السياسة اليوم

المساعدة العربية للبنان مشروطة بنزعِ سلاح حزب الله أولا ؟

تبلّغ كبار المسؤولين اللبنانيين من الموفدين، وسفراء دول عربية لها باع طويل في دعم ومساعدة لبنان خلال الازمات والحروب الإسرائيلية التي تعرض لها طوال العقود الماضية،بشرط اساسي وواضح للمساعدة، لانهاء الحرب بين إسرائيل وحزب الله، وتحقيق انسحاب القوات الإسرائيلية من كافة الاراضي اللبنانية، وتقديم المساعدات المالية لاعادة اعمار ما هدمته الحرب وتسريع خطى عودة المواطنين إلى قراهم ومنازلهم، وهو نزع سلاح حزب الله، وبسط سلطة الدولة اللبنانية على كل الاراضي اللبنانية وحتى الحدود الدولية جنوباً، لانه من دون تحقيق هذا الشرط، يستحيل تكرار تجارب الماضي بالمساعدة، التي كان يستغلها الحزب، لاعادة التموضع والاستعداد لجولات جديدة من الحروب، لصالح إيران وعلى حساب المصلحة الوطنية اللبنانية.

وابلغ احد سفراء الدول العربية مسؤول بارز التقاه منذ ايام ،موقف بلاده الصريح والحازم بهذا الخصوص، مشدداً على ضرورة اخذ هذا الشرط بعين الاعتبار والتعاطي معه بجدية، وعدم التهاون أو التغاضي عنه،لأي سبب كان، لان الاوضاع تغيرت كثيراً، بعد التطورات الاقليمية والدولية، وافتعال الحزب الحرب جنوباً خدمة لإيران ولمصالحها، وجرّ لبنان للخراب والدمار، والاصرار على رفض قرارات الحكومة ،واعادة كل مساعي الدولة لبسط سلطتها وسيادتها.

أكثر من ذلك، فقد صارح السفير المسؤول اللبناني بالقول،ان هناك اجماعاً عربياً ودولياً، لاسيما من الدول العربية الشقيقة والصديقة، التي كانت تقف دائماً إلى جانب لبنان وتسعى دوما لمساعدته ومساندته على حد سواء،لتجاوز الظروف الصعبة التي يمر بها، بضرورة القيام بخطوات ميدانية لنزع سلاح حزب الله، ومنع كل التجاوزات ومخالفة قوانين الدولة في مختلف المجالات، لكي تستطيع هذه الدول دعم لبنان سياسيا ومادياً،لإنهاء الحرب وازمة الاحتلال، واعادة الاعمار، وبلاده ملتزمة بهذا الاجماع،لانها لا تستطيع الانفراد بأي قرار منفصل ومقتنعة بضرورة اتخاذ الخطوات المطلوبة لنزع سلاح الحزب، قبل المبادرة لتقديم اي مساعدة كانت للبنان .

ودعا السفير العربي المسؤول اللبناني للاستفادة من مناخ الاجماع العربي والدولي، والقيام بالإجراءات والتدابير المطلوبة لاستكمال تنفيذ قرارات الحكومة بحصر السلاح بيد الدولة وحدها، مثنياً على هذه القرارات، التي تؤكد على جدية لبنان في القيام بالخطوات اللازمة لإنهاء حالة التفلت من سلطة القانون، وابقاء لبنان ساحة مستباحة لمصالح ونفوذ ايران، والتحكم بقرار الحرب والسلم بمعزل عن قرارات الحكومة وسلطة الدولة، وهذه القرارات الضرورية والملحّة من شانها اعادة الثقة بالسلطة اللبنانية، وتسريع خطى مساعدة لبنان، لإنهاء الحرب والاحتلال الإسرائيلي واعادة الامن والاستقرار جنوبا، ودعم خطط إعادة الاعمار،وتجاوز الازمة المالية والاقتصادية الصعبة التي يواجهها.

معروف الداعوق

إطلاق مسار تأهيل وإعادة تشغيل مطار رينيه معوض في القليعات في مهرجان حاشد

سلام: استكمال الطائف يتطلّب حصر السلاح.. والإنماء ركن أساسي في وحدة الدولة

عكار - موسى موسى

أكد رئيس مجلس الوزراء الدكتور نواف سلام «أن استكمال تطبيق الطائف يتطلب أن تقوم الدولة، ببسط سلطتها على كامل أراضيها بقواها الذاتية، كما أتى حرفياً في نص هذا الاتفاق، وبحصر قرار الحرب والسلم بيد الدولة، وبانسحاب إسرائيل من كل الأراضي اللبنانية، وبعودة الأمن والاستقرار إلى الجنوب، وبإعادة الإعمار. فمسار الطائف هو مسار الدولة السيدة، الحامية والضامنة لكل اللبنانيين. وهو مسار الإصلاح، ومسار الإنماء المتوازن.

وشدّد على ان المطار في القليعات ليس بديلاً عن مطار رفيق الحريري الدولي في بيروت. فلبنان يحتاج إلى بنية جوية حديثة ومتكاملة، كما يحتاج إلى ربط مناطقه بالدورة الاقتصادية الوطنية.

أقامت وزارة الأشغال العامة والنقل، حفل وضع حجر الأساس والإطلاق الرسمي للمرحلة التنفيذية من مشروع تطوير وتشغيل مطار الرئيس رينيه معوّض – القليعات، برعاية وحضور الرئيس سلام، كما حضر وزير الأشغال العامة والنقل، وذلك إيذاناً ببدء الأعمال التنفيذية للمشروع الذي تتولى تطويره وتشغيله شركة Sky Lounge Services بعد فوزها بالمزايدة العمومية التي أطلقتها الوزارة وفق أحكام قانون الشراء العام.

وشهد الحفل حضور عدد من الوزراء والنواب والسفراء وممثلي الهيئات الاقتصادية والمؤسسات الدولية والجهات المعنية بقطاعي النقل والطيران، إلى جانب شخصيات رسمية وعسكرية وإدارية واقتصادية.

واستُهلّ الحفل باستقبال المدعوين، تلاه وصول طائرة إلى أرض المطار في مشهد رمزي جسّد عودة الحركة الجوية إلى هذا المرفق الوطني، ثم دخول رئيس مجلس الوزراء ووزير الأشغال العامة والنقل ورئيس مجلس إدارة MG Holding وشركة Sky Lounge Services زياد منلا إلى مكان الاحتفال. وبعد عزف النشيد الوطني اللبناني، عُرض فيلم تعريفي تناول مسار المشروع ومراحله المختلفة، قبل أن تتوالى الكلمات الرسمية.

وقال الرئيس سلام في كلمته: «نلتقي في عكّار، في مطار الرئيس الشهيد رينيه معوّض، في لحظة تحمل أكثر من معنى. نلتقي في شمال البلاد، لكن عيوننا وقلوبنا تبقى أيضاً مشدودة الى الجنوب. فرسالتي الأولى إليكم، مثلما ان دولتكم لا تتخلّى عن واجبها في تثبيت حق لبنان في أرضه وسيادته وأمن أبنائه، فهي لا تهمل مسؤوليتها في الإنماء وتحقيق النهوض الاقتصادي والعدالة الاجتماعية. فمن عكّار، من هذه الأرض الخصبة، ومن بين أهلها الطيّبين، أوجّه تحية اكبار الى كل قرية وبلدة ومدينة جنوبية، وأقول لأهلها ان معاناتكم هي معاناتنا جميعاً. فكما ان لا استقرار في لبنان طالما بقي الجنوب مهدّداً، فهو لن يتعافى إذا بقيت عكار مهملة، والبقاع محروماً».

أضاف: «لسنا هنا أمام مدرج والى جانب طائرة مدنية ومشروع قاعة ركاب جديدة فحسب، بل نحن هنا أمام قرار سياسي وإنمائي ووطني بامتياز: ألّا تبقى منطقة عكار خارج اولويات الدولة الإنمائية. رغم ما قدمته الى الوطن، لا سيما بانخراط الآلاف من أبنائها في قواته المسلحة واستشهاد العديد منهم، عانت عكّار، على مدى عقود، من الحرمان والتهميش وضعف الاستثمار في البنى التحتية والخدمات وفرص العمل. وهذا ليس توصيفاً إنشائياً، بل واقع تؤكده الأرقام. فمحافظة عكّار سجّلت أعلى معدّل فقر بين المحافظات اللبنانية، بنسبة بلغت ٦٢ في المئة، مقارنة بـ٣٣ في المئة على المستوى الوطني. وسجّلت أيضاً أدنى نسبة مشاركة للسكان في النشاط الاقتصادي وسوق العمل، بمستوى لا يتجاوز ٣٥ في المئة، مقارنة بـ٤٣ في المئة على المستوى الوطني. كما تظهر المؤشرات إلى أن نحو ربع سكان المحافظة هم عاطلون عن العمل. والأهم ان خلف هذه الأرقام قصص عائلات، وشباب وشابات في قرى وبلدات انتظرت طويلاً أن يصلها الإنماء، لا كوعود موسمية، بل كسياسات عامة ومشاريع فعلية. ومن هنا، فإن إطلاق أعمال تأهيل وتشغيل مطار الرئيس رينيه معوّض في القليعات ليس مشروعاً استثمارياً فحسب، بل هو خطوة في صلب الإنماء المتوازن، وفي صلب العدالة بين المناطق، وفي صلب مسؤولية الدولة تجاه مواطنيها».

أضاف: «عندما مثلت حكومتنا أمام مجلس النواب، قلنا في البيان الوزاري بوضوح إن الحكومة ستعمل على تشغيل مطار رينيه معوّض في القليعات لأهميته الإنمائية. لم تكن هذه العبارة هامشاً في نص، كانت التزاماً أمام اللبنانيين. واليوم نحن هنا لنقول إن هذا الالتزام بدأ يتحوّل إلى واقع.

والأهم، ان التزامنا في البيان الوزاري بالنهوض بالشمال وعكّار أتى من ضمن رؤية متكاملة، لا تقتصر على تشغيل مطار الرئيس رينيه معوّض في القليعات، بل من خلال أربع ركائز استراتيجية، شملت أيضاً تفعيل المنطقة الاقتصادية الخاصة في طرابلس، واستكمال مشروع معرض الرئيس الشهيد رشيد كرامي الدولي، وتطوير مرفأ طرابلس. وكل هذه الملفات قطعنا فيها خطوات عملية، كما تعلمون».

ولفت الى انه «في آذار من العام الماضي، جئنا إلى هذا المطار. هبطنا على مدرجه بمروحية تابعة للجيش اللبناني، وجدّدنا التزام الحكومة إعادة تشغيله للأغراض المدنية، ووقّعنا اتفاقاً مع شركة دار الهندسة لإعداد مخطط توجيهي ومن ثم دراسة جدوى أولية، وقد قدّمتها الدار لنا مشكورة مجاناً.

بعد ذلك ورغم الأزمات وتراكم الملفات، تابعنا العمل على الجوانب القانونية والإدارية. أُعدّ دفتر شروط. أطلقت المزايدة وفق الأصول. وفاز بها صاحب العرض الأكثر تنافسية.

واليوم، أتينا إلى القليعات لنضع صيغتها الدستورية «وثيقة الوفاق الوطني» التي باتت معروفة باتفاق الطائف. وهنا انتُخب الرئيس رينيه معوّض رئيساً للجمهورية، قبل أن يُغتال بعد أيام قليلة وهو يحاول أن ينقل لبنان من حالة الحرب إلى السلم الاهلي. ولهذا يحمل هذا المطار اسمه. لذلك، فإن إعادة الحياة إلى مطار الرئيس رينيه معوّض ليست فقط إعادة تشغيل مرفق عام، هي أيضاً استعادة لمعنى الدولة».

وأوضح ان الطائف قال: «إن الإنماء المتوازن، ثقافياً واجتماعياً واقتصادياً، هو ركن أساسي من أركان وحدة الدولة واستقرار النظام. وهذا ما نعمل على تحقيقه اليوم. نحوّل الإنماء المتوازن من عبارة في وثيقة دستورية إلى ورشة عمل، ومن وعد مؤجل الى مشروع قيد التنفيذ. لكن استكمال الطائف لا يكون بالإنماء وحده، ولا يكون باللامركزية الإدارية الموسّعة وحدها، وسائر الإصلاحات التي تأخر تنفيذها طويلاً. استكمال تطبيق الطائف يتطلب أيضاً أن تقوم الدولة، ببسط سلطتها على كامل أراضيها بقواها الذاتية، كما أتى حرفياً في نص هذا الاتفاق، وبحصر قرار الحرب والسلم بيد الدولة، وبانسحاب إسرائيل من كل الأراضي اللبنانية، وبعودة الأمن والاستقرار إلى الجنوب، وبإعادة الإعمار. فمسار الطائف هو مسار الدولة السيدة، الحامية والضامنة لكل اللبنانيين. وهو مسار الإصلاح. ومسار الإنماء المتوازن.

وهذا هو مسارنا الذي أكدنا عليه في بياننا الوزاري، ولن نتراجع عنه».

وختم سلام: «اسمحوا لي في الختام أن أشكر كل من ساهم في إنجاح مغامرة إعادة تشغيل هذا المطار، وأخص بالذكر وزارة الأشغال العامة والنقل، الجيش اللبناني، الهيئة الناظمة للطيران المدني، المديرية العامة للطيران المدني، كل الجهات الرقابية والإدارية والأمنية المعنية، دار الهندسة. وأوجّه تحية خاصة إلى أبناء عكّار، الذين انتظروا طويلاً، وصبروا طويلاً، والأهم انهم تمسّكوا بحقهم في الإنماء والعدالة والكرامة، فتحقق هدفهم اليوم في إعادة الحياة الى مطار رينه معوض.

كلمة أخيرة: من القليعات، كما انطلقت قبل عقود محطة سياسة مفصلية في تاريخ الجمهورية، نطلق اليوم رسالة جديدة: لا مناطق منسية بعد الآن، ولا إنماء مؤجلاً بعد اليوم. دولة واحدة، وفرص واحدة، ومستقبل واحد لكل اللبنانيين. مبروك لعكّار. مبروك للشمال».

الرئيس سلام وعقيلته السيدة سحر ووزراء ونواب في مقدمة الحضور

الرئيس سلام يلقي كلمته

رسامني

وأكد وزير الأشغال في كلمته، أن «المشروع انتقل من مرحلة الوعود والانتظار إلى مرحلة التنفيذ الفعلي»، مشدّداً على أن «المطار يشكّل مشروعاً وطنياً يخص جميع اللبنانيين وليس منطقة عكار والشمال فحسب، ويعكس قدرة الدولة على تحويل المشاريع المؤجلة إلى إنجازات ملموسة عندما تتوافر الإرادة والعمل الجاد».

وكشف أن «المرحلة الأولى من التشغيل تستهدف تسيير رحلات نحو مرسين وإسطنبول ودبي، مع دراسة إضافة وجهات جديدة تشمل المدينة المنورة والقاهرة وأثينا، بالتوازي مع العمل على استقطاب شركات طيران منخفضة الكلفة، من بينها AJet وPegasus Air Arabia، لتوسيع شبكة الرحلات وتعزيز الربط الجوي بين القليعات والأسواق الإقليمية والدولية».

ولفت إلى أن «وزارة الأشغال العامة والنقل تنفذ بالتوازي مشروع إعادة تأهيل الطريق الحيوي الذي يربط الأوتوستراد الدولي (العبدة - العريضة) بمدخل المطار، على امتداد نحو أربعة كيلومترات، وذلك ضمن خطة متكاملة لتعزيز جهوزية البنية التحتية المحيطة بالمرفق».

وختم رسامني مؤكداً أن «وضع حجر الأساس لمطار القليعات لا يمثل إطلاق مشروع بنية تحتية فحسب، بل يشكّل انطلاقة لمسار جديد من التنمية والنهوض واستعادة الثقة»، معتبراً أن «المشروع يفتح فصلاً جديداً من مسيرة لبنان الاقتصادية والإنمائية ويؤكد قدرة الدولة اللبنانية على الإنجاز التحديات».

منلا

من جهته أعرب رئيس مجلس إدارة MG Holding وشركة Sky Lounge Services عن شكره للدولة ومؤسساتها المعنية، مشيداً بدورها في دعم هذا المشروع الوطني ودفعه قُدماً.

واستعرض المراحل التنفيذية للمشروع، والتي تقوم على تطوير تدريجي للبنية التحتية، وإطلاق رحلات دولية إلى وجهات رئيسية، وإنشاء منظومة الشحن والخدمات اللوجستية (Cargo Village)، وصولاً إلى رفع كفاءة المدرجات وأنظمة الملاحة والتجهيزات التقنية، بما يؤهل المطار للتوسّع واستقطاب شركات الطيران العالمية ومنخفضة التكلفة.

وعقب الكلمات، جرت مراسم كشف حجر الأساس بحضور رئيس مجلس الوزراء ووزير الأشغال العامة والنقل ومنلا، إيذاناً بالانطلاق الرسمي للأعمال التنفيذية للمشروع، قبل التقاط الصورة التذكارية الرسمية واختتام الحفل.

قبل الحفل

وقبيل الاحتفال، قال السفير الأميركي لدى لبنان ميشال عيسى: مطار جديد يعني أملا جديدا للبنان واقتصادا أقوى. وتابع: هذه المرة الأولى التي يقرّر فيها لبنان مصيره بمفرده من دون تدخّل أحد والمفاوضات في واشنطن كانت مهمّة جدا ونعيم قاسم يقرّر كما يريد ونحن نقرّر أيضا.

الحريري ومعوض لسلام: شكراً

كتب رئيس الحكومة السابق سعد الحريري على منصة «أكس»: «مبروك للبنان والشمال وعكار إطلاق مشروع مطار الرئيس الشهيد رينيه معوض في القليعات! أخيرا، اصطفت الظروف الإقليمية والسياسية والمالية لتسمح بتحقيق هذا الحلم القديم والإرادة المزمنة منذ عقود. كل التحية للعهد والحكومة وكل من عمل على هذا الإنجاز الوطني والإنمائي الممتاز».

كما كتب النائب ميشال معوض على «اكس»: «شكراً الرئيس نواف سلام على القرار الوطني السياسي والإنمائي الجريء بتشغيل مطار رينيه معوض في القليعات بعد عقود من التعطيل. وشكراً أيضاً على إعادة الاعتبار للذاكرة السياسية والدستورية المرتبطة بانتخاب الرئيس الشهيد رينيه معوض وإقرار اتفاق الطائف، وهي الذاكرة التي عمل نظام الوصاية وهيمنة السلاح على طمسها وتشويهها منذ اغتياله».

كرامي ينتقد إيران ويطالبها بوقف استغلال لبنان

النائب فيصل كرامي يتحدث في الذكرى الـ٣٩ لإستشهاد الرئيس رشيد كرامي

أطلق النائب فيصل كرامي، سلسلة مواقف سياسية شدّد فيها على أن موقعه السياسي يتمثل في الوقوف إلى جانب الدولة اللبنانية والشرعية والدستور، مؤكداً أنه "لن يكون إلا في هذا الموقع"، معبّراً عن دعمه لرئيس الجمهورية واصفاً إياه بأنه «رجل شجاع يفعل ما يقول.»

وفي الشأن الإقليمي والعلاقات العربية، أشار كرامي في كلمة ألقاها لمناسبة الذكرى الـ٣٩ لاستشهاد الرئيس الراحل رشيد كرامي، إلى أن لبنان ينظر إلى المملكة العربية السعودية باعتبارها «الشقيق الأكبر»، مؤكداً أن أي مساس باتفاق الطائف يُعدّ مساساً باستقرار لبنان، ومطالباً بتطبيقه بشكل كامل.

أما في ما يتعلق بالوضع في الجنوب اللبناني، فقد شدد كرامي على أن حماية الجنوب وإنقاذ ما تبقى منه يمرّ عبر توحيد الموقف الوطني اللبناني، واستكمال الانسحاب الإسرائيلي، وبسط سلطة الدولة على كامل أراضيها، معتبراً أن سيادة لبنان وكرامة اللبنانيين ليستا موضع تفاوض، وأن «الجنوب للبنان.»

وأكد أيضاً على ثبات الموقف من العداء تجاه إسرائيل، واصفاً هذا الموقف بأنه «متجذر في الثوابت الوطنية والدينية والإنسانية»، ومشدداً على ضرورة استعادة كل شبر من الأراضي المحتلة، إلى جانب إطلاق عملية إعادة الإعمار والإفراج عن جميع الأسرى في سجون الاحتلال.

ووجّه كرامي انتقاداً مباشراً لإيران، قائلاً: «فلترحم إيران على الجنوب ولبنان، ولتتوقف عن استخدامه كورقة ضغط في مفاوضاتها»، مضيفاً أن «أهل الجنوب ليسوا أوراقاً في حقائب المفاوضين»، ومؤكداً أن الجنوب قد دفع ما يكفي من أثمان.

كما استعاد في كلمته أجواء الذكرى، مشيراً إلى أن مدينة طرابلس ما زالت تعيش أثر اغتيال رشيد كرامي، قائلاً إن المدينة "تمشي وفي قلبها جنازة لا تنتهي منذ ٣٩ عاماً"، وإنها تستيقظ كل يوم على اسم رجل "كان فكرة اسمها لبنان وحلماً اسمه الدولة".

سليمان: يرفض التدخل الإيراني والجميّل: فكّوا عن سما لبنان

قال الرئيس ميشال سليمان: للأسف إيران لا تكتفي بالتدخّل بشؤون لبنان فحسب بل تستبق الجميع وتعلن مواقفها التي تترجم محاولة وضع اليد على لبنان أو على مجموعة لبنانية.

الشعب اللبناني والدولة والجيش يرفضون ذلك مع التمني أن يأتي اليوم الذي يرفض فيه الفريق المرتبط بها هذا التدخّل، على الأقل العلني في مرحلة أولى.

وكتب النائب سامي الجميّل عبر حسابه على منصّة «أكس»: «إلى المسؤولين الإيرانيين: فكّوا عن سما لبنان! لبنان ليس محافظة إيرانية، ورئيس جمهوريتنا لا يستأذن أحداً للدفاع عن سيادتنا. زمن الوصاية انتهى، وقرارنا يُصنع في بيروت لا في طهران. لبنان أولاً وأخيراً».

الراعي: نأمل نجاح المفاوضات وابتعاد شبح الحرب

تمنى البطريرك الماروني الكاردينال بشارة بطرس الراعي «أن تثمر المفاوضات الجارية نتائج ملموسة تقود إلى الاستقرار، وأن تتغلب لغة الحكمة على لغة التصعيد، لأن الشعوب لم تعد تحتمل المزيد من المعاناة».

وقال في عظة خلال القداس في بازيليك سيدة لبنان - حريصا، أمس: يعتصر قلبنا دماً على الدماء البريئة التي تسقط يوميًا وتغسل أرض الوطن. ونذكر من بينهم ضحايا الجيش اللبناني، العميد وسام صبرا والنقيب إيلي الخوري والجندي حسين عبد العلي غزال، والدكتور جيمس كرم وابنته تيودوسيا وابنه طوني من بلدة القليعة الجريحة. إنّا نعزّي قيادة الجيش، ونصلّي لراحة نفوسهم وعزاء عائلاتهم.

أضاف: «إنّ لبنان صاحب حضور في حقل الرسالة. فهو أكثر من أرض وحدود، وأكثر من دولة ومؤسسات، إنه رسالة حرية وكرامة وتعددية وعيش مشترك. هذه الرسالة لا تُصان إلّا عندما يبقى أصحاب المسؤولية أوفياء لها، وأمناء على جوهرها، ومدركين حجم الأمانة الملقاة على عاتقهم. ولا يمكن أن يقوم لبنان بهذه الرسالة الفريدة، ما لم تعلنه الأمم المتّحدة دولة حياديّة بمفهومها الإيجابي الناشط».

وقال: «فيما تتواصل المفاوضات والمباحثات والاتصالات على أكثر من مستوى، تبقى الأنظار متجهة نحو أن تنجح هذه الجهود في فتح أبواب الحلول وإبعاد شبح الحرب والتصعيد والمواجهات والهدم والنزوح ووقوع الأبرياء. لقد سئمت الشعوب الحرب ولغة القوة والهيمنة. فالحرب لا تصنع سلاماً، ولا تبني أوطاناً، ولا تؤسس مستقبلاً. أما الرؤية الحكيمة، والقرار المسؤول، والإرادة الصلبة في البحث عن حلول عادلة ومستدامة، فهي التي تفتح الطريق أمام الاستقرار والأمن والازدهار. في مناسبة هذا التكريس المبارك، نرفع صلاتنا لكي يستنير جميع المسؤولين والمفاوضين وأصحاب القرار، في الداخل والخارج، بنور الحقيقة والضمير والمسؤولية الوطنية، فيعملوا لما فيه خير الشعوب واستقرار الأوطان وصون كرامة الإنسان». وتمنى «أن تثمر المفاوضات الجارية نتائج ملموسة تقود إلى الاستقرار، وأن تتغلب لغة الحكمة على لغة التصعيد، لأن الشعوب لم تعد تحتمل المزيد من المعاناة».

عودة: القداسة دعوة ممتدّة عبر الزمن

رأس متروبوليت بيروت وتوابعها للروم الأرثوذكس المطران إلياس عودة قداس الأحد في كاتدرائية جاورجيوس وألقى عظة قال فيها: كثيرون يظنون أن القداسة كانت ممكنة في الأزمنة القديمة فقط، أما اليوم، في عالم السرعة والضجيج والضغوط الاقتصادية والإجتماعية والأمنية والتكنولوجية، فقد أصبحت أمرا بعيد المنال. لكن الكنيسة تعلّمنا عكس ذلك. القداسة لا تبدأ بأعمال عظيمة، بل بالإيمان بالله والأمانة لتعاليمه، بالصلاة الصادقة، والتوبة المستمرة، ومحبة القريب، وحفظ القلب من الكراهية والأنانية والعدائية، واكتساب التواضع قاعدة.

وختم: «القداسة ليست حكاية من الماضي، بل هي دعوة ممتدة عبر الزمن».

لبنان بين حدّي التفاوض الضروري والشروط الوطنية المطلوبة

غاصب المختار

لم يعد من مجال بعد التطورات العسكرية والسياسية خلال الأشهر الماضية، وبعد الضغوط والتدخّلات الأميركية، للهروب من موضوع التفاوض مع كيان الاحتلال لوضع حدّ نهائي للحرب العدوانية الإسرائيلية على لبنان، ولو ان شروط هذا التفاوض غير متكافئة حتى الآن بين لبنان وكيان الاحتلال، ولو ان لبنان الرسمي حدّد ثوابت قال انه لن يتراجع عنها، لكنها لا تشكّل وزناً بالميزان الإسرائيلي والأميركي أيضاً. ذلك ان الاحتلال الإسرائيلي يعتبر انه حقق «انتصارات أو إنجازات ميدانية» تؤهّله للتفاوض بشروط أمنية وسياسية عالية السقف، وتدعمه في هذا التوجه الإدارة الاميركية، بينما يكتفي لبنان بالاتصالات الدبلوماسية مع الدول الشقيقة والصديقة التي حققت بعض النتائج الهزيلة لجهة تأكيد أحقية مطالب لبنان بإنسحاب قوات الاحتلال على أمل أن تتسع هذه النتائج لاحقاً لتنفيذ ما تم الاتفاق عليه في جلستي المفاوضات الأخيرتين بين الدبلوماسيين في واشنطن.

يرى لبنان الرسمي انه يمكن البناء على ما تحقق في واشنطن الأسبوع الماضي لمراكمة مكاسب إضافية بعد «مكسب» إقرار الإنسحابات المرحلية لقوات الاحتلال، مع انه لا جدول زمنياً لها ولا خريطة إخلاء مواقع أو قرى ولا أرقام لجنود العدو المفترض انسحابهم، وكان من المفروض أن يتم بدء التنفيذ بعد ٢٤ ساعة من انتهاء اجتماعات واشنطن، لكن الاحتلال لا زال يماطل، وانسحب فقط من بلدة دبين معلناً ان انسحابه ليس من ضمن آلية الانسحاب التدريجي المتفق عليه بل نتيجة ظروف عسكرية وميدانية أجبرته على التراجع. وهنا يفترض بالوفد اللبناني المفاوض إثارة هذا الموضوع مع الراعي الأميركي المشرف على المفاوضات لمعرفة موعد الانسحابات.

الى ذلك، كسر العدو الإسرائيلي اتفاق واشنطن وتعهدات الإدارة الأميركية ورئيسها ترامب بعدم استهداف الضاحية الجنوبية، فشنّ بعد ظهر أمس، غارة من ٣ صواريخ استهدفت مبنيين في ساحة المريجة بالقرب من محطة هاشم، بالضاحية الجنوبية لبيروت. وأسفرت الغارة عن سقوط العديد من الشهداء والجرحى. بحجة «استهداف صيد ثمين للحزب».

أما باقي بنود الاتفاق المعلن ببيان وزارة الخارجية الأميركية عن الاجتماعات فلم يتحقق منها شيء بعد، ما وضع لبنان بين حدّ جارح للتفاوض السياسي الذي لا بد منه، وبين حدّ الشروط الوطنية الشاملة المطلوبة والتي رفعها منذ بداية المفاوضات قبل أشهر ولم يحقق منها شيئاً كثيراً، نظراً لمواصلة الاحتلال في تنفيذ مشروعه الأمني على الأرض بدل مناقشته في المفاوضات، وهو مشروع يتضمن بنوداً يعلم الجميع انها غير قابلة للتحقق مهما طالت الحرب، وبخاصة بند جمع سلاح المقاومة، والتوجه لإقامة منطقة أمنية منزوعة السلاح وخالية من البشر والحجر واحتفاظ الاحتلال ببعض النقاط في قرى الجنوب يعتبر انها ضرورية لأمن مستوطناته، وهو أمر ألمح إليه وزراء في كيان الاحتلال الإسرائيلي وبعض السياسيين المتطرفين، حتى ان بعضهم قال علناً أن الجيش لن ينسحب من النقاط التي وصل إليها جنوب نهر الليطاني!

يبقى السؤال كيف يمكن للبنان المواءمة بين حدّ التفاوض المطلوب والمفروض، وبين تلبية مطالبه الوطنية المحقة؟

حتى الآن لا جواب واضحاً وصريحاً، ولبنان الرسمي لا يريد ولا يستطيع أن يعترف بأن المقاومة الجارية ضد قوات الاحتلال يمكن أن تكون عنصراً من عناصر قوة أوراق المفاوض اللبناني. والمعوّل عليه هو تكثيف الاتصالات الدبلوماسية والرهان على تدخّل الدول الشقيقة والصديقة مثل السعودية وقطر والإمارات التي تدخّلت خلال جولة المفاوضات الأخيرة بالضغط على الإدارة الأميركية لوقف العدوان وتحقيق ولو بعض المطالب اللبنانية. ويبدو من التوجهات التي ظهرت في الاجتماع الأخير ان الأمور مفتوحة وغير محددة بزمن ولا سقف سياسي واضح ومحدد لأن الجولة المقبلة من التفاوض رُحّلت الى ٢٢ حزيران لمتابعة البحث. وهي مهلة طويلة بين الاجتماع والاجتماع وتمنح قوات الاحتلال الإسرائيلي مزيداً من الوقت لتنفيذ مشروعه التدميري - التهجيري للجنوب، ومواصلة الاغتيالات في الضاحية الجنوبي وربما في العاصمة بيروت أيضاً، من دون أي تدخّل أميركي يلجم هذه الاندفاعة الخطيرة، برغم الكلام عن توبيخ الرئيس الأميركي ترامب لرئيس وزراء كيان الاحتلال نتنياهو بسبب التهديد بإستهداف ضواحي بيروت.

بين قصف الضاحية ومفاوضات واشنطن: اتفاق بلا ضمانات وحرب بلا سقف

زياد سامي عيتاني

منذ انطلاق وقف إطلاق النار في تشرين الثاني ٢٠٢٤، لم يكن الهدوء أكثر من هشاشة مؤطرة بتهديدات متبادلة. ثم جاء قصف الضاحية الجنوبية في آذار الماضي ٢٠٢٥ ليكسر رمزية ذلك الوقف للمرة الأولى، في خضم جدل متصاعد حول المسؤولية والذرائع. وعلى مدى الأشهر التالية، تصاعد نزيف الدم البطيء، فوثّقت مصادر دولية أكثر من مائتي قتيل وخمسمائة جريح جراء آلاف الخروقات التي لم تتوقف.

وفي نيسان، حاولت واشنطن إعادة تأطير الأزمة عبر وقف جديد للنار، وُصف بأنه محاولة لاحتواء التصعيد وفتح نافذة لمسار تفاوضي برعاية أميركية. غير أن هذا الوقف الهش اصطدم فوراً بجدار المواقف المتباينة، ليدخل لبنان في متاهة جديدة من التفاوض تحت النار.

• الجولة الرابعة: واشنطن بين ضغط الساعة وثقل المواقف

في الثاني والثالث من حزيران الجاري، انطلقت الجولة الرابعة من المفاوضات المباشرة بين المسؤولين الإسرائيليين واللبنانيين في واشنطن. وقد ذهب كل طرف إلى الطاولة وهو يحمل سقفاً مختلفاً جذرياً. لبنان دخل المفاوضات بثوابت واضحة تشمل تثبيت وقف إطلاق النار، ووقف الاعتداءات، والانسحاب الإسرائيلي من النقاط المحتلة في الجنوب، وعودة المهجّرين إلى بلداتهم وقراهم. في المقابل، سبقت إسرائيل الجولةَ بتصعيد ميداني واسع في الجنوب، وذهبت إلى الطاولة وهي تحاول فرض جدول أعمال يبدأ من ملف نزع السلاح لا من وقف النار، مستخدمةً الضغط الميداني ورقةَ تفاوض لا وسيلةَ ردع دفاعية.

وقد امتدت جلسات اليومين قرابةَ تسع ساعات متواصلة، في أجواء وصفتها مصادر مطّلعة بالشديدة التعقيد، إذ لم يتحقق أي خرق جوهري في المواقف خلال معظم ساعات التفاوض.

• الاتفاق: إنجاز ناقص أم تسوية ملغومة؟

في الرابع من الجاري، أعلنت الولايات المتحدة التوصل إلى اتفاق بين إسرائيل ولبنان لوقف إطلاق النار. لكن النظر في تفاصيل هذا الاتفاق يكشف عن طبيعته الإشكالية العميقة. فهو يشترط وقفاً كاملاً لإطلاق النار من جانب حزب الله، وإجلاء جميع عناصره من المنطقة الواقعة جنوب نهر الليطاني، فضلاً عن إنشاء مناطق تجريبية يتولى فيها الجيش اللبناني السيطرة الحصرية، مع استبعاد كامل للجهات المسلحة غير التابعة للدولة منها.

والأكثر إشكالية في الاتفاق هو البند المتعلق بحق «الدفاع عن النفس»، الذي يُبقي لإسرائيل صلاحية اتخاذ ما تصفه بالتدابير العسكرية اللازمة في أي وقت وضد أي هجوم تراه وشيكاً أو قائماً، دون أن يحول وقف الأعمال العدائية دون ممارسة هذا الحق. وهو ما يصفه المنتقدون بـ«الثغرة الكارثية» التي تمنح إسرائيل مفتاحاً مفتوحاً لتجاوز الاتفاق متى شاءت وتحت أي ذريعة.

• القراءة الأولى: الرفض كذريعة للاستنزاف والتوسّع

يرى فريق من المحللين أن إغراق المسودات بالشروط والتحفّظات قدّم لتل أبيب الغطاء السياسي والزمني اللازم لمواصلة حملتها التدميرية. فطالما بقيت الفجوة التفاوضية قائمة، واصلت إسرائيل قضم القرى والبلدات وفرض وقائع ميدانية يصعب تغييرها، معلنةً صراحةً عن نيّتها فرض واقع أمني جديد جنوب الليطاني يُخضع المنطقة لسيطرتها.

وفي هذا السياق، يُطرح ربط الملفات وتعليق القبول بالمعروض الدولي بوصفه مغامرة عالية الكلفة بشرياً وعمرانياً، لا سيما أن الوقت الضائع في التفاوض يُحوّل إلى وقائع أرضية تُثقل كاهل أي مفاوض مستقبلي، وتجعل العودة إلى نقطة الصفر أمراً مستحيلاً.

• القراءة الثانية: الدفاع عن الخطوط الحمر السيادية

في المقابل، يرى الفريق الثاني أن الشروط المُدرجة في الاتفاق لا تمثل حلاً متوازناً، بل تنطوي على معادلة مجحفة تُطلب فيها من طرف واحد تنازلات فورية وملموسة، في مقابل ضمانات أميركية بالغة الهشاشة لا تُلزم الطرف الآخر بشيء. فاشتراط إجلاء عناصر الحزب من جنوب الليطاني مع احتفاظ إسرائيل بحق التدخل العسكري متى شاءت يعني عملياً أن وقف النار ليس معادلة متوازنة، بل إملاء من طرف يستمد قوته من الضغط الميداني الأقصى.

ويستند أصحاب هذه الرؤية إلى ما كشفه مسؤولون أميركيون أنفسهم من أنهم لا يعتقدون أن نتنياهو سيوافق على وقف شامل لإطلاق النار، مما يجعل قبول الشروط المطروحة استسلاماً بدل تسوية، ويُفقد الاتفاقَ شرطه الجوهري المتمثل في المعاملة بالمثل.

• الديناميكيات المعقّدة: واشنطن وسيطاً أم طرفاً؟

يُضيف البُعد الأميركي الداخلي طبقة جديدة من التعقيد على المشهد. فمن جهة، تقدم واشنطن نفسها وسيطاً ضامناً للاتفاق. لكن من جهة أخرى، لا يتردد مسؤولوها في وصف حزب الله بأنه «عدو للبنان» قبل أن يكون عدواً لإسرائيل أو أميركا، وهو توصيف يكشف عن انحياز مسبق يُضعف صدقية الوسيط في نظر طرف أساسي من أطراف النزاع.

وفي الوقت ذاته، تعلن واشنطن التزامها بدعم القوات المسلحة اللبنانية وتعزيز قدراتها، وهو مسار لا يتعارض رسمياً مع السيادة اللبنانية، لكنه يعني ضمنياً إعادة رسم خريطة التوازنات الداخلية تحت غطاء دعم مؤسسات الدولة، مما يحوّل المسألة الأمنية إلى ورقة ضغط سياسية داخلية بامتياز.

• استحقاق ٢٢ حزيران والاختبار الحقيقي

اتفق الجانبان على استئناف المفاوضات المتعلقة بالمسارات السياسية والأمنية خلال الأسبوع الذي يبدأ في الثاني والعشرين من حزيران، بهدف التوصل إلى اتفاق شامل ونهائي. غير أن هذا الموعد يحمل في طياته رهانات بالغة الخطورة. فملفا سلاح حزب الله والانسحاب الإسرائيلي من الأراضي المحتلة لا يزالان معلّقين، وكلاهما كفيل بتفجير أي تسوية إذا لم تتوفر إرادة حقيقية للتنازل من الطرفين، وهي إرادة لا تبدو في الأفق حتى الساعة.

يكشف المشهد اللبناني في مجمله عن ثلاث حقائق صلبة لا تقبل المراوغة:

- أولاً: ليس الاتفاق المُعلَن في الرابع من حزيران سلاماً، بل هو وقف نار مشروط بشرط. وفارق الشرط هنا جوهري لا شكلي، إذ طالما أن إسرائيل تحتفظ بذريعة الدفاع عن النفس لتجاوز الاتفاق، وطالما يبقى الوفاء بالشروط المطلوبة موضع جدل، فإن النار ستظل جمراً تحت الرماد.

- ثانياً: معادلة التفاوض تحت الضغط الميداني لا تُنتج اتفاقات راسخة، بل تُنتج هدنات هشة تُغري الطرف الأقوى ميدانياً بالمزيد من الضغط لانتزاع مزيد من التنازلات، في دوامة لا تنتهي. - ثالثاً: الفجوة بين ما يُوقّع في قاعات واشنطن وما يجري على أرض الجنوب لا تزال واسعة. وبين دبلوماسية تُصاغ بنودها بعيداً عن الميدان وحرب تُخاض بنيرانها فوق الرؤوس، يبقى المدنيون اللبنانيون معلقين في المنطقة الرمادية بين الاتفاق والتنفيذ، وهي منطقة باتت في أحيان كثيرة أشدّ فتكاً من الحرب الصريحة.

من إعلام العدو
الذكاء الإصطناعي عزّز قدرات المسيَّرات على دعم عمليات الجيش

عومر بن يعكوف

تعمل منظومة الطائرات المسيّرة (من دون طيار) التابعة للجيش الإسرائيلي على مدار الساعة فوق غزة ولبنان خلال الحرب الأخيرة، وتُستخدم باعتبارها «مولّداً للأهداف والاستخبارات»، وذلك بحسب وثائق داخلية وصلت إلى صحيفة «هآرتس». وتكشف عن قدرات غير معروفة لأسطول الطائرات المسيّرة، الذي يضم عشرات الطائرات المخصّصة للاستطلاع والهجوم، ويُستخدم أساساً لتحديد الأهداف وتوجيه النيران للقوات الجوية والبرية. وتعتمد هذه القدرات بدرجة كبيرة على أدوات الذكاء الاصطناعي، وهو ما يمثل الذروة لعملية دمج تقنيات الذكاء الاصطناعي في النشاط العملياتي.

وتكشف الوثائق أيضاً أن الطائرات المسيّرة من طرازَي «زيك» (Hermes ٤٥٠) و«كوخاف» (Hermes ٩٠٠)، من إنتاج شركة Elbit Systems، عملت خلال الأشهر الأولى من حرب «٧ أكتوبر» بوتيرة غير مسبوقة؛ إذ زادت ساعات طيرانها خمسة أضعاف، وراقبت من الجو كل زاوية تقريباً في قطاع غزة، وحددت وصنّفت أهدافاً للهجوم، بما في ذلك الطائرات المسيّرة التابعة للعدو.

وتكشف الوثائق، إلى جانب مقابلات مع مسؤولين في الجيش الإسرائيلي والصناعات العسكرية، وشهادات جمعتها منظمة Breaking the Silence، عمّا وصفه أحد المصادر بـ«الخوارزمية المتزايدة» للأنظمة غير الآهلة في الجيش الإسرائيلي. لقد أصبحت الطائرات المسيّرة تحتل مكانة مركزية أكبر في القتال، ولتنفيذ المهمات الموكلة إليها، تحتاج إلى أنظمة ذكاء اصطناعي متطورة تتيح معالجة كميات هائلة من المعلومات واتخاذ قرارات ذاتية.

بدأت هذه العملية قبل الحرب في غزة بأعوام، فجرى نشر القدرات الجديدة بسرعة، وربما على عجل. وفي الحرب الأخيرة مع إيران، أصبح الذكاء الاصطناعي مدمجاً بشكل فعلي في جميع أنظمة القيادة العسكرية ضمن الانتقال إلى ما يسمى «مصنع المعلومات العملياتي» للجيش الإسرائيلي. «الخادم في السماء»

توضح الوثائق كيف تتجلى الأتمتة في عمل الطائرات المسيّرة، وتكشف بشكل نادر كيف تُضاف مكونات برمجية متقدمة إلى الأنظمة المادية والأسلحة لتوسيع قدراتها. ومن بين ما كُشف عنه لأول مرة نظام SITS، وهو اختصار لعبارة Server In The Sky «الخادم في السماء». وهو حاسوب يُركّب على متن الطائرة المسيّرة نفسها ويستخدم خوارزميات الذكاء الاصطناعي لتمكينها من تنفيذ طيف واسع من المهمات.

وبحسب الوثائق، يقوم النظام بتحليل المعلومات الاستخباراتية التي تجمعها حساسات الطائرة بصورة مستقلة، فينفّذ التعرف الآلي إلى الأهداف وتصنيفها، ويقرر ما إذا كان يجب متابعتها، أو إحالتها إلى جهات مختلفة، بدءاً من مركز القيادة، مروراً بطياري سلاح الجو، وصولاً إلى القوات المقاتلة على الأرض.

كذلك يتيح النظام إدارة ذاتية لأسطول الطائرات المسيّرة فوق منطقة محددة، مع نقل المهمات بين الطائرات المختلفة لضمان المراقبة المستمرة. فعلى سبيل المثال، إذا حجبت السحب الهدف، أو اضطرت الطائرة إلى قطع المتابعة بسبب تهديد صاروخي أرضي، فتنتقل المهمة تلقائياً إلى طائرة أُخرى متاحة.

وتشير الوثائق إلى أن «الخادم في السماء» يقدم «توصيات وقرارات قائمة على الذكاء الاصطناعي»، لكنها لا توضح طبيعة هذه القرارات بالتحديد، وتصفه بأنه جزء من «أنظمة دعم اتخاذ القرار»، وهي أنظمة تستخدم خوارزميات متقدمة لتحليل كميات ضخمة من البيانات وتقديم توصيات للمشغّلين بكيفية التصرف.

في آذار/مارس، أقرّ الجيش الإسرائيلي، لأول مرة، بأن بنية الذكاء الاصطناعي أصبحت تعمل بكامل طاقتها، وأنها دُمجت أيضاً في منظومة الطائرات المسيّرة الهجومية المعروفة باسم «غيوم العاصفة»، والتي تشغّل أسراباً من الطائرات لجمع المعلومات وتنفيذ الهجمات فوق غزة ولبنان وإيران وساحات أُخرى، مستخدمةً الرؤية الحاسوبية لاكتشاف الأهداف في الفيديوهات وتصنيفها ورسم خرائط لها ومشاركتها مع جميع القوات المقاتلة لحظةً بلحظة. التوجيه والحماية من الجو

دخلت طائرة زيك (Hermes ٤٥٠) الخدمة قبل أكثر من عقدين، وتشكل العمود الفقري لمنظومة الطائرات المسيّرة الإسرائيلية. وهي طائرة تكتيكية قادرة على حمل ما يصل إلى ١٥٠ كلغ من الحمولات المختلفة، بما فيها كاميرات متطورة، ورادار تصويري قادر على الرؤية ليلاً، ومن خلال السحب، وأنظمة اعتراض اتصالات واستخبارات إلكترونية؛ أمّا مسيّرات كوخاف (Hermes٩٠٠) ، فدخلت الخدمة قبل أكثر من عقد، ويمكنها حمل ٣٥٠ كلغ والطيران مدة تصل إلى ٣٥ ساعة، أي ما يقارب ضعف مدة طيران سابقتها.

تُستخدم الطائرتان أيضاً في تنفيذ الهجمات، وهي حقيقة كانت معروفة في التقارير الأجنبية منذ أعوام طويلة، لكنها لم تُعلَن رسمياً داخل إسرائيل إلّا في سنة ٢٠٢٢. ووفقاً لتقارير أجنبية، تستطيع مسيّرة (Hermes ٤٥٠) حمل أربعة صواريخ جو - أرض، بينما تستطيع (Hermes ٩٠٠) حمل ثمانية، وتصف الوثائق أسطول هيرمس بأنه «عنصر مركزي ورئيسي» في المجهود الحربي، يؤدي مهمات دفاعية وهجومية في الوقت نفسه. لقد أقلعت الطائرات من قواعد جوية كانت تتعرض للقصف، وعملت فوق المناطق الحضرية في غزة والمناطق الحرجية الكثيفة في الجنوب اللبناني. وكانت مهمتها الأساسية توفير الدعم الجوي القريب للقوات البرية العاملة في المناطق المبنية وإنشاء «مظلة حماية بزاوية ٣٦٠ درجة». ووفقاً للوثائق، اكتشفت أماكن اختباء الخصوم والكمائن التي نصبوها، وحددت أهدافاً للقوات البرية.

ويتوافق هذا الوصف مع شهادات جمعتها منظمة «لنكسر الصمت»، التي تحدثت عن تنسيق كامل بين منظومة الطائرات المسيّرة والقوات البرية حتى مستوى الكتيبة. وأفاد مسؤولون عسكريون لصحيفة «هآرتس» بأن الدعم الجوي في غزة ولبنان كان بالغ الدقة، وفي حالات عديدة، جرى استهداف عناصر معادية كانت تتحرك على بُعد عشرات الأمتار فقط عن القوات الإسرائيلية. «الطب الشرعي الاستخباراتي»

تكشف الوثائق قدرةً مركزية أُخرى لأسطول الطائرات المسيّرة، وهي نظام مراقبة يدعى WAPS، أي المراقبة المستمرة لمنطقة واسعة. ويتكون هذا النظام من حمولة خاصة تُثبّت في أسفل طائرة هيرمس، تضم ١٠ كاميرات كهروبصرية تتيح توثيق مساحة تصل إلى ٨٠ كيلومتراً مربعاً بدقة عالية، وفي الزمن الحقيقي، من خلال طائرة واحدة فقط، أي ما يعادل نحو ربع مساحة قطاع غزة.

وبخلاف الكاميرا التقليدية التي تراقب منطقة صغيرة، يسمح هذا النظام بمتابعة مباشرة لعدة «مناطق اهتمام» في وقت واحد داخل ساحة قتال واسعة، بهدف اكتشاف قوات الخصم وتعقّبها باستمرار. ويتيح النظام أيضاً تنفيذ ما تسميه الوثائق «الطب الشرعي الاستخباراتي»؛ أي إمكان إعادة تشغيل الفيديو إلى الخلف في الزمن الحقيقي مع دمج زوايا رؤية مختلفة، وهو ما يسمح بتتبّع نقطة انطلاق جسم معين، أو إعادة بناء سلسلة أحداث بعد وقوعها. وتؤكد الوثائق أن النظام أثبت فعالية كبيرة، باعتباره «مولّداً فعّالاً جداً للأهداف والاستخبارات» في غزة ولبنان. • وتشير الوثائق إلى أن النظام يمتلك قدرات تحليل آلية تشمل التصنيف والفرز و«حراسة العتبة» - ليس واضحاً ما المعنى الدقيق لهذه المصطلحات، ومن المحتمل أن يكون الحديث عن عمل مشترك مع «الخادم في السماء». في عالم الخوارزميات، يُشير مصطلح «حراسة العتبة»، من بين أمور أُخرى، إلى منظومة من المرشّحات الآلية التي تحدد أيّ معلومات تُنقل إلى المراحل اللاحقة، وتقرّر ما إذا كان يجب تنفيذ إجراء ما، أو إصدار تنبيه لمشغّل بشري.

• كشفت تحقيقات سابقة نُشرت في وسائل الإعلام عن الاستخدام الذي يقوم به الجيش الإسرائيلي للذكاء الاصطناعي، ولقدرة معالجة المعلومات الخاصة به من أجل إنشاء «بنك أهداف». وصف الصحافي يوفال أبراهام في مجلة «٩٧٢» منظومةً آليةً باسم «لافندر»، قامت في السنة الأولى من الحرب بتحليل معلومات جُمعت بوسائل مختلفة عن جميع سكان غزة تقريباً، وقدّرت مدى الاحتمال الذي يمكن التحديد على أساسه أن شخصاً معيناً هو ناشط في حركة «حماس».

وبحسب التحقيق، أدخل ضباط استخبارات إلى المنظومة بيانات تتعلق بناشطين معروفين في «حماس»، وزعمت المنظومة أنها تعلّمت التعرّف إلى خصائصهم وتحديدهم بين عموم السكان. وبهذه الطريقة، حسبما ورد في التحقيق، حوّلت المنظومة عشرات آلاف الفلسطينيين إلى أهداف للقصف. وشهدت مصادر في الجيش بأنه طُلب منها الاعتماد على المنظومة، تقريباً من دون فحص، على الرغم من أنه كان معروفاً أنها تُخطئ في اتهام نحو ١٠٪ من الأشخاص.

إن القدرات التي أُدمجت في الطائرات المسيّرة وشُغّلت في غزة ولبنان، ومؤخراً أيضاً في إيران، بيعت، بحسب شركة إلبيت، لما لا يقلّ عن «عشرين دولة». وفي أغلب الأحيان، لا تكشف الشركة عن هوية زبائنها، لكن يمكن أن نعرف، من منشورات وتقارير عديدة، أن بعض الأنظمة، بما في ذلك في التهيئة الهجومية، بيعت لأذربيجان والبرازيل والمكسيك وسويسرا والفلبين وتايلاند وسنغافورة. وتنتج الهند بنفسها طائرة Hermes ٩٠٠ ، في إطار مشروع مشترك مع شركة إلبيت، واشترت صربيا هذه الطائرة، كجزء من صفقة سلاح واسعة تزيد قيمتها عن ٣٠٠ مليون دولار. كذلك اشترى حرس الحدود والحرس البحري التابعان للاتحاد الأوروبي هذه الطائرات المسيّرة، التي تُستخدم أيضاً لحاجات مدنية، ولمراقبة الحدود.

المصدر:هآرتس

اعداد: مؤسسة الدراسات الفلسطينية

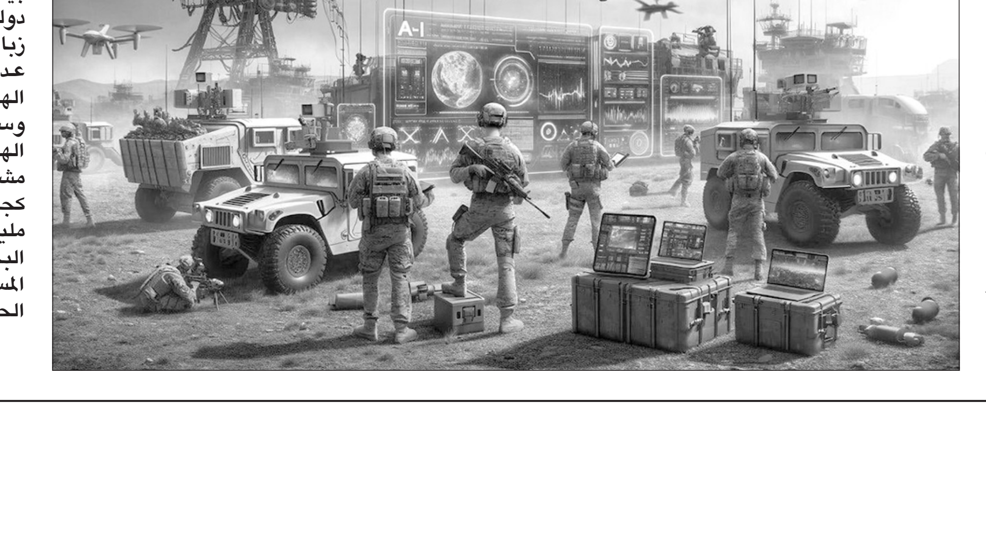

من قورش الكبير إلى عراقجي

د. شربل عازار

١- باتت المعادلة اليوم واضحة عند الدولة اللبنانيّة والولايات المتّحدة الأميركيّة والدول العربيّة والخليجيّة وسائر دول العالم:

إسرائيل تنسحب من آخر شبر من لبنان مقابل نزع سلاح «حزب الله» والولوج الى السلام الدائم والنهائي بين لبنان وإسرائيل.

٢- المعادلة المعلنة عند إيران وذراعها «حزب الله» هي التالية:

إسرائيل تخرج من آخر شبر من لبنان مقابل إبقاء سلاح «حزب الله» والاستعداد مِن جديد لاحتلال القدس ومَحو إسرائيل من الوجود «بتكليفٍ إلهي».

٣- الدولة اللبنانيّة، وهي أمّ الصَبي والمؤتمنة على كلّ ذرّة من تراب الجنوب ولبنان، اختارت طريق الدبلوماسيّة بدل الحرب وقرّرت التفاوض مع إسرائيل في البنتاغون ووزارة الخارجيّة والبيت الأبيض برعاية أميركيّة حصريّة، في محاولة للوصول بالوطن الى بَرّ الأمان.

٤- «حزب الله»، الأداة التنفيذيّة «للحرس الثوري الإيراني» والمتمسّك باستمرار الحرب ولو على حساب تدمير الجنوب والضاحية وغيرها، «حزب الله» هذا، مُصِرّ في الوقت ذاته على أنّ إيران هي مَن يَجب أن تفاوض أميركا، «الشيطان الأكبر»، عن لبنان وليس الدولة اللبنانيّة مَنْ تفاوض عن نفسها.

٥- لم يترك «حزب الله» وتلفزيوناته وصُحُفه وإعلاميّيه و«جيشه الإلكتروني» صِفَةً أو نعتاً بَشِعاً لم يَنعت به فخامة رئيس الجمهوريّة ودولةَ رئيس الحكومة، والحكومةَ مجتمعةً، علماً أنه لا يزال جزءاً منها.

نعوت تبدأ من الصهيونيّة والخيانة مروراً بالاستسلام والجبانة وصولا للعمالة.

٦- و«اكتمل النقل بالزعرور» بتويتات إسماعيل بقائي وبنصائح عبّاس عراقجي المُهينة لفخامة الرئيس جوزاف عون.

٧- طبعا يا فخامة الرئيس ما يهزّك ريح، فَقَد جَنَّنتهم.

٨- وزير خارجية إيران عبّاس عراقجي يكتب:

«بناء على تصريحات السيّد عون قد يَظنّ البعض أنّ إيران احتلت خمس لبنان وشرّدت ربع سكانه وتقصف البلاد يوميًّا».

نعم يا سيّد عراقجي، بفضل إيران وطموحاتها «الامبراطوريّة» تحت عناوين «إلهيّة»، بفضلها وبفضل ذراعها في لبنان عادت إسرائيل واحتلت خمس لبنان وشرّدت ربع سكانه بعد أن خرجت منه منذ ربع قرن. طبعاً لا شكراً إيران.

٩- لو كان الضمير الوطني يَسمَح، لكنّا طالبنا الحكومة بأن تجتمع بحالة طارئة في القصر الجمهوري برئاسة رئيس الجمهوريّة وحضور رئيس الحكومة، وتُعلِن إلغاء مفاوضاتها مع إسرائيل برعاية أميركيّة نزولاً عند رغبة «محور الممانعة» وتترك حريّة العمل «لحزب الله» و«للحرس الثوري الإيراني» لتحرير الجنوب وإخراج إسرائيل منه ومن ثمّ الانقضاض على الجليل وإبادة «الشيطان الأصغر» إسرائيل، لِنَرَ على ما هُما قادران.

فَيُزال كلّ التباس بين الأساطير والحقيقة وبين الوهم والواقع وبين منطق الحرس الثوري ومنطق رئيس البلاد.

١٠- نصيحة الى عراقجي وبقائي: لا بقاء لكم في لبنان.

حلم قورش الكبير باحتلال شواطئ لبنان انتهى منذ ألفي وخمسمائة عام.

والزمن لن يعود الى الوراء.

وقف النار المؤجّل: قراءة في بنود الاتفاق الأميركي - اللبناني - الإسرائيلي

الياس فرحات*

صدر في واشنطن، في ٤ حزيران/يونيو ٢٠٢٦، بيان عن وزارة الخارجية الأميركية في ختام اجتماعات عُقدت يومي الثاني والثالث من حزيران/يونيو بين وفدين لبناني وإسرائيلي، بحضور الوسيط الأميركي. واللافت أنه قبل إيفاد وفد عسكري لبناني إلى البنتاغون لحضور اجتماعات عسكرية أميركية - لبنانية - إسرائيلية في ٢٩ أيار/مايو ومن ثم ارسال «الوفد السياسي» برئاسة سيمون كرم، عمّمت السلطات اللبنانية أن البند الوحيد قيد المناقشة هو وقف إطلاق النار، غير أن «بيان وقف النار»، حسب التسمية الأميركية، لم يتضمن وقف النار الموعود، لا بل تضمن أموراً أخرى، أهمها الآتي:

أولاً: يشترط لتوقف إسرائيل عن إطلاق النار أن يتوقف حزب الله عن إطلاق النار وينسحب إلى شمال الليطاني. هذا البند وحده بحاجة إلى اتفاق. وفي حال البحث فيه، هناك أمور عديدة يجب توضيحها، أبرزها: الانسحاب إلى أين؟ وكيف؟ وما هو مصير السلاح؟ علماً أن الولايات المتحدة، وهي راعية الاتفاق، رفضت تسليم السلاح عام ٢٠٢٥ للجيش اللبناني وطلبت تدميره في مكانه. وهل يشمل الانسحاب عودة السكان إلى منازلهم؟ وهل هناك ضمانات لعدم اعتداء إسرائيل على المنطقة التي يخليها حزب الله؟ وإذا حصل عدوان، فمن يردّ عليه؟ والغريب هنا أن الرئيس الأميركي دونالد ترامب كان قد ذكر مرتين خلال أقل من ٤٨ ساعة أنه أجرى مكالمة «جيدة جداً» مع حزب الله، وأنه طلب وقف إطلاق النار بحيث لا تهاجم إسرائيل حزب الله ولا يهاجم الحزب إسرائيل، ما يدفعنا إلى التساؤل: لماذا لم تأخذ وزارة الخارجية الأميركية والوفدان اللبناني والإسرائيلي بكلام ترامب، ولماذا قرّرت أن يتوقف حزب الله فقط عن إطلاق النار وينسحب من جنوب الليطاني؟

ثانياً: نصّ الاتفاق على إنشاء مناطق تجريبية (Pilot Zones) يتولى فيها الجيش اللبناني السيطرة الحصرية على الأراضي واستبعاد أية قوة أخرى. هذا البند بحاجة أيضاً إلى اتفاق مفصل لتوضيح أمور عديدة، أبرزها: من يُحدّد هذه المناطق؟ وإلى كم منطقة يُقسَّم جنوب لبنان؟ وهل يُسمح للسكان بالعودة إلى «المنطقة التجريبية» وإعادة الإعمار وممارسة حياتهم العادية؟ وهل هناك ضمانة لعدم تدخّل إسرائيل عسكرياً في هذه المناطق؟ وهل يُسمع رأي سكان المناطق والسلطات المحلية المنتخبة، مثل البلديات، في تحديد هذه المناطق وإدارتها؟ وما هو السلوك المتبع بين «منطقة تجريبية» وأخرى غير تجريبية على حدودها؟

ثالثاً: نصّ الاتفاق على تأكيد لبنان وإسرائيل أنه لا توجد نيّات عدائية بينهما. وهذا البند يحتاج إلى موافقة مجلس الوزراء وتعديل قوانين في مجلس النواب، ولا يمكن تنفيذه من دون العودة إلى بعض القوانين النافذة، لا سيما قانون مقاطعة إسرائيل.

رابعاً: ورد في الاتفاق أن الوفود ناقشت إطاراً أمنياً يستند إلى المناقشات التي جرت في وزارة الدفاع الأميركية (البنتاغون) في ٢٩ أيار/مايو، بهدف ضمان سيادة لبنان وإسرائيل وأمنهما وسلامة أراضيهما بشكل مستدام. ويشمل ذلك تفكيك الجماعات المسلحة غير التابعة للدولة اللبنانية ومنع إعادة ظهورها. هنا يبرز السؤال الآتي: هل يُفهم من ذلك أنه جرى في الاجتماع العسكري مناقشة «تفكيك الجماعات المسلحة» (المقصود حزب الله)؟ وهل يسمح الدستور والقوانين ببحث مثل هذه الأمور مع جهات خارجية؟ أم إن مجلس الوزراء هو السلطة السيادية التي يحق لها التطرق إلى هذه الأمور، لا سيما أنها تتضمن اتخاذ تدابير لمنع ظهور هذه الجماعات؟

خامساً: هل وافق الطرف اللبناني على فقرتين: الأولى، تتعلق بالولايات المتحدة وكلام وزير خارجيتها ماركو روبيو بأن حزب الله عدو للبنان؟ والثانية، تتعلق بإسرائيل، ومفادها أنه لا يمكن تحقيق أمنها وسلامتها إلّا بنزع سلاح حزب الله وتفكيك بنيته في جميع المناطق اللبنانية؟ وإذا سلّمنا جدلاً أن الوفد اللبناني المفاوض وافق، فهل يحق له القبول بهذه الإجراءات من دون العودة إلى السلطة الدستورية، أي مجلس الوزراء؟

سادساً: ورد في فقرة تتعلق بلبنان أن لبنان أكد ضرورة الاحترام المتبادل للحدود المعترف بها دولياً، والحاجة الملحّة إلى التنفيذ الكامل لوقف الأعمال العدائية، مع التشديد على مبادئ وحدة الأراضي والسيادة الكاملة للدولة. لكن لم يرد في البيان أي عناوين أو تفاصيل تنفيذية لاحترام الحدود اللبنانية أو وقف الأعمال العدائية، ولا لاحترام سيادة الدولة اللبنانية في ضوء وجود قوات احتلال إسرائيلية داخل أراضيها بشكل غير قانوني. خلاصة القول إن هذا الاتفاق لا يمكن تنفيذه، لأنه لا يُحدّد خط وقف إطلاق النار، ولا ساعة بدئه، ولا هيئة الإشراف على تنفيذه، ولا الجهة التي تراقبه. كما أنه يحتاج إلى رزمة من الاتفاقات تشمل العديد من الفقرات الغامضة والملتبسة.

* عميد ركن متقاعد

كلمة ونَصّ

السلام والاستسلام!

عبد الفتاح خطاب

- وهيك... حزب الله: نُدين العدوان الإسرائيلي الذي استهدف الجيش اللبناني، ونجدّد وقوفنا إلى جانب جيشنا الوطني!

- احذروا وأنتم تسيرون في طريق السلام أن يكون مكيدةً وفخاً ومصيدةً للاستسلام!

- وزير الخارجية الإيراني عراقجي: بناء على تصريحات السيد عون، يبدو أن إيران هي التي تحتل خمس أراضي لبنان، وتشرّد ربع اللبنانيين، وتقصف بلاده يومياً.

كلمة ورِدّ غطاها: تصريحك وقح يا عرقجي، الصحيح أنه «الرئيس» عون... وهي فعلاً «بلاده»، وليست بلاد من أدّى تحريضُه وتجنيدُه، إلى احتلال الأرض وتشريد الأهالي وإغراق الوطن في حروب متتالية بالوكالة لم تنتهِ بعد!

- الذكرى الـ٢٧ لاغتيال القضاة الأربعة في صيدا (١٩٩٩): متى يتم إلقاء القبض على المجرمين الصادرة بحقهم أحكام من المجلس العدلي؟!

- لودريان في لبنان... لا خسران ولا ربحان!

- الطائفيّة والمحاصصة صنوان لا يفترقان!

- متى يفهم العرب معنى ومغزى مقولة «أُكِلتُ يومَ أُكِلَ الثورُ الأبيض»!

- الثائر لأجل مجتمع جاهل، مثل شخص أشعل النار بجسده كي يُضيء الطريق لشخص أعمى (الشيخ محمد رشيد رضا)

- يا وطني المنهوب المنكوب المغتصب... سِراً وعلانية! (بالإذن من مارسيل خليفة)

العدو الإسرائيلي يستهدف الضاحية الجنوبية متجاوزاً التعهُّدات الأميركية خلال المفاوضات

٣ شهداء للجيش اللبناني بينهم ضابطان وجندي ومواقف منددّة : جريمة موصوفة ومتعمَّدة

جثمان الشهيد العميد صبره محمولاً على أكفّ زملائه خلال تشييعه أمس

شهداء الجيش العميد صبره والنقيب الخوري والجندي غزال الذين اغتالتهم اسرائيل

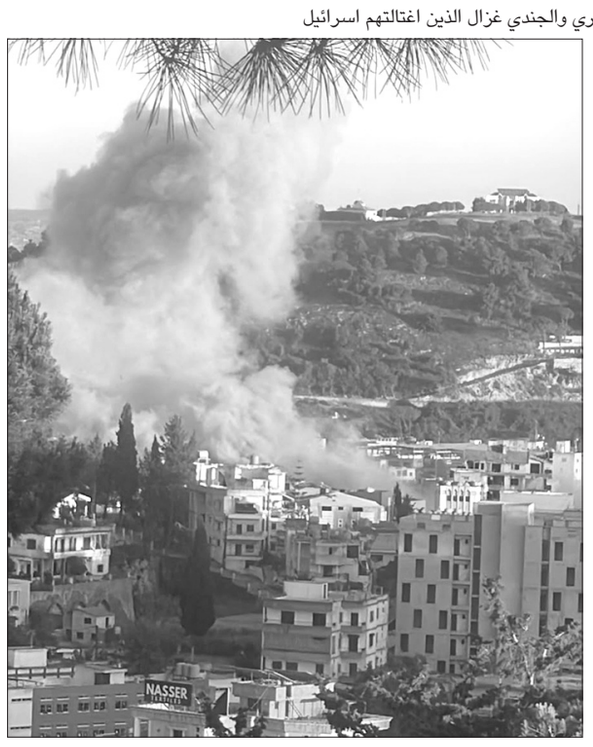

الغارات على النبطية

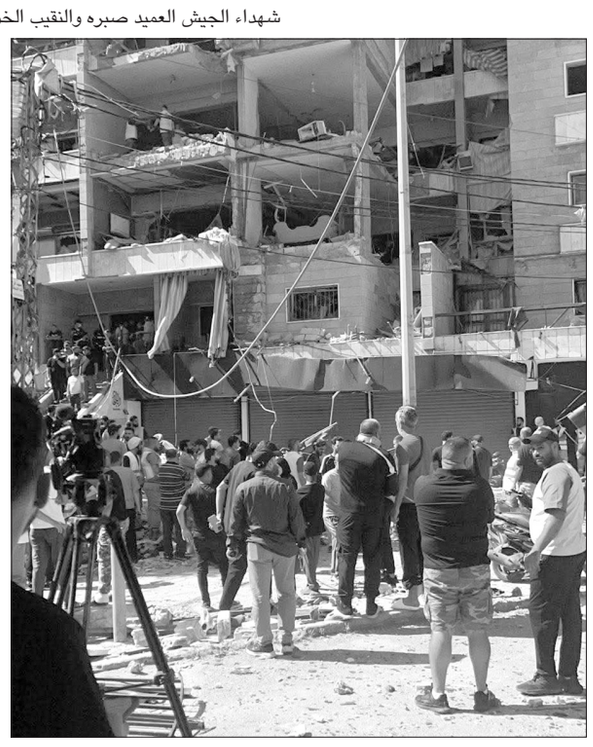

المبنى المستهدف بالضاحية الجنوبية

في تطور خطير ومفاجئ قام العدو الاسرائيلي بعد ظهر امس باستهداف الضاحية الجنوبية مجددا رغم التعهدات الاميركية بتحييد الضاحية من الضربات الاسرائيلية ، ولكنه وفق ما كشفه اعلامه انه تم ابلاغ الاخيرة بالضربة قبل تنفيذها بما يعني انه حصل على ضوء اخضر اميركي، وبالتالي نسف ما تم التوصل اليه في جولة المفاوضات اللبنانية الاسرائيلية الاسبوع الماضي، وقد قام العدو باستهداف مبنى في منطقة المريجة بالقرب من تحويطة الغدير مما أسفر عن سقوط عدد كبير من الاصابات اضافة إلى ارتكابه جريمة موصوفة بحق الجيش اللبناني حيث استهدف آلية عسكرية تابعة للجيش على طريق كفرتبنيت – الخردلي مما ادى إلى استشهاد ضابطين برتبة عميد ونقيب وجندي كان برفقتهما .

استهداف الضاحية

وأعلن جيش العدو الأحد، شن غارات على الضاحية الجنوبية لبيروت، مستهدفاً ما زعم أنها مراكز قيادة «حزب الله» في الضاحية.

واعتبر وزير الدفاع الإسرائيلي يسرائيل كاتس، أن الغارات تأتي «رداً على إطلاق (حزب الله) لصواريخ باتجاه إسرائيل».

الغارة تمت بـ ٣ صواريخ واستهدفت شقتين في منطقة تحويطة الغدير لجهة المريجة، بالقرب من «محطة الهاشم»، ومعلومات عن وقوع اصابات.

وشهدت الضاحية الجنوبية لبيروت حركة نزوح كثيفة من عدد من الأحياء والمناطق السكنية، بالتزامن مع إطلاق نار كثيف في المنطقة، وذلك عقب الغارة الإسرائيلية التي استهدفت المريجة عند نزلة الموقف ومفرق محطة الأيتام باتجاه التحويطة.

وكان المتحدث باسم جيش العدو الإسرائيلي أفيخاي أدرعي قد أعلن أن جيش العدو يهاجم ما وصفها بـ«بنية تحتية تابعة لحزب الله» في الضاحية الجنوبية.

وكشفت وسائل إعلام إسرائيلية تفاصيل جديدة حول الغارة التي استهدفت الضاحية الجنوبية لبيروت، مشيرة إلى أن الهجوم نُفذ بناءً على معلومات استخبارية واستهدف ما وصفته مصادر عسكرية إسرائيلية بـ«هدف ثمين» داخل المنطقة.

ونقلت إذاعة الجيش الإسرائيلي عن مصدر عسكري قوله إن سلاح الجو شنّ الغارة بتوجيه استخباري دقيق، فيما أفادت «القناة ١٤» الإسرائيلية نقلاً عن مسؤول أمني بأن الهجوم على الضاحية الجنوبية «مرتبط بالموقع وليس بطبيعة الهدف نفسه»، من دون تقديم مزيد من التفاصيل.

كما أفادت إذاعة الجيش الإسرائيلي بأن الجيش أبلغ سكان شمال إسرائيل مسبقاً بتنفيذ الغارات على الضاحية الجنوبية لبيروت، في خطوة تعكس حساسية العملية والتقديرات الإسرائيلية لاحتمال حصول ردود فعل ميدانية عقب الاستهداف.

كما كشف اعلام العدو ان اسرائيل ابلغت الولايات المتحدة الاميركية بالهجوم قبل تنفيذه.

وشهدت الضاحية الجنوبية لبيروت حركة نزوح كثيفة من عدد من الأحياء والمناطق السكنية، بالتزامن مع إطلاق نار كثيف في المنطقة، وذلك عقب الغارة الإسرائيلية التي استهدفت المريجة عند نزلة الموقف ومفرق محطة الأيتام باتجاه التحويطة.

طوارئ الصحة

صدر عن مركز عمليات طوارئ الصحة التابع لوزارة الصحة العامة بيان أعلن أن الحصيلة التراكمية الاجمالية للعدوان منذ ٢ آذار حتى ٧ حزيران باتت كالتالي :

٣٦١٣ شهيدا و ١١٠٧٢ جريحا.

إنذارات

وجّه المتحدث باسم جيش العدو الاسرائيلي انذارا عاجلا الى سكان مدينة صور والمخيمات والأحياء المحيطة بالمدينة وفق ما يعرض في الخارطة. وادعى عبر حسابه على «أكس»: «أنه في ضوء قيام حزب الله بخرق اتفاق وقف اطلاق النار يضطر جيش العدو لتجديد الانذار لإخلاء منازل فوراً والانتقال الى شمال نهر الزهراني. نتوجة تحديدًا الى المتواجدين في مدينة صور ومخيمات: البص وزقوق المفدي: كل من يتواجد بالقرب من عناصر حزب الله ومنشآته ووسائله القتالية يعرض حياته للخطر!»

وليل السبت الاحد، تلقى أهالي مغدوشة إنذاراً من الجيش الإسرائيلي، بوجوب إبعاد عناصر حزب الله، تحت طائلة توجيه إنذار بالإخلاء وقصف البلدة.

وافادت مراسلة اللواء في صيدا ثريا حسن أنه في أعقاب حالة التوتر التي شهدتها بلدة مغدوشة إثر تداول رسائل تهديد من العدو الجيش الإسرائيلي بقصف البلدة في حال السماح لعناصر من حزب الله بالدخول إليها، وما رافق ذلك من حالة خوف وفوضى بين الأهالي، أصدرت بلدية مغدوشة بياناً أكدت فيه تمسكها بالدولة اللبنانية ومؤسساتها الشرعية، وحرصها على حماية البلدة وأهلها والحفاظ على الأمن والاستقرار والسلم الأهلي.

وأوضحت البلدية أنه، ونظراً لتجاوز أعداد النازحين الوافدين القدرة الاستيعابية للبلدة، قرر المجلس البلدي عدم استقبال أي نازحين جدد في المدارس أو المنازل حتى إشعار آخر.

كما دعت النازحين المقيمين حالياً إلى الالتزام بالتعليمات الصادرة عن البلدية والسلطات المختصة، وعدم استقبال أي وافدين جدد أو زوار من خارج البلدة، مشددة على ضرورة التقيد بهذه الإجراءات في ظل الظروف الأمنية المستجدة، حفاظاً على المصلحة العامة وسلامة الجميع.

وثمّن المجلس البلدي، رئيساً وأعضاء، جهود المؤسسات الأمنية وحرصها على أمن البلدة، داعياً إلى اتخاذ جميع التدابير اللازمة لمتابعة التهديدات الواردة وتعزيز إجراءات المراقبة والتفتيش والتحقق من أي معطيات قد تهدد أمن مغدوشة وسكانها.

ورد اتصال من الجيش الاسرائيلي الى رئيس مركز الدفاع المدني في صور علي صفي الدين يطلب منه إخلاء الاماكن التالية:محيط شارع السينغال،محيطستاربكس الكورنيش البحري الجنوبي، محيط صيدلية عز الدين عند دوار العلم، مجمع الامام الحسين شارع الانجيلية

محيط مقهى النانو، محيط الجامعة الاسلامية، محيط الثانوية الجعفرية.

غارات وقصف مدفعي

وفي المستجدات الميدانية، نفذ الطيران الاسرائيلي غارات على بلدات: القطراني تجمع شبيل في جزين، والدوير وزفتا والكفور وكفررمان وأطراف بلدة كفرتبنيت والنميرية ودير الزهراني وحبوش في قضاء النبطية، وصريفا ومعركة ومجدل زون ومحيط بلدة سلعا في صور، وكوثرية السياد والزرارية في قضاء صيدا.

واستهدفت مسيَّرة اسرائيلية بلدة الشهابية ما أدى إلى اصابة شخصين بجروح وتم نقلهما إلى مستشفى حيرام للمعالجة.

كذلك، استهدفت مسيَّرة اسرائيلية سيارة في بلدة معركة في قضاء صور.

واستهدفت غارة إسرائيلية منزلا في بلدة طيرفلسيه من دون وقوع إصابات.

وشن الطيران الحربي الاسرائيلي غارة جوية على دفعتين، دمرت منزلا، في حي الغميقة في بلدة الدوير. وتعرضت مدينة النبطية لغارة جوية.

وافاد مراسل اللواء في النبطية سامر وهبي أن الطيران الحربي المعادي شن ظهر امس غارة على اطراف بلدة كفرتبنيت وغارة على المنطقة الواقعة بين النبطية الفوقا وكفرتبنيت وغارة على بلدة كفررمان، ونفذت مسيَّرة معادية غارة على بلدة تبنين.

ونفذت مسيَّرة اسرائيلية غارة، مستهدفة دراجة نارية على طريق زفتا، ما ادى الى مقتل مواطن.

كما قُتل سوريان وجرح ثالث في غارة لمسيَّرة اسرائيلية استهدفتهم على دراجة على طريق وطى عبا بين بلدتي عبا والدوير.

كما تعرضت بلدة برج قلاويه لقصف مدفعي متقطع.

واستشهد الشاب علي زهير درويش (من بلدة الدوير) في غارة لمسيَّرة معادية استهدفته في منطقة وطى عبا على طريق بلدتي عبا -الدوير.

واستشهد الشاب مهدي احمد شهاب في غارة لمسيَّرة معادية استهدفته على طريق زفتا -النبطية.

واستشهد الشاب حسين غالب بعلبكي في غارة لمسيَّرة معادية استهدفته في بلدته كفررمان.

واستشهد الشاب حسين محمد نسيم قبيسي في غارة للطيران الحربي المعادي على بلدة زبدين.

واستشهد مواطنان بعدما استهدفت مسيَّرة سيارة اطفاء تابعة لبلدية النبطية الفوقا كانا فيها على طريق النبطية الفوقا.

وشن الطيران الحربي الاسرائيلي بعد ظهر أمس غارة على اطراف بلدة كفرتبنيت ، وغارة على بلدة زوطر الشرقية ، وغارة على بلدة كفررمان دمرت مبنى لينا السكني والتجاري.

وتعرضت بلدتا حبوش ودير الزهراني لسلسلة غارات جوية عنيفة شنتها الطائرات الحربية المعادية.

ودمرت غارة جوية منزل عباس مؤذن في حي الغبرة في بلدة النميرية ، وافيد عن وقوع اصابتين بين المدنيين.

كما دمرت غارة مبنى في بلدة جرجوع وتعرضت بلدة انصار لغارة وبلدة شوكين لغارة وبلدة قاعقعية الجسر لغارة وغارة على وادي زفتا ، وبلدة حاريص لـ٣ غارات.

ونفذت مسيَّرات معادية غارات على بلدة جبشيت ، وغارة على كوثرية السياد، وغارة على محيط دار المعلمين في النبطية.

وفجر امس أغار الطيران الحربي الإسرائيلي مستهدفاً بلدة قلاويه في قضاء بنت جبيل. كما نفّذ الطيران غارة على القطراني تجمع شبيل في منطقة جزين.

كذلك، عاش الجنوب ليلاً نارياً. إذ أغار الطيران الإسرائيلي بعد منتصف الليل على بلدة ديركيفا - صور ونفّذ غارة على أطراف الريحان في منطقة جزين.

وتعرّضت تلال بلدتي برعشيت وشقراء في صور لقصف مدفعي متقطع بعد منتصف الليل.

كما أغار الطيران الاسرائيلي بعد منتصف الليل على بلدة ديركيفا - صور.

وأدت الغارة على بلدة جويا يوم امس، الى استشهاد ٣ اشخاص من عائلة واحدة.

وصدر عن مركز عمليات طوارئ الصحة التابع لوزارة الصحة العامة بيان، أعلن أن «غارة العدو الإسرائيلي على بلدة السكسكية - قضاء صيدا صباح السبت أدت إلى شهيدتين و٢٢ جريحا من بينهم ٣ أطفال وسيدة».

البقاع

كما استهدفت ٦ قذائف مدفعية بلدة سحمر في البقاع الغربي، في حين استهدفت غارة بلدة مشغرة في البقاع الغربي.

في المقابل، أعلن «حزب الله» في سلسلة بيانات، أنه استهدف تجمّعًا لآليّات وجنود الجيش الإسرائيليّ في بلدة رشاف بصلية صاروخيّة ومقرًا قياديًا تابعًا لجيش العدوّ في محيط قلعة الشقيف بقذائف المدفعيّة، وقصف بقذائف المدفعية تجمعاً للعدو الإسرائيلي بمحيط بلدة الطيري جنوبي لبنان، واستهدف بمسيّرة أبابيل مقراً قيادياً تابعاً لجيش العدو الإسرائيلي في بلدة الناقورة، واستهدف بمسيّرتين تجمعاً لجنود الجيش الإسرائيلي عند الأطراف الجنوبية لبلدة حداثا.

وأعلن «حزب الله» أيضا أن «المقاومة الاسلامية» استهدفت تجمّعًا لآليّات وجنود الجيش الإسرائيليّ في بلدة البيّاضة بصلية صاروخيّة.

واشتبك عناصر الحزب مع قوة اسرائيلية حاولت التقدّم من منطقة شقيف النمل على أطراف بلدة الطيري باتّجاه بلدة حدّاثا، بالاسلحة الخفيفة والمتوسّطة، وتم استهدافها بقذائف المدفعيّة واجبارها على التراجع.

كما استهدف تجمّعًا لآليّات وجنود الجيش الإسرائيليّ في منطقة شقيف النمل على أطراف بلدة الطيري بقذائف المدفعيّة على ثلاث دفعات.

السبت

وافاد مراسل اللواء في النبطية سامر وهبي ، أن أشرف نور الدين استشهد في غارة استهدفته في بلدة عربصاليم، وعلي بسام خليل على أوتوستراد زفتا – النبطية، ومصطفى إبراهيم كمال في غارة على حي كسار زعتر في مدينة النبطية أدت إلى تدمير مبنى بالكامل، كما استشهد حسين نعمة في غارة على بلدة حبوش، وسلمى حرب في بلدة حاروف أثناء مرورها على الطريق، إضافة إلى حسين قاسم قبيسي في بلدة زبدين، وعلي عباس الكريدي في غارة استهدفت سيارة على طريق دير الزهراني.

وشنّت الطائرات الحربية الإسرائيلية عشرات الغارات على النبطية ومحيطها، مستهدفة أحياء السوق التجاري، كسار زعتر، المسلخ والميدان، إلى جانب بلدات كفرتبنيت، شوكين، زبدين، حاروف، حبوش، جبشيت، عرمتى، سجد، القصيبة، الريحان، كفرا، حاريص، العيشية، أرنون، ميفدون، زوطر الشرقية والغربية، والنبطية الفوقا، ما أدى إلى دمار واسع في المنازل والمنشآت.

كما استهدف عناصر إسعاف خلال عمليات الإغاثة. ففي حاروف أصيب ثلاثة مسعفين من جمعية الرسالة للإسعاف الصحي بعد غارة ثانية استهدفت محيطهم أثناء نقل الجرحى، فيما أصيب عدد من عناصر الدفاع المدني في الهيئة الصحية الإسلامية خلال إخلاء مصابين من بلدة زبدين.

في المقابل، أعلن حزب الله تنفيذ سلسلة عمليات ضد مواقع وقوات إسرائيلية. وأكد أنه أجبر مسيّرات إسرائيلية من طرازي «هيرون ١» و«هرمز ٤٥٠» على التراجع بعد استهدافها بصواريخ أرض – جو في أجواء الشرقية والشهابية والريحان والزهراني.

كما أعلن استهداف تجمعات وآليات للجيش الإسرائيلي في محيط قلعة الشقيف، العديسة، يحمر الشقيف، الخيام، زوطر الشرقية، بنت جبيل وموقع بلاط، إضافة إلى مربض المدفعية في العديسة ووادي هونين ويفتاح، مستخدماً المسيّرات الانقضاضية وقذائف المدفعية والصواريخ.

كاتس

وأكد وزير دفاع العدو الإسرائيلي يسرائيل كاتس، مساء السبت، أن «جنودنا يواصلون العمل بقوة في لبنان»، معترفاً بأن «الثمن باهظ ومؤلم».

وأفادت معلومات صحافية أن الجيش الإسرائيلي أطلق عملية برية جديدة وتقدّم باتجاه ميفدون وكفرتبنيت في محاولة للوصول إلى احتلال تلال علي الطاهر، حيث اكدت المعلومات الميدانية ان المقاومة تصدت لهذا التقدم واحرقت اربع دبابات مما اضطر العدو للتراجع.

فيما افادت القناة الـ ١٢، أن الجيش الإسرائيلي احتلّ ٣ قرى إضافية جنوب لبنان، وهي عرنون ويحمر وزوطر، واشارت الى ارتفاع عدد الجنود والضباط الإسرائيليين القتلى منذ وقف إطلاق النار في لبنان إلى ١٦.

وزارة الصحة

صدر عن مركز عمليات طوارئ الصحة التابع لوزارة الصحة العامة بيان، أعلن أن غارة العدو الإسرائيلي على بلدة السكسكية قضاء صيدا صباح السبت أدت إلى شهيدتين و٢٢ جريحا من بينهم ٣ أطفال وسيدة.

مواقف منددّة بإستهداف الجيش

وعلى خلفية الهجوم على آلية للجيش صباح السبت أعلنت قيادة الجيش أن غارة إسرائيلية استهدفت آلية عسكرية على طريق كفرتبنيت – الخردلي، ما أدى إلى استشهاد العميد وسام صبره والنقيب إيلي الخوري والجندي حسين غزال، معتبرة أن الاعتداء يندرج ضمن محاولات تقويض الاستقرار في لبنان.

عون

ودان رئيس الجمهورية العماد جوزاف عون بأشد العبارات الاعتداء الإسرائيلي الذي استهدف دورية للجيش اللبناني على طريق الخردلي - النبطية وأدى إلى استشهاد ضابطين وعسكري انضموا إلى قافلة من سبقهم من الشهداء العسكريين والمدنيين والأطفال والنساء ورجال الإسعاف والإنقاذ والإعلاميين ليرووا بدمائهم الزكيّة ارض الجنوب الغالي.

واعتبر الرئيس عون أن هذا الاعتداء يشكل انتهاكاً صارخاً للسيادة اللبنانية وللقوانين والأعراف الدولية، ويأتي في سياق التصعيد المستمر الذي يهدد الاستقرار والأمن في الجنوب على رغم الجهود التي يبذلها لبنان في مفاوضات واشنطن لوضع حد للاعتداءات الاسرائيلية المستمرة من دون رادع.

وتقدم رئيس الجمهورية من قيادة الجيش وعائلات الشهداء بأحر التعازي، منوهاً بتضحيات الشهداء الضابطين والعسكري وسائر العسكريين الشهداء الذين يدفعون دماءهم ثمناً للدفاع عن الوطن وسيادته، مؤكداً أن لبنان لن يتهاون في حماية أرضه وشعبه، وأن هذه الاعتداءات لن تثنيه عن التمسك بحقوقه الوطنية الكاملة. ودعا الرئيس عون المجتمع الدولي إلى تحمل مسؤولياته ووضع حد لهذه الاعتداءات المتكررة، وضمان احترام القرارات الدولية ذات الصلة، بما يحفظ أمن لبنان واستقراره.

برّي

وأجرى رئيس مجلس النواب نبيه بري اتصالاً بقائد الجيش العماد رودولف هيكل قدم خلاله التعازي للمؤسسة العسكرية قيادة وضباطاً وأفراداً ولذوي الشهداء العميد سامر صبره والنقيب ايلي خوري والجندي حسن غزال، الذين سقطوا جراء العدوان الإسرائيلي في منطقة الخردلي في الجنوب. وأكد بري أن الجريمة أبداً ليست خطأ أو شبهة، كما تحاول إسرائيل تبرير جريمتها.

سلام

وكتب رئيس الحكومة نوّاف سلام عبر حسابه على منصّة «إكس»: «أتقدّم بأصدق التعازي إلى عائلات وزملاء الشهداء العميد وسام صبره، والنقيب إيلي خوري، والجندي حسين غزال، وإلى الجيش اللبناني. إن استهدافهم من قبل إسرائيل هو جريمة موصوفة واستهداف للبنان وكل اللبنانيين».

السنيورة

وأعرب الرئيس فؤاد السنيورة في بيان، عن استنكاره وإدانته للاعتداء الذي قامت به إسرائيل على الجيش اللبناني في الجنوب، والذي أسفر عن استشهاد ضابطين وأحد العسكريين.

واعتبر أن «سجل جرائم إسرائيل في لبنان بلغ حدا غير مسبوق، ما يدفع اللبنانيين للوقوف صفًا واحدًا في وجه هذا الإجرام والعدوانية والالتفاف حول الدولة اللبنانية ومؤسساتها وأجهزتها».

وتقدّم بالتعزية «الحارة» إلى المؤسسة العسكرية وعائلات الشهداء، سائلًا الله أن يسكنهم فسيح جناته.

مخزومي

وكتب النّائب فؤاد مخزومي عبر حسابه على منصّة «إكس»: «ندين بأشد العبارات الاعتداء الذي استهدف دورية للجيش اللبناني على طريق الخردلي وأدى إلى استشهاد ضابطين وعسكري، في انتهاك خطير للسيادة اللبنانية وللقرارات والالتزامات الدولية، ومحاولة مرفوضة للمساس بأمن لبنان واستقراره.

وتزفّ بيروت ابنها العميد الشهيد وسام صبره، ابن طريق الجديدة، إلى جانب رفيقيه الشهيدين، الذين ارتقوا أثناء تأدية واجبهم الوطني دفاعاً عن لبنان وشعبه وسيادته.

إن استهداف الجيش اللبناني، الضامن لوحدة الوطن وأمنه، جريمة مدانة بكل المقاييس، تستوجب محاسبة المسؤولين عنها ومنع تكرارها.

الرحمة للشهداء الأبطال، والصبر لعائلاتهم ورفاقهم في المؤسسة العسكرية».

باسيل

وكتب النائب جبران باسيل في منشور على منصة «إكس»: عندما يُستَهدف الجيش فالإستهداف يصيب لبنان كله. استشهاد ضباط وعدد من العسكريين في غارة إسرائيلية هو عدوان مباشر على الدولة ومؤسساتها وشعبها وجيشها... على المجتمع الدولي أن يتوقف عن الاكتفاء بالإدانة فيما تستمر إسرائيل بخرق كل المواثيق والقرارات.

أيوب

وكتبت عضو تكتل «الجمهورية القوية» النائبة غادة أيوب عبر منصة «أكس»: «كفرجرة اليوم حزينة... حزينة وهي تودّع واحداً من أبنائها الأوفياء، النقيب الشهيد إيلي خوري، الذي ارتقى شهيداً أثناء تأدية واجبه الوطني في صفوف الجيش اللبناني. نتقدم بأصدق مشاعر التعزية إلى قيادة الجيش اللبناني باستشهاد العميد وسام صبره، والنقيب إيلي خوري، والعسكري حسين غزال، الذين سقطوا شهداء على طريق الواجب والشرف».

خلف

كتب النائب ملحم خلف على منصة «أكس»: «بألم كبير تلقّينا نبأ استشهاد عدد مّن العسكريين في الجيش اللبناني، بينهم العميد وسام صبرا، أثناء قيامهم بواجبهم الوطني. تحية إجلال وإكبار لأرواح الشهداء الذين سقطوا دفاعًا عن لبنان وأمنه واستقراره، وتعازينا الصادقة إلى عائلاتهم ورفاقهم في المؤسسة العسكرية. «.

البعريني

كتب النائب وليد البعريني عبر حسابه على منصة «أكس»: «استهداف الجيش اللبناني جريمةٌ موصوفة بحق الوطن وانتهاك فاضح للسيادة والقانون الدولي. كل التضامن مع المؤسّسة العسكرية في مواجهة الإرهاب الإسرائيلي».

الحشيمي

ودان النائب بلال الحشيمي «الجريمة الإسرائيلية التي استهدفت آلية للجيش اللبناني على طريق الخردلي – النبطية.

وقال في بيان : «إن هذه الجريمة تشكل اعتداءً مباشراً على الجيش اللبناني، المؤسسة الشرعية التي تحمل على عاتقها مسؤولية حماية الوطن وتثبيت الاستقرار، كما تؤكد مجدداً أن إسرائيل لا تلتزم بأي تعهدات أو تفاهمات، وتواصل سياسة العدوان والاغتيال وتقويض كل الجهود الرامية إلى التهدئة».

الخطيب

ودان نائب رئيس المجلس الإسلامي الشيعي الأعلى العلامة الشيخ علي الخطيب جريمة استهداف العدو الاسرائيلي للجيش، وذلك في بيان جاء فيه:

«لقد هزنا نبأ استهداف الجيش اللبناني باغتيال العدو الإسرائيلي ثلاثة من عسكرييننا الشرفاء، الشهداء العميد وسام صبره والنقيب الياس الخوري والجندي حسين عبد العلي غزال.

إن تبريرات العدو الصهيوني لهذه الحادثة لا يمكن أن تنطلي على أحد ، فهي جريمة موصوفة ومقصودة تضاف إلى الجرائم التي يرتكبها العدو بحق أهلنا وشعبنا ،وهي تؤكد أن العدو لا يحسب حسابا في القتل والإبادة لأي مكون من المكونات اللبنانية ،خاصة وأنها تأتي بعد أيام على اغتيال إبن مرجعيون الطبيب جيمس جورج كرم وأفراد عائلته على طريق النبطية – الخردلي.

الشيخ سامي أبي المنى

دان استهداف الدورية العسكرية، مؤكداً الوقوف إلى جانب المؤسسة العسكرية والدعوة لتطبيق وقف إطلاق النار.

الخازن

اعتبر الوزير السابق وديع الخازن، انه «في ظل الجريمة الإسرائيلية الجديدة التي استهدفت آلية عسكرية على طريق كفرتبنيت – الخردلي في قضاء النبطية، والتي أدّت إلى استشهاد ضابطين وجندي من الجيش اللبناني، يندرج هذا الاعتداء في إطار استمرار العدوان الإسرائيلي المنهج والمتكرر على لبنان، أرضًا وشعبًا ومؤسساتٍ سيادية وفي طليعتها الجيش».

وتابع: «إنّ هذا السلوك العدواني، بما يحمله من وحشية وتحدّ للشرعية الدولية، لن يزيد اللبنانيين إلّا تماسكًا وإصرارًا على التمسك بحقوقهم الوطنية،وعلىدعم المؤسسة العسكرية التي تبقى صمّام الأمان في مواجهة الاعتداءات. كما يؤكد هذا التصعيد أن محاولات فرض الوقائع بالقوة لن تُفضي إلا إلى مزيد من التعقيد، بدل الدفع نحو مسار جاد يفضي إلى وقف شامل لإطلاق النّار، وإعادة الاستقرار، والانسحاب الإسرائيلي الكامل من الأراضي اللبنانية المحتلة. الرحمة للشهداء الأبرار، والعزاء لقيادة الجيش ولعائلاتهم، والشفاء العاجل للجرحى».

حزب الله

واعتبر «حزب الله» «ان الاعتداء الإجرامي الجبان الذي نفذه العدو الصهيوني ضدّ سيارة عسكرية تابعة لجيشنا الوطني، واستشهاد ضابطين وجندي، جريمة موصوفة مقصودة تضاف إلى الجرائم التي يرتكبها ضدّ شعبنا اللبناني».

التقدمي

وصدر عن مفوضية الإعلام في الحزب التقدمي الاشتراكي ما يلي:

يدين الحزب التقدمي الاشتراكي بأشد العبارات اعتداء قوات الاحتلال الإسرائيلي الذي استهدف دورية للجيش اللبناني على طريق الخردلي – النبطية، وأدى إلى استشهاد العميد وسام صبره والنقيب إيلي خوري والجندي حسين غزال أثناء قيامهم بواجبهم الوطني، في جريمة جديدة تضاف إلى سجل الاعتداءات الإسرائيلية المتواصلة على لبنان وسيادته ومؤسساته الشرعية.

ويتقدم «التقدمي» من قيادة الجيش اللبناني وعائلات الشهداء بأحر التعازي، منوهاً بتضحيات العسكريين الذين يواصلون أداء واجبهم الوطني في ظروف بالغة الدقة والخطورة.

اليونيفيل

أعربت عن تعازيها للجيش اللبناني وعائلات الشهداء، مؤكدة أن الحادث يشكل انتهاكاً خطيراً للسيادة اللبنانية والقرار ١٧٠١.

الجيش وأهالي بيروت شيَّعا العميد الشهيد وسام صبره

شيّعت قيادة الجيش وأهالي مدينة بيروت العميد الشهيد وسام صبره الذي استشهد بتاريخ ٦ / ٦ / ٢٠٢٦ جرّاء استهدافه بغارة إسرائيلية معادية على طريق الخردلي - كفرتبنيت (النبطية).

حضر مراسم التشييع قائد الجيش بالنيابة اللواء الركن حسّان عوده، واستُهلّت المراسم من أمام المستشفى العسكري المركزي، حيث أدّت ثلّة من الشرطة العسكرية وموسيقى الجيش التحية والتشريفات اللازمة، وجرى تقليد الشهيد أوسمة الحرب والجرحى والتقدير العسكري من الدرجة الفضية.

بعدها، نُقِل الجثمان إلى جامع الخاشقجي - بيروت، حيث أُقيم المأتم بحضور ممثل وزير الدفاع الوطني اللواء ميشال منسّى وقائد الجيش بالنيابة اللواء الركن حسّان عوده، وألقى كلمة جاء فيها: «شهيدنا العميد صبره، عَرَفْناكَ رجُل المهمات الصعبة المتميّز بالانضباط والمناقبية، المعروف بالاستقامة والنزاهة وحُسن الخُلُق، الحاضر حيث تدعوه المسؤولية»، وأضاف: «خُتِمَ رفيق سلاحنا العميد صبره حياته العسكرية كما بدأها، وفيًا للبنان والمؤسسة العسكرية، ثابتًا في مواجهة الخطر، فكانت شهادته نتيجة عدوان إسرائيليّ غادرٍ وحشيٍ، يستهدف أرضنا وشعبَنا».

تشييع الشهيد حسين غزال

شيّعت قيادة الجيش وأهالي منطقة الشويفات الجندي الشهيد حسين غزال الذي استشهد بتاريخ ٦ / ٦ / ٢٠٢٦ جرّاء استهدافه بغارة إسرائيلية معادية على طريق الخردلي - كفرتبنيت (النبطية)، بحضور قائد الجيش بالنيابة اللواء الركن حسّان عوده. استُهلّ التشييع من أمام المستشفى العسكري المركزي، حيث أدّت ثلّة من الشرطة العسكرية وموسيقى الجيش التحية والتشريفات اللازمة، وجرى تقليد الشهيد أوسمة الحرب والجرحى والتقدير العسكري من الدرجة البرونزية.

إسرائيل تنفي توقُّفها عن تدمير البنى التحتية

واكد جيش العدو الإسرائيلي لصحيفة «هآرتس» انه مستمر في تدمير البنى التحتية جنوبي لبنان، نافيا تلقيه أي تعليمات لوقف ذلك.

كما اشار الجيش الإسرائيليّ الى انه هاجم نحو ١٥٠ بنية تحتية تابعة لحزب الله جنوبي لبنان نهاية الأسبوع.

ووفق إعلام إسرائيلي، احتل الجيش ٣ قرى إضافية في جنوب لبنان.

فيما اكد قائد عسكري إسرائيلي انه « لا يمكن تجريد حزب الله من سلاحه من دون احتلال كامل لبنان».

وفي المقابل، ابلغ مصدر إسرائيلي الصحيفة أن وقف عمليات هدم القرى أُدرج ضمن التفاهمات التي جرى التوصل إليها بين الجانبين اللبناني والإسرائيلي.

سموتريتش: الضاحية!

في تصعيد جديد بالمواقف الإسرائيليّة، كتبَ وزير مالية العدو يسرائيل سموتريتش عبر حسابه على «أكس»: «الضاحية!».

وفي تصريح سابق، توجّه سموتريتش إلى رئيس الوزراء الإسرائيلي بنيامين نتنياهو بالقول: «الردع يكون بإسقاط ١٠ مبانٍ مسيّرة الضاحية مقابل كل طائرة مسيّرة و١٠٠ مقابل كل واحدة تؤذي أحد جنودنا».

ونشر موقع والا الاسرائيلي، تقريراً نقلاً عن ضباط في الجيش الاسرائيلي، أن «قائد القيادة الشمالية، اللواء رافي ميلو، يضغط لتدمير البنية التحتية لحزب الله في النبطية جنوب لبنان».

مخزومي يلتقي مخاتير وفوج إطفاء بيروت

إستقبل النائب فؤاد مخزومي وفداً من فوج إطفاء بيروت، حيث جرى عرض لأوضاع الفوج واحتياجاته والتحديات التي تواجه عناصره في ظل الظروف الراهنة، إضافة إلى البحث في سبل تعزيز الجهوزية والإمكانات اللوجستية والتقنية بما يضمن سرعة الاستجابة وحماية المواطنين. أكدتُ خلال اللقاء أن دعم المؤسسات الخدماتية والأجهزة الميدانية في العاصمة يشكّل أولوية وطنية، مشيداً بالتضحيات الكبيرة والجهود الاستثنائية التي يبذلها عناصر فوج إطفاء بيروت في أداء رسالتهم الإنسانية والوطنية، والتي تستوجب إنصافهم وتقدير حقوقهم بما يليق بحجم تضحياتهم. كما شدّدتُ على ضرورة تحييد فوج إطفاء بيروت عن أي تجاذبات أو حسابات سياسية، فالعناصر الذين يضعون حياتهم في خدمة الناس يستحقون أن يكونوا موضع إجماع ودعم، بعيداً عن أي خلافات، مع التأكيد على أهمية توفير كل مقومات الدعم والتعاون لضمان استمرارية عمل الفوج ورفع مستوى الجهوزية لمواجهة مختلف الطوارئ والتحديات».

كما التقى مع عدد من مخاتير بيروت، «جرى عرض شامل للأوضاع الخدماتية والمعيشية في العاصمة، إضافة إلى بحث سبل تعزيز التنسيق والتعاون بين مختلف الجهات المعنية لتلبية الحاجات الأساسية وتحسين مستوى الخدمات. وقد عبّر المخاتير عن رغبتهم في تعزيز التعاون والعمل المشترك بما يساهم في دعم القضايا المحقّة لأهالي بيروت، وتطوير آليات التواصل والتنسيق بما يخدم المصلحة العامة ويعزز فعالية الاستجابة للاحتياجات المحلية».

دار الفتوى في البقاع تستضيف لقاءً اقتصادياً لدعم القطاعين الزراعي والصناعي

استضافت دار الفتوى في البقاع، برئاسة مفتي البقاع الشيخ الدكتور علي الغزاوي، لقاءً اقتصادياً جمع مدير عام وزارة الاقتصاد والتجارة محمد أبو حيدر مع مزارعي القمح وأصحاب معامل المعكرونة، بحضور النائب ياسين ياسين، والنائب السابق الدكتور عاصم عراجي، إضافة إلى عدد من المشايخ ومزارعين.

وأكد المفتي الغزاوي في كلمته أن المرحلة الحالية تتطلب قرارات حكومية داعمة للقطاعات الإنتاجية، لا سيما الزراعية والصناعية، معتبراً أن «القطاعين الزراعي والصناعي يشكلان أولوية في البقاع وفي مختلف المناطق اللبنانية، وهما العمود الفقري للاقتصاد الوطني».

ونوّه الغزاوي بخطوة اقتراب الدولة من الناس ومتابعة العمل الإداري ميدانياً، معتبراً أن التواصل المباشر مع المواطنين والقطاعات المنتجة ينعكس نتائج إيجابية على مختلف المستويات.

وخلال اللقاء، عرض أصحاب معامل الكرتون أبرز التحديات التي تواجههم، مطالبين بتشديد الحماية الجمركية في ظل الأضرار الناتجة عن دخول مئات الأطنان من المعكرونة و البضائع عبر الحدود من دون دفع الرسوم والضرائب المستحقة.

من جهته، تحدث مدير عام وزارة الاقتصاد محمد أبو حيدر عن «خارطة طريق اقتصادية للبقاع برعاية المفتي الغزاوي»، ناقلاً تحيات وزير الاقتصاد والتجارة عامر البساط.

وأشار أبو حيدر إلى أن الوزارة استقبلت أصحاب مصانع إنتاج المعكرونة، واصفاً هذا القطاع بـ«الواعد»، لافتاً إلى أن الوزارة نجحت في إقرار إجراءات حماية من المنتجات التركية، إلى جانب رفع معايير ومواصفات المنتجات المستوردة.

وقال:«عنوان لقاءاتنا هو الاستماع إلى الناس والعمل على معالجة مشكلاتهم»، مؤكداً التعاون مع مديرية الصناعة ورفع المطالب إلى مجلس الوزراء، إضافة إلى متابعة ملف الحماية من الجانب المصري في ظل اتفاقية التيسير العربية.

وشدد أبو حيدر على وقوف وزارة الاقتصاد إلى جانب أصحاب المصانع، معتبراً أنهم «مؤمنون بالدولة ويؤدون دوراً أساسياً في دعم الاقتصاد الوطني»، مؤكداً استمرار الوزارة في دعمهم ومواكبة مطالبهم.

واكد ايضا ابو حيدر على ان الوزارة تعمل ايضا على اقرار حماية لمصانع الكرتون في لبنان ومواجهة الاغراق الحاصل في لبنان بدون اي رادع.

المفتي الغزاوي وأبو حيدر يتوسطان النائب ياسين والنائب السابق عراجي ومشاركون في اللقاء

بنك عوده

بنك عوده ش م ل
الرأسمال: ل.ل. 992,878,257,468 مدفوع بكامله
الأموال الخاصّة المجمّعة: ل.ل.102,981,356,739,929
س.ت. 11347 بيروت - لائحة المصارف 56 - عضو في جمعيّة مصارف لبنان

App Store
Google play

خصائص النشاط المجمّع كما في نهاية آذار / مارس 2026[1]

- في حين تبقى الآفاق المستقبلية في لبنان رهن التطورات الأمنية ومضاعفات الحرب، يؤكّد بنك عوده التزامه، ضمن الإمكانات المتاحة، بسياسته القائمة على خدمة الاقتصاد الوطني، مع اعتماد نهج حذر يوازن بين دعم النشاط الاقتصادي والمحافظة على متانة مكانته المالية.

- **المساهمة في تمويل القطاعات الاقتصادية والأفراد وفق وتيرة مدروسة، من خلال الاستمرار في منح قروض جديدة،** ولو بوتيرة متباطئة مقارنةً بالعام السابق، في ظلّ انكماش النشاط الاقتصادي نتيجة الحرب وارتفاع المخاطر، ما يستوجب اعتماد معايير ائتمانية أكثر تشدداً.

- **تعزيز مروحة الخدمات الرقميّة من خلال منصّة "neo" ومنتجات البطاقات الائتمانية،** بما يتيح إنجاز العمليات المصرفية بسهولة ومرونة، ويساهم في تعزيز العمليات غير النقدية، مع الحفاظ على نمو في قاعدة المستخدمين.

- **مواصلة اعتماد سياسةٍ محافظة في إدارة السيولة والمخاطر،** من خلال الإبقاء على نسب سيولة تفوق المتطلبات الرقابية.

- **بلغ إجمالي الأرباح الصافية المجمّعة لبنك عوده 19.4 مليون دولار أميركي في الفصل الأول من العام 2026،** مع استمرار تخصيص جزء من النتائج التشغيليّة لتكوين مؤونات لمواجهة الأخطار والأعباء.

البيانات الماليّة وإيضاحاتها كما في نهاية آذار / مارس 2026 متوفرة على bankaudi.com.lb

النتائج المجمّعة غير المدقّقة كما في نهاية آذار / مارس 2026

وفقاً للمعايير الدوليّة للإفصاح المالي (IFRS)

بيان المركز المالي المجمّع

الموجودات	31/3/2026	31/12/2025
	(القيم بملايين الليرات اللبنانيّة)	
الصندوق ومؤسّسات الإصدار	826,334,737	869,316,542
الودائع لدى المصارف والمؤسّسات الماليّة	176,441,223	152,280,288
أدوات مشتقّات ماليّة	2,409,358	1,522,753
أسهم وحصص بالقيمة العادلة مقابل حساب الأرباح والخسائر	1,457,390	1,265,873
أدوات دين وموجودات ماليّة أخرى بالقيمة العادلة مقابل حساب الأرباح والخسائر	23,586,283	29,202,104
أسهم وحصص بالقيمة العادلة مقابل عناصر الدّخل الشامل الأخرى	10,893,599	12,520,120
أدوات دين وموجودات ماليّة أخرى بالقيمة العادلة مقابل عناصر الدخل الشامل الأخرى	32,247,990	29,867,524
صافي التسليفات والقروض للزبائن بالكلفة المطفأة	97,812,108	101,870,641
صافي التسليفات والقروض للجّهات المقرّبة بالكلفة المطفأة [1]	103,346	198,255
المدينون بموجب قبولات	438,207	791,633
أدوات الدين بالكلفة المطفأة [2]	108,632,142	113,033,994
أصول ثابتة ماديّة وحق استخدام الاصول المستأجرة	25,376,695	25,624,039
أصول ثابتة غير ماديّة	570,073	614,791
أصول مأخوذة إستيفاء لديون	4,852,019	4,852,019
موجودات أخرى	8,655,704	7,329,737
الشّهرة	3,099,016	3,145,119
مجموع الموجودات	**1,322,909,890**	1,353,435,432

[1] بلغت القروض الممنوحة للجهات المقربة مقابل ضمانات نقدية 87 مليار ل.ل

[2] يشمل سندات تمّ التفرّغ عن مخاطرها للزبائن بمبلغ 915 مليار ل.ل.

خارج الميزانيّة

	31/3/2026	31/12/2025
	(القيم بملايين الليرات اللبنانيّة)	
تعهّدات تمويل		
تعهّدات معطاة للمصارف والمؤسّسات الماليّة	5,988,807	8,797,883
تعهّدات للزبائن	20,255,828	19,083,645
تعهّدات ضمان		
تكفّل وكفالات وضمانات أخرى معطاة للمصارف والمؤسّسات الماليّة	428,101	439,219
تكفّل وكفالات وضمانات أخرى مستلمة من المصارف والمؤسّسات الماليّة	394,180	439,025
تكفّل وكفالات وضمانات معطاة للزبائن	17,694,763	17,958,422
تكفّل وكفالات وضمانات مستلمة من الزبائن	396,054,432	350,582,293
عمليّات بالعملات الأجنبيّة		
عملات أجنبيّة للإستلام	64,924,918	60,797,189
عملات أجنبيّة للتسليم	64,786,800	60,267,086
تعهدات على الأدوات الماليّة لأجل	**39,232,535**	20,686,633
حسابات الائتمان	**104,338,228**	102,306,550
خاضعة لتعليمات محدّدة	103,897,775	102,178,139
خاضعة لتوظيفات إستنسابيّة	440,453	128,411
موجودات حسابات إدارة الأموال	**666,916,034**	639,858,924
هيئات الاستثمار الجّماعي	**3,761,209**	2,407,979
ديون الزبائن الرديئة المنقولة للذكر الى خارج الميزانيّة خلال الفترة	-	-

المطلوبات وحقوق المساهمين

	31/3/2026	31/12/2025
	(القيم بملايين الليرات اللبنانيّة)	
المطلوبات		
مؤسسات الإصدار	2,401,998	2,429,270
المصارف والمؤسسات المالية واتفاقيات إعادة شراء	9,903,554	13,345,457
أدوات مشتقات مالية	2,354,597	1,144,106
الودائع وحسابات الزبائن الدائنة	1,128,522,641	1,152,575,994
ودائع وحسابات الجهات المقربة	1,289,440	1,417,033
تعهدات بموجب قبولات	438,207	791,633
مطلوبات اخرى	14,956,906	16,072,067
مؤونات لمواجهة الأخطار والأعباء	49,525,906	51,429,771
ديون مرؤوسة وما يماثلها	10,535,284	10,529,667
مجموع المطلوبات	**1,219,928,533**	1,249,734,998
حقوق المساهمين - حصّة المجموعة		
الرأسمال - أسهم عادية	982,859	982,859
الرأسمال - أسهم تفضيلية وما يماثلها	10,020	10,020
علاوات إصدار الأسهم العادية	902,290	902,290
علاوات إصدار الأسهم التفضيلية	894,480	894,480
المقدمات النقدية المخصصة للرأسمال	72,586	72,586
احتياطات غير قابلة للتوزيع (قانونية وإلزاميّة)	2,709,900	2,709,900
احتياطات حرة قابلة للتوزيع	43,453	43,453
الأدوات الرأسمالية المعاد شراؤها	(7,246)	(7,246)
أرباح مدورة	11,848,081	4,417,868
فائض إعادة تقييم العقارات	26,923,695	26,937,937
عناصر الاموال الخاصة الاخرى	5,288,969	6,881,715
فروقات تحويل العملات الأجنبية	51,570,534	52,418,302
نتائج الدورة المالية	1,735,647	7,430,212
مجموع حقوق المساهمين - حصة المجموعة	**102,975,268**	103,694,376
حقوق المساهمين - حصة حقوق الاقلية	**6,089**	6,058
مجموع حقوق المساهمين	**102,981,357**	103,700,434
مجموع المطلوبات وحقوق المساهمين	**1,322,909,890**	1,353,435,432

بيان الدخل المجمّع

	31/3/2026	31/3/2025
	(القيم بملايين الليرات اللبنانيّة)	
الفوائد والإيرادات المشابهة	4,080,140	5,238,057
ينزل: الضريبة على الفوائد	(59,251)	(132,172)
الفوائد والإيرادات المشابهة (بعد تنزيل الضريبة على الفوائد)	4,020,889	5,105,885
الفوائد والأعباء المشابهة	(436,503)	(541,067)
صافي الإيرادات من الفوائد	**3,584,386**	4,564,818
الإيرادات من العمولات	3,449,784	2,908,055
الأعباء من العمولات	(617,091)	(448,709)
صافي العمولات	**2,832,693**	2,459,346
صافي (خسائر) أرباح عمليات الادوات المالية المصنفة بالقيمة العادلة مقابل حساب الأرباح والخسائر	(726,372)	4,210,623
صافي (خسائر) أرباح الاستثمارات المالية	(2,713)	-
إيرادات تشغيليّة أخرى	1,089,333	13,180
مجموع الإيرادات التشغيليّة	**6,777,327**	11,247,967
(مؤونة الخسائر) إسترداد الائتمانيّة المتوقّعة	(52,322)	1,369
صافي الإيرادات التشغيليّة	**6,725,005**	11,249,336
أعباء المستخدمين وملحقاتها	(2,642,731)	(2,257,581)
مصاريف إداريّة وأعباء تشغيليّة أخرى	(1,799,442)	(8,432,809)
مخصّصات استهلاكات ومؤونات الأصول الثابتة الماديّة وحق استخدام الأصول المستأجرة	(199,523)	(185,030)
إطفاء الأصول الثابتة غير الماديّة	(87,638)	(40,662)
مجموع الأعباء التشغيليّة	**(4,729,334)**	(10,916,082)
الأرباح التشغيلية	**1,995,671**	333,254
صافي (خسائر) أرباح أو بيع أو استبعاد الموجودات الأخرى	(2,385)	58,352
النتائج قبل الضريبة	**1,993,286**	391,606
الضريبة على الأرباح	(257,602)	(239,720)
النتيجة بعد الضريبة	**1,735,684**	151,886
النتيجة بعد الضريبة للنشاطات المتوقّفة أو قيد التصفية	-	(151,856)
النتائج الصافية	**1,735,684**	30
النتائج الصّافية - حصّة الأقليّة	37	31
النتائج الصّافية - حصّة المجموعة	1,735,647	(1)
حصّة السهم العادي من الأرباح ل.ل.	**2,954**	-
حصّة السهم العادي من الأرباح الناتجة عن النشاطات العاديّة ل.ل.	**2,954**	259
حصّة السهم العادي من الأرباح (الخسائر) الناتجة عن النشاطات المتوقفة أو قيد التصفية ل.ل	-	(259)

[1] إخلاء مسؤوليّة: تمّ نشر الأرقام المرفقة التزاماً بمتطلّبات النشر التنظيميّة للمصارف العاملة في لبنان. لا يجوز الاعتماد على هذه الأرقام في اتّخاذ القرار، وينبغي قراءتها بالاقتران مع المجموعة الكاملة للبيانات الماليّة والإفصاحات ذات الصلة كما هي منشورة على الموقع الإلكتروني للبنك (يُرجى الرجوع إلى التقرير السنوي لعام 2025).

وزير الزراعة شارك في مؤتمر «Zero Waste Forum» في تركيا

الوزير هاني ونظيره التركي

شارك وزير الزراعة الدكتور نزار هاني في أعمال مؤتمر Zero Waste Forum الذي تنظمه وزارة الزراعة والغابات التركية بالتعاون مع Zero Waste Foundation، برعاية السيدة الأولى في الجمهورية التركية السيدة إمينه أردوغان وحضورها، وبمشاركة واسعة من الوزراء والمسؤولين والخبراء وممثلي المنظمات الدولية من مختلف دول العالم.

وشكّل المؤتمر منصة دولية لتبادل الخبرات حول الإدارة المستدامة للموارد الطبيعية، والحد من الهدر، وتعزيز الاقتصاد الدائري، ودعم السياسات الزراعية والبيئية التي تسهم في تحقيق أهداف التنمية المستدامة وتعزيز الأمن الغذائي وحماية النظم البيئية.

وعلى هامش المؤتمر، عقد الوزير هاني لقاءً مع وزير الزراعة والغابات التركي إبراهيم يوماكلي، بحضور سفير لبنان لدى تركيا السيد منير عانوتي، ومستشارة وزير الزراعة السيدة سوسن أبو فخر الدين، إلى جانب عدد من المديرين العامين والمسؤولين المختصين من الجانب التركي.

وفي مستهل اللقاء، أعرب الوزير هاني عن شكره وتقديره للجمهورية التركية على دعمها المتواصل للبنان ووقوفها إلى جانبه في مواجهة تداعيات الحرب الأخيرة، وما نتج عنها من أضرار جسيمة طالت القطاع الزراعي والمجتمعات الريفية والبنية التحتية الزراعية في عدد من المناطق اللبنانية.

كما استعرض الوزير هاني حجم الخسائر التي تكبدها المزارعون اللبنانيون، ولا سيما في المناطق الأكثر تضرراً، مشيراً إلى الحاجة الملحّة لتعزيز قدرات القطاع الزراعي على التعافي والصمود. وفي هذا الإطار، طلب دعماً عينياً يشمل الأسمدة الزراعية والأعلاف وأنظمة الري الحديثة والمعدات والآليات الزراعية، بما يساهم في مساندة المزارعين واستدامة الإنتاج الزراعي وتحسين الأمن الغذائي.

وتناول اللقاء آفاق تطوير التعاون الزراعي بين لبنان وتركيا، حيث تم الاتفاق على المباشرة بإعداد اتفاقية تعاون زراعي ثنائية تشمل مجموعة من المجالات ذات الاهتمام المشترك، وفي مقدمتها حماية الغابات وإدارتها المستدامة والوقاية من حرائق الغابات والاستفادة من الخبرات التركية المتقدمة في هذا المجال، إضافة إلى تعزيز التعاون في قطاع الثروة السمكية وتربية الأسماك البحرية وتطوير مشاريع الاستزراع السمكي، بما يسهم في دعم الأمن الغذائي وتنمية الاقتصاد الريفي وخلق فرص جديدة للمجتمعات المحلية.

وأكد الجانبان أهمية تعزيز الشراكة الزراعية بين البلدين وتوسيع مجالات التعاون الفني والعلمي وتبادل الخبرات والتقنيات الحديثة، بما يخدم التنمية الزراعية المستدامة ويعزز قدرة القطاع الزراعي على مواجهة التحديات البيئية والاقتصادية المتزايدة.

ملفات الغاز مدار بحث بين الصدي ووفد IFC والقائم بالأعمال السوري

الوزير الصدي مستقبلاً القائم بأعمال سفارة سوريا إياد الهزاع

إستقبل وزير الطاقة والمياه جو الصدي وفداً من مؤسسة التمويل الدولية IFC والتي هي عضو في مجموعة البنك الدولي ضم: المدير خواجة أفتاب، مدير مكتب بيروت إزريكي أرماس، المدير الإقليمي للاستشارات المتعلقة بالشراكات بين القطاعين العام والخاص وتمويل المشاريع مايكل أوباغي والمسؤول الاستثماري مازن السعد. خصص اللقاء لبحث التطورات والتقدم في ما يتعلق بإنشاء محطة تغويز FSRU وبإستقدام الغاز لتشغيل معمل دير عمار لتوليد الطاقة وتشجيع المستثمرين على انشاء معمل ثان حديث على الغاز في دير عمار.

كما التقى الصدي القائم بأعمال سفارة الجمهورية العربية السورية في لبنان إياد الهزاع وتناول البحث التعاون القائم بين البلدين وخصوصاً في مجالات إستجرار الطاقة والغاز.

حبيب هنّأ سلام بافتتاح مطار القليعات: إضافة نوعية

هنّأ رئيس مجلس الإدارة المدير العام لمصرف الإسكان أنطوان حبيب، في بيان، رئيس مجلس الوزراء الدكتور نواف سلام بافتتاح مطار القليعات تمهيداً لإعادة تشغيله «في خطوة وطنية بارزة تعكس توجهاً عملياً نحو تعزيز البنية التحتية وتفعيل المرافق الحيوية في البلاد».

وإذ أكد حبيب أن «وصول الرحلة الافتتاحية التجريبية إلى مدرج المطار، وعلى متنها دولتكم ومعالي وزير الأشغال العامة والنقل الأستاذ فايز رسامني، شكل إعلاناً واضحاً لانطلاق الورشة التنفيذية الفورية»، رأى أن «هذا الإنجاز يشكّل إضافة نوعية إلى البنية التحتية في لبنان، لما له من دور في دعم الحركة الاقتصادية، وتوسيع فرص الاستثمار، وتعزيز قطاعات النقل والتجارة والسياحة، بما ينعكس إيجاباً على التنمية في الشمال وعكار بشكل خاص وعلى الاقتصاد الوطني عموماً، كما يعكس المشروع التزاماً واضحاً بخيار الإنماء المتوازن وتفعيل حضور الدولة في مختلف المناطق اللبنانية».

وختم حبيب: «أبارك لدولتكم هذا الإنجاز الوطني، وأتمنى لكم دوام التوفيق والنجاح في متابعة مسيرة العمل والإصلاح لما فيه خير لبنان وشعبه».

مصرف الإسكان يضيء يوبيله الذهبي على مقرّه الرئيسي

لمناسبة مرور ٥٠ سنة على تأسيسه، أضاء مصرف الإسكان BDH الواجهة الخارجية لمقرّه الرئيسي في وسط بيروت، وعُلقت في وسطها لوحة تحمل شعار «اليوبيل الذهبي» مُضاء، وذلك للمرة الأولى في تاريخ المصرف.

وتوجّهت إدارة مصرف الإسكان بالتهنئة إلى «عائلة المصرف وجميع أصدقائه وكل مَن ساهم في تنفيذ هذه اللوحة وتركيبها».

رياضة

إرتياح مصري لجهوزية صلاح

أعرب حسام حسن مدرب مصر عن حزنه على خسارة المنتخب ٢ - ١ من البرازيل في آخر مباراة ودية قبل انطلاق كأس العالم لكرة القدم، لكنه شدّد على أنه راضٍ عن أداء اللاعبين رغم الهزيمة.

وشارك القائد محمد صلاح الذي لعب موسمه الأخير مع ليفربول الإنكليزي، بالشوط الثاني بعد تعافيه من الإصابة، وقال حسن عنه: «خضع صلاح لبرنامج تأهيلي مع ليفربول ثم مع المنتخب، وهو جاهز الآن للمباريات».

وأضاف مدرب مصر، الذي شارك مع الفريق بصفته لاعباً في كأس العالم ١٩٩٠: «أنا سعيد بالتجارب الأخيرة للمنتخب، بعد الفوز على السعودية وروسيا، والتعادل مع إسبانيا».

وافتتح برونو غيمارايش التسجيل للبرازيل، لكن مصر تعادلت سريعاً عبر مصطفى عبد الرؤوف (زيكو). وضغطت البرازيل بشراسة في الشوط الثاني، لينجح البديل إندريك في تسجيل هدف الفوز، في الدقيقة ٥٢. وقال حسن: «لا أحب الخسارة، وحزين على الهزيمة ضد البرازيل رغم أنه واحد من أكبر المنتخبات في العالم». وأضاف: «واجهنا منتخباً قوياً ومميزاً في المباراة الأخيرة قبل كأس العالم». وتستهل مصر مشوارها في المجموعة السابعة بكأس العالم بمواجهة بلجيكا يوم ١٥ حزيران، قبل أن تواجه نيوزيلندا ثم إيران. وأضاف حسن: «مباراة بلجيكا الأولى في كأس العالم صعبة للغاية، و ا لمجموعة قوية ومتشابكة». كما أشاد بمستوى زيكو، الذي سجله هدف الثاني مع منتخب مصر في مباراته الثانية مع الفريق، بعد أن سجل هدف الفوز ١ - صفر على روسيا في المباراة الودية الماضية. وقال: «سعيد بأداء زيكو وأنتظر منه المزيد. أبحث دائماً عن أفضل اللاعبين لتدعيم المنتخب، ونفتقد إسلام عيسى ومحمد حمدي للإصابة. هناك لاعبون كثيرون مميزون ولكن أضم اللاعب المناسب للمنتخب والمباريات وفقاً لكل مرحلة».

قلق بالمنتخب الأرجنتيني

قال ليونيل سكالوني، المدير الفني لمنتخب الأرجنتين، بأنه لا يريد إثارة القلق قبيل مباراة فريقه الافتتاحية، لكنه اعترف بأن «كثيراً من اللاعبين ليسوا جاهزين بنسبة ١٠٠ في المائة» للدفاع عن لقب المونديال.

وشاهد ليونيل ميسي فوز منتخب بلاده على هندوراس ٢-٠ ودياً، في تكساس من مقاعد البدلاء، علماً انه عانى مؤخراً من إصابة في عضلة الفخذ، وقال سكالوني انه: «يحرز تقدماً جيداً، تدرب بالفعل بشكل جزئي مع الفريق، وهذا أمر ممتاز، ويبقى أن نرى ما إذا كان ميسي سيشارك بالمباراة الودية الأخيرة ضد المنتخب الآيسلندي أم لا».

تأشيرات مقيدة للايرانيين

قال السفير الإيراني لدى المكسيك أبو الفضل بسنديدة، إن لاعبي منتخب بلاده لن يسمح لهم بدخول الولايات المتحدة إلا في يوم مبارياتهم بكأس العالم، وقال: «يمكنهم الدخول في الصباح وفي اليوم نفسه يتعين عليهم المغادرة».

محمد صلاح

كما أخبر بسنديدة الصحافيين في تيخوانا، أن ما مجموعه ١٥ مسؤولاً من الاتحاد الإيراني لكرة القدم لم يحصلوا بعد على تأشيرات لدخول الولايات المتحدة لحضور كأس العالم الذي يبدأ يوم الخميس المقبل.

سعد: تتويج جويا المقبل سيكون بالجنوب

فريق جويا متوجاً بكأس الاضحى (طلال سلمان)

اعتبر الرئيس التنفيذي لنادي جويا باسل سعد، ان الفرحة بتتويج فريقه بدورة كأس الاضحى لكرة القدم منقوصة، وسأل الله الرحمة للشهداء والشفاء للجرحى،واعداً جماهير النادي الجنوبي بان التتويج المقبل سيكون في ارضهم.

وتوج جويا، باللقب بفوزه على فريق النجمة بنتيجة (٢-٠)، سجلهما حسن معتوق بركلة جزاء وكيتوا، بالمباراة النهائية التي اجريت السبت على ملعب الصفاء.

وشكر سعد نادي الصفاء منظم الدورة عبر رئيسه رياض عطلله على التنظيم الجيد، وعلى اعادة الحياة لهذه الدورة التي شارك فيها جويا للمرة الأولى: «الحمدالله وفقنا وفزنا، الحمدالله على كل شيء، نعد جمهورنا ان التتويجات المقبلة ستكون ببلدهم جويا، على ارض الجنوب الطاهرة».

وصحيح ان اللقب غير رسمي، والدورة في الاجمال تندرج بسياق التحضير، الا ان الفوز بلقبها يشكل جرعة معنوية قبيل استئناف الدوري الخميس المقبل، خاصة انها جمعت متنافسين رئيسيين على اللقب.

وكان النجمة وصل الى المباراة النهائية بعد تصدره اندية المجموعة الأولى، بينما تزعم الفريق الجنوبي المجموعة الثانية، وكان من المقرر ان يخوض الثنائي الدور نصف النهائي يوم الاربعاء المنصرم، لكن انسحاب ناديي العهد والانصار تواليا، دفع اللجنة المنظمة الى اعتماد تأهلهما مباشرة للمباراة النهائية.ويشار ان النجمة يحمل الرقم القياسي في عدد مرات الفوز بلقب الدورة التي انطلقت عام ١٩٧٣ حيث توج بـ٤ مناسبات سابقة، بينما توج جويا الرياضي بباكورة القابه بين الكبار في موسمه الاول معهم.

متفرقات رياضية

□ مجاعص يعتذر لفتحي

اعتذر مدرب هومنتمن، جو مجاعص من المصري حمد فتحي، لاعب ارتكاز فريقه لكرة السلة، بعدما وجه اليه عبارات قاسية وان بشكل غير مباشر، عقب الخسارة امام الحكمة ١١٨-٩٨ بفاينال ٨ بطولة لبنان، وقال انه لاعب طويل «عالفاضي» وان المجموعة لا تستفيد منه، لا بالمتابعات ولا بالبلوك شوت، وقال مجاعص انه يعتذر عن تعبيره واجهار مشاعره. وأنه لم يسبق منه تفريغ غضبه على لاعبيه، مؤكداً ان هدفه كان تحفيز حمد فتحي وتالياً التألق.

□ ذهبية اوروبية للشايب

أحرزت اللاعبة أكولينا الشايب الميدالية الذهبية ببطولة أوروبا المفتوحة للجودو في استونيا، بعدما تفوقت بوزن تحت ٧٨ كلغ، حيث فازت في مباراتها الأولى على اللاعبة البولندية بالضربة القاضية، ثم على اللاعبة الأوكرانية بالضربة القاضية قبل أن تحسم المباراة النهائية أمام لاعبة كرواتية لتتوج بالميدالية الذهبية.

□ انتصار جديد لأنتونيلي

رفع كيمي أنتونيلي، متصدر بطولة العالم لسباقات فورمولا ١ للسيارات سلسلة انتصاراته إلى ٥ سباقات، بفوزه بسباق جائزة موناكو الكبرى الفوضوي، ووسع الإيطالي (١٩ عاماً) الفارق بعد انطلاقه من المركز الأول بسيارة مرسيدس، لكن هذا التقدم تبخر عقب رفع العلم الأحمر في وقت متأخر من السباق لفحص تضرر سطح المنعطف الأخير بعد حادث أدى إلى خروج شارل لوكلير سائق فيراري.

□ استنفار بسبب ترمب

ستفرض مجموعة من الإجراءات الأمنية المشددة، تتضمن إغلاق الطرق وحظر دخول الحقائب، على المشجعين المتوجهين إلى ملعب ماديسون سكوير غاردن الاثنين، مع وصول الرئيس الأميركي دونالد ترمب إلى قلب مانهاتن لمشاهدة مباراة نيويورك نيكس الذي يتقدم ٢-٠ بسلسلة من ٧ مباريات ضد ضيفه سان أنطونيو سبيرز، بالمواجهة الثالثة من سلسلة نهائي دوري كرة السلة المحلي للمحترفين.

□ أندرييفا اصغر متوجة

توجت الروسية ميرا أندرييفا (١٩ عاماً) بلقب بطولة فرنسا المفتوحة للتنس، لتحصد لقبها الأول بالبطولات الأربع الكبرى، بتغلبها على البولندية مايا تشوالينسكا المصنفة ١١٤ عالمياً، بواقع (٦-٣ و٦-٢) في ساعة و٢٢ دقيقة، على ملعب «فيليب شاترييه» في النهائي، وأصبحت أصغر بطلة في فردي السيدات تحرز لقب البطولة.

□ الفوز الـ١٠٠ لماركيز

حقق مارك ماركيز، متسابق فريق دوكاتي، الانتصار رقم ١٠٠ في مسيرته عبر كل الفئات، بعد فوز بطل العالم سبع مرات بسباق جائزة المجر الكبرى ضمن بطولة العالم للدراجات النارية على حلبة بالاتون بارك.

إعلام تبليغ

الموضوع: تبليغ

تدعو وزارة المالية- مديرية المالية العامة - مديرية الضريبة على القيمة المضافة – مصلحة العمليات – دائرة خدمات الخاضعين، المكلفين الواردة أسماءهم في الجدول أدناه للحضور إلى دائرة التحصيل في مديرية الضريبة على القيمة المضافة، مبنى وزارة المالية، قرب قصر العدل - شارع كورنيش النهر- بيروت، لتبلغ البريد المذكور تجاه اسم كل منهم خلال مهلة ثلاثين يوماً من تاريخ نشر هذا الإعلام، وإلا يعتبر التبليغ حاصلاً بصورة صحيحة بعد انتهاء مهلة المراجعة المشار إليها أعلاه، علماً أنه سيتم نشر هذا الإعلام على الموقع الإلكتروني الخاص بوزارة المالية:

اسم المكلف	رقم المكلف	رقم البريد المضمون	تاريخ الزيارة الثانية	تاريخ لصق LIPANPOST
محطة عدوان (ايلان عدوان)	294273	RR236337719LB	13/06/2025	31/07/2025
شركة بي أن دي ش.م.م.		RR236339459LB	18/06/2025	29/07/2025
نصير انجينيرنغ اند كونتراكتنغ ش.م.م.		RR236339745LB	18/06/2025	29/07/2025
اترنوس (ليزيان جورج غيزولفي حداد)	242248	RR236340369LB	18/06/2025	29/07/2025
شركة ايفنت بوكس ش.م.ل.		RR238738595LB	20/06/2025	29/07/2025
شركة ايلي والان الحاج		RR238738618LB	18/06/2025	01/08/2025
الترونيكس انجنيرينغ ش.م.م.		RR238738927LB	18/06/2025	29/07/2025
سويتش ش.م.م.		RR238739145LB	17/06/2025	29/07/2025
GSA EEC ش.م.م.		RR238739193LB	17/06/2025	29/07/2025
TENشركة نبيل التن و شركاه BUILDERS		RR238739397LB	13/06/2025	29/07/2025
شركة الشمس اكسبرس ش.م.م		RR238739675LB	16/06/2025	31/07/2025
شركة لقمة علبلدي كافيه ش م م		RR238739701LB	18/06/2025	29/07/2025
سيكرتس لبنان ش م ل		RR238739729LB	20/06/2025	29/07/2025
شركة اكتيف بوريفيكايشن ش م م		RR238740072LB	19/06/2025	29/07/2025
شركة شبلي للتعهدات ش.م.م	7398	RR238740673LB	20/06/2025	29/07/2025
غرافيتي	54377	RR238740815LB	20/06/2025	30/07/2025
شركة ابناء انيس هلال للصناعة والتجارة	71593	RR238740832LB	19/06/2025	30/07/2025
ابو جودة اخوان	84683	RR238740850LB	19/06/2025	30/07/2025
مؤسسة طانيوس بشارة الحاج للنقليات	89000	RR238741064LB	18/06/2025	01/08/2025
وانليان اخوان	78669	RR238741682LB	18/06/2025	29/07/2025
شركة انينكس لتصنيع الالبسة والتجارة	86648	RR238741705LB	18/06/2025	29/07/2025
وارطان طانيل طانليان	166802	RR238741815LB	18/06/2025	30/07/2025
Origin Circle ش.م.م		RR238741869LB	20/06/2025	29/07/2025
شركة دوده فيرميكالتشور سوليوشنز ش.م.م.		RR238741965LB	16/06/2025	29/07/2025
لوسي وديع ابي شاكر		RR238741974LB	18/06/2025	29/07/2025
PUBLIC ARENAبابليك اارينا ش.م.م SARL	101983	RR238741988LB	18/06/2025	29/07/2025
مكتبة سلكسيون	94912	RR238742008LB	16/06/2025	29/07/2025
شركة الصباغ انتر برايزز (ت)	87723	RR238742087LB	20/06/2025	29/07/2025
روز وفير	95431	RR238742100LB	20/06/2025	29/07/2025
الشركة اللبنانية الموحدة ش.م.ل	4954	RR238742365LB	18/06/2025	29/07/2025
شركة رويال ريزيدانس ش.م.ل	5720	RR238742379LB	20/06/2025	29/07/2025
الشركة اللبنانية الموحدة للمقاولات ش.م.ل	7161	RR238742396LB	19/06/2025	29/07/2025
محمد عبد الرحمن (ريان)	86226	RR238742674LB	18/06/2025	29/07/2025
شركة قطع الغيار الالكترونية اليابانية ش.م.م	100647	RR238742691LB	19/06/2025	29/07/2025
سمر الجمل		RR238742745LB	19/06/2025	29/07/2025
مكستات للتجارة العامة		RR238742762LB	20/06/2025	29/07/2025
شركة اسكوت ش.م.م	454	RR238742802LB	20/06/2025	29/07/2025
شركة ادارات مانجمانت ش.م.ل	1915	RR238742816LB	18/06/2025	29/07/2025
طندم للانابيب ش.م.ل (الشركة اللبنانية النمساوية سابقا)	3711	RR238742833LB	19/06/2025	29/07/2025
معوض بزنس اسوسياتس ش.م.ل	6970	RR238742864LB	18/06/2025	29/07/2025
انطوان يوسف نخلة	34496	RR238742904LB	20/06/2025	29/07/2025
صيدلية لبنان الجديد (بارعة جنيد دياغ)	47400	RR238742921LB	19/06/2025	29/07/2025
المؤسسة اللبنانية للمناشير والشفرات	62969	RR238742949LB	19/06/2025	29/07/2025
مطعم سوشي بار ش.م.م	63279	RR238742952LB	20/06/2025	29/07/2025
ايرما اند كو ش.م.ل		RR238743025LB	20/06/2025	29/07/2025
محمد محمد عزمي زيتونة		RR238743051LB	19/06/2025	29/07/2025
شركة اوكتوغون ش.م.ل.	98548	RR238743096LB	17/06/2025	29/07/2025
مؤسسة ايلي صوما للتجارة العامة بواسطة وكيل التفليسة المحامي بلال ابو ضاه	220359	RR238743198LB	17/06/2025	29/07/2025
احمد رافت علم الدين	218407	RR238743215LB	18/06/2025	29/07/2025
مؤسسة بسام مالك للتجارة	175310	RR238743269LB	18/06/2025	29/07/2025
Squares ltdشركة سكويرز ش.م.م		RR238743388LB	20/06/2025	29/07/2025
محمد علي فتاح وشركاه		RR238743391LB	18/06/2025	29/07/2025
اد بوكس ش.م.م	709248	RR238743414LB	20/06/2025	29/07/2025
سليم اند لايت ش.م.م		RR238743428LB	20/06/2025	29/07/2025
شركة ساسين غروب		RR238743520LB	19/06/2025	29/07/2025
جو فادي البريدي		RR238743547LB	17/06/2025	29/07/2025
ميغامارت ش.م.ل		RR238743564LB	19/06/2025	29/07/2025
شركة حكيم غروب ش.م.م.		RR238743578LB	19/06/2025	29/07/2025
واكيم مخلوف T.J		RR238743652LB	19/06/2025	29/07/2025
ريغولات مينا ش.م.ل.		RR238743666LB	19/06/2025	29/07/2025
شركة شوكولا دراجيه وكومباني ش م م		RR238743785LB	19/06/2025	29/07/2025
الشركة المتحدة للصناعة والتجارة ش م م بواسطة وكيل التفليسة المحامية سوسن مراد بصفتك		RR238743808LB	19/06/2025	29/07/2025
شركةA.J.R s.a.l		RR238743856LB	19/06/2025	29/07/2025
ماركو التجارية (اواديس ارتين مارقاريان)		RR238743900LB	19/06/2025	29/07/2025
هلثي فود ش.م.ل		RR238743927LB	19/06/2025	29/07/2025
اش اي اي ش.م.م		RR238743989LB	19/06/2025	29/07/2025
ليفينغ كولورز ش.م.ل. بواسطة وكيل التفليسة المحامي عطارد عبد الله		RR238743992LB	19/06/2025	29/07/2025
الكترو اوتو ش.م.م		RR238744074LB	19/06/2025	29/07/2025
ELNA S.A.R.Lشركة النا ش.م.م	203618	RR238744128LB	18/06/2025	29/07/2025
ليف لايف ش م م		RR238744220LB	19/06/2025	29/07/2025
ترمل بلاستيك		RR238744304LB	18/06/2025	29/07/2025
ج س ن غروب ش م م		RR238744397LB	19/06/2025	29/07/2025
سمارت الكتريك ابليانسز ش.م.م بواسطة وكيل التفليسة	205936	RR238744573LB	19/06/2025	29/07/2025
فرحات اسعد عواد	196182	RR238744613LB	19/06/2025	29/07/2025
شركة ميغا كومبيوترسيتي ش.م.م	200224	RR238744635LB	19/06/2025	29/07/2025
انطوان زوين	163436	RR238744689LB	19/06/2025	29/07/2025
سي ام سي دي رافينا- فرع لبنان		RR238744701LB	20/06/2025	29/07/2025
شركة هبركو ش.م.م	102840	RR238744715LB	19/06/2025	29/07/2025
ذي بوكس برودكشن ش.م.ل		RR238744865LB	18/06/2025	29/07/2025
مؤسسة كوجوكم (محمد صبح علي كوجك)	922185	RR238744967LB	18/06/2025	29/07/2025
ليبانام للمقاولات والتجارة العامة والاستيراد والتصدير		RR238745145LB	18/06/2025	29/07/2025
LIFE LONGلايف لونغ	13335	RR238745313LB	18/06/2025	29/07/2025
شركة الأعمال التجارية المتحدة - ريوآس ش.م.م	138303	RR238745375LB	20/06/2025	29/07/2025
شركة الخرضوات الحديثة	181231	RR238745477LB	20/06/2025	29/07/2025
شركة الصقر	186937	RR238745534LB	18/06/2025	06/08/2025
شركة دار السياحة والسفر ش.م.م	189361	RR238745548LB	18/06/2025	29/07/2025
بارتر كارد لبيانون ش.م.ل	190096	RR238745565LB	18/06/2025	29/07/2025
انستاسيا للنقل السياحي ش م م	198217	RR238745605LB	18/06/2025	29/07/2025
اطلس القارات للمقاولات ش.م.م		RR238745715LB	20/06/2025	29/07/2025
كلي خليل		RR238745772LB	20/06/2025	29/07/2025

شركة سيستم اكويبمنت تيليكوميونيكشن سرفيس ش.م.ل	9215	RR238745865LB	20/06/2025	29/07/2025
محطة بدران	59985	RR238746061LB	20/06/2025	29/07/2025
اتش ام بي ار للصناعة والتجارة ش.م.ل.	253177	RR238746075LB	20/06/2025	29/07/2025
شركة المتخصصون للهندسة والمقاولات ش.م.ل	9569	RR238746455LB	19/06/2025	29/07/2025
شركة اشادية ١٠٦٣ ش.م.ل	2026	RR238746509LB	20/06/2025	29/07/2025
اكتل للتجارة العام ش.م.م.		RR238746512LB	19/06/2025	29/07/2025
شركة صوفيل كاترينغ ش.م.ل	3311	RR238746588LB	20/06/2025	29/07/2025
يونيلكس ش م ل	7611	RR238746605LB	19/06/2025	29/07/2025
Barcooling S.A.R.Lبركولينغ ش.م.م.		RR238746702LB	19/06/2025	29/07/2025
Restaurant Arax - Falafel Arax sarl		RR238746852LB	19/06/2025	29/07/2025
حسن احمد السحمراني		RR237679330LB	28/07/2025	19/08/2025
آل تابيو ش م م		RR237679357LB	28/07/2025	19/08/2025
جي اند جي- مارون جرجس ابو رجيلي		RR237679405LB	28/07/2025	19/08/2025
سبارکل غروب ش.م.م		RR237679670LB	28/07/2025	19/08/2025
ديجيتال ايميج سوليوشنز ش.م.ل	255271	RR237681191LB	25/07/2025	19/08/2025
معرض دامرجي لبيع سيارات والحدادة والبويا		RR237682625LB	31/07/2025	19/08/2025
MAGIDCO S.A.R.Lمجيدكو ش.م.م		RR235858979LB	15/07/2025	08/08/2025
شركة كواليتي تراست ش.م.ل.		RR235860561LB	15/07/2025	08/08/2025
شركة مامكو / مقاولون عامون/ ش.م.م	9718	RR235860575LB	15/07/2025	11/08/2025
داود لتوزيع الكومبيوتر		RR235860632LB	09/07/2025	08/08/2025
كرم خليل كرم		RR235860748LB	11/07/2025	08/08/2025
شركة كواترو مارين ش.م.م	2019	RR235860782LB	14/07/2025	08/08/2025
محلات الياس صحناوي واولاده ش.م.ل	2079	RR235860796LB	15/07/2025	08/08/2025
شركة عثمان مكاوي واولاده ش.م.ل	2482	RR235860805LB	15/07/2025	08/08/2025
شركة شوكولا لبنان ش.م.م	3682	RR235860819LB	15/07/2025	08/08/2025
شركة سوبرماركت عكار ش.م.م	107718	RR235860884LB	14/07/2025	08/08/2025
شركة فايف ام ش.م.م	123538	RR235860915LB	14/07/2025	08/08/2025
شركة روبريكو ش.م.م.	133397	RR235860972LB	14/07/2025	08/08/2025
باستا كوميديا -بيروت ش.م.م	142832	RR235860990LB	14/07/2025	08/08/2025
الشركة الفرنسية اللبنانية للتجهيزات ش.م.م	147963	RR235861010LB	15/07/2025	11/08/2025
حلويات لبنان ش م م		RR235861071LB	14/07/2025	08/08/2025
عماد احمد المحمود		RR235861099LB	14/07/2025	11/08/2025
فلامينا -جورج ارسلانيان وشركاه- توصية بسيطة بواسطة وكيل التفليسة المحامي بولين حلو	180874	RR235861139LB	16/07/2025	08/08/2025
شركة الامانة العربية ش.م.م	185239	RR235861156LB	11/07/2025	08/08/2025
مؤسسة جرجس ناكوزي للتجارة والتعهدات (ورثة جرجس يوسف الناكوزي	185263	RR235861160LB	15/07/2025	08/08/2025
محطة انطلياس للمحروقات	185975	RR235861173LB	14/07/2025	08/08/2025
BUSCA SALشركة بوسكا ش.م.ل	195493	RR235861200LB	14/07/2025	08/08/2025
شركة لوازم البناء "باكو" حبيب عقل وشركاؤه	198868	RR235861235LB	15/07/2025	08/08/2025
المكتب الدولي للتجارة ش م م		RR235861244LB	15/07/2025	08/08/2025
مؤسسة انطوان الياس ابو شديد	73151	RR235861289LB	15/07/2025	08/08/2025
شركة الات المكاتب واللوازم والخدمات "اوماس" الشرق الاوسط	7939	RR235861292LB	15/07/2025	11/08/2025
شركة اريليفا ش.م.م	8277	RR235861346LB	16/07/2025	12/08/2025
شركة بوا دافريك ش.م.م	8501	RR235861363LB	15/07/2025	11/08/2025
شركة توزيع ش.م.م	8522	RR235861377LB	15/07/2025	11/08/2025
كومبيوتر ايدج بروادكتس كاب ش.م.م بواسطة وكيل التفليسة	8546	RR235861385LB	15/07/2025	08/08/2025
شركة المواد الغذائية للتجارة (سباكو) ش.م.م	8573	RR235861403LB	15/07/2025	11/08/2025
شركة كومات ش.م.م	10465	RR235861465LB	16/07/2025	08/08/2025
شركة فيلم وركس ش.م.م	11672	RR235861505LB	14/07/2025	08/08/2025
شركة شارل خرياطي الكتريكال ترايدنغ اند كنتركتنغ ش.م.م	11772	RR235861522LB	14/07/2025	08/08/2025
شركة جاتاميد ش.م.م	11790	RR235861536LB	16/07/2025	12/08/2025
شركة رنيه ساروفيم وولده ش.م.م	11986	RR235861553LB	14/07/2025	11/08/2025
بوتيك آريف	73266	RR235861655LB	15/07/2025	12/08/2025
مؤسسة داني حداد بواسطة وكيل التفليسة المحامي عماد فارس	76059	RR235861672LB	14/07/2025	08/08/2025
سارتوريا بواسطة وكيل التفليسة المحامي مايا معوض	83419	RR235861712LB	14/07/2025	08/08/2025
ميشال فاضل	85270	RR235861730LB	14/07/2025	08/08/2025
لايت هاوس (الضيقة وشركاه)	86992	RR235861757LB	14/07/2025	08/08/2025
جانوس تكنولوجي ش.م.ل	289665	RR235861845LB	14/07/2025	08/08/2025
شركة آيتك	294953	RR235861859LB	15/07/2025	11/08/2025
ارتيزانا انامل (منظر ميشال ابو عقل)	294989	RR235861862LB	16/07/2025	08/08/2025
مؤسسة ميلينيوم سل (سامية عيد رحمة)		RR235861933LB	14/07/2025	08/08/2025
تشاينا هاربور انجينيرينغ كومباني ليمتد		RR235861955LB	16/07/2025	08/08/2025
WORLD EXPORT S.A.L		RR235861978LB	14/07/2025	12/08/2025
ش.م.م .B.F.J		RR235862077LB	15/07/2025	08/08/2025
محطة رزق الله		RR235862085LB	16/07/2025	12/08/2025
شركة فواز البعريني و شركاؤه		RR235862103LB	14/07/2025	08/08/2025
حمس إنك ش.م.ل		RR235862117LB	14/07/2025	08/08/2025
جي.ام.ار ش.م.م		RR235862125LB	16/07/2025	12/08/2025
ايشيبان فرنتشايز ش.م.ل		RR235862148LB	16/07/2025	12/08/2025
يونيفولي ش.م.م		RR235862151LB	15/07/2025	08/08/2025
داتا بارتنرز ش.م.م		RR235862179LB	14/07/2025	08/08/2025
شركة ايف فورنوتشر مايكرز ش م م		RR235862219LB	15/07/2025	11/08/2025
ابراهيم دياب هاشم		RR235862298LB	11/07/2025	08/08/2025
ج ٥ انرجي ش.م.م.		RR235862338LB	14/07/2025	08/08/2025
ماجد جرمانوس عون (ملهى ميموريز)		RR235862341LB	14/07/2025	08/08/2025
لاباريلا ارجنتينا ش.م.م		RR235862390LB	15/07/2025	08/08/2025
ليا برودكشن كومباني ش.م.م		RR235862409LB	16/07/2025	11/08/2025
ك. سلمون ش.م.م الشريك الوحيد		RR235862474LB	14/07/2025	08/08/2025
ساندرا ج ش.م.م		RR235862488LB	15/07/2025	08/08/2025
الشركة الدولية للزيوت ش.م.م		RR235862505LB	15/07/2025	08/08/2025
فيرتك هولدنغ ش.م.ل (هولدنغ)		RR235862514LB	15/07/2025	08/08/2025
شركة زول سات وشركائه		RR235862531LB	15/07/2025	08/08/2025
Moonlight Noor النور القمرية ش.م.ل. S.A.L		RR235862545LB	14/07/2025	08/08/2025
شركة ك.ل.ن للتجارة ش.م.ل		RR235862580LB	15/07/2025	08/08/2025
فيزوفيو ش.م.م		RR235862633LB	15/07/2025	08/08/2025
غلوبال ديستريبيوشن ش.م.م		RR235862647LB	15/07/2025	08/08/2025
~~ضفاف بيروت~~		~~RR235862678LB~~	~~14/07/2025~~	08/08/2025
كريستل جرجي خوري		RR235862735LB	14/07/2025	08/08/2025
A Z CAR PARTS S.A.R.L		RR235862797LB	14/07/2025	08/08/2025
درماس ش.م.م		RR235862806LB	14/07/2025	08/08/2025
MAN MADE ENERGY S.A.R.L		RR235862925LB	16/07/2025	08/08/2025
(Prime shipping sarl(Single Partner		RR235862942LB	16/07/2025	08/08/2025
شركة بايبي وان ش.م.م.		RR235862987LB	15/07/2025	08/08/2025
ميشال الياس يونس		RR235863143LB	16/07/2025	08/08/2025
شركة ضو للمقاولات والاستشارات ش م م بواسطة وكيل التفليسة المحامي بلال ابو ضاهر بصفتك	215351	RR235863262LB	14/07/2025	08/08/2025
ميدتيل ش.م.ل	226476	RR235863333LB	15/07/2025	08/08/2025
بالومينو ش.م.م	231822	RR235863364LB	15/07/2025	08/08/2025

المقاصد وبيروت.. ثنائية الوعي والهوية (٦)

المقاصد في مهب الانتداب الفرنسي

زياد سامي عيتاني

مقدّمة: صدمة الانتداب وجغرافيا السياسة الجديدة في بيروت

مع أفول نجم الدولة العثمانية، خضعت بيروت لجغرافيا سياسية جديدة فرضها الانتداب الفرنسي، الذي سعى عبر مشروع ثقافي وسياسي إلى صياغة هوية المنطقة وتفكيك روابطها العربية. ورغم المشهد البروتوكولي الجامع الذي رتّبه الجنرال «غورو» في قصر الصنوبر عام ١٩٢٠ لإعلانٍ «دولة لبنان الكبير» إيحاءً بموافقة جماعية، إلّا أن الواقع كان يحمل صداماً حتمياً؛ حيث وجدت جمعية المقاصد الخيرية الإسلامية نفسها في الخط الأمامي للدفاع عن عروبة المدينة وكيانها الثقافي، وتصدّت عبر شبكتها التعليمية المستقلة لسياسات «الفرنسة» الاستعمارية التي توجست منها سلطات الانتداب وضغطت لتحجيم فكرها التنويري.

المقاصد في عام ١٩١٩، وضع المفتي نجا هيبته الروحية والوطنية الكبرى درعاً حامياً للمؤسسة في اللحظة التاريخية الحرجة التي كانت سلطات الانتداب الفرنسي تحاول فيها تلمس طريقها لخلخلة البنية الأهلية لبيروت.

تميّز عهده بالصلابة المبدئية والرفض القاطع لأي محاولة فرنسية للمساس بسيادة التعليم أو استقلالية القرار المقاصدي، فكانت العائلات البيروتية تلتف حول عمامته وقيادته مستمدةً من نظافته قوة للصمود وتأمين استمرارية المدارس دون الرضوخ لشروط المستعمر.

وقد انتخب الشيخ نجا أربعة وعشرين وجيهاً مسلماً وجعل منهم أعضاء لجمعية المقاصد، وعمل معهم على تشييد المدارس والكليات للبنين والبنات، ونشر ما يزيد على سبعين مدرسة في قرى لبنان باسم مدارس تعليم فقراء المسلمين. ومن إنجازاته في هذه المرحلة أن المقابر الإسلامية كلها انضمت منذ عام ١٩١٩ إلى عهدة جمعية المقاصد، وفي عام ١٩٢٠ تأسست مدرسة فاطمة الزهراء في رأس النبع.

لقد نجح المفتي نجا في قيادة «العبور الكبير» بالجمعية من فوضى ما بعد الحرب العظمى وسقوط الإدارة العثمانية إلى بر الأمان المؤسسي، مسلّماً الأمانة وهي عزيزة الجانب، وممهّداً الأرضية لرجالات التنظيم الإداري والدستوري.

يتبع

• معركة الاستقلالية: محاولات الاحتواء والمقاومة التربوية

لم تتأخّر سلطات المفوضية العليا الفرنسية في محاولة بسط رقابتها الإدارية والتربوية على المدارس المقاصدية، مستخدمة سلاح «المراسيم التنظيمية» والمناهج المفروضة قسراً. حاولت إدارة الانتداب فرض اللغة الفرنسية كلغة تدريس أساسية وإلزامية، وإخضاع التعيينات التعليمية لإشراف مستشاريها الثقافيين، بهدف تفريغ التعليم المقاصدي من مضمونه الوطني والعربي الذي تأسس عليه.

لكن رجالات المقاصد وأعيان بيروت، الذين تمرّسوا عقوداً طويلة في مواجهة التجميد العثماني والدمج البلدي، أداروا المعركة الجديدة بحنكة بالغة وصلابة لا تلين. رفعت الجمعية شعار «السيادة التعليمية»، ورفضت المداهنة أو التفريط باللغة العربية كوعاء للفكر والهوية، معتبرةً أن مناهجها هي حصن النشء الأخير.

وكانت المقاصد قد درّست الفرنسية منذ أيام التأسيس الأولى، فواجهت المطالب الفرنسية بمنطق الإضافة لا الإحلال.

وتطوعت العائلات البيروتية مجدّداً لتوفير الدعم المالي الذاتي للجمعية، تفادياً للوقوع تحت طائلة «المساعدات المشروطة» التي حاولت سلطات الانتداب تقديمها لابتزاز الإدارة المقاصدية وإخضاعها لدفاتر الشروط الفرنسية.

• سدنة الأمانة في زمن التحوّل: قادة مرحلة الانتداب

- الشيخ مصطفى نجا: القامة الروحية وحارس الأمانة في العبور الكبير (١٩١٩-١٩٢٠):

لم يكن الشيخ مصطفى نجا (١٨٥٣ - ١٩٣٢) مجرد مرجعية دينية للمدينة، بل كان رجل المرحلة التاريخية المفصلية بامتياز. وهو من أقدم الأسر الإسلامية البيروتية العريقة، ومفتي بيروت منذ عام ١٩٠٥ حتى وفاته، وقد عُرف بنظافته ونزاهته حتى إن جمال باشا «السفاح» نفسه كان يُقبّل يديه أمام الناس إجلالاً لقدره.

بصدور قرار توليه رئاسة جمعية

و يسألونك في الدين

آداب الرجوع من الحج

□ ما هي آداب الرجوع من الحج؟

منير قصقص - بيروت

- بكل اختصار، الآداب التي تُراعى للعائد من الحج كثيرة، من أهمها: أن يُعجّل بالرجوع إلى أهله، والدعاء، وإخبار أهله بموعد قدومه، والابتعاد عن الذنوب والمعاصي، ومداومة التعلق بالدار الآخرة، حتى يحافظ على نقائه الذي عاد به من الحج، فيكون حاله بعد الحج أفضل منه قبله، وعلى ألا يكون حاله بعد الحج كما كان أو أسوأ مما كان قبل الحج، والله أعلم.

مواقيت الصلاة

الفجر: ٣٢ د ٣ س	الشروق: ٢٦ د ٥ س	الظهر: ٣٦ د ١٢ س	العصر: ٢١ د ٤ س	المغرب: ٥١ د ٧ س	العشاء: ٢٧ د ٩ س

زوم

ميزانيات مرتفعة لخدمة السينما المحترمة والواعدة

رغم تجارب عديدة لم توفّق جرى خلالها توظيف ميزانيات بملايين الدولارات لكن النتيجة لم تكن إيجابية إطلاقا، خاضتها جهات إنتاجية سعودية خاصة منها ما تولاه الفنان الراحل فريد شوقي، ومع ذلك ظلّ الرهان على مرجعية رسمية مسؤولة وفاهمة لأجواء الإنتاج والتوزيع وحاجة السوق العربية وعبرها إلى أسواق أوسع في العالم.

نقصد هنا ما يتولاه السيد المستشار تركي آل الشيخ خصوصاً مع وجود مشروعين سينمائيين عربيين في الأسواق: الأول هو: «الكلاب السبعة»، الذي صوّر في استوديوهات المملكة بإدارة مخرجين عربيين من المغرب وافدين إلى هوليوود من بلجيكا: عادل العربي، وبلال فلاح، مع أحمد عز، وكريم عبد العزيز، وصُرف عليه ٤٠ مليون دولار ليكون على الشاشات قاطبة بدءاً من أول أيام عيد الأضحى المبارك.

والثاني بعنوان: «القصص»، نص وإخراج أبو بكر شوقي، يدير أمير المصري، ونيللي كريم، والمشروعان ممولان من الهيئة العامة للترفيه في المملكة والتي يديرها المستشار تركي مع إشرافه على فعاليات موسم الرياض منذ العام ٢٠١٨، والمهم هنا أن لا محاباة في التمويل بل هو دعم لطاقات حاضرة وفاعلة مما يسمح لها بتقديم أفضل ما عندها.

وهنا بيت القصيد تماماً كما تم الإعلان عن مشروع فني جديد يضع الفنان محمد رمضان في عهدة المنتج اللبناني المميّز صادق الصباح، والسيناريست أحمد مراد، لتقديمه في صورة جيدة بعيداً عن معالم الحفلات التي يحييها، وربما هو بات يقدّر الجدّية المطلوبة في مشاريعه من خلال آخر ما يعرض له حالياً فيلم: «أسد»، بإدارة المخرج محمد دياب عن نص صاغه مع شقيقيه، خالد وشيرين.

نعرف أن هذا غيض من فيض المشاريع الموضوعة في عهدة خبراء ومسؤولين لترجمة الأفكار ونقل القضايا المتنوعة المشارب في مشاريع فنية على الخشبات أو الشاشات الكبيرة منها أو الصغيرة وفق إحتياجات الموضوعات المطروحة.

يبقى التنويه بهذا الحضور الذي لطالما تمنيناه بين سلطة المال والعاملين المميّزين في قطاعات الفن المختلفة، لان هذا هو الباب السحري الذي يوصل إلى الإبداعات حيث تسقط معالم الشمّاعات التي لطالما علّقت على تواضع الميزانيات كسبب لقصور مستوى الأعمال التي كانت تقدّم.

محمد حجازي

حدث

محمد رمضان الممثل لا نقاش حول حضوره وتأثيره المفاجأة في: «أسد»، قوة تميّز وبراعة رزان جمال

شاهدنا شريط: «أسد» للمخرج محمد دياب، عن نص تشارك في صياغته مع شقيقيه: خالد وشيرين، والبطولة التي يجري الحديث عنها أسطورياً لـ محمد رمضان، الذي نتساءل دائماً عن سر إصراره على الغناء وبأسلوب غربي غير لائق، بينما هو قادر أن يكون ممثلاً ذا شأن.

في الشريط الجديد هو: أسد، الإسم الطاغي على الفيلم في وقت كان لافتاً أن النص منح مساحات رحبة لمن شاركوا في لعب الأدوار الرئيسية وهذا بحد ذاته ذكاء فني، لأن العمل السينمائي نادراً ما كان نجاحاً فردياً بل هو نتاج جهد جماعي بحيث يكون لاعب الشخصية الرئيسية محاطاً بمجموعة متماسكة من الشخصيات التي لها وزن وموقع فاعل في سياق الأحداث. وهذا ما تم اعتماده في: أسد، فإلى جانب رمضان، تقف اللبنانية التي نتعرّف عليها لأول مرة - رغم حضورها التلفزيوني - في السينما فكانت مفاجأة حقيقية: جمال خاص، كاريسما حضور عفوي، وتفاعل شفاف مع بطل الفيلم الذي بدا حاضراً بصورة وجهه أكثر من تعابيره، أو ردّات فعله. ولـ ماجد الكدواني - الخديوي - مجال تأثير عن حرفة في الحضور، كذلك: علي قاسم - يكن - وأحمد راشد - الأمير - والرائع كامل الباشا في شخصية محروس. يقود الشاب المتمرّد حالة إنقلابية على العنصرية التي تمارس ضد ذوي الأصول الأفريقية، ويبدأ من حبه ثم إرتباطه بإمرأة من غير لونه وبيئته ليلى - رزان - وإنجابه منها رغم كل ما مورس ضده من حالات ترهيب وإيذاء ومحاولات إغتيال. لكنه بقي صامداً بعناد وإصرار وصولاً إلى تحقيق غايته في تحرير كل بني جلدته، وهو رفع في وجه الخديوي مذكرة حرية حازها عن جدارة وأراد أن يعمل بموجبها لكن السلطات الحاكمة حالت دون ذلك.

تجري أحداث الفيلم أواخر القرن الثامن عشر، ويتم تقديم أسد كبطل قومي حرّر العبيد في زمنه وقضى دفاعاً عن حقهم في الحرية. وقد شارك في أدوار رئيسية أخرى: محمود السراج، مصطفى شحاتة، إسلام مبارك، إيمان يوسف، وعمرو القاضي.

مهرجان

روتردام العربي

الدورة ٢٦

بين ١٠ و١٤ حزيران/ يونيو الجاري ستقام فعاليات الدورة ٢٦ من مهرجان الفيلم العربي في روتردام – هولندا، حيث تقرر تكريم عدد من الفنانين العرب: لبلبة، المخرج خالد يوسف، جمال سليمان، التونسي الأمين النهدي.

إشارة هنا إلى أن لجنة تحكيم المسابقة الرسمية يرأسها هذا العام المخرج خالد يوسف، فيما يعرض المهرجان آخر ما صوّره الفنان ظافر العابدين: «صوفيا»، وهو الفيلم الثالث الذي يخرجه ويجسّد بطولته.

قضائيات

تعميم صورة موقوف بجرم الاحتيال

هل من وقع ضحية أعماله؟

أعلنت المديريّة العامّة لقوى الأمن الدّاخلي - شعبة العلاقات العامّة في بلاغ أصدرته أنه «بعد توقيف المدعو (ي. س. أ مواليد ١٩٨٥، فلسطيني) بجرم احتيال وبناءً على إشارة القضاء المختصّ، تُعمّم المديريّة العامّة لقوى الأمن الدّاخلي صورته، وتطلب من الذين وقعوا ضحيّة احتياله، الاتّصال بفصيلة الدامور في وحدة الدرك الإقليمي على رقم الهاتف ٦٠٠٤٢٨ - ٢٥ تمهيدًا لاتّخاذ الإجراءات القانونيّة اللّازمة. علمًا بأنّ أيّ شخص يُسهم في إعطاء أيّ معلومة يبقى اسمه طيّ الكِتمان، وفقًا للقانون.

جريح بانفجار لغم في العبودية

عكار_موسى موسى

أُصيب الشاب طه الملّ بجروح بليغة، أمس، إثر انفجار لغم أرضي به قرب نقطة العبودية الحدودية بين لبنان وسوريا.

وهرعت فرق الإسعاف إلى مكان الحادث فور وقوعه، وعملت على نقل المصاب إلى أحد مستشفيات المنطقة لتلقي العلاج اللازم. وأفادت مصادر طبية أن حالة المصاب «حرجة»، وهو يخضع حالياً للعناية المركزة.

تتمات تتمات تتمات تتمات تتمات تتمات تتمات تتمات تتمات تتمات

الإعتداء على الضاحية يُشعل حرب

(تتمة المنشور ص١)

سواء على الصعيد الميداني أو ما يجري على جبهة المفاوضات بين الولايات المتحدة وإيران.

وتوقعت المصادر عند مؤشرات ضغط على حزب الله للقبول باتفاق وقف النار الذي توصلت إليه الجولة رقم - ٤ من المفاوضات في واشنطن الثلاثاء الماضي.

وأفادت مصادر سياسية مطلعة لـ«اللواء» ان اتفاق اعلان النوايا بين لبنان واسرائيل تعرض لإنتكاسة لكنه لم يصل الى مستوى الإلغاء ولفتت الى ان كلام رئيس الجمهورية العماد جوزاف عون الأخير عن ضرورة ان تعي إيران ان لبنان بلدنا وليس بلدهم يلقى صدى ايجابيا لدى اوساط محلية وخارجية، مؤكدة ان خطوط التواصل بينه وبين حزب الله مقطوعة بشكل كلي حتى بعد دعوته الحزب الى النقاش والحوار.

وقالت هذه المصادر ان هناك خشية من تصعيد جديد بعد ضربة الضاحية ما قد يعرقل الجهود المبذولة للتوصل الى اتفاق لوقف النار بشكل شامل.

صواريخ ايرانية

ميدانياً، أطلقت ايران صواريخ باتجاه بلدات ومستوطنات شمالية، وأعلن الاعلام العبري عن الجيش الاسرائيلي رصد إطلاق صواريخ من إيران باتجاه اسرائيل. ودعا الجيش المستوطنين بالذهاب الى الملاجئ.

وبثت اسرائيل مشاهد لاعتراض صواريخ فوق تل أبيب.

وقالت وكالة مهر الإيرانية أن دفعة ثانية من الصواريخ أطلقت باتجاه اسرائيل.

ونُقل عن مصدر اسرائيلي أن أربعة صواريخ أطلقت من إيران، وأن الولايات المتحدة منحت الإذن لاسرائيل للردّ على ايران، ولاحقاً قال جيش الاحتلال أن صواريخ جديدة أطلقت باتجاه اسرائيل، وشملت مدينة حيفا والكرمل ومنطقة في الأردن والجولان، أي ١٥ بلدة في الشمال.

وليلاً، قال المتحدث باسم الجيش الاسرائيلي ان المقاومة الاسلامية استهدفت عند الساعة الثامنة ثكنة بفتاح تجمعاً لجنود العدو في محيط بركة المرج بصواريخ نوعية.

ونقلت هيئة البث الاسرائيلية عن مصادر أن الاحتلال سيرد على الهجوم الايراني.

وكان كسر العدو الإسرائيلي اتفاق واشنطن وتعهدات الادارة الاميركية بعدم استهداف الضاحية الجنوبية، فشن بعد ظهر امس غارة استهدفت مبنيين في تحويطة الغدير - المريجة بالقرب من محطة هاشم، بالضاحية الجنوبية لبيروت. «ونُفذت بطائرتين أسقطتا ١٠ قذائف على مقر قيادة لحزب الله» حسب الاعلام العبري. وفي السياق، نقل إعلام العدو أن الولايات المتحدة وافقت على العدوان على الضاحية الجنوبية. ما اعاد فتح الحساب بين كيان الاحتلال وايران التي توعدت بإنارة سماء فلسطين المحتلة بالصواريخ.

وجاءت الغارة بعد تمهيد من وزير المال الاسرائيلي سموتريتش الذي كتب قبل الظهر على منصة اكس كلمة واحدة هي «الضاحية»، كما اكد الاعلام العبري والاميركي ان الغارة تمت بعد ابلاغ الادارة الاميركية بها. كما جاءت بعد خمسة أيام من بيان الخارجية الاميركية عن الإتفاق حول خطوات مرحلية لتثبيت وقف اطلاق النار، وقبل إسبوعين من جولة المفاوضات الدبلوماسية الخامسة في الثاني والعشرين من هذا الشهر، ما يعني بقاء مسرح العمليات العسكرية مشتعلاً.

واسفرت الغارة عن ارتقاء شهيدين واصابة ٧ أشخاص. وناشدت فرق الإسعاف المواطنين عدم التجمهر في مكان الغارة، وذلك بهدف تسهيل عمل الفرق المعنية لتتمكن من انتشال الإصابات.كما عملت وحدة من الجيش على تفكيك وسحب صاروخ لم ينفجر في الغارة.

وأعلن مكتب رئيس وزراء العدو بنيامين نتنياهو أنه، ووفقاً لتوجيهات نتنياهو ووزير الدفاع يسرائيل كاتس، شنّ الجيش الإسرائيلي هجمات على مقار في الضاحية الجنوبية لبيروت.وأن هذه الهجمات على الضاحية الجنوبية لبيروت تأتي ردّاً على إطلاق حزب الله النار على إسرائيل، ولن نسمح لحزب الله باستهداف أراضينا وتجمعاتنا وسنتصرف وفقا لذلك. حسب زعمه.وأعلن رئيس هيئة أركان الاحتلال إيال زامير، أنه "صادق على خطط لمواصلة تعميق الضربات ضد حزب الله".

وتضاربت معلومات الاعلام العبري حول الهدف من العداون، فقال جيش العدو الإسرائيلي بداية إنه نفذ ضربات تستهدف بنية تحتية تابعة لحزب الله في الضاحية الجنوبية لبيروت.ونقلت إذاعة الجيش أن "الاستهداف الذي طال الضاحية الجنوبية لبيروت جاء عقب إطلاق حزب الله صاروخين باتجاه بلدات إسرائيلية صباح الأحد». وأضافت نقلا عن مصدر عسكري، أن سلاح الجو نفّذ، بتوجيه استخباري، هجوماً استهدف ما وصفه بـ"هدف ثمين" في الضاحية الجنوبية.

ثم ذكرت إذاعة جيش الاحتلال الإسرائيلي لاحقاً : ان الغارة على الضاحية الجنوبية لبيروت كانت «رسالة ردع وليس بهدف اغتيال شخصية محددة». بينما ذكرت هيئة البث الإسرائيلية: ان هدف الضربة في الضاحية هو مقرّ للحزب قيل إنه شارك في التخطيط لهجوم على مناطق في إسرائيل، وليس من بين الأهداف كبار المسؤولين في الحزب. لكن القناة ١٣ العبري قالت: ان الهجوم في الضاحية استهدف أحد مقار الحزب. ولا تزال المؤسسة الأمنية غير قادرة على تأكيد ما إذا كان المقر مأهولاً أثناء الهجوم أم لا، إذ من المحتمل أيضًا أن يكون فارغًا. ونُفذ الهجوم من أجل الهجوم بحد ذاته، وليس بهدف اغتيال شخصية محددة. وحتى إذا كان هناك عناصر من الحزب أصيبوا داخل المقر، فهم عناصر من ذوي الرتب أو الأهمية المتدنية. كما اكدت القناة ١٤ الإسرائيلية نقلا عن مصدر أمني: «نفّذنا الضربة في الضاحية بسبب الموقع وليس بسبب الهدف بحد ذاته».ونقلت اذاعة الجيش الاسرائيلي عن مصدر عسكري: بتوجيه استخباراتي هاجم سلاح الجو هدفاً ثميناً في الضاحية الجنوبية، وأشار مصدر اسرائيلي إلى أن اسرائيل تستعد لوقف الملاحة الجوية في مطار بن غوريون.

وأصدر مركز عمليات طوارئ الصحة أن «الغارة الاسرائيلية على منطقة المريجة في الضاحية الجنوبية بيروت أدت الى سقوط شهيدين و٢٠ جريحاً من بينهم ٤ أطفال و٤ سيدات.

ونقلت إذاعة جيش الاحتلال عن مصدر عسكري: ان الجيش أبلغ سكان الشمال مسبقا بالغارات على الضاحية الجنوبية لبيروت. وذكرت "القناة ١٢" العبرية، أنه "لم يطرأ حتى اللحظة أي تغيير في تعليمات الجبهة الداخلية في شمال إسرائيل".

وذكرت معلومات موقع اكسيوس أن إسرائيل أبلغت الولايات المتحدة أن حزب الله لا يزال يواصل استهداف شمال إسرائيل"، معتبرة أن لها الحق في الرد عبر ضرب الضاحية الجنوبية، في إطار سياسة "ضربة مقابل ضربة"، بحيث "كل استهداف لشمال إسرائيل سيقابله ردّ إسرائيلي باستهداف الضاحية مجددًا".

وليلاً، أصدر «مقر خاتم الأنبياء» أنه على الجيش الصهيوني أن يوقف هجماته على جنوب لبنان والضاحية الجنوبية، وفي حال توسيع هجماته على تلك المنطقة أو الردّ على الهجوم الإيراني، بأنه سيواجه ضربات ساحقة وستبدأ هجمات تدميرية ضد الكيان وحماته.

وقال الحرس الثوري الإيراني: على الجيش الاسرائيلي وقف هجماته على لبنان، وإذا وسعها أو ردّ على تحركات ايران فسوف يأجه ضربات «ساحقة ومؤسفة».

وأعلن الحرس الثوري: استهدفنا قاعدة رامات ديفيد الجوية الاسرائيلية بصواريخ بالستية، التي انطلقت منها الطائرات التي نفذت الغارات على الضاحية، معتبراً أن الردّ الإيراني هو بمثابة «إنذار».

ونشر وزير الخارجية الايراني عباس عرقجي صورة تضم علمي لبنان وايران وذلك عبر اطلاق صواريخ ايرانية باتجاه اسرائيل.

إطلاق مسار تأهيل مطار القليعات

وفي تطور انمائي بأبعاد سياسية، تؤكد المسار التنفيذي للبيان الوزاري وضع الرئيس نواف سلام، ومعه وزير الأشغال العامة والنقل حجر الأساس، والاطلاق الرسمي للمرحلة التنفيذية من مشروع تطوير وتشغيل مطار الرئيس رينيه معوض في القليعات - عكار..

وكان من أبرز المدعوين من السفراء سفير الولايات المتحدة في لبنان ميشال عيسى الى جانب سفراء الدول وممثلي الهيئات الاقتصادية والمؤسسات الدولية والجهات المعنية بقطاعي النقل والطيران.

ووصلت طائرة الى أرض المطار في مشهد رمزي جسد عودة الحركة الجولة الى هذا المرفق الوطني.

وقال الرئيس سلام في كلمته: «نلتقي في عكّار، في مطار الرئيس الشهيد رينيه معوّض، في لحظة تحمل أكثر من معنى. نلتقي في شمال البلاد، لكن عيوننا وقلوبنا تبقى ايضاً مشدودة الى الجنوب. فرسالتي الأولى اليكم، مثلما ان دولتكم لا تتخلّى عن واجبها في تثبيت حق لبنان في أرضه وسيادته وامن ابنائه، فهي لا تهمل مسؤوليتها في الانماء وتحقيق النهوض الاقتصادي والعدالة الاجتماعية. فمن عكّار، من هذه الأرض الخصبة، ومن بين أهلها الطيّبين، أوجه تحية اكبار الى كل قرية وبلدة ومدينة جنوبية، وأقول لأهلها ان معاناتكم هي معاناتنا جميعاً. فكما ان لا استقرار في لبنان طالما بقي الجنوب مهدداً، فهو لن يتعافى إذا بقيت عكار مهملة، والبقاع محروماً».

وأكد الرئيس سلام ان الطائف قال: إن الإنماء المتوازن، ثقافيًا واجتماعيًا واقتصاديًا، هو ركن أساسي من أركان وحدة الدولة واستقرار النظام. وهذا ما نعمل على تحقيقه اليوم. نحوّل الإنماء المتوازن من عبارة في وثيقة دستورية إلى ورشة عمل، ومن وعد مؤجل الى مشروع قيد التنفيذ. لكن استكمال الطائف لا يكون بالإنماء وحده، ولا يكون باللامركزية الإدارية الموسعة وحدها، وسائر الإصلاحات التي تأخر تنفيذها طويلاً. استكمال تطبيق الطائف يتطلب أيضًا ان تقوم الدولة، ببسط سلطتها على كامل أراضيها بقواها الذاتية، كما اتى حرفياً في نص هذا الاتفاق، وبحصر قرار الحرب والسلم بيد الدولة، وبانسحاب إسرائيل من كل الأراضي اللبنانية، وبعودة الأمن والاستقرار إلى الجنوب، وبإعادة الإعمار. فمسار الطائف هو مسار الدولة السيدة، الحامية والضامنة لكل اللبنانيين. وهو مسار الإصلاح. ومسار الإنماء المتوازن.

قبل الحفل

وقبيل الاحتفال، قال السفير الأميركي لدى لبنان ميشال عيسى: مطار جديد يعني أملا جديدا للبنان واقتصاداً أقوى . وتابع : هذه المرة الأولى التي يقرّر فيها لبنان مصيره بمفرده من دون تدخل أحد والمفاوضات في واشنطن كانت مهمّة جدا ونعيم قاسم يقرّر كما يريد ونحن نقرّر أيضا.

وفي اسلام آباد، يفترض أن يكون قائد الجيش اللبناني العماد رودولف هيكل التقى قائد الجيش الباكستاني، وجرى البحث لما يمكن التعاون فيه في ما خص الوضع في جنوب لبنان.

ترامب لن يُفرج عن الأصول المالية

(تتمة المنشور ص١)

في غضون ذلك، أفادت وسائل إعلام إيرانية رسمية بأن وزير الداخلية الباكستاني، محسن نقوي، التقى بنظيره الإيراني إسكندر مؤمني، وأجرى محادثات صباح امس مع وزير الخارجية عباس عراقجي.وسافر نقوي أمس السبت إلى طهران في إطار الجهود الدبلوماسية المستمرة لإسلام آباد لتعزيز الحوار بين إيران والولايات المتحدة وسط هجمات جديدة.

وأفادت مصادر أمنية ودبلوماسية باكستانية لوكالة الأنباء الألمانية «د.ب.أ»،امس ، بأنه تم التخطيط لعقد اجتماعات رفيعة المستوى مع مسؤولين حكوميين إيرانيين بهدف تعزيز الحوار بين إيران والولايات المتحدة.

وذكرت هيئة الإذاعة والتلفزيون الإيرانية الحكومية بعد وصول نقوي إلى طهران في وقت متأخر من يوم السبت أنه تم تحديد موعد لعقد اجتماعات مع الرئيس الإيراني مسعود بزشكيان.

وأفادت وكالة أنباء «إسنا» أنه من المتوقع أيضاً أن يسلّم وزير الداخلية الباكستاني رسالة من قائد الجيش الباكستاني عاصم منير إلى المرشد الإيراني خلال رحلته. ولم ترد تفاصيل بشأن فحوى

وقالت السلطات الباكستانية إن إسلام آباد، بدعم من دول إقليمية تشمل قطر وتركيا ومصر، تعمل على المساعدة في تقريب وجهات النظر بين الولايات المتحدة وإيران، وتشجيع الجهود الرامية إلى خفض حدة التوترات وضمان إعادة فتح مضيق هرمز. ويُنظر إلى نقوي على أنه مقرب من قائد الجيش عاصم منير الذي زار أيضاً إيران في إطار جهود إسلام آباد للتوسط بين الأطراف المتحاربة.

إعلانات رسمية

شركة دي اند ا ش.م.م	242113	RR235863404LB	15/07/2025	08/08/2025
تك ماستر انجنيرنغ ش.م.ل	251134	RR235863435LB	15/07/2025	08/08/2025
شركة المدينة للخدمات السياحية ش. م. م.	278158	RR235863510LB	14/07/2025	08/08/2025
فتاح للتجارة والصناعة ش.م.م	278959	RR235863523LB	14/07/2025	08/08/2025
شركة هاريز بار بيروت ش.م.م بواسطة وكيل التفليسة المحامية عطارد عبد الل		RR235863537LB	14/07/2025	08/08/2025
شركة فاين سبيريتس ش م ل		RR235863608LB	14/07/2025	08/08/2025
شركة محمد سيور وشركاه(سيور ترايدينغ)		RR235863656LB	15/07/2025	08/08/2025
شركة ماركو غروب ش م م		RR235863687LB	16/07/2025	08/08/2025
شركة روندیفو ش.م.م		RR235864104LB	16/07/2025	08/08/2025
ميشال يوسف سركيس		RR235864342LB	15/07/2025	08/08/2025
لينك اسيا ش م م		RR235864356LB	16/07/2025	08/08/2025
شركة جوزف التنوري واولاده ش.م.م	11402	RR235864515LB	15/07/2025	08/08/2025
سايج اند سافي ش م م		RR235864577LB	16/07/2025	08/08/2025
شركة لوجفريت ميدل ايست ش.م.م.		RR235864705LB	16/07/2025	08/08/2025
الحاج ايمن الفاكهاني وشركاه توصية بسيطة		RR235912414LB	14/07/2025	08/08/2025
شركة دردشات ٢ ش م ل		RR235914809LB	14/07/2025	08/08/2025
شركة التقنيات الكيمائية ش.م.م.		RR235914914LB	14/07/2025	11/08/2025
KASKAS LIGHTING-LIGHTS شركة قصقص للانارة- R-US	730617	RR235915910LB	14/07/2025	08/08/2025
شركة اخشاب العالم ش.م.م	824845	RR235916019LB	15/07/2025	08/08/2025
الجارودي للمقاولات و التجارة العامة(عامر عبد الكريم جارودي)		RR237678745LB	16/07/2025	08/08/2025

تكليف ٨٧

إعلان صادر عن الغرفة الابتدائية الأولى في الشمال

غرفة الرئيسة ريما حرفوش بتاريخ ٢٠٢٦/٤/١١ تقدمت المستدعية سمر حنا عبود وكيلها المحامي وائل شكور، باستدعاء أمام هذه المحكمة تسجل برقم ٢٠٢٦/٢٣٣ تطلب فيه شطب إشارة حجز رقم ٤٦ تاريخ ١٩٥٩/١٢/٩ صادر عن الحاكم المنفرد المدني في عكار على حصة توفيق حنا نادر لمصلحة فواد مطانيوس عيد، المسجلة باليومي رقم ٩٧٢ تاريخ ١٩٥٩/١٢/١٠، عن صحيفة العقار رقم ٣٩٥ منطقة الجديدة العقارية، سنداً لأحكام المادة ٥١٢ أ م م، لذلك، فلكل ذي مصلحة ولكل متضرر تقديم ملاحظاته الخطية على هذا الاستدعاء خلال مهلة عشرين يوما من تاريخ نشر هذا الإعلان.

رئيس القلم
ميرنا الحصري

اللواء

يومية سياسية عربية

تصدر عن
دار اللواء للصحافة والنشر ش.م.ل
رئيس مجلس الإدارة
رئيس التحرير
صلاح سلام

العميد المؤسس
عبد الغني سلام
(١٩٦٢ ــ ٢٠١٧)

المدير المسؤول
طارق دملج

المدير التجاري
ناجي حطب

الإدارة والتحرير والإعلانات
الظريف - شارع الاستقلال
خطوط مجمعة
ت : ٠١/٧٣٥٧٤٥
فاكس : ٠١/٧٣٥٧٤٩
ص.ب: ٢٤٠٢-١١ــ بيروت

مكاتب المناطق
طرابلس - ت: ٠٦/٦٢٩٤٠١
مرجعيون - ت:٠٧/٨٣٥٨٥٥
البقاع ت: ٠٨/ ٥٤٣٢١٧
بعلبك ت: ٠٨ / ٣٧١٩٩٤

الإشتراكات
للأفراد ٣٠ مليون ل . ل
للمؤسسات ٥٠ مليون ل . ل

التوزيع
لدى المكتبات والباعة داخل لبنان
الشركة اللبنانية لتوزيع الصحف والمطبوعات ٠١/٣٦٨٠٠٧
٠٣٢١١٥١٠

Email: aliwaanewspaper@gmail.com - events@aliwaa.com.lb

الاثنين ٨ حزيران ٢٠٢٦م □ ٢٢ ذو الحجّة ١٤٤٧هـ □ السنة ٦٢ □ العدد ١٧٥٤١

AL-LIWAA 8 Juin 2026 - 62éme Année - No.1754

سوريا ٢٠٠ ل.س - الاردن ٣٠٠ فلس - قطر ٣ ريالات - الامارات العربية ٣ دراهم - مسقط ٤٠٠ بيزة ـ السعودية ٣ ريالات ـ العراق ٣٠٠ فلس ـ ليبيا ٣٠٠ درهم ـ مصر ١٠ جنيه ـ الكويت ٣٠٠ فلس ـ البحرين ٣٠٠ فلس ـ اليمن ٨ ريال

Australia 2 Dollars - Austria 2 € - Belgium 2 € - Cyprus 75 P - Denemark 2 € - France 2 € - Great Britain 1.25 Pound - Greece 1 € - Italy 2 € - Spain 2 €

حكايات الناس

يكتبها اليوم: الياس العطروني

نار الفاكهة والخضار

يقول الآتون من مغتربات الغرب ان الناس في تلك الأقطار يشترون الفاكهة بالحبة أي ٣ تفاحات و ٤ برتقال وكفى..

الظاهر إننا في هذا البلد قد نصل الى ما يشبه ذلك لسببين أولهما الحالة الاقتصادية التي جعلت الناس تقترب من حدود خطيرة في ما يتعلق بتكاليف الحياة اليومي من كذا.. وكذا.. الخ.

ومن غلاء الخضار والفاكهة بشكل غير معقول.

على الرغم من ان هذه الخضار والفاكهة تباع في موسمها بعد أن زرعت ونظمت في أرضنا ولم تستورد عبر الشحن بالطائرة أو البحر ولم تمر على مسلخ الجمارك.

كل ذلك يحصل ومن يعنيهم الأمر من حيث المسؤولية في هذا المجال أي دائرة حماية المستهلك في وزارة الاقتصاد أو عبرها في حالة غيبوبة طوعية أو أنهم منشغلون في اجتماعات المفاوضات التي تجري في واشنطن.

بلد فلتانة على الغارب، حيث لا حسيب ولا رقيب.

ومن يهمه الأمر يترك المواطن لقمة سائغة في فم وأشداق مفتوحة على وسعها للنهش والالتهام .

من يقول أن لا حل لضبط هذا الفلتان إما ان يكون هارباً من مسؤوليته أو أنه لا يعلم ماذا يجري في الاسواق وهذا أدهى وألعن..

وكان الله في عون المواطن.

إطلاق مسار مطار القليعات: الإنماء المتوازن بثوب الطائف وسيادة الدولة

الرئيس سلام يتحدث أمام المشاركين في افتتاح القليعات

ويقطع برفقة عقيلته السيدة سحر والوزير رسامني قالب الحلوى بالمناسبة

.. ومرتدياً العباءة العربية بحضور عقيلته والوزيرين الحجار ورسامني والنائب عطية

السفيران الأميركي والقطري والنائب معوض ورجال دين في الصف الامامي

نواب وفعاليات في مقدمة الحضور

حشود مشاركة في حفل الافتتاح

الطائرة التي أقلت الرئيس سلام والوفد المرافق تحط على مدرج مطار الرئيس الشهيد رينيه معوض - القليعات

هي و هو

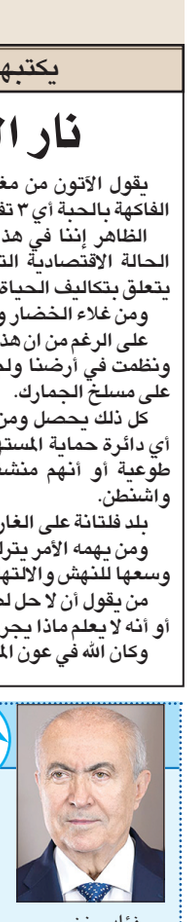

فؤاد مخزومي

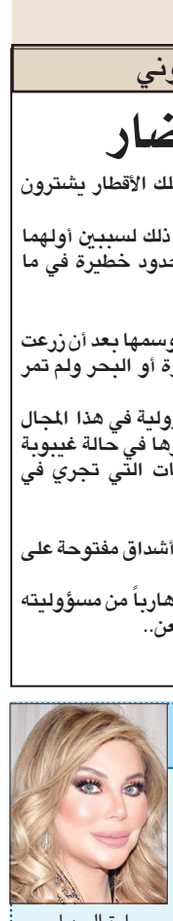

سارة السهيل

□ النائب فؤاد مخزومي ونواب مدينة بيروت، يزورون في الحادية عشرة قبل ظهر اليوم محافظ بيروت القاضي مروان عبود ورئيس المجلس البلدي المهندس ابراهيم زيدان، لعرض الأوضاع العامة والاطلاع على آخر التطورات في العاصمة، في محافظة بيروت.

*****

□ الأديبة الشاعرة الدكتورة سارة طالب السهيل فازت بعضوية الهيئة الإدارية لإتحاد الكتّاب والأدباء الأردنيين في الانتخابات التي جرت أمس في عمان.

*****

□ رئيس جامعة بيروت العربية البروفسور وائل نبيل عبد السلام دعا في الحادية عشرة قبل ظهر اليوم الى حفل تخرُّج أطباء الاختصاص الدفعة ٢٢،، في قاعة جميل رواس - مبنى الحريري - حرم بيروت.

□ وزارة الزراعة ومنظمة الأغذية والزراعة (الفاو) تنظمان في الحادية عشرة قبل ظهر اليوم احتفالا باليوم العالمي للمحيطات، يتخلله تسليم أول زورق دورية تابع للوزارة بعد إعادة تأهيله لمكافحة الصيد غير القانوني وحماية الثروة السمكية في لبنان، بحضور وزير الزراعة الدكتور نزار هاني وسفيرة النرويج وممثلة الفاو في لبنان،، في مرفأ العقيبة.

*****

□ وزير الاعلام المحامي د. بول مرقص يوزع في الثانية عشرة ظهر اليوم الشهادات على المشاركين في دورة تدريبية في جامعة CNAM، ويستقبل في الثانية بعد الظهر ممثل المنظمة الدولية للفرنكوفونية في الشرق الأوسط لوفان اميرجانيان، وفي الساعة الثالثة وفداً من طلاب مدرسة سان سوفور، في مكتبه في الوزارة.

حركة المطار

سجلت حركة مطار رفيق الحريري الدولي- بيروت في :٢٠٢٦/٦/٦
١٣٥ حركة طيران و١٤٣٠٠ راكباً، توزعت على الشكل التالي:
- حركة الطائرات: هبوط ٦٨ رحلة، اقلاع ٦٧ رحلة.
- حركة الركاب: وصول ٧٦٠٣ ركاب، مغادرة ٦٦٩٧ راكباً
وترانزيت لا أحد.

الرئيس سلام لدى وصوله الى مطار القليعات يحيي الحضور من على سُلَّم الطائرة.

.. وأمام اللوحة التذكارية مع الوزير رسامني

كل إثنين

حين يصبح الوجود نفسه هدفا

لم أعد أفهم.

كلما ظننا أننا وصلنا إلى الحد الأقصى من العبث، يأتينا الواقع بما هو أكثر قسوة.

استُهدفت أمل خليل، التي كرّست قلمها للحقيقة. واستُهدفت منى خليل، التي كرّست سنوات عمرها لحماية السلاحف البحرية والكائنات الضعيفة. كما استُهدف الدكتور في الجامعة اللبنانية جايمس كرم مع ابنه وابنته. ثم بالأمس استُهدف عميد في الجيش اللبناني ومرافقوه، بعد أقل من ثمانٍ وأربعين ساعة على إعلان وقفٍ إطلاق النار.

ماذا يعني كل هذا؟

هل هي مجرد أهداف عسكرية متفرقة؟ أم أننا أمام شيء أعمق وأكثر خطورة؟

أحيانًا أشعر أن ما يُستهدف لم يعد أشخاصًا بعينهم، بل كل ما يرمز إلى الحياة والاستمرار. الصحفي الذي يوثق الذاكرة. الناشط الذي يحمي الطبيعة. الضابط الذي يحاول حماية الاستقرار. المزارع في أرضه. الطفل في منزله. الأم التي تنتظر أبناءها.

كأن هناك حقدًا لا يكتفي بإزهاق الأرواح، بل يريد قتل المعنى نفسه.

يريد أن يقول لنا إن لا مكان آمنًا، ولا قيمة للجهد، ولا جدوى من الأحلام، ولا حصانة للعلم أو البيئة أو الثقافة أو المؤسسات.

الحروب دائمًا قاسية، لكن هناك فارقًا بين حرب تستهدف خصمًا، وحرب يبدو فيها كل ما يمثل الحياة هدفًا مشروعًا.

كيف يمكن لإنسان أن يرى من يحرس السلاحف البحرية عدوًا؟ كيف يمكن أن يصبح الصحفي هدفًا؟ وكيف يمكن أن يُقصف من يُفترض أنه يعمل على تثبيت الاستقرار بعد ساعات من إعلان وقف إطلاق النار؟

هذه الأسئلة لم تعد سياسية فقط. إنها أسئلة أخلاقية وإنسانية وحضارية.

ما الذي يحدث للعالم عندما يصبح الدفاع عن الحياة سببًا للموت؟

وما الذي يحدث للإنسان عندما يعتاد رؤية هذه المشاهد حتى يفقد قدرته على الدهشة والغضب؟

الأمم لا تموت فقط عندما تُهدم بيوتها. تموت عندما تفقد أفضل أبنائها. عندما تخسر أصحاب الخبرة والمعرفة والضمير. عندما يُقتل الذين يزرعون الأشجار، ويكتبون الكتب، ويحمون الشواطئ، ويعالجون المرضى، ويحفظون الأمن، ويؤمنون بأن الغد يمكن أن يكون أفضل.

لهذا لم تعد القضية بالنسبة لي مجرد أرقام تُضاف إلى نشرات الأخبار.

كل اسم يسقط هو سنوات من التعب، وذكريات، وعلاقات، وأحلام، ومشاريع كان يمكن أن تجعل هذا العالم أكثر إنسانية.

لهذا أسأل اليوم، كما يسأل كثيرون غيري:

إلى أين يقودنا كل هذا الحقد؟

وإذا كان الهدف هو كسر إرادة الحياة نفسها، فكيف يمكن للبشرية أن تدّعي أنها تتقدم بينما تسمح باستمرار هذا الجنون؟

ربما لم يعد السؤال متى تنتهي الحرب.

بل ماذا سيبقى من إنسانيتنا إذا اعتدناها؟

خلود وتار قاسم

اللـــواء

قبل ٣٧ عاماً

٨ حزيران ١٩٨٩

الإحتلال دمَّر منزلين عربيَّين في القطاع

دمَّر الجيش الاسرائيلي امس منزلين لفلسطينيَّين متهمين بأعمال مناهضة للاحتلال في قطاع غزة.

واوضحت مصادر عسكرية اسرائيلية ان الفلسطينيَّين اللذين اعتقلتهما قوات الامن الاسرائيلية قبل شهر متهمان في شكل خاص برشق سيارات مدنية وعسكرية اسرائيلية بزجاجات حارقة.

قبل ٢٥ عاماً

٨ حزيران ٢٠٠١

تعديل في رئاسة الأركان الإسرائيلية وجنرال درزي لأول مرة

اعلن الجيش الاسرائيلي امس تعديلا كبيرا في رئاسة اركانه حيث عين ضابطا درزيا في رتبة جنرال وذلك للمرة الأولى منذ قيام اسرائيل عام ١٩٤٨ .